Sine ira et studio

НЕЗАВИСИМАЯ ГАЗЕТА

23 ДЕКАБРЯ 1993 г.
ЧЕТВЕРГ, № 246 (670)

ЦЕНА ДОГОВОРНАЯ

Коротко

Суд требует заключения врачей

СУДЕБНОЕ заседание по делу ГКЧП вряд ли возобновится в ближайшее время в связи с обострением болезни подсудимых — Анатолия Лукьянова, Валентина Павлова и Юрия Плеханова. Как сообщили в Военной коллегии Верховного суда Российской Федерации, в настоящее время бывший премьер-министр правительства СССР Валентин Павлов страдает гипертонией и находится на больничном режиме. Бронхит бывшего председателя Верховного Совета СССР Анатолия Лукьянова, о котором было заявлено его адвокатом на последнем судебном заседании по делу ГКЧП, по всей видимости, перешел в воспаление легких. Вдобавок совсем недавно заболел еще один подсудимый по делу ГКЧП — бывший начальник службы охраны КГБ СССР Юрий Плеханов. Военной коллегией Верховного суда РФ истребованы заключения врачей для подготовки решения о возможных сроках продолжения разбирательства дела ГКЧП.

Банки-нарушители обнаружены

ПРАКТИЧЕСКИ во всех банках Москвы допускаются нарушения правил ведения валютных операций, сообщило Главное управление ЦБ РФ по городу Москве. В середине декабря Федеральной службой России по валютному и экспортному контролю московского управления ЦБ и налоговой полицией проверено 22 пункта обмена валюты. В ходе проверок выяснилось, в частности, что СВС-банк, «Кредит-Консенсус» и «Росстройбанк» отказываются принимать доллары США с датой выпуска до 1980 года. Передвижные обменные пункты таких банков, как «Стройинвест», филиала КБ «Горный Алтай» и стационарного обменного пункта банка «Кредит-Консенсус», не принимают российские купюры номиналом до 100 рублей. Надлежащий бухгалтерский учет не ведется почти во всех пунктах обмена валюты СВС-банка, Всероссийского биржевого банка, «Аэрофлотбанка», «Прогрессбанка», Коммерческого банка социального развития, банков «ТЭСМА», «Кредит-Консенсус» и «Стройинвест».

ИТАР-ТАСС

Призывников будут отлавливать

ПО ПЛАНУ 18697 призывников должна была дать этой осенью столица России, однако в октябре — ноябре призвано только 6071 человек, что составляет 32,5%. Чтобы исправить положение, московское правительство поручило ГУВД совместно с префектурами, военкоматами и прокуратурой более настойчиво осуществлять меры по розыску уклоняющихся от призыва и их отправки в войска. Кроме того, Главному медицинскому управлению поручено взять под строгий контроль обследование и лечение призывников, направленных медкомиссиями в лечебные учреждения столицы.

Алексей КАЛМЫКОВ

С президентом не согласны

МЕРЫ, принятые работниками Дома российской прессы (ДРП) по защите своих прав, не возымели действия. Вчера на пресс-конференции президент РФ Борис Ельцин подтвердил, что ДРП будет отдан Совету Федерации. Тем не менее комитет защиты ДРП не прекращает своей работы: утром 22 декабря руководителю администрации президента РФ Сергею Филатову передано письмо, в котором около 35 организаций, находящихся в ДРП (среди них как газеты и журналы, так и коммерческие организации), заявили, что покинут здание только по решению суда.

«Постфактум»

О результатах подписки

НА ПЕРВОЕ полугодие 1994 года у «НГ» 30 тысяч подписчиков. Это в полтора раза больше, чем в предшествующее полугодие.

«НГ»

Коротко

4 600376 211206

СМОЖЕТ ЛИ КОРЕННЫМ ОБРАЗОМ РЕФОРМИРОВАННОЕ ПРАВИТЕЛЬСТВО ПРОВОДИТЬ КОРЕННЫЕ РЕФОРМЫ?

ПРЕЗИДЕНТ НЕ СОБИРАЕТСЯ ПОКИДАТЬ СВОЙ ПОСТ ДО 1996 ГОДА. БУДЕТ СОЗДАНА ПРЕЗИДЕНТСКАЯ ПАРТИЯ. ГАЙДАР ОСТАЕТСЯ В ПРАВИТЕЛЬСТВЕ, КОТОРОЕ НЕ БУДЕТ КОАЛИЦИОННЫМ, НО ДОЛЖНО ПОВЕРНУТЬСЯ К НУЖДАМ НАРОДА И БУДЕТ РЕЗКО СОКРАЩЕНО, В ТОМ ЧИСЛЕ ЗА СЧЕТ ВИЦЕ-ПРЕМЬЕРОВ И МИНИСТРОВ

Вера Кузнецова

Власть

НА ВЧЕРАШНЕЙ пресс-конференции президент Ельцин пообещал, что до 1996 года через него никому не удастся перешагнуть. А дальше будет видно.

В прошлом остались и возможность досрочных выборов президента России, и желание Ельцина посоветоваться с новым парламентом насчет своей судьбы. Впереди развитие прежнего экономического курса, реорганизация правительства и подготовка к очередным президентским выборам через два года. Причем в свете успеха Жириновского Борис Ельцин решил показать, что впредь не будет полагаться только на советников и судьбу. На новые выборы кандидат в президенты Ельцин или его ближайший соратник придет под флагом правящей партии. Этот урок Борис Ельцин, по его же словам, усвоил и наконец решился играть по правилам политического искусства. Однако президент России пока не захотел полностью открыть свой сенсационный замысел — он ушел от ответа на вопрос: из кого эта партия будет состоять? Видимо, Борис Ельцин либо не готов полностью опереться на «Выбор России» (хотя о Гайдаре как лидере правительства было заявлено однозначно), либо решил немного выждать, чтобы не волновать Государственную думу.

А может быть, и первое, и второе. Во всяком случае, Ельцин подчеркнул, что он выбирает партии демократической ориентации. То есть не один «Выбор России», но и те политические силы, к примеру, партию Шахрая, которые стоят за нынешним премьером Виктором Черномырдиным. При столь неудачном стечении политических обстоятельств для Гайдара Ельцин не может не считаться с решительным центристом — премьер-министром. Несмотря на смелое заявление: «Гайдар остается. Значит, остается и курс, который он проводит», Борис Ельцин признался, что именно с Черномырдиным он уже обсудил и персональную, и структурную реорганизацию правительства. Тот «политический торг», который состоялся между президентом и премьером, лишь подтверждает сильную позицию Черномырдина. Без него гайдаровцам пришлось бы сложно. С другой стороны, уйди нынче из правительства Гайдар, Чубайс и Федоров, Черномырдин станет более уязвим, и его политическая карьера будет поставлена под удар.

Несмотря на принятие Конституции и в связи с намерением Ельцина-президента наконец заявить свое правительство как жесткое и властное, Ельцину-политику приходится лавировать между партиями как правыми, так и левыми. Двухлетняя фора, полученная от новой Конституции, не дала нынешним политикам у власти гарантий от проигрыша на предстоящих президентских выборах. Проигрыша уже даже не Зюганову, а Жириновскому.

Дословно

ВЧЕРА Борис Ельцин после долгого перерыва встретился с журналистами. Он сказал, что «экономические реформы должны идти в строгом соответствии» с Конституцией, «государство обязано соблюдать те гарантии, которые закреплены Конституцией». «Для меня как президента эта сфера становится приоритетной», — подчеркнул он.

«За кого бы ни голосовали избиратели, они были едины в одном — России нужна сильная власть, России нужен порядок, люди раздражены аморфностью власти, они устали от непоследовательности и половинчатых решений, они возмущены ростом преступности. Конституция дает возможность навести порядок правовым законным путем. Народный мандат на укрепление власти получен. Как президент буду опираться на него в полной мере», — заявил он.

Тот факт, что 12 декабря критическую оценку избирателей получили блоки, представляющие линию реформ, президент считает оценкой того, «как ведутся реформы». «Избиратели однозначно сказали правительству: вы не дорабатываете», — отметил Борис Ельцин. По его мнению, в этой связи сегодня одной из важнейших проблем является повышение эффективности работы администрации президента и правительства. «Уровень их работы пока не соответствует нашим новым возможностям и новым задачам», — считает президент. Итоги выборов, сказал далее Борис Ельцин, показывают, что «в значительной мере исчерпан лимит терпения людей». «Два года затягивали пояса, мирились с трудностями. Теперь нужны результаты»,— отметил он. Президент считает, что россияне вправе ставить вопрос о том, «что хотя бы по каким-то направлениям жизнь менялась бы к лучшему, а государство обязано отвечать на него делом».

Президент сообщил, что, проанализировав итоги выборов, он сделал ряд выводов и лично для себя. Во-первых, он считает необходимым значительно расширить каналы поступления информации президенту от независимых экспертов. Во-вторых, «наладить как можно скорее» диалог между властью и народом, обществом и государством. В-третьих, «нужен эффективный механизм контроля за государством со стороны общества», необходима «смена политического стиля» на более открытый и понятный людям. «Ни в коем случае нельзя настраиваться на роспуск нового парламента». Так однозначно ответил президент России на вопрос корреспондента ИТАР-ТАСС.

Борис Ельцин заявил, что ни в коем случае не испытывает разочарования в самом понятии «демократия». «Может быть, в чем-то недоработали демократы во время избирательной кампании, в чем-то у них была несогласованность, но это работа молодых демократов».

Отвечая на вопрос о том, кого он будет рекомендовать на пост спикера Государственной думы, президент сказал, что это будет решаться Советом старейшин.

Был задан вопрос, правда ли, что значительная часть российской армии поддержала партию Жириновского. Президент сообщил, что за ЛДП проголосовала примерно треть избирателей из военнослужащих. «Но тем не менее это все равно много, это нас беспокоит, и соответствующие меры уже сейчас принимаются», — добавил он.

Отвечая на вопрос, не боится ли он попыток ревизовать только что принятую Конституцию, Борис Ельцин выразил уверенность, что на первом этапе никто не рискнет это делать. Это было бы неуважением к народу, который ее принял, считает он. «Пройдет какое-то время — год-полтора, и жизнь, возможно, покажет, что надо вносить какие-то поправки».

По просьбе журналистов президент подробно разъяснил смысл упразднения Министерства безопасности. Он заявил, что «КГБ и МБ — это последний оплот бывшей советской тоталитарной системы», что это были «органы полицейского надзора над людьми». Поэтому президент по собственной инициативе решил не реформировать, не реорганизовать, а ликвидировать эту «структуру политической слежки». Вместо нее от Министерства безопасности останется только управление контрразведки, которое «призвано защищать национальные интересы России».

Что касается реформирования структур, ведающих средствами массовой информации, их смысл, по словам Бориса Ельцина, состоит в том, что «пресса выводится из подчинения правительству и подчиняется президенту», имея в виду создание вместо Министерства печати и ФИЦ трех новых структур — Федеральных комитетов по делам печати, по телевидению и радиовещанию и Управления по средствам массовой информации при президенте РФ. Объясняя назначение на пост председателя телерадиокомпании «Останкино» Александра Яковлева, Борис Ельцин отметил его богатый жизненный опыт.

СО ВТОРОЙ ПОПЫТКИ ЕЛЬЦИН ЛИКВИДИРОВАЛ КГБ

Все последствия этого шага трудно оценить сегодня

Павел Кольцов

Спецслужбы

КАК ИЗВЕСТНО, 21 декабря президент Ельцин издал Указ об упразднении Министерства безопасности России. Таким образом, исполнилась мечта многих поколений антисоветчиков, диссидентов, либералов, демократов, шпионов и диверсантов — монстр по имени ВЧК—ОГПУ—НКВД—НКГБ—МГБ—КГБ—МБ почил в бозе. Приходится только сожалеть, что Борис Ельцин подписал указ не 20 декабря — в День чекиста. Это придало бы историческому событию особую пикантность.

В чем провинилась отечественная госбезопасность? «На фоне происходящих в России демократических, конституционных преобразований существующая система обеспечения безопасности Российской Федерации изжила себя, неэффективна, обременительна для государственного бюджета, является сдерживающим фактором проведения политических и экономических реформ», — говорится в президентском указе.

Как отреагировало руководство МБ РФ на эти обвинения? В 13.00 по московскому времени 22 декабря Лубянка еще хранила молчание. В Центре общественных связей МБ РФ корреспонденту «НГ» сказали: «У нас до сих пор (!) нет официального текста указа. Поэтому комментировать пока нечего».

Еще одна забавная деталь: вечером 21 декабря, услышав по радио сообщение об упомянутом указе, корреспондент «НГ» попытался узнать подробности у информированного источника в МБ РФ. И, как оказалось, первым сообщил ему эту новость.

Значит ли это, что смерть Системы оказалась настолько неожиданной для ее работников? Скорее всего, нет. Во всяком случае тревожные симптомы они могли уловить именно в последнее время, когда в прессе начали публиковаться многочисленные утечки информации о кардинальных реформах в МБ РФ. Это, кстати, подтвердили и некоторые сотрудники центрального аппарата министерства. «В Багдаде все спокойно!» — сказали офицеры, имея в виду то, что к происшедшему морально они были готовы. И знают, что делать дальше. По их словам, решение президента больно бьет по самолюбию достаточно большой группы чекистов.

Из указа следует, что вместо Министерства безопасности в России отныне будет существовать Федеральная служба контрразведки. Ее директором назначен Николай Голушко, теперь уже бывший руководитель МБ РФ. На первый взгляд решение неожиданное, ибо г-н Голушко с первого дня своего назначения многими рассматривался как фигура сугубо декоративная, которая вот-вот должна уступить свое место Сергею Степашину, первому замминистра. Впрочем, по некоторым сведениям, уже в начале 1994 года г-н Степашин возглавит новое ведомство. Что касается г-на Голушко, то он уйдет на покой по вполне благовидному предлогу, поскольку уже достиг пенсионного возраста.

(Окончание на стр. 2)

Вячеслав Трубников: «БОЛЬШОЙ РАЗНИЦЫ МЕЖДУ ЖУРНАЛИСТОМ И РАЗВЕДЧИКОМ НЕТ»

Первый заместитель директора Службы внешней разведки России когда-то работал под журналистским прикрытием

Андрей Полещук

Позиция

— В СТРАНЕ прошли выборы, и случилось то, что случилось. Ваша служба напрямую не занимается внутренними делами. Тем не менее, надо полагать, ваши сотрудники, находящиеся за рубежами России, получили от Центра задание отслеживать реакцию «там» на события здесь...

— Конечно.

— Можно ли дать некую квинтэссенцию того, что говорят по поводу этих событий? Может быть, есть какие-то нюансы, которые не всем известны?

— Сегодня я не возьмусь сказать, что за рубежом сложилось устойчивое, однозначное мнение по поводу того, что произошло у нас. Но те отзвуки и отголоски, которые мы сейчас собираем, говорят об одном: демократический процесс в России, по мнению людей за рубежом, себя утверждает. Эти выборы действительно были свободными, как считают наши сторонние наблюдатели, они были демократичными, и, наверное, здесь в наиболее сконцентрированном виде проявилось волеизъявление народа — независимо от того, каким было это волеизъявление. Внешнему миру могут нравиться или не нравиться результаты выборов в России, самое главное — демократический процесс у нас идет.

Это то, что я могу сказать сегодня. Детальнее я бы говорить сейчас не взялся, поскольку оценки достаточно разноречивые. Надо подождать окончательных результатов.

— Разведка, как и другие спецслужбы, стоит на защите интересов государства...

— Национальных интересов...

— ...национальных интересов, независимо от политической конъюнктуры. Но действительно ли в условиях острой политической борьбы в России вашей организации удается стоять «над схваткой»? Является ли политический нейтралитет, неучастие в существующих сегодня в стране партиях и движениях обязательным условием для тех, кто работает или желает работать в СВР?

— На этот вопрос достаточно сложно ответить. Почему? Потому, что жить в обществе и пытаться стоять в стороне от него невозможно. Конечно, у каждого из нас есть свои политические симпатии и антипатии. Живя среди живых людей, любой разведчик, безусловно, имеет для себя какие-то ориентиры. Иначе мы бы, наверное, не пошли голосовать. А разведка голосовала.

— Я думаю, руководство не будет интересоваться тем, кто и как голосовал?

(Окончание на стр. 6)

Вячеслав Трубников родился 25 апреля 1944 г. в Иркутске. Однако сибиряком себя не считает, поскольку семья, находившаяся в Иркутске в эвакуации, вернулась в Москву через полгода после его рождения. Закончив среднюю школу, Вячеслав Трубников поступил в Институт международных отношений, по окончании которого попал в разведшколу. Считает себя «абсолютно профессиональным» разведчиком: «Другой специальности, другой профессии у меня нет. Я все время занимаюсь этим делом, которое очень люблю. Считаю, что выбор, который был мною сделан, на 100% оправдался. Независимо от сложностей и тягот этой профессии. Независимо от того, что она почти не оставляет времени на семью. Это — образ жизни».

Жена В. Трубникова — также выпускница МГИМО. К несчастью, старший сын Трубниковых погиб в 1989 году. Дочь учится в 10-м классе.

Вячеслав Трубников владеет английским языком и хинди. 15 лет провел в Южной Азии: Индия, Бангладеш, Непал, Пакистан. Считает себя индологом до мозга костей. В свободное время, если не очень болят глаза, любит читать и смотреть хорошее кино.

По его мнению, брать интервью у разведчика — дело неблагодарное: «У вас задача — получить информации как можно больше, у меня задача — сказать как можно меньше».

В НОМЕРЕ:

- СПИКЕР ПРАВОСЛАВИЯ. К 100-ЛЕТИЮ о. ГЕОРГИЯ ФЛОРОВСКОГО стр.5
- КАК ГУЛАГ ПОМОГ ВЫИГРАТЬ ВЕЛИКУЮ ОТЕЧЕСТВЕННУЮ ВОЙНУ стр.6
- «ПОКОЛЕНИЕ ЛЕЙТЕНАНТОВ». ВИКТОР КУРОЧКИН стр.7
- ДАНИИЛ ХАРМС: ИЗБРАННЫЕ МЫСЛИ стр.8

ТРИ КОНСТИТУЦИОННЫЕ БОМБЫ, КОТОРЫЕ МОГУТ СКОРО ВЗОРВАТЬСЯ

Их заложили авторы текста

Вячеслав Никонов, доктор исторических наук, советник фонда «Реформа»

Мнение

В ХОДЕ работы Конституционного совещания летом этого года один известный политолог сформулировал отличие подходов юристов и представителей политической науки к конституционным проблемам: «Юрист рассматривает Конституцию с точки зрения патологоанатома — как мертвое тело, которое можно как угодно резать. Политолог — как живой организм, который должен бегать и прыгать».

Всенародным голосованием мы получили новую Конституцию. Не буду сейчас говорить, насколько она плоха или хороша с позиции обеспечения долговременных интересов демократии, процветания и сохранения целостности России. Об этом сказано уже достаточно. Задам другой вопрос: как Конституция будет «бегать и прыгать» в ближайшие недели и месяцы?

К сожалению, мой диагноз и прогноз не самые утешительные. В Конституции заложены, как минимум, три взрывных устройства отнюдь не замедленного действия.

Бомба первая кроется в статье 117.3. В соответствии с нею Государственная дума может простым большинством голосов от своего списочного состава выразить недоверие правительству Российской Федерации. После этого президент имеет выбор: либо объявить об отставке правительства, либо не согласиться с Думой. Если же Дума повторно в течение трех месяцев выразит недоверие правительству, то глава государства либо увольняет правительство, либо распускает Госдуму. Казалось бы, правительство достаточно защищено, гораздо лучше, чем Дума. Но это только кажется. В статье 109.3 сказано, что Государственная дума не может быть распущена по основаниям, предусмотренным статьей 117, в течение года после ее избрания.

Поняли, что получилось? Дума обрела право в первый же год своей работы отправлять в отставку одно правительство за другим вопреки воле президента. Для этого ей достаточно дважды подряд простым большинством голосов выразить недоверие правительству. Причем ей не надо для повторного голосования ждать трех месяцев, можно провести его и через неделю. Поскольку на протяжении года президент не может на этом основании распустить Думу, он обязан будет, по Конституции, отправить в отставку правительство. Годовой карт-бланш менять правительства как перчатки — замечательный подарок новорожденной нижней палате Федерального собрания.

Нетрудно предвидеть, что увлекательная игра «доверяю — не доверяю» с непредсказуемым результатом начнется с первых дней заседаний Думы. Надеяться в этих условиях на сердечное согласие исполнительной и законодательной властей — верх непрозорливости. Спасибо авторам Конституции.

Бомба вторая незатейливо спрятана в главе 9 «Конституционные поправки и пересмотр Конституции». Не знаю, по какой-такой рациональной причине нашу Конституцию легче отменить, чем внести в нее поправку. Не верите? Смотрите сами. Для внесения поправки необходимо не менее 66,7% голосов от общего числа членов Совета Федерации и депутатов Государственной думы и последующая ратификация органами законодательной власти не менее чем двух третей субъектов Федерации (ст.136 и 107.3). Но если эти поправки вносятся в «неприкосновенные» главы 1,2 и 9 Конституции, то требуется всего 60% голосов в обеих палатах и не требуется никакой ратификации

(Окончание на стр. 3)

ЭКОНОМИЧЕСКАЯ СИТУАЦИЯ В РОССИИ

И проблемы взаимодействия правительства и Федерального собрания

Александр Лившиц, профессор, зам. руководителя Аналитического центра администрации президента РФ по общей политике

Экспертиза

ХОТЯ положение остается довольно сложным, есть основания утверждать, что осенью 1993 г. экономика страны вступила в полосу относительной стабилизации. В ближайшие месяцы ситуация едва ли претерпит существенные изменения.

Для того чтобы оценить ее более конкретно, необходимо обратиться к предыстории, сопоставить позитивные и негативные стороны реформы.

Актив рыночных преобразований:

— демонтаж основных элементов административной системы (обязательного государственного заказа, фондированного распределения продукции, фиксированных цен и т.п.) и ее замена экономическими методами регулирования;

— большие перемены в экономической психологии и экономическом поведении, постепенная адаптация производителей и потребителей к рыночным условиям;

— общее перемещение деловой активности из государственного в негосударственный сектор;

— быстрое развитие мелкой торговли, индивидуального жилищного строительства, создание большого числа частных фирм, активное включение в процессы приватизации и земельной реформы широких слоев граждан;

— формирование в промышленности сектора стабилизации и устойчивого роста;

— значительное повышение степени насыщенности потребительского рынка;

— обеспечение внутренней конвертируемости рубля по текущим операциям;

(Окончание на стр. 4)

НОВОСТИ

Коротко

МОСКВА. Вчера первый вице-премьер правительства РФ Владимир Шумейко отверг предположение о возможности создания коалиционного правительства на основе результатов парламентских выборов. Вместе с тем он заявил, что планируется серьезная реорганизация структуры правительства в связи с принятием новой Конституции. В частности, будет сокращен ряд госкомитетов и должностей вице-премьеров. В этой связи не исключается и ликвидация Госкомфедерации, что может повлечь за собой отставку Сергея Шахрая. Касаясь ситуации в Думе, вице-премьер заявил, что, по его мнению, вероятность объединения там демократов является почти нулевой. Вместе с тем он заметил, что реальная власть в Федеральном собрании будет принадлежать верхней палате, «состав которой очень хороший». Так, в ней нет ни одного представителя партии Жириновского. «Если президент предложит мою кандидатуру на должность спикера Думы, я отказываться не буду», — заявил В. Шумейко.

МОСКВА. Помощник вице-премьера правительства РФ Сергея Шахрая Гаджимагомед Гаджимагомедов категорически опроверг возможность ликвидации Госкомнаца и отставки в связи с этим его председателя С. Шахрая.

МОСКВА. Вчера начал работу VII съезд Союза городов Заполярья и Крайнего Севера. Приглашенные на съезд члены Российского правительства Виктор Черномырдин, Егор Гайдар, Борис Федоров, Юрий Яров, Сергей Шахрай до 15.00 в зале заседания не появились. Участники съезда собираются направить более 10 писем руководителям государства — Борису Ельцину, Виктору Черномырдину, Борису Федорову, а также председателю Государственной думы. 23 декабря съезд завершит свою работу.

«Постфактум»

МОСКВА. Своим распоряжением мэр Москвы Юрий Лужков установил, что предоставление земельных участков в Москве для коммерческого использования любым физическим и юридическим лицам отныне производится только на условиях конкурса. Причем в случае проведения окружного конкурса без утверждения стартовых цен и итогов Комиссией по земельным отношениям и градостроительству в Москве его результаты признаются недействительными, а земельные участки подлежат реализации через городской конкурс.

А. К.

МОСКВА. Врач-психотерапевт Анатолий Кашпировский, находящийся в Нью-Йорке, опроверг выдвинутые Константином Боровым обвинения «в обеспечении победы ЛДПР при помощи телегипноза». Он сожалеет, что, несмотря на абсурдность, это высказывание «получило широкую огласку не только в России и Европе, но стало предметом обсуждения на телевидении и в прессе США».

РИА

САНКТ-ПЕТЕРБУРГ. Перемена погоды сыграла злую шутку с деревянным Большим Петровским мостом через Малую Невку, соединяющим Петровский и Крестовский острова. Из-за подъема воды и нагромождения ледяных обломков 21 декабря подпорки моста не выдержали и четыре пролета моста рухнули, не дожив пары лет до реконструкции. К счастью, в зимний период мост почти безлюден, поэтому обошлось без жертв.

ХАБАРОВСК. Здесь начала работу частная фирма под названием «Сокол Вольфовича». Как сообщил представитель фирмы Владимир Сирин, ЛДПР таким образом пытается наладить контакты с предпринимателями и заниматься коммерческой деятельностью. По его словам, вскоре подобные фирмы начнут реализовывать бывшее ранее секретным издание ЛДПР «Мертвая вода», в котором определяется концепция национальной безопасности ЛДПР. Господин Сирин утверждает, что у ЛДПР хорошие отношения с армией и с администрацией, в том числе и с территориальной. По его данным, администрация Хабаровского края ведет активную переписку с руководством ЛДПР.

АЛМА-АТА. Президент Казахстана Нурсултан Назарбаев намерен сменить персональный Ту-154 на более презентабельный Боинг-747.

«Постфактум»

Коротко

Роман Пугачев

Карт-бланш

«ЕСЛИ МЫ ЕЩЕ МУЖЧИНЫ»

В двух ветвях российского либерал-демократизма

ЛЮБЫЕ совпадения оценок политических групп с особенностями поведения и физиологии реальных лиц являются случайностью. Автор вынужден использовать некоторые термины для характеристики партий, поскольку в политологии традиционно отсутствуют слова, необходимые для описания ситуации в России. Но аналогия не есть тождество.

ПОПАЛ В ЯЩИК — И ТЫ ПОБЕДИТЕЛЬ

Как выяснилось 12 декабря, прежнее деление политического спектра на «белых» и «красных», а также на «демо-фашистов» и «коммуно-фашистов» оказалось неверным. Главный цвет в российской политике, цвет победы — голубой. Напомню о предваряющей статью оговорке и сразу поясню, что речь идет о «голубом экране», то есть телевизоре, который и есть главное действующее лицо, одновременно и президент, и спикер, и конституционный судья всея Руси.

Вряд ли у кого-нибудь хватит сил доказать обратное. Связь между средним временем нахождения кандидата на телеэкране и его шансами детерминирована даже не статистически, а напрямую. Кандидат может быть вором, уродом и маразматиком, но если его три-четыре раза показали по ящику, он выиграет у Штирлица, если у того не будет семнадцати мгновений на ТВ.

Вообще-то не верилось в столь скорое появление на экране идеального перцептрон-органчика, но факт есть факт. Как положено, в ночь на 13-е — все в дерьме, и выходит он «весь в белом».

СТАВЬТЕ НА ЛИДЕРА — ОН СДЕЛАЕТ ВАШ ВАУЧЕР ЗОЛОТЫМ

Точно так же Ельцин воспользовался работой отдела пропаганды ЦК КПСС, четыре года обещавшего с телеэкрана «гласность», «законность», «перестройку», «демократизацию», «кооперацию» и борьбу с нею. Нужен был только известный человек, который смело сказал бы по телевизору: «Я все это сделаю». Он пришел, мы увидели, он победил.

Как положено в истории, повторение в виде фарса прилагается. Прислушайтесь к обещаниям ЛДПР. Разве сказано что-нибудь такое, что раньше не было обещано «отделом пропаганды» «Выбора России», то бишь ФИЦем и «Останкино»? «Вложите ваши денежки в Поле Чудес, лягте, откройте рот и ждите выброса Сникерсов». «Купите акции нашего чекового фонда и получите бенц от мерседеса в своем почтовом отделении после дождичка в четверг». «Для общего счастья надо срочно выселить из Москвы всех депутатов и чеченцев». Все это было.

Поэтому когда ЛДПР обвиняют, что для выполнения ее обещаний не хватит бюджета Америки и Европы вместе взятых, то забывают одно: народ уже приучили именно к таким обещаниям. Невозможно выиграть выборы на таких обещаниях, если бы не заранее созданный массовый стереотип.

ЛДПР — КВИНТЭССЕНЦИЯ ДУХА ЛИБЕРАЛЬНОЙ ДЕМОКРАТИИ

Не верьте тем либералам, кто обзывает ЛДПРовцев фашистами. Во-первых, это обыкновенная зависть. А во-вторых, это продиктовано желанием выпихнуть начального выскочку из обжитой и удобной идеологической ниши. Нет никаких существенных различий между идеологией и программными положениями «ВР» и ЛДПР. Они совпадают на 99%. Разница только в активной позиции вторых и полной импотенции первых.

Как же, спросите вы, а разве лозунг «правительства из русских» не говорит о фашистской сути ЛДПР? А давайте заглянем в предвыборную программу «ВР». Раздел третий, абзац восьмой: «Российская Федерация — это, по существу, моноэтническая страна, по численности в ней определенно преобладают русские». То есть татары, чуваши, дагестанцы не в счет. Сделать практические выводы из такой установки несложно. Как говорится, что у «ВР» на уме, то у ЛДПР на языке.

Поэтому не надо заталкивать при помощи Останкинской телебашни всех членов ЛДПР в не такую уж широкую идеологическую нишу русского фашизма. Не то забеременеет.

ЛИБЕРАЛ-ДЕМОКРАТЫ «АКТИВНЫЕ» И «ПАССИВНЫЕ»

В чем же, собственно, разница между двумя ветвями российской либеральной демократии — ЛДПР и «Выбором России»? Обе однозначно поддержали новую Конституцию, устанавливающую парламентскую демократию и федерализм, а также президентскую власть, способную их игнорировать. Даже в национальной политике программы одинаковы, а отличие, видимо, будет в списках истинно «русских».

Правда, во внешней политике «ВР» и ЛДПР, теоретизируя о возможных изменениях границ, мыслят в разных направлениях. Но это даже не политическая окраска, а оттенок голубизны: у одних — розовый, у других — шоколадный. На деле и те, и другие либерал-демократы едины в одном. Разрешение российских проблем ставится ими в зависимость от внешних сил. А если быть совсем точными, то на Россию им обоим начхать.

Основная разница находится все же в области темперамента. Недаром пресса об одних пишет всегда: «настойчиво рвется к власти», а о других: «нашел в себе силы вернуться в правительство». Если «ВР» живет «голубыми грезами» о западной помощи, то ЛДПР мечтает перессорить всех южных соседей и оторвать жирный кусок от их военных бюджетов. Если первые подтвердили репутацию «мальчиков в розовых штанишках» из благополучных цековских семей, то вторые — это парвеню, продравшиеся через дыру в заборе на дворцовую политическую кухню. Первые, по воспитанию, — пассивные, вторые, по жизни, — активные либеральные демократы.

И это — единственная разница.

БЛОК «МУЖЧИНЫ РОССИИ» НАЗРЕЛ

Комедия и последующая трагедия Верховного Совета состояла в противостоянии двух блоков — про- и антисоветского, которыми с обеих сторон руководили те же «либерал-демократы», вырывавшие друг у друга микрофоны и телевидение. Если вспомним, никакой существенной разницы между Константиновым и Якуниным, Шумейко и Руцким, Гайдаром и Исправниковым, Хасбулатовым и Полтораниным поперва-ночалу не было. Это позже они назвали друг друга коррупционерами, фашистами и довели дело до кровопролития.

Сегодня либерал-демократы сбились в две партии, да еще и не хотят любить друг друга. Отсюда возможность образовать широкий антилиберальный фронт под названием «Мужчины России» и вместе с «Женщинами России» послать подальше бесполую политическую тусовку.

Ни Саддам, ни Билли не решат наши российские проблемы. Только мужчины и женщины России, отложив в сторону всевозможные «измы», исходя просто из здравого смысла, способны сохранить Россию.

САНТА-БАРБАРА ХОРОШО, А ОЛЕНИ ЛУЧШЕ

Как можно было ожидать иных результатов многопартийных выборов в стране, которая почти потеряла национальное самосознание. Если единственными передачами, хоть как-то основывающимися на моральных ценностях, являются мексиканские телесериалы. Если те редкие передачи, в которых затрагиваются вопросы духовности, подлинные национальные ценности русского народа, не говоря уж о других народах России, находятся на задворках телеэфира. Если главные творцы «победы демократии» сразу пытаются свалить с больной головы на здоровую и заодно убрать из воскресной программы единственного журналиста, пытающегося говорить о духовности и культуре до, а не после телевизионной полуночи.

Поэтому, если мы и вправду не хотим политической ночи над Россией, первым актом Федерального собрания должен быть закон, устанавливающий ограничение не более часа на каждые три часа телевещания для иностранной видеопродукции, включая рекламу, а также для азартных игр на ТВ. Сегодня такой закон — средство необходимой самозащиты, защиты наших семей, наших детей.

Со второй попытки Ельцин ликвидировал КГБ

(Окончание. Начало на стр. 1)

По мнению известного независимого эксперта в области борьбы с преступностью и правоохранительных органов доктора юридических наук Анатолия Волобуева, расформирование МБ РФ можно расценивать как положительный и отчасти даже запоздалый шаг руководства страны.

— Сама структура этого ведомства изначально формировалась на двух главных посылах — борьба с инакомыслием и шпиономания, — говорит он. — Стоит вспомнить, что после путча 1991 года, когда у КГБ отняли большую часть этих функций, там довольно долго решали, чем же занять огромную массу людей. В результате МБ превратилось, по сути, в дублирующий МВД орган. При этом добиться заметных результатов на поприще борьбы с преступностью, коррупцией МБ так и не удалось. Все более или менее крупные его победы за последние два года можно пересчитать по пальцам одной руки. Гораздо логичнее было бы сразу создать на технической базе КГБ (но никак не на людской, ностальгирующей старым по временам) принципиально новую федеральную структуру (одну или несколько — это дело техники), которая занялась бы серьезным анализом процессов, происходящих в организованной преступной среде, и расследованием крупных уголовных, имеющих государственную важность дел. Часть же огромной оставшейся от КГБ технической и агентурной базы логичнее было бы передать той же милиции. В этом случае структура (или структуры) могли бы стать действительно эффективными — неким аналогом ФБР. Поскольку главным достоинством МБ и прежнего КГБ всегда была и остается почти полная независимость их подразделений на местах от властей, чего никак нельзя сказать о милиции.

Впрочем, пока трудно делать окончательные выводы. Во-первых, этот указ однозначно вызовет недовольство и определенное сопротивление внутри МБ, поскольку большинство людей там, что называется, «старой закалки». Во-вторых, пока неизвестно, что предполагает сделать президент. Будет ли МБ действительно реформировано? Или произойдет просто очередная смена вывески и структурная перестановка, как это уже было в конце 1991 года?

ПРЕС останется самостоятельной

Константин Затулин критикует «Выбор России»

Партии

СВОЮ оценку ситуации в стране, сложившейся после выборов, изложил на пресс-конференции известный предприниматель, депутат Государственной думы от ПРЕС Константин Затулин. Касаясь позиции своей партии в будущем парламенте, он сказал, что она не намеревается блокироваться с кем-либо, будет выступать в качестве самостоятельной политической силы. По его мнению, сейчас следует не создавать антифашистские фронты, бороться с новым врагом в лице ЛДП, а серьезно корректировать курс реформ. По оценке же г-на Затулина, к такой перемене курса пока не готов «Выбор России», лидеры которого не желают анализировать собственные просчеты.

В качестве первоочередных мер, которые следует принять правительству, Константин Затулин считает: пересмотр налоговой и всей финансово-бюджетной политики, изменение приоритетов внешней политики, уделение главного внимания ближнему зарубежью. Он также сообщил, что ПРЕС будет рекомендовать на пост председателя нижней палаты Федерального собрания Сергея Шахрая.

Владимир ГУРВИЧ

По поручению Федерального совета Партии российского единства и согласия лидер партии Сергей Шахрай обратился к вновь избранным депутатам Государственной думы. В обращении говорится, что опыт работы депутатов прежних созывов свидетельствует о том, что вновь избранный депутатский корпус может отклонить либо с недоверием отнестись к проектам решений, подготовленным без его участия. В связи с тем, что аппарат Федерального собрания уже сейчас готовит ряд ключевых законопроектов, касающихся работы парламента, ПРЕС приглашает депутатов обсудить вопросы регламента, повестки дня и рабочих органов Государственной думы.

Исходя из заложенного в Конституции принципа паритетного представительства регионов и общественных объединений в Государственной думе, С. Шахрай предложил созвать 3 января в Москве подготовительное совещание (так называемый «предпарламент») депутатов, представляющих российские территории и парламентские партии. В работе совещания могли бы принять участие по 4 представителя от восьми политических объединений и по 4 региональных представителя, делегированных депутатами, избранными от территорий.

Сергей Шахрай выразил уверенность в том, что подготовительное совещание будет работать в тесном контакте с аппаратом Федерального собрания и использует наработки Комиссии законодательных предположений.

Расходы по финансированию деятельности предпарламента Партия российского единства и согласия в случае необходимости готова взять на себя, сообщила пресс-служба С. Шахрая. **«НГ»**

Умер Иван Козловский

In memoriam

ПЕЧАЛЬНОЕ известие: на 94-м году жизни скончался Иван Семенович Козловский. Знаменитый русский певец, артист — не будет здесь преувеличением определение «великий». Творчество его началось в 1919 году с провинциальных театров, а дальше — тридцатилетнее служение Большому всей силой своего огромного таланта и благородства. История музыкальной сцены была бы неполной без его Ленского, Альфреда, Вертера, без его Юродивого из оперы «Борис Годунов». Все роли Ивана Семеновича не поддаются простому перечислению. А сколько русских романсов, народных песен он исполнил! Поистине, это был великий артист и добрый, отзывчивый, великодушный человек.

Светлая память об Иване Семеновиче Козловском будет жить долго.

«НГ»

Мэр представил правительство депутатам

В Гордуме прошла раздача черных портфелей

Москва

ПОХОЖЕ, московское правительство решило сделать все возможное, чтобы только что избранная городская Дума не повторила судьбу оппозиционного Моссовета, находившегося в постоянном противоборстве с исполнительной властью города. Позавчера в мэрии Юрий Лужков представил депутатам членов правительства и выразил надежду, что Дума будет заниматься в первую очередь проблемами города, а не спорами о политике и регламенте. Тут же каждому депутату вручили удостоверение члена городской Думы и черный портфель со всеми необходимыми для работы канцелярскими принадлежностями (все в соответствии с мировыми стандартами) и проектами постановлений, разработанными правительством, над которыми Думе придется работать в самое ближайшее время. Среди них — «противный», по словам мэра, «но еще вчера стучавшийся в дверь» вопрос о повышении квартплаты и бюджет города на будущий год, над которым сейчас работает команда Константина Буравлева, пытаясь уменьшить, насколько возможно, громадный семитриллионный дефицит.

Юрий Лужков познакомил депутатов Думы с точкой зрения правительства на ряд важнейших вопросов, в частности на приватизацию в Москве. Спор премьера с главой Госкомимущества Анатолием Чубайсом до сих пор остается нерешенным, и г-н Лужков не упустил случая получить поддержку своей позиции у членов Гордумы. При этом мэр сообщил, что по ряду вопросов его поддержал Борис Ельцин, с которым Юрий Лужков недавно встречался. К тому же, по некоторым данным, проект указа об особенностях приватизации в Москве уже готовится, и, вероятно, он даст столице определенные преимущества перед другими регионами России в вопросе определения цен на приватизируемые предприятия, находящиеся на территории города, и расширит права Москвы как собственника. Пока же (и это является основным камнем преткновения между господами Лужковым и Чубайсом) все вопросы о передаче зданий в ведение федеральных служб и министерств осуществляются в соответствии с постановлением российского правительства, устанавливающим, что все объекты, находящиеся на территории России, являются ее собственностью. Наглядным примером действия этого постановления является недавняя передача мэрией значительных площадей для размещения аппарата российского МИДа.

Городские проблемы, свалившиеся на голову депутатам, отягощены уже с самого начала проблемами внутреннего характера. Так, по информации председателя московской избирательной комиссии Анатолия Петрова, московская прокуратура возбудила уголовное дело по факту нанесения оскорбления работнику милиции депутатом Евгением Прошечкиным, выдвинутым блоком «Выбор России». Сам г-н Прошечкин утверждает, что дело сфальсифицировано, и считает причиной этого свои политические взгляды и открытую критику в адрес префекта Северо-Западного округа Валерия Парфенова, выдвиженец которого проиграл г-ну Прошечкину на выборах.

Алексей КАЛМЫКОВ

Каждая команда играет по собственным правилам

Общего дела — не получается

Правительство

ВПРАВЯЩЕМ Кабинете, а до разгона парламента и в среде бывших депутатов, главнейшими поочередно становились вопросы: сначала — как приступать к реформам, затем — как проводить приватизацию, в каких формах должна осуществляться финансовая стабилизация, далее — что самое важное для выбора приоритетов промышленной политики?.. Единства ни по всему спектру, ни по частностям не было, нет и, видимо, вряд ли когда будет. Подтверждением чему служит то, что реформаторы разошлись по разным и определенным политическим блокам.

Но это внешне. Корневые причины, на мой взгляд, в том, что Россия, как бы вырвав себя из, слава Богу, все еще единого экономического пространства, превратилась в ту самую отдельно взятую страну, экономику которой, как полагают, можно все-таки успешно реформировать, невзирая на состояние дел в ближнем зарубежье. Хотя граница с ним настолько прозрачна, что будто бы отсутствует вовсе.

Все помнят, как, приступая к реформам, команда Гайдара одновременно решила двуединую задачу: не только либерализации цен, но, а это куда важнее, либерализации прежнего госуправления. Сокрушительный удар по союзным Госплану и Госснабу, по сути, разбил надежды на согласованные в обозримом будущем (без координирующих-то авторитетных центральных структур!) действия в интересах сохранения единого экономического пространства. А реформаторы уже одним этим обречены были разойтись по разные стороны. Одни с тех пор объективно продолжают в экономике (и в политике тоже) линию на отрыв России от соседей, на диктат, справедливо порой называемый имперским. Вторые соизмеряют свои инициативы с интересами долгосрочной и исторически оправданной интеграции России сначала с ближним зарубежьем, а потом и с дальним. Но в том-то и беда, что последовательный курс первых (вкупе с фактически отсутствующей у них промышленной политикой) привел пока лишь к дезинтеграции экономически значимых регионов России. Поэтому вторым (а это Шохин и Шахрай) основную ставку пришлось сделать на поддержку регионов, что при отсутствии и в среде ПРЕС тоже адекватной промышленной политики вынуждает представителей этой партии объективно мешать коллегам из правящего Кабинета проводить линию последовательно и непреклонно. То есть одни мешают вторым, а все вместе — поиску программы действий, способной примирить и реформаторов друг с другом, и те силы, которые в такой обстановке, естественно, озабочены не общим результатом, а лишь решением исключительно своих сиюминутных проблем. Их обилие лишь усиливает хаос. Выход из него будет нескорым.

Олег ПОЛУКЕЕВ

Алевтина Федулова может стать министром культуры?

Правительство

ПО ИНФОРМАЦИИ, которой располагает «НГ», в ходе прикидки различных вариантов нового состава правительства рассматривается возможность отдать некоторым фракциям «маловажные» министерские портфели, в частности — портфель министра культуры. Первыми в очереди здесь могут оказаться «Женщины России», например, лидер этого блока Алевтина Федулова. В этом случае бывший председатель Всесоюзной пионерской организации имени В.И.Ленина сделает в новых условиях типичную советскую карьеру: из пионеров через комсомол и Комитет советских женщин в министры. Есть угроза, что портфель может достаться и какой-либо актрисе из этого (или другого сходного) блока.

Может быть, в условиях демократии это и неизбежно. Возликует ли от этого культура?

К. П.

Постановщиков «Князя Игоря» увлекла идея союза Европы и Азии

Музыка

СЕГОДНЯ в Большом — премьера «Князя Игоря» А. П. Бородина. По случаю представления оперы на суд московской публики (представления в генуэзском театре «Карло Феличе» прошли с большим успехом) состоялась пресс-конференция. Журналистам было сказано, что постановщики спектакля — дирижер Александр Лазарев, режиссер Борис Покровский, художник Валерий Левенталь — предприняли попытку «вернуться» к музыке Бородина. Поэтому, например, зрители не услышат увертюры, которую Глазунов, слышавший ее однажды из-за двери, восстанавливал впоследствии по памяти и т.д., и т.п., и наоборот, в спектакле зазвучит музыка Бородина, оркестрованная самим Бородиным, ранее в «канонический» текст оперы не входившая. Нетронутыми постарались оставить только половецкие пляски в хореографии Касьяна Голейзовского, восстановлением которых занималась его вдова, Вера Васильева. По словам Лазарева, «Князь Игорь» продолжает «линию не ревизии, но выражения собственного отношения к нашей классике», имея в виду уже поставленные прежде новые редакции опер Глинки «Жизнь за царя» и «Евгения Онегина» Чайковского. «Я рассчитываю на успех спектакля, созданного совместно с итальянским театром «Карло Феличе» в Москве, хотя понимаю, что добиться успеха в Москве гораздо сложнее, чем где бы то ни было», — добавил в заключение А. Лазарев.

Продолжая мысли, высказанные музыкальным руководителем постановки, Валерий Левенталь посетовал, что в Большом театре, как и вообще, в России нет традиции постоянных постановок одних и тех же спектаклей, подобно тому как это принято на Западе. Однако, несмотря на то, каким в результате окажется прием спектакля в Москве, «Князю Игорю», пронизанному новым пафосом — единения Азии и Европы, наверняка уготована не короткая сценическая жизнь.

Г. З.

ПРОГНОЗ ПОГОДЫ

	24 декабря		25 декабря	
	t°max	погода	t°max	погода
Архангельск	-10	облачно	-15	облачно
Благовещенск	-14	перем.обл.	-14	перем.обл.
Владивосток	-5	перем.обл.	-5	перем.обл.
Вологда	-8	облачно	-8	облачно
Екатеринбург	-8	снег	-8	снег
Иркутск	-8	облачно	-13	облачно
Красноярск	-8	снег	-8	перем.обл.
Курск	-3	облачно	0	снег
Магадан	-12	облачно	-12	облачно
Мурманск	-9	облачно	-5	облачно
Нижний Новгород	-6	перем.обл.	-3	снег
Новосибирск	-2	перем.обл.	-2	перем.обл.
Омск	-3	снег	-3	снег
Петропавловск-Камчатский	-4	снег	-4	снег
Ростов-на-Дону	5	перем.обл.	5	перем.обл
Самара	-5	перем.обл.	-5	перем.обл.
Улан-Удэ	-8	снег	-8	снег
Хабаровск	-11	перем.обл.	-11	перем.обл.
Южно-Сахалинск	-3	перем.обл.	-5	перем.обл.

Комментарий синоптика на 24—25 декабря

На большей части территории России процессы в атмосфере протекают довольно вяло. И только в Крайних западных и восточных районах после короткого перерыва вновь активизируются циклоны. Один из них, пришелец из Атлантики, занимает огромную площадь. В его власти погода почти всей Европы. Русская равнина окажется в его передней части. Здесь усилится южный ветер. И вновь велика вероятность довольно сильного снега, метелей, возможно налипание мокрого снега. Сначала все эти явления будут наблюдаться в черноземных областях. Затем распространятся на Центральный район, а к началу будущей недели и на Поволжье. Днем в ближайшие дни в южной половине Европейской России до +1,2 градусов. На Северном Кавказе до 6–7 градусов тепла. В северных областях сохранится слабый морозец. В Поволжье пока малооблачно со слабым ветром. Такая же погода на Урале, в Тюменской и Омской областях. Но температура воздуха будет на 4–6 градусов ниже, чем в предыдущие дни. Ослабеет вьюга на Таймыре. Продолжается повышение температуры на юге Дальнего Востока. Ночью здесь преобладающая температура -12...-17 градусов, днем -5...-10. И только на Чукотке и Камчатке, не успев стихнуть, вновь усилится северо-восточный ветер. Его скорость около 25 м/с.

24 декабря	t°max	24 декабря	t°max
Алматы	0	Киев	5
Ашгабат	12	Кишинев	8
Баку	9	Минск	1
Бишкек	-3	Рига	-1
Вильнюс	0	Таллинн	0
Душанбе	7	Ташкент	13
Ереван	10	Тбилиси	8

Погода в Москве и Санкт-Петербурге

В Москве и Подмосковье завтра снег небольшой, но более продолжительный и мокрый. Ночью -3...-1, днем -2...0.

В Санкт-Петербурге также временами небольшой снег. В субботу ветер усилится, возможна метель. Ночью -3...-8, днем -1...-6 градусов.

Погода в космосе

За истекшую неделю: 14.12–20.12.93

Солнечная активность низкая

Магнитное поле 16.12–17.12 было слабо возмущенное. Условия кв-радиосвязи нормальные. Радиационная обстановка в космическом пространстве на трассе полета комплекса «Мир» спокойная.

На текущей неделе 21.12–27.12.

Солнечная активность низкая. В геомагнитном поле возможны слабые возмущения 22.12–23.12. Условия кв-радиосвязи нормальные. Радиационная обстановка в космическом пространстве на трассе полета комплекса «Мир» спокойная.

Гелиогеофизический центр.

Информацию о погоде в столицах зарубежных государств можно узнать по тел. 975-91-11, а по Москве – 975-91-33. Справки платные.

Гелиогеофизический центр

© Федеральная служба России по гидрометеорологии и мониторингу окружающей среды

ПОЛИТИКА

ТРИ КОНСТИТУЦИОННЫЕ БОМБЫ, КОТОРЫЕ МОГУТ СКОРО ВЗОРВАТЬСЯ

(Окончание. Начало на стр. 1)

субъектов для созыва Конституционного собрания, которое либо подтверждает неизменность Конституции, либо разрабатывает новую (ст.135.2-3). Вето президента на подобное решение не предусматривается.

Полагаю, творцы Конституции внесли подобные нормы, уверенные в полной безупречности 1,2 и 9-й глав. Но уверенность эта не вполне обоснованна. Ляпов в этих главах ничуть не меньше, чем в других. И любой ярый противник Конституции, вместо того чтобы идти по более сложному и тернистому пути внесения поправок, будет стремиться к более простому варианту действий — нанести удар по «неприкасаемым» главам, чтобы похоронить документ в целом через созыв Конституционного собрания. Мог бы привести несколько примеров безусловно «проходных» и бесспорных поправок к главам 1,2 и 9, но не буду этого делать, чтобы не выглядеть провокатором. В чем меня обязательно обвинят.

Но ругать надо не аналитиков, а авторов Конституции, которые в данном случае спровоцировали неизбежные попытки оппозиции с первых же дней работы Федерального собрания даже не подправить, а торпедировать всю Конституцию. Начнется не менее интересная, чем первая, игра — «убей Конституцию». Спасибо ее творцам.

Бомба третья, для президента и будущих президентов самая неприятная. Статья 81.4: «...порядок выборов Президента Российской Федерации определяется федеральным законом». Такая вот незамысловатая статейка, которая не оставляет камня на камне от президентской власти. Если Федеральное собрание сочтет пост главы государства излишним, то оно вполне может его фактически илиминировать, не меняя Конституции. Для этого нужно всего лишь принять закон с такой процедурой выборов президента, по которой никто и никогда им не станет. Например, предусмотреть, что для победы кандидату требуется получить голоса 95% от общего числа зарегистрированных избирателей. Или — голоса более 70% граждан в каждом из субъектов Федерации. И записанный в Конституции президент со всеми его необъятными полномочиями останется на бумаге, а в жизни будут сплошные президентские выборы. Надеюсь, этого не случится. Но авторам Конституции следовало бы знать, что там куда важнее определить порядок и сроки выборов главы государства, чем обязанность каждого «сохранять природу и окружающую среду».

Полагаю, игра «обойдемся без президента» также не заставит себя долго ждать. Спасибо авторам.

* * *

На основании сказанного можно сделать три основных вывода.

Во-первых, Конституция больше напоминает тело в анатомичке, чем бегающего и прыгающего юношу. Само ее содержание дает все основания сомневаться в ее жизнеспособности на десятилетия и века.

Во-вторых, разговоры о полном бесправии будущего Федерального собрания сильно преувеличены. У него есть более чем достаточно конституционных зацепок, чтобы не только постоять за себя, но и преподнести другим властям массу неожиданных сюрпризов.

В-третьих, спешка хороша только при ловле блох, но никак не при выработке, обсуждении и принятии Конституции.

СУД НАД ПОЭТОМ БОЗОРОМ СОБИРОМ ОТЛОЖЕН ИЗ-ЗА НЕХВАТКИ БЕНЗИНА

К смертной казни приговорен российский гражданин

Олег Панфилов

Права человека

ПО СООБЩЕНИЮ из Душанбе, судебное заседание по обвинению поэта, лауреата Государственной премии Бозора Собира в очередной раз отложено. На этот раз причиной стало не отсутствие свидетелей, а нехватка бензина для заправки «воронка» и доставки обвиняемого в суд. Жена поэта Гульчехра Собир предложила судье купить бензин, но получила отказ.

Еще 8 декабря, после письма главы Таджикистана Эмомали Рахмонова в Верховный суд республики, в котором излагалась просьба изменить меру пресечения и отпустить поэта домой, было отправлено и другое письмо — генеральному секретарю ООН Бутросу Гали. В нем Эмомали Рахмонов приветствовал Международный день прав человека и пообещал выполнять основные принципы Декларации прав человека, а также заверил, что Бозор Собир будет выпущен на свободу. Тем не менее поэт до сих пор находится в следственном изоляторе, а в адрес ВС поступают десятки писем от правозащитных организаций, протестующих по поводу ареста популярного на Востоке поэта.

Судебная коллегия по уголовным делам Верховного суда Таджикистана завершила рассмотрение дела по убийству бывшего генерального прокурора Нурулло Хувайдуллоева. Один из обвиняемых — Рахимбек Нуруллобеков имеет российское гражданство и до ареста в августе 1992 года более 10 лет жил в Нижневартовске.

Эта история сейчас почти не привлекает внимания правозащитников, поскольку сам факт убийства прокурора вызвал протест как оппозиции, так и официальных властей. Тем не менее в этом инциденте есть много непонятных деталей: сразу же после убийства прокурора стала распространяться информация о том, что к этому причастна оппозиция. Но в качестве подозреваемого был объявлен, но не арестован Нуруллобеков, так как на месте преступления была найдена автомашина «Жигули», на которой он ездил. На самом деле автомашина принадлежала министерству хлебопродуктов, которым в то время руководил недавний премьер-министр Абдулладжанов. Известно и другое — за неделю до убийства прокурор был на торжестве у известного в Душанбе рэкетира, некоего Рауфа, там же были президент Набиев и многие члены правительства.

Прокуратура республики официально заявила, что убийцы будут найдены, и спустя четыре дня Нуруллобеков был арестован в здании прокуратуры, куда он пришел добровольно. Вначале ему было предъявлено обвинение в ношении огнестрельного оружия, но только спустя полгода стала появляться информация о его причастности к убийству Хувайдуллоева. Как бы там ни было, но неизвестно, делались ли российской стороной попытки к установлению действительной степени причастности Нуруллобекова к убийству прокурора. Верховный суд Таджикистана приговорил его к высшей мере наказания — расстрелу. Только сейчас оппозиция стала выражать непонимание и считает, что Нуруллобеков стал жертвой подтасовки фактов.

ИРАН И ТУРЦИЯ СОЕДИНЯЮТ УСИЛИЯ

К этому их подтолкнула угроза дестабилизации в регионе

Айдын Мехтиев

Дипломатия

ТЕГЕРАН и Анкара, похоже, отодвинув на второй план разногласия, стремятся объединить свои усилия перед лицом общей опасности — угрозы дестабилизации ситуации в регионе. Особое беспокойство в обеих столицах вызывают продолжающийся вооруженный конфликт между Азербайджаном и Арменией, а также нарастающая волна терроризма, захлестнувшая юго-восточные районы Турции и несущая потенциальную угрозу для Тегерана. Эти две темы оказались в центре внимания переговоров, состоявшихся в минувшие дни в Анкаре между прибывшим сюда с официальным визитом первым вице-президентом Ирана Хасаном Хабиби и главой турецкого правительства г-жой Тансу Чиллер. На встрече была достигнута договоренность о совместных акциях против террористической деятельности Курдской рабочей партии (КРП), причем не исключается возможность совместных иранско-турецких военных операций против КРП, для чего предусматривается создание двусторонних военных комиссий. Иранский вице-президент Хабиби заверил, что Тегеран не допустит использования боевиками КРП иранской территории для осуществления террористических акций против Турции. Анкара же взяла на себя обязательство пресекать деятельность иранской оппозиции на своей территории и, в частности, деятельность партии «Моджахеддин-э-халк».

Подробное обсуждение на иранско-турецких переговорах ситуации в регионе армянско-азербайджанского конфликта свидетельствует о том, что обе страны не намерены отказываться от попыток активно влиять на развитие ситуации в этом регионе. Ранее, как известно, Анкара и Тегеран не выражали особого стремления к координации действий относительно ситуации в Азербайджане, и связано это было с тем, что после распада СССР каждая из этих стран пыталась утвердить свое влияние на этом геополитическом пространстве. Турция отказывалась от сотрудничества с Ираном в карабахском вопросе, и прежде всего потому, что пришедшие к власти в Баку весной прошлого года сторонники тесного союза с Анкарой лидеры Народного фронта во главе с Эльчибеем не скрывали своих антипатий к Тегерану. Однако ситуация начала стремительно меняться после известных июньских событий в Азербайджане и смены власти в Баку. Вступление осенью этого года Азербайджана в СНГ и взятый президентом Алиевым курс на тесный военно-политический союз с Москвой — все это привело к ослаблению позиций Турции в регионе. Кроме того, после падения режима Эльчибея резко изменилась тональность высказываний российских руководителей. Если ранее в ответ на предложение турецкого министра иностранных дел Хикмета Четина отправить турецкие войска в Нагорный Карабах в составе смешанных миротворческих сил Москва сохраняла молчание, то теперь глава внешнеполитического ведомства России Андрей Козырев открыто объявил Закавказье и, в частности, Нагорный Карабах сферой жизненно важных интересов Москвы и потребовал от мирового сообщества дать «добро» на проведение российскими войсками миротворческих операций под эгидой ООН в конфликтных точках бывшего СССР.

Недавняя победа на парламентских выборах ультранационалистов во главе с Жириновским, пожалуй, окончательно развеяла иллюзии турецкого правительства относительно смягчения позиции России по карабахской проблеме. Такое развитие событий стало одной из главных причин смещения акцентов в закавказской политике Анкары. Турецкое правительство было шокировано заявлениями Жириновского, в которых в завуалированной форме звучал призыв к пересмотру границ с Турцией. Президент Демирель в ответ заявил о необходимости проведения 23 декабря расширенного заседания Генштаба ВС страны, на котором рассмотреть вопрос о переброске дополнительных турецких подразделений на границу с Грузией и Арменией.

Таким образом, сближение между Турцией и Ираном является ответной и вынужденной мерой этих региональных держав для сдерживания возможной угрозы ужесточения политики России в Средней Азии и Закавказье. На переговорах в Анкаре Тансу Чиллер и Хасан Хабиби говорили о необходимости координации действий по оказанию гуманитарной помощи Азербайджану и выразили беспокойство действиями армянских вооруженных формирований, развернувших очередное наступление в направлении Бейлаганского района Азербайджана. Обе стороны подчеркнули, что продолжение военного конфликта между Азербайджаном и Арменией всерьез угрожает государственным интересам Турции и Ирана. По данным турецких источников, на встрече рассматривалась возможность развития ситуации в регионе в случае, если Москва сумеет убедить Азербайджан разрешить размещение российских войск вдоль азербайджанско-иранской и азербайджанско-турецкой границы.

Необходимость сближения Турции и Ирана диктуется не в последнюю очередь и экономическими причинами. Обе страны заинтересованы в реализации программ в рамках Организации экономического сотрудничества (ОЭС), в которую входят все мусульманские страны бывшего СССР. Политики в Анкаре и Тегеране понимают, что этот орган может стать действенным инструментом ослабления экономической зависимости Средней Азии и Азербайджана от России. Важнейшее значение в обеих столицах придают транспортным проектам. В частности, на иранско-турецких переговорах в Анкаре была достигнута договоренность о проведении совместных мер для реализации плана транспортировки туркменского газа через территорию Турции и Ирана. Хасан Хабиби положительно отозвался также о предложенном Анкарой проекте транспортировки азербайджанской нефти через турецкий порт Джейхан с выходом в Средиземноморье. Как известно, реализация этого проекта резко увеличит роль Ирана, так как часть нефтепровода пройдет через иранскую территорию. В ходе визита в Тегеран 5—6 декабря председатель милли меджлиса Азербайджана Расул Гулиев заявил иранскому руководству, что Баку предпочитает именно этот вариант. Однако Турция и Иран опасаются, что Москва окажет нажим на Азербайджан с целью отказа от этого проекта.

НЕГА сообщает

Молдова

НА СОСТОЯВШЕЙСЯ встрече президента Молдовы Мирчи Снегура, премьер-министра Андрея Сангели и председателя парламента Петру Лучинского с гагаузскими лидерами отмечалось, что руководство Молдовы стремится к тому, чтобы восстановить единый республиканский бюджет, распространяющийся и на регион, объявленный сейчас Гагаузской республикой. Отметив, что лишь участие гагаузского населения в выборах приведет к устранению разногласий, Мирча Снегур подчеркнул, что одним из первых поставит в новом парламенте на обсуждение гагаузской проблемы.

Однако начальник секретариата ВС самопровозглашенной Гагаузской республики Иван Муткогло считает, что руководство Молдовы не готово к реальным компромиссам для урегулирования гагаузской проблемы.

В интервью корреспонденту «НГ» он сказал, что состоявшаяся встреча руководства Молдовы с гагаузскими лидерами еще раз продемонстрировала неспособность официального Кишинева к решению этой проблемы на нынешнем этапе. Муткогло подчеркнул, что только твердые гарантии относительно предоставления особого статуса районам компактного проживания гагаузов могут способствовать тому, чтобы гагаузское население участвовало в предстоящих выборах парламента Молдовы. Гагаузский лидер заявил, что пока такое решение об участии гагаузов в выборах не принято. Однако пока сами выборы являются предметом политического торга, в процедуру их проведения вносятся последние коррективы.

На днях Центральная избирательная комиссия по выборам в парламент Молдовы приняла решение об упорядочении регистрации независимых кандидатов. Характеризуя этот документ, член Центризбиркома Михаил Бушуляк сказал, что при обнаружении комиссией случаев фальсификации подписей избирателей в поддержку независимых кандидатов Центризбирком лишает их права участия в дальнейшей избирательной кампании в новый парламент Молдовы.

Грузия

ВЧЕРА около 12.30 в центре Тбилиси были расстреляны ближайшие сподвижники Джабы Иоселиани Заза Вепхвадзе и Гия Сванадзе.Там же были убиты еще два члена организации «Мхедриони». На место происшествия прибыла полиция. Обстоятельства выясняются.

* * *

Кабинет министров под председательством премьер-министра Отара Пацации рассмотрел проект бюджета республики на первый квартал будущего года. Документ, представленный Министерством финансов, отразил реальное состояние экономики: превышение расходов над доходами в проекте бюджета составило 87 процентов.

* * *

На днях шеф тбилисской полиции Давид Зерикидзе в одном из телеинтервью заявил, что порядок как в столице, так и во всей республике можно навести только с помощью российских войск. Для полного наведения порядка, по мнению полицейского начальника, понадобится всего двести российских военнослужащих.

Крым

ВЧЕРА Центризбирком зарегистрировал в качестве кандидата в президенты Республики Крым председателя ВС Николая Багрова. Он стал шестым зарегистрированным кандидатом.

Как сообщил заместитель председателя Центризбиркома Крыма Юрий Сахаров, прием подписных листов согласно закону Республики Крым «О выборах президента Республики Крым» будет осуществляться до 12 часов ночи 25 декабря.

Эстония

К 15 ЯНВАРЯ 1994 года будет образован республиканский департамент политики гражданства, в который войдут два существующих ныне — департамент по проблемам миграции и департамент гражданства. По словам официальных представителей эстонского правительства, это необходимо сделать, чтобы выполнить статьи Закона об иностранцах. Единое учреждение должно объединить свои банки данных для дальнейшей разработки принципов предоставления гражданства Эстонской Республики.

* * *

Опубликован «Порядок предоставления вида на жительство кадровым военным иностранного государства, уволенным в отставку, и членам их семей». В нем говорится, что вид на жительство выдает Департамент миграции по решению правительства республики.

Военный отставник может подать прошение о виде на жительство в случае, если он родился до 1 января 1930 года, если его супруг или супруга или несовершеннолетний ребенок проживают в Эстонии, являясь его гражданином или проживающим в Эстонии иностранцем, имеющим постоянный вид на жительство, а также если его (отставного военного) присутствие в Эстонии необходимо эстонскому государству.

Срок подачи прошения о виде на жительство вместе с необходимыми документами в Департамент миграции определен до 12 июля 1994 года.

НЕГА сообщает

ОБЪЕДИНИТЬСЯ, ЧТОБЫ ПОБЕДИТЬ НА БУДУЩИХ ВЫБОРАХ

Национал-патриоты и демократы предлагают идею великой державы

Наталья Пачегина

Коалиция

В МОСКВЕ представителями Русского национального движения, Ассамблеи демократических сил Северного Кавказа, патриотических и национальных движений и организаций народов России было проведено Консультативное совещание, долженствующее стать, как это видится его устроителям, увертюрой к организационному оформлению «широкого государственно-патриотического движения народов России». Кроме известных бюрократических проволочек с регистрацией перед объединяющимися национал-патриотами и демократами — первых представлял Александр Стерлигов («Русский Национальный собор»), вторых — Шмидт Дзоблаев (генеральный секретарь Ассамблеи демократических сил Северного Кавказа) — стоит задача одержать победу на предстоящих весной будущего года выборах в региональные органы российской власти.

Очевидно, полагая небесполезным для себя опыт 12 декабря, участники совещания не смогли отказаться от искушения прокомментировать итоги прошедших выборов. И здесь национал-патриоты и демократы обнаружили безусловное единомыслие, выразившееся в том, что, как сказано в заявлении Консультативного совещания, «итоги выборов обнажили отрыв экономического и политического курса властей от реальной российской действительности».

По мнению участников совещания, события осени 93-го свидетельствуют о нарастании разрушительных явлений в экономике и глубоком политическом кризисе в обществе. Радикальная экономическая реформа, осуществляемая нынешним правительством РФ, на взгляд собравшихся, носит антинародный, антинациональный характер и следствием ее, говорили на совещании, может стать «гибель российской государственности», с чем, как дали понять корреспонденту «НГ», никто из собравшихся примириться не может. И в качестве первого — реального, как кажется оформляющемуся движению — действа, они уже в январе 1994 года предполагают созвать Конференцию национальных патриотических и демократических сил народов Российской Федерации (место действия пока уточняется: то ли Нальчик, то ли Владикавказ), на которой вниманию потенциального электората будут предложены общие принципы сосуществования народов России в едином государстве. Они, по замыслу объединяющихся национал-патриотов и демократов, должны будут заключаться в следующем:

— в рамках единой России народы вправе сами определять форму своей государственности;

— ресурсы России — ее народам, а не иностранцам и отечественному теневому капиталу;

— каждый народ — субъект Федерации вправе сам определять формы землепользования сообразно собственным историческим традициям;

— решительное укрепление правопорядка в стране.

Подстегиваемые непродолжительностью избирательной кампании по выборам в региональные органы власти (движение торопится завоевать симпатии избирателей к весне) устроители совещания известили, что, подготовив конкретную программу примирения «кровников», намерены начать широкую акцию «народной дипломатии» в урегулировании осетино-ингушского конфликта, для чего уже 23 декабря выезжают в зону ЧП, где встретятся с председателем ВС РСО Ахсарбеком Галазовым и президентом РИ Русланом Аушевым.

Считая, что одной из причин нарастания активности экстремистского меньшинства в стране (достаточно невнятно прозвучало, кого из основных «победителей 12 декабря» — «ВР» или ЛДПР — имели в виду присутствовавшие) является то обстоятельство, что воля большинства населения не получила политического оформления, национал-патриоты и демократы берутся «сгруппировать» российский электорат вокруг идеи великой державы.

НАЗАРБАЕВ МЕНЯЕТ КУРС

Но по-прежнему надеется на поддержку предпринимателей

Виталий Портников

Казахстан

НА ВСТРЕЧЕ с предпринимателями Казахстана президент Нурсултан Назарбаев сообщил о фактическом изменении экономического курса своей страны. «Я искренне стремился в рублевую зону, но подписанные документы оказались никчемными. Я могу стать на место министров экономики, финансов и председателя ЦБ России и понимаю, что как экономисты, они поступают правильно. Но они не спросили людей, которые определяют стратегические интересы России». Теперь Назарбаев считает, что главные усилия казахстанского государства должны быть направлены на укрепление национальной валюты. В связи с этим практически прекращаются дотации убыточным предприятиям, а наиболее приоритетные отрасли промышленности будут кредитоваться. А если они не смогут отдать государственные кредиты, то будут продаваться с аукциона. Кроме того, Назарбаев объявил о свертывании программ, которые он охарактеризовал как популистские. Например, программа, связанная с Семипалатинским полигоном и Аралом. «Жертвы ждали 40 лет, пусть подождут еще 5—6 лет, — сказал Назарбаев. — Сейчас для нас самое главное — выйти из экономического кризиса и поддержать новую валюту». Вместе с тем президент Казахстана заявил, что его страна, в отличие от России, не оставит на произвол судьбы приоритетные области промышленности, и прежде всего топливно-энергетический комплекс. Но здесь Казахстан собирается изменять традиционные пути транзита. (Считают, что определенные круги в России используют эти пути для политического давления на Казахстан.) Так, новыми транзитными путями станут дороги через КНР, Иран и Турцию.

Президент Назарбаев призвал промышленников активно участвовать в будущих парламентских выборах. «Моя опора — директора и предприниматели. Для вас я создаю законодательную парламентскую базу».

Но, вероятно, еще больше, чем парламентские выборы в собственной стране, Назарбаева беспокоят итоги выборов в соседней России. По мнению Назарбаева, Россия по-прежнему должна идти демократическим путем, иначе она не сможет получить никакой помощи от Запада. «В Казахстане нет никакого неравенства, — подчеркнул Назарбаев, выступая на открытии нового блока ГРЭС-2 в Экибастузе, — и я как гарант прав казахстанцев всех национальностей еще раз подтверждаю это». Назарбаев сказал, что те, кто призывает к разжиганию межнациональной розни, должны нести суровое наказание. И добавил, что «провокаторы в России, занимающиеся политиканством, — это еще не Россия, не русский народ». Впрочем, по мнению президента Казахстана, Жириновский в своих выступлениях был стимулирован некоторыми неосторожными высказываниями представителей российского правительства.

КРАВЧУК — ЗА НОВЫЙ ПАРЛАМЕНТ

Политические партии обвиняют его в отсутствии воли

Владимир Скачко

Украина

ПРЕЗИДЕНТ Украины Леонид Кравчук провел встречу с представителями политических партий, цель которой он определил как «обсуждение проблем, связанных с предстоящими парламентскими выборами». По данным Леонида Кравчука, Министерством юстиции Украины уже зарегистрированы 31 политическая партия, около 500 общественных организаций, 35 благотворительных фондов, 21 филиал международных фондов, которые могут в той или иной мере влиять на ход выборов и принимать в них участие. Кравчук назвал главной трудностью предстоящих выборов то, что они будут проходить в условиях жесточайшего экономического кризиса, причиной которого является, по его словам, «неспособность власти учесть все специфические политические и экономические особенности Украины и выбрать программу развития, которая соответствовала бы возможностям и ресурсам Украины, способностям управленческого аппарата и народа принимать участие во всех процессах». По мнению Леонида Кравчука, и представители власти, и субъекты политической жизни «четко не видели конечную цель». Среди других особенностей выборов Кравчук назвал неопределенность будущего политического устройства Украины. По его мнению, поскольку невозможно принять Конституцию Украины и определить, какой быть стране — президентской, парламентской или президентско-парламентской республикой, — то нужно принять на переходный период закон о власти и вынести его на всенародное обсуждение. Лично Леонид Кравчук выступает за то, чтобы будущий президент был главой государства, премьер-министр — главой исполнительной власти, а парламент, в котором, по словам Кравчука, действительно трудно определить расстановку политических сил, занимался только законами.

Среди внешних факторов, которые могут повлиять на исход украинских выборов, Кравчук назвал российский фактор. По его мнению, в Украине политическим партиям не следует возбуждать эмоции вокруг проблем русскоязычного населения, так как отношение к нему всегда «будет рубежом, который может разделить Украину на Восток и Запад, что чревато для нее сложностями». Леонид Кравчук еще раз определил свое видение языковой проблемы в Украине и проблему участившихся межконфессиональных столкновений. По его словам, в государстве должен быть государственный язык — украинский, на котором должны уметь говорить все, но выбирать язык общения, обучения детей каждый гражданин должен сам согласно своим вкусам. Опроверг Леонид Макарович и обвинение в свой адрес в попытке создать государственную церковь. «Я говорил о независимой церкви, но имел в виду все церкви Украины, а не одну какую-то конфессию», — сказал он и предложил политикам не вмешивать духовных пастырей в мирскую политику. А в завершение своего вступительного слова Леонид Кравчук заявил, что «пока каждым гражданином Украины не будет преодолен комплекс малороссa, тяжело будет строить государство». «Украина может существовать как государство только тогда, когда народ будет объединен общей целью», — резюмировал он и сообщил, что в системе президентской власти создана специальная рабочая группа для контроля за соблюдением закона о выборах как в центре, так и на местах. Возглавляет эту группу руководитель юридической службы президентской администрации Иван Тимченко.

Из 29 собравшихся партийных лидеров выступила половина. Ораторы рекомендовали разные выходы из политического и экономического кризиса, но общим моментом всех выступлений было обвинение с разных позиций президента Кравчука в отсутствии политической воли в переустройстве страны и общества.

Лидер партии «зеленых» Украины Виталий Кононов от имени Клуба одиннадцати политических партий предложил Леониду Кравчуку своим указом назначить одновременно с парламентскими выборы в Конституционное собрание, которое должно будет утвердить новый Основной Закон и назначить дату его введения в действие, принять три конституционных закона о ветвях власти и новый закон о выборах, а также избрать членов Конституционного суда Украины. По словам В. Кононова, нынешний украинский избирательный закон «открыл олигархии из бывшей номенклатуры путь к власти».

Лидер христианских демократов Украины Виталий Журавский как альтернативу решения политического кризиса предложил Леониду Кравчуку либо ввести ЧП и через автаркию перейти к демократии, либо своим указом предусмотреть свободное участие всех субъектов политической жизни в выборах, так как, по его словам, «новый ВС Украины может привести к развалу страны, а принятый избирательный закон закладывает основы национальной катастрофы».

Председатель Трудового конгресса Украины Анатолий Матвиенко предложил президенту Украины создать национальный комитет по преодолению кризиса.

Но, пожалуй, больше всех Леониду Кравчуку «досталось» от лидера консервативных республиканцев, депутата парламента Степана Хмары, который заявил, что президент собрал в правительстве «все бездарности Украины», и назвал в качестве иллюстрации имена исполняющего обязанности премьер-министра Ефима Звягильского, вице-премьеров Василия Евтухова и Валерия Шмарова. Последнего Степан Хмара обвинил в самовольном снятии с боевого дежурства 17 ракетных комплексов СС-24 и заявил, что «Украина обречена иметь ядерный статус, иначе она никогда не будет государством». По словам Хмары, против Украины «существует международный заговор, цель которого — не допустить реализации Украины как сильного национального государства». В заключение своего выступления Степан Хмара предложил Леониду Кравчуку обратиться к правительствам других стран с просьбой вернуть в Украину чиновников, бежавших за границу со значительными капиталами.

Леонид Кравчук все выступления выслушал спокойно и в заключительном слове призвал политические партии принять участие в выборах и привлечь к ним граждан Украины. «Агитация против выборов — это агитация против государства», — резюмировал он. По словам Кравчука, всем политикам нужно «избавиться от прокурорской тональности», не навешивать заранее ярлыков на будущий парламент, а сделать так, чтобы в него были избраны компетентные профессионалы. Что из партийных предложений Леонид Кравчук учтет, остается пока загадкой.

Престижная
НАРУЖНАЯ РЕКЛАМА
это украшение
нашего города.
Мы выполним любой заказ
качественно и надежно.
Звоните по телефону:
(095) 398-11-97.

ЭКОНОМИКА

ЭКОНОМИЧЕСКАЯ СИТУАЦИЯ В РОССИИ

(Окончание. Начало на стр.1)

— обеспечение внутренней конвертируемости рубля по текущим операциям;

— формирование сравнительно небольших, но достаточно стабильных валютных резервов, позволяющих поддерживать критический импорт и минимально необходимое обслуживание внешнего долга.

Пассив рыночных преобразований, социально-экономическая «цена» ее положительных результатов:

— высокая, слабо контролируемая инфляция;

— тяжелый инвестиционный кризис;

— примитивизация производства, откат многих отраслей к технологиям и изделиям двадцатилетней давности;

— сохранение значительного числа нерентабельных предприятий;

— реальная угроза разрушения отечественного научно-технологического потенциала;

— бедность и несправедливое имущественное расслоение;

— внушительная теневая безработица, нависающая над рынком труда.

«Цена» представляется слишком высокой и лишь отчасти объясняется неустранимыми экономическими обстоятельствами, которые предшествовали реформе. Тяжело сказались политические конфликты между ветвями федеральной власти и просчеты правительства. Именно из-за них реформа оказалась дорогостоящей.

Хотя достижения бесспорны, не следует преувеличивать глубину рыночной трансформации. Россия пока не прошла даже первую половину пути от тоталитарной к рыночной системе. Экономика страны имеет выраженный переходный характер.

Частная торговля обеспечивает только 33% розничного товарооборота, а в Татарии, Башкирии и некоторых других регионах этот показатель не превышает 9%. Хотя либерализации цен минуло уже почти два года, многие местные администрации продолжают дотировать и регулировать цены на ряд продовольственных товаров. В начале 1993 г. это делали в 92% российских городов, да и сейчас почти в 60% городов.

Несмотря на отчаянные усилия правительства и достаточно высокие темпы приватизации, 67% промышленных предприятий страны все еще остаются в государственном секторе. Не менее 75% кредитов, получаемых промышленностью, достается государственным предприятиям. Имущество ликвидированных предприятий составляет всего лишь 2% приватизированной собственности, что подтверждает фактическое отсутствие процедуры банкротства. Контрольные пакеты акций четырех из каждых пяти приватизированных предприятий переходят в руки трудовых коллективов. Очевидно, что долгосрочная экономическая эффективность такой модели приватизации весьма сомнительна.

ИНФЛЯЦИЯ

Либерализация цен положила конец длительному периоду подавленной инфляции. Почти два года назад российская инфляция стала открытой. После рекордного скачка цен в начале 1992 г. последовало резкое падение темпа инфляции, в немалой степени вызванное ограничительной денежно-кредитной и бюджетной политикой правительства и Центрального банка. Со второй половины 1992 г. начался отход от последовательно антиинфляционной политики, продиктованный главным образом политическими обстоятельствами. Инфляция стала устойчиво высокой.

Такой она остается и сейчас. За 10 месяцев 1993 г. индекс потребительских цен составил не менее 670%, в октябре 1993 г. — 20%.

Тем не менее есть основания смотреть в будущее с осторожным оптимизмом. Согласно планам правительства, уровень инфляции должен снизиться к декабрю 1993 г. до 15%, а к концу 1994 г. — до 3—5% в месяц. По нынешним российским меркам такую инфляцию можно считать вполне приемлемой.

Достижению этой цели будет способствовать ряд факторов.

1. Деполитизация действий Центрального банка после событий в начале октября в Москве, повышение степени согласованности его решений с политикой правительства.

2. Отмена льготных централизованных кредитов, предоставляемых Центральным банком.

Льготные (дешевые) кредиты Центрального банка, достигавшие гигантских размеров (40% всех кредитных вложений в 1992 г.), поступали либо на межбанковский кредитный рынок, либо на межбанковский валютный рынок. В первом случае они прямо раскручивали инфляцию, во втором случае — косвенно, поскольку способствовали падению курса рубля. Вполне очевидно также, что немалая разница между льготной процентной ставкой по централизованным кредитам и куда более высокой рыночной процентной ставкой была экономической базой коррупции в тех государственных структурах, которые ведали распределением дешевых кредитов.

3. Устойчивое повышение процентной ставки по централизованным кредитам с перспективой достижения реально положительного значения процента, то есть величины, превышающей сумму темпа текущей инфляции и уровня инфляционных ожиданий.

4. Краткосрочное планирование приростов объема централизованных кредитов с установлением жестких ежеквартальных лимитов.

Хотя реальная кредитная экспансия порой выходит за рамки лимитов, дисциплинирующее антиинфляционное воздействие этой меры несомненно.

5. Твердое намерение правительства сократить бюджетный дефицит и довести его до 5% валового внутреннего продукта.

6. Переход от заимствований в Центральном банке к покрытию федерального дефицита посредством размещения государственных долговых обязательств в отечественных, а в перспективе — и в зарубежных финансовых институтах.

Можно ожидать, что после президентского указа, ограничивающего деятельность иностранных банков на территории России, отечественные банки сделают ответный шаг, положительно отреагируют на намерения правительства и дадут ему взаймы. Результатом станет не только ослабление инфляционной роли бюджетного дефицита, но и значительное продвижение в сторону создания рынка ценных бумаг.

7. Жесткие меры, препятствующие проникновению на российский денежный рынок рублевых масс из стран ближнего зарубежья.

8. Линия правительства на предоставление кредитов странам СНГ только под залог собственности или других активов.

Можно предположить, что реализации намеченного будут противодействовать как экономические, так и политические обстоятельства.

Не исключено прямое давление регионов, отраслей и профсоюзов в сторону частичного восстановления бюджетных дотаций, например, с целью снижения транспортных тарифов, поддержки нерентабельных производств, удовлетворения требований забастовщиков и т.п.

Велика вероятность того, что влиятельные фракции Федерального собрания будут добиваться от правительства льготных централизованных кредитов и дотаций, отмены указа о введении вексельного обращения, восстановления прошлогодней, сугубо инфляционной процедуры погашения взаимной задолженности предприятий. Основные мотивы:

— инерция быстротечной предвыборной борьбы, стремление продемонстрировать верность обещаниям, данным избирателям;

— самоутверждение парламента, фиксация различий между его позицией и политикой правительства; из-за того, что в новой Конституции заметен явный перекос в пользу президентской власти, самоутверждение Федерального собрания будет, по-видимому, проходить в резких наступательных формах;

— реальные интересы экономических группировок, продвинувших в Федеральное собрание своих представителей; в многопартийном, более дисциплинированном парламенте они будут сказываться гораздо сильнее, чем в прежнем.

Возможная расстановка политических сил в Федеральном собрании и его реальное влияние, определенное новой Конституцией, таковы, что эти требования едва ли удастся реализовать в полном объеме. Скорее они станут предметом политического торга, поиска компромисса между фракциями, поддерживающими правительство, центристскими и прокоммунистическими группировками. В любом случае проинфляционных уступок правительству не избежать.

В целом можно прогнозировать снижение уровня инфляции, хотя и не с той скоростью, и не до тех низких отметок, которые значатся в плане правительства.

ИНВЕСТИЦИИ

Ситуация остается крайне сложной. В 1993 г. доля инвестиций в валовом внутреннем продукте снизилась до 8% против 17% в 1989—1990 гг. Общий объем капиталовложений в российскую экономику из внутренних источников составил лишь 44% от уровня 1991 г. Из 149 объектов, предусмотренных федеральной пусковой программой, на 1 октября 1993 г. были введены на полную мощность только 2 объекта, частично — 6. Повсеместно распространилась практика использования амортизационных отчислений в целях повышения заработной платы, что, очевидно, только способствует ускорению инфляции. На финансирование инвестиций расходуется не более 25% амортизационного фонда предприятий. Тем самым под угрозой находится даже не рост производства, а хотя бы его поддержание в прежних размерах.

Дискуссия по поводу способов решения инвестиционной проблемы не менее остра, чем полемика вокруг NAFTA в США. Есть влиятельные политические силы, выступающие за незамедлительный выход из инвестиционного кризиса невзирая на высокую инфляцию, преимущественно с помощью административного регулирования. Другой вариант — стимулирование инвестиций экономическими методами по мере решения проблемы инфляции.

Именно этот путь избран правительством. И он оправдан, поскольку основа тяжелого инвестиционного кризиса — высокая инфляция в экономике, переходящей из тоталитарного в рыночное состояние. Это сочетание объясняет все.

Из-за инфляции Россия испытывает острейший дефицит частных сбережений. В 1993 г. ожидается их падение на 25%. Но даже эти скудные резервы далеко не полностью аккумулируются в формах, пригодных для инвестирования, поскольку уходят в недвижимость, изымаемые из внутреннего оборота запасы твердой валюты и т.д. Все это, естественно, сужает финансовую основу экономического роста.

В условиях перехода к рыночной экономике правительство проявляет обоснованную решимость свести к минимуму финансирование инвестиций из бюджетных фондов. В то же время экономика пока не располагает развитым фондовым рынком и инфраструктурой инвестиционного процесса. Бюджетных вложений уже почти нет, фондового рынка еще нет — неизбежная комбинация переходного периода, негативные последствия которой для инвестиций совершенно очевидны.

Ваучерная приватизация является в основном способом перераспределения собственности и мало что дает инвестициям и экономическому росту.

Пытаясь противостоять инфляции, Центральный банк поднимает цену централизованного кредита, что незамедлительно оборачивается ростом процентных ставок в коммерческих банках. Даже в тех, которые не берут взаймы у Центрального банка. Сейчас ставки процента находятся на уровне 200% годовых и выше, ограничивая возможности использования этого источника финансирования инвестиций.

В соответствии с надежными результатами социологических исследований, 72% высших банковских менеджеров России предсказывают дальнейший рост процентных ставок. 24% руководителей российских банков считают, что кредитный рынок находится в состоянии долговременного равновесия, исключающего существенные колебания процента. Только 4% банкиров прогнозируют снижение цены кредита.

Под давлением высоких инфляционных ожиданий банки отказываются брать на себя риск среднесрочного и долгосрочного инвестиционного кредитования. Ныне порядка 95% кредитных вложений относятся к разряду краткосрочных и поступают заемщикам на срок от 3 до 4 месяцев.

Сейчас в России нет, наверное, ни одного руководителя предприятия, который не критиковал бы федеральную власть, утверждая, что именно удушающее налогообложение тормозит инвестиционную активность. Правительство ответило ликвидацией налогообложения той части прибыли, которая расходуется на инвестиции, а пакет остальных мер налогового и иного стимулирования инвестиций держит пока в запасе. Мотив выглядит обоснованным: до тех пор, пока инфляция не стала умеренной и надежно контролируемой, нет никаких гарантий того, что выгоды, полученные в результате ослабления налогового бремени, превратятся в инвестиции, а не в заработную плату. Более вероятен механизм использования выгод, аналогичный распределению амортизационного фонда: одна четверть — инвестиции, три четверти — денежные доходы персонала. Такое поведение лишь туже затянет петлю инфляции, ничего не добавляя экономическому росту и модернизации производства.

Тем не менее можно прогнозировать, что в 1994 г. положение начнет меняться к лучшему. Можно указать следующие основные причины.

1. Как будет показано ниже, в промышленности России теперь имеется расширяющаяся зона стабилизации и роста, готовая больше инвестировать, производить и продавать.

2. В текущем потоке инвестиций отмечены быстрые и в основном положительные структурные изменения. Если общее снижение объема инвестиций в 1993 г. прогнозируется на уровне 12%, то вложения в объекты непроизводственного назначения сократятся только на 4%. Это значит, что структурные сдвиги в производстве и инвестициях идут в одном направлении — в сторону реального конечного спроса, формируемого потребительским рынком.

3. Правительство демонстрирует твердое намерение четко согласовывать результаты антиинфляционного регулирования с запуском налоговых, кредитных (включая снижение цены кредитов Центрального банка) и прочих регуляторов, стимулирующих инвестиционную деятельность.

4. Вполне вероятно, что российские финансовые институты, прежде всего коммерческие банки, ответят на поддержку президента и правительства готовностью кредитовать не только бюджет, но и инвестиции.

5. Российская промышленность располагает значительным резервом свободных производственных мощностей, которые образовались в процессе спада 1992—1993 г.г. Следовательно, возможностью их заполнить в случае подъема инвестиционной активности.

Только на каждом десятом промышленном предприятии России уровень загрузки производственного аппарата достигает 90%. На 57% предприятий он находится в пределах от 51 до 90%, на 31% предприятий — ниже 50%, на 8% предприятий — ниже 30%.

6. Можно ожидать, что в 1994 г. произойдет дальнейший рост деловой активности строительных организаций, прежде всего относящихся к негосударственному сектору. Сейчас только 6% руководителей строительства считают, что работают с загрузкой выше нормы. Остальные отметили наличие значительных резервов мощностей, готовых к эффективному использованию.

Примечательно, что 80% руководителей (в частных фирмах — 100%) назвали самой сложной проблемой обеспеченность финансированием, что напрямую связано с финансовым состоянием предприятий промышленности, а значит, с уровнем налогообложения, доступностью кредитов и т.п. Лишь 20% пожаловались, что испытывают перебои со строительными материалами. Иначе говоря, преодоление дефицита финансовых ресурсов может положить начало всплеску инвестиционной активности.

7. К известным факторам, определяющим позицию иностранных фирм в отношении инвестирования российской экономики, ныне добавились еще по крайней мере три, относящиеся к разряду обнадеживающих:

— более благоприятный политический климат (ни один из прогнозов, касающихся возможного расклада сил в Федеральном собрании, не дает поводов предполагать ухудшение ситуации для иностранных инвесторов);

— появление достаточно веских оснований ожидать снижения уровня инфляции и установления над ней надежного контроля;

— довольно высокая вероятность применения протекционистских методов внешнеторговой политики, из-за чего инвестиции становятся привлекательнее экспорта в Россию.

Можно предположить, что политические группировки, представляющие в Федеральном собрании интересы государственных предприятий и тех частных структур, которые заинтересованы в продолжении инфляции, выдвинут требования о незамедлительном снижении налогов вне зависимости от результатов антиинфляционной политики. Реализация этих требований примет, однако, затяжной характер, поскольку связана с самоопределением парламента, разработкой поправок к налоговому законодательству и т.п. Таким образом, правительство имеет некоторый запас времени для того, чтобы преуспеть в осуществлении своей антиинфляционной программы. Если ему удастся это сделать, снижение налогов будет своевременным и продемонстрирует совпадение позиций правительства и Федерального собрания.

ПРОМЫШЛЕННОЕ ПРОИЗВОДСТВО

Судя по прогнозам, в 1993 г. следует ожидать замедления спада промышленного производства. Темп снижения составит, видимо, не менее 13% по сравнению с прошлым годом (в 1992—1991 гг. аналогичный показатель равнялся 18%).

Довольно быстро меняется структура производства. Этот процесс идет большей частью стихийно, при фактическом отсутствии государственной промышленной политики. Отчетливо видны контуры трех промышленных зон.

1. Зона стабилизации (падение не более чем на 3%) и роста физических объемов производства.

1а. Непродовольственные потребительские товары длительного пользования (durable consumer goods), выпускаемые преимущественно предприятиями оборонной промышленности. На долю оборонных заводов приходится не менее 95% общероссийского производства этих изделий.

Показатели роста физических объемов за 10 месяцев 1993 г.:

холодильники новых поколений — 17%;

морозильники — 60%;

кухонные машины — 42%;

цветные телевизоры — 7%.

1б. Электроэнергетика (ГЭС и АЭС).

1в. Легковые автомобили, автобусы, пассажирские вагоны.

1г. Газовая промышленность.

1д. Пищевая промышленность, выпускающая продовольственные товары длительного хранения (canned food).

1е. Строительные материалы для индивидуального строительства.

1ж. Машиностроение, которое специализируется на поставках указанным выше предприятиям.

Последнее обстоятельство представляется довольно существенным. В течение нынешнего года в российской экономике сформировались технологические и, главное, преуспевающие в коммерческом отношении цепи предприятий. В частности, достаточно устойчиво не только производство легковых автомобилей, но и запасных частей (рост физического объема за 10 месяцев 1993 г. на 23%) и шин (рост на 10%). Уверенно работают заводы, выпускающие электродвигатели малой мощности, которыми оснащаются промышленные потребительские товары длительного пользования (рост на 8%) и т.д.

Можно с уверенностью утверждать, что основу зоны стабилизации и роста составляет гражданский сектор военно-промышленного комплекса. Как показывают прогнозы, в 1993 г. доля военной продукции в общем объеме производства ВПК опустится ниже отметки 20% (в 1988 г. она составляла 56%). Хотя гражданское производство в целом тоже пока не стабилизировалось, темп снижения в нынешнем году будет существенно меньше среднего уровня спада в промышленности (13%) и не превысит 6%.

Предприятия ВПК теснят традиционных производителей не только на потребительском рынке, но и на рынке машиностроительной продукции. Например, в 1993 г. оборонные заводы увеличат выпуск нефтеаппаратуры на 20%, тогда как на гражданских предприятиях вероятен спад на 13%.

Многие предприятия ВПК сохранили персонал, технологии, системы управления производством и связи с поставщиками. Потенциал роста здесь значителен, о чем свидетельствуют и прогнозы директоров оборонных заводов. В 1993 г. увеличения объемов производства гражданской продукции ожидают на 72% таких предприятий, военной — на 12%, тогда как в прошлом году аналогичные показатели равнялись 50% и 0.

Не исключено, что предприятия, входящие в зону стабилизации и роста, уже в ближайшее время столкнутся со спросовыми ограничениями, насыщением потребностей при нынешнем уровне качества и обслуживания, обострением конкуренции со стороны импортеров. Для того чтобы сохранить набранную скорость, зона остро нуждается в капиталовложениях на модернизацию технологии. Ее устойчивая работа даже в условиях высокой инфляции дает основание утверждать, что именно здесь находятся наиболее привлекательные объекты инвестирования — как из внутренних, так и из внешних источников. Судьба зоны стабилизации и роста во многом зависит от частных инвесторов, а также от того, какой будет промышленная и инвестиционная политика правительства и Федерального собрания.

2. Зона умеренного спада, в которую входят секторы, где снижение выпуска не превысит средний по промышленности показатель (13%). Здесь находится основная часть российской промышленности — топливно-энергетический комплекс, включая добычу нефти; черная и цветная металлургия; пищевая, химическая промышленность и т.д.

3. Зона деградации и разрушения производства с вероятным падением выпуска на 25% и более — наукоемкая продукция станкостроения; некоторые отрасли легкой промышленности, включая производство товаров для детей.

В частности, за 10 месяцев 1993 г. производство приборов и средств автоматизации сократилось более чем на 30%, станков с числовым программным управлением — на 74%, вычислительных управляющих комплексов для технологического оборудования — на 94%. Это уже не кризис. Это — разрушение.

Отсюда, однако, вовсе не следует, что умирает все отечественное машиностроение. Погибают только наукоемкие производства, выпускающие продукцию высоких технологий. Остальные не просто выживают, а даже развиваются. Но лишь за счет перехода на выпуск технологически отсталого оборудования, пользующегося спросом у мелких отечественных фирм, в некоторых развивающихся странах и т.п.

Регулярные наблюдения за структурными сдвигами показывают их высокую инерционность. Описанное выше положение лишь незначительно отличается от того, что было, например, в начале 1993 г. Тем самым прогнозирование ситуации приводит к противоречивому заключению.

С одной стороны, заметна устойчивая стабилизация производств, обслуживающих конечный спрос, потребительский рынок. Этот положительный результат обусловлен главным образом рыночными преобразованиями российской экономики. Ничем другим нельзя объяснить тот факт, что в условиях падения общего объема промышленного производства оборот розничной торговли за 10 месяцев 1993 г. не только не уменьшился, но даже вырос на 2%. Сформировалась и, вероятно, будет укрепляться зона экономического роста.

С другой стороны, во многих отраслях (машиностроении, химической промышленности, металлургии) нарастают примитивизация производства, свертывание выпуска продукции, определяющей современную технологическую инфраструктуру. Россия утрачивает научно-технологический суверенитет. Если еще иметь в виду снижение доли машин и оборудования в экспорте до 7%, высокую инфляцию, низкое качество жизни, то получается, что по структурным параметрам экономики Россия становится все более похожей на развивающуюся страну,

Переломить процесс чисто рыночным способом — дело далекого будущего. К тому же связанное со значительными затратами на восстановление утраченного. Сделать это раньше, не допустив окончательного уничтожения технологической инфраструктуры, можно только путем эффективной промышленной политики. Поскольку у правительства такой политики нет, ее формирование наверняка станет одной из важнейших задач Федерального собрания. Пока лишь неясно, сумеет ли оно выработать механизмы реализации промышленной политики, которые имели бы минимальные инфляционные последствия.

Если это увенчается успехом, ситуация в промышленности может улучшиться. Не исключено, однако, и ухудшение, в результате чего уровень спада превысит прогнозируемые 13%. Наиболее существенны три обстоятельства.

Налицо вакуум реальных действий в отношении проблемы взаимной задолженности предприятий. Правительство твердо выступает против инфляционной процедуры 1992 г. В то же время оно не располагает проверенными на практике механизмами банкротства, а банковская система, судя по всему, не вполне готова к полномасштабному введению вексельного обращения. Поскольку в ближайшие несколько месяцев эффективное решение проблемы маловероятно, массовые неплатежи будут способствовать остановкам производства и усиливать спад.

Внутрироссийские цены стремительно приближаются к уровню мировых. Промышленное производство все сильнее ощущает тяжелые спросовые ограничения.

Весьма велика вероятность того, что государство начнет активнее использовать налоговые, административные и прочие регуляторы протекционистского порядка, блокирующие наплыв импортной продукции и сохраняющие внутренний рынок для отечественных промышленников (эта тенденция более подробно рассматривается ниже).

Результатом может стать консервация и даже укрепление позиций российских монополистических структур.

В экономике России сейчас насчитывается 505 предприятий-монополистов республиканского уровня, выпускающих примерно 18% промышленной продукции страны. Самый высокий уровень монополизма отмечен в следующих отраслях:

— черная металлургия (12% предприятий контролируют 48% отраслевого производства);

—машиностроение (соответственно 8 и 35%);

— химическая и нефтехимическая промышленность (соответственно 12% и 33%).

Типичной модели монополистического поведения придерживается, например, легкая промышленность. Несмотря на катастрофическое падение производства (24%) и ситуацию, близкую к финансовому краху, уровень рентабельности в этой отрасли достиг 63%.

Искусственное сохранение неконкурентного режима чревато усилением спада, который будет спровоцирован монополистическими структурами.

Из-за длительной политической неопределенности федеральная исполнительная власть пыталась противостоять давлению региональных элит, противопоставляя им усиление связей с элитами отраслевыми, предпринимательскими. Правительство взяло на себя немало обязательств. Выполняя их, оно предоставило промышленным структурам высокую, часто необоснованную свободу, особенно в области приватизации и трудовых отношений. Поскольку эти отношения урегулированы неудовлетворительно, вполне вероятны остановки производства из-за «классических» забастовок, вызванных увольнениями, условиями труда, его оплатой и т.п.

СОЦИАЛЬНЫЕ ПРОБЛЕМЫ

Среди множества острых социальных проблем, стоящих перед Россией, можно выделить три основные: бедность, резкое и зачастую несправедливое нарастание неравенства в распределении реальных доходов, безработица. В перспективе их значение будет возрастать.

На декабрь 1993 г. прожиточный минимум (верхний порог бедности) определен в 54 тыс. рублей на человека в месяц. Ниже этой границы окажутся 45 млн. граждан России, или 30% населения. Физиологический минимум или уровень выживания (нижний порог бедности) установлен в размере 28 тыс. рублей на человека в месяц. За этим порогом будут находиться 7 млн. человек (5% населения). Добавим еще негативные изменения структуры потребительских расходов, в частности, ожидаемое в 1993 г. снижение потребления услуг здравоохранения, образования, жилищного хозяйства не менее чем на 10%. В результате услуги составляют порядка 9% бюджета среднего россиянина (в США — 56%).

Реальная ситуация, однако, несколько лучше той, что представлена официальной статистикой. Последняя не учитывает доходы от второй занятости, которые обычно укрываются от налогообложения, натуральное потребление того, что произведено на земельных участках, фактически уже находящихся в собственности большинства россиян, услуги, поставляемые теневой экономикой, и многое другое. Тем не менее политический ранг проблемы бедности высок, и ее следует решать вместе с проблемой быстрого имущественного расслоения.

Известно, что уровень концентрации доходов, а следовательно, степень неравенства, измеряется с помощью коэффициента Джини. Судя по прогнозам, в декабре 1993г. данный показатель достигнет 0,346. Это меньше, чем в США, где коэффициент Джини равен 0,490. Но следует учитывать, что в 1991г. он составлял в России всего лишь 0,256. Такую динамику можно считать беспрецедентной. Согласно официальным данным, 20% самых богатых россиян сейчас присваивают 43% совокупных денежных доходов, 20% самых бедных — только 7%.

Реальный уровень имущественного расслоения, видимо, гораздо выше. Хотя бы по той причине, что состоятельные граждане располагают возможностями держать доходы в формах, исключающих их инфляционное обесценение. Другой фактор — слабая структурированность российского потребительского рынка, вследствие чего увеличиваются разрывы в реальных доходах. Гражданин страдает не потому, что видит из окна трамвая удачливого соседа, проносящегося в новом «Мерседесе». Гражданин переживает оттого, что на рынке нет дешевого автомобиля, видеомагнитофона или жилья, до которых он был бы в состоянии дотянуться.

Острота проблем бедности и неравенства определяется не только тем, что из-за них постоянно воспроизводится социальная база левого экстремизма. Крайне опасна тенденция к социальной поляризации, обусловленная весьма медленным формированием среднего класса. Сложившаяся ситуация противоречит устойчивым социально-психологическим установкам большинства населения России, которые появились не в годы тоталитаризма, а гораздо раньше, имеют глубокие исторические корни.

Принципиально важно, наконец, что от способа решения социальных проблем во многом зависят перспективы антиинфляционной, промышленной, инвестиционной и любой другой политики. Если не удастся найти эффективный неинфляционный механизм, улучшающий социальную ситуацию, ради поддержания социально-политической стабильности придется отложить многие запланированные рыночные преобразования. Первой жертвой, очевидно, будет антиинфляционная программа, и низкий темп роста цен станет достижимым уже не в 1994 г., а в 1995 г. или даже позднее.

Можно ожидать, что при конструктивном взаимодействии правительства и Федерального собрания будет выбрана такая социальная стратегия, которая соединит высокую эффективность с минимальными инфляционными эффектами. Есть основания прогнозировать ряд шагов.

1. Государственная программа борьбы с бедностью, которая будет основана на Законе о прожиточном минимуме и других актах Федерального собрания.

2. Комплексная реформа системы социального обслуживания, предусматривающая наряду с введением платности социальные гарантии малоимущим и выполнение государством социальных обязательств, взятых после начала реформы.

3. Адресная социальная поддержка как в виде натуральных раздач (бесплатное жилье для бедных, бесплатные муниципальные школы и больницы), так и в форме низколиквидных целевых ценных бумаг (ваучеров), которые можно будет израсходовать для оплаты услуг образования, здравоохранения, жилья, поместить в частные пенсионные фонды и т.п..

4. Переход к двухуровневой системе пенсионного обеспечения, когда минимальные государственные пенсии будут дополняться выплатами с индивидуальных счетов граждан в частных пенсионных фондах, аккумулирующих личные сбережения.

5. Сокращение неоправданных разрывов в реальных доходах посредством селективной поддержки малоимущих, эффективного подоходного налогообложения и действия государства по ускорению структуризации потребительского рынка.

6. Государственная поддержка частных структур, специализирующихся на потребительском кредите.

7. Помощь государства чековым фондам и иным финансовым институтам, обеспечивающим большинству граждан доходы от ценных бумаг.

Официальный уровень безработицы, измеренный по общепринятой методике, пока остается невысоким — менее 1%. Среди основных причин — проинфляционная экономическая политика, отсутствие реальной структурной перестройки базовых отраслей и процедур банкротства, откат к трудоемким технологиям, высокий спрос на труд со стороны частных структур, оперирующих в сфере услуг, розничной торговли и т. п, широкое распространение второй модели приватизации, позволяющей трудовым коллективам располагать контрольным пакетом акций и удерживать рабочие места.

Несмотря на то, что большинство отмеченных факторов и сейчас препятствует росту безработицы, в последнее время наметились три довольно опасные тенденции.

Сохраняется устойчиво высокая теневая безработица (неполная занятость, вынужденные отпуска и т.п.), находящаяся в пределах от 8 до 11%. Если рыночные преобразования не будут дополнены специальными неинфляционными мерами, улучшающими ситуацию на рынке труда, теневая безработица может превратиться в открытую.

Появились первые признаки застойной безработицы. Уже порядка 50% безработных ищут работу более 4 месяцев, что чревато тяжелыми социально-политическими последствиями.

Ситуация в угольных регионах демонстрирует, что страна стоит на пороге структурной и региональной безработицы. Симптомы очень тревожны, если иметь в виду традиционную для России низкую мобильность трудовых ресурсов, психологическое неприятие безработицы, явно недостаточную пропускную способность системы переквалификации, инвестиционный кризис, препятствующий созданию альтернативных рабочих мест.

В силу ряда обстоятельств экономическая реформа в России проходит так, что до сих пор безработица не относится к разряду наиболее острых проблем, требующих незамедлительных решений. Перспективы российской реформы во многом зависят от того, сумеют ли правительство и Федеральное собрание продуктивно использовать небольшой резерв времени и как следует подготовиться к неизбежному росту безработицы.

ВНЕШНЕЭКОНОМИЧЕСКИЕ СВЯЗИ

Несмотря на наличие известных проблем, обстановка в целом выглядит удовлетворительной. В 1993 г. Россия, вероятно, будет иметь активный платежный баланс с положительным сальдо примерно в 20 млрд. долларов, достигнутый, правда, в основном за счет резкого падения товарного импорта. За 9 месяцев этого года только прирост валютных резервов российских предприятий и банков составил 11—12 млрд долларов. Уже несколько месяцев курс рубля на Московской межбанковской валютной бирже держится достаточно стабильно.

С учетом намерений правительства и позиций наиболее влиятельных фракций Федерального собрания можно дать прогноз основных тенденций внешнеэкономической политики России на ближайшую перспективу.

1. Федеральная унификация внешнеторгового режима, отмена необоснованных льгот для регионов, отраслей и отдельных предприятий, переход к конкурсной продаже экспортных квот.

2. Либерализация экспорта (отмена экспортных тарифов, ликвидация необоснованных количественных ограничений и административных процедур) в сочетании с ужесточением государственного контроля над вывозом стратегически важных сырьевых товаров, особенно в страны ближнего зарубежья. Не исключена реализация государственной целевой программы стимулирования экспорта.

3. Усиление протекционистской тенденции в политике налогообложения импорта. В качестве официальных целей будут, видимо, выдвинуты: создание равных условий для конкуренции на внутреннем рынке и увеличение бюджетных поступлений.

Есть и иные причины.

Правительство будет все больше ощущать прямое давление неконкурентных секторов российской экономики, прежде всего, монополистов, не готовых в условиях инвестиционного кризиса модернизировать производство и защитить свои позиции на внутреннем рынке. Пример перед глазами: за 10 месяцев 1993 г. внутреннее производство персональных компьютеров сократилось на 22% главным образом потому, что российские изготовители не в состоянии выдержать конкуренцию с импортерами.

Сильнейший нажим последует со стороны Федерального собрания. Велика вероятность того, что протекционистская защита отечественных производителей станет одним из немногих пунктов объединения интересов различных фракций, способных по этому вопросу сформировать парламентское большинство и провести соответствующие решения.

Сомнительно, чтобы правительство сумело устоять перед этим натиском. Во-первых, парламент едва ли и пойдет на компромисс хотя бы потому, что за протекционистскими настроениями стоят реальные финансовые интересы могущественных группировок российского бизнеса. По этой теме вряд ли можно ждать уступок. Во-вторых, оградив от иностранной конкуренции отечественные банки, президент и правительство утратили весомые аргументы выступать против точно такой же защиты других структур российской экономики.

Следует еще иметь в виду достаточно высокую популярность экономического изоляционизма в широких слоях российского общества. Наконец, идеи протекционизма встречают поддержку во многих странах СНГ, собирающихся строить Экономический союз по плану, напоминающему тот, что применялся при создании Европейского экономического сообщества.

4. Осуществление комплекса мер, включая регулярные интервенции Центрального банка, направленные на стабилизацию курса рубля и значительное расширение масштабов российского валютного рынка.

5. Серьезное усиление валютного контроля. Применение жестких санкций против нарушителей правил контроля, незаконно укрывающих за границей валютные ресурсы, вплоть до полной конфискации валютных средств и сурового уголовного наказания руководителей. Одновременное предоставление государственных гарантий частным владельцам валютных средств, защищающих их от конфискации, блокирования и принудительного обмена на рубли.

6. Резкое сокращение прямой и скрытой помощи иностранным государствам. Отказ от предоставления любых новых кредитов развивающимся странам, не выполняющим своих долговых обязательств перед Россией или не способных своевременно погашать внешние займы.

7. Проведение расчетов со всеми иностранными государствами, включая страны СНГ, на базе мировых цен.

УВАЖАЕМЫЕ МОСКВИЧИ!
Если Вы не успели подписаться на «Независимую газету»,
оформляйте подписку в редакции «НГ»
(ул. Мясницкая, 13, стр. 10,
с 10 до 16 часов,
кроме субботы и воскресенья)
и регулярно получайте свежие номера газеты в помещении редакции.
Это в три раза дешевле,
чем через почтовое отделение
300 руб./месяц в 1994 году).
Телефон отдела распространения «НГ» 925-31-80

ПРОРОКАМ ВСЕГДА НЕЛЕГКО СО СВОИМИ

Георгий Флоровский: русский богослов и американский ученый

Чем объяснить отсутствие парадоксальной на первый взгляд, но во всяком случае уникальной фигуры Георгия Флоровского в галерее вновь «открытых» в последние годы «деятелей русской культуры»? Просто ли это, если вспомнить евангельскую максиму «нет пророка в своем отечестве»? Но именно пророков у нас теперь, кажется, в избытке, так что даже приходят на ум другие слова из того же источника: отцы избили пророков, а вы строите им надгробия.

Александр Кырлежев

Эссе

«КУЛЬТУРНОТЬ» VS «ЦЕРКОВНОСТЬ»

НЕЛЬЗЯ сказать, что Флоровского совсем не «востребовали». Переиздали его книги: два тома лекций по патрологии и знаменитые «Пути русского богословия»; вспомнили о его кратковременном «евразийстве» (это сейчас актуальная тема); перепечатали несколько статей в журналах... Но все это — частные инициативы. И не в том беда, что частные, — это как раз хорошо и нормально. Вопрос в другом: почему этот удивительный человек, всемирно известный в своей области, ушедший из жизни совсем недавно, в 1979 году, — почему он не присутствует наравне с другими, своими современниками, в сегодняшней российской культуре, восстанавливающей свой настоящий «объем»? Почему ему нет достойного места?

Существует, как кажется, один ответ (который, однако, порождает и новый вопрос). Священнику Георгию Флоровскому, богослову, философу и историку — человеку Церкви прежде всего, — не находится места потому, что в нашей культуре не присутствует Церковь, а в нашей Церкви — культура. (Можно было бы, конечно, смягчить это утверждение, добавив в обоих случаях «почти», но суть дела от этого не изменится.) Людей Церкви любят у нас за «культурность», а людей культуры приветствуют в Церкви за их «церковность». Соединить же эти два качества представляется почти немыслимым делом. Признать — да, но понять, как они могут сочетаться в одном человеке... понять трудно.

Не потому ли такая всероссийская известность в обществе у о.Александра Меня (его книги — даже о богослужении — на полках писателей, актеров...) и такое откровенное отталкивание его как «еретика» и вообще «чуждого элемента» — в сугубо церковной среде? Посмертный сборник о.Александра называется «Культура и духовное восхождение», в эпиграф вынесены слова: «Я бы хотел, чтобы мы с честью вышли из сегодняшних кризисов. Но без открытости, терпимости, без развития в себе духовных начал это невозможно». Для одних (в обществе) именно эта позиция важна прежде всего, для других (в Церкви) — это приговор, потому что открытость опасна: или Истина и «духовные начала», или открытость и «бездуховность». Третьего не дано. Богословие не вмещается в «язык культуры», и слишком многие в Церкви считают это нормальным, «естественным». Три года прошло со времени трагической гибели о.Александра Меня, и ее поистине символический смысл становится все ясней: диалог между обществом и Церковью не имеет продолжения.

Но Флоровский — как раз такой человек, в котором Церковь и культура не просто соприсутствуют, но предполагают друг друга. И так же нетипично для нашего современного образа «церковника» сочетание в нем строго консервативных богословских взглядов и максимальной открытости, предельной диалогичности, засвидетельствованной его многолетней и сверхактивной экуменической деятельностью. Хотя, конечно, и консерватизм его — всецело творческий, прокладывающий новые пути, и экуменизм — жесткий, глубоко продуманный и поэтому бескомпромиссный. Но кто у нас теперь склонен искать живую динамику в том, что «положено от века», и осмысливать то, на что уже наложено клеймо «враждебно»? Поэтому придется идти по банальному пути, пытаясь понять, почему же «внешний мир» признал и оценил то, что нам, как оказывается, не очень-то и нужно.

ПРАВОСЛАВНЫЙ БОГОСЛОВ НОМЕР ОДИН

«ВСЕМИРНАЯ известность Флоровского» — не пустой звук. Тем, чем был Рахманинов — в музыке, Набоков — в литературе, Бердяев — в философии, тем был на Западе Флоровский — в своем «богословском секторе». Достаточно нескольких примеров.

Вместе с Жаком Маритеном Флоровский в 20-х в одной электричке ездил в Париж «на работу» и участвовал в бердяевских интерконфессиональных диспутах (в компании с Габриелем Марселем, Этьеном Жильсоном, о. Сергием Булгаковым и другими); в 1931-м по приглашению Карла Барта выступал в его семинаре в Бонне, вызвав дискуссию, которая продолжалась два дня, а затем с ним и другими ведущими богословами вырабатывал документы первых экуменических встреч; во Франции дружил с крупнейшим медиевистом Фердинандом Лотом, в Америке печатно полемизировал с Эмилем Бруннером, одним из отцов протестантской «диалектической теологии»; одновременно с Альбертом Швейцером был избран членом Афинской академии в 1965-м; в том же году папа Павел VI предложил ему возглавить Экуменический институт в Иерусалиме...

Флоровский стоял у истоков всемирного экуменического движения и входил в состав т.н. «комитета четырнадцати», избранного еще до войны для подготовительной работы по созданию всемирного Совета Церквей (ВСЦ). Его первая Ассамблея состоялась в 1948 году в Амстердаме, куда съехалось 1 400 человек, представлявших 147 Церквей из 44 стран. Французская пресса писала по этому поводу: «На Ассамблее доминировали четыре выдающихся богослова... о. Флоровский, Карл Барт, Майкл Рамсей (англиканин, будущий Архиепископ Кентерберийский) и Кларенс Крэг (методист)». В течение десятилетий о.Георгий Флоровский был в «христианском мире» православным богословом № 1, всемирным «спикером православия», говорившим от лица древней и уже почти неизвестной Западу восточнохристианской традиции — традиции «святых отцов неразделенной Церкви».

Американская карьера о. Г.Флоровского в последние десятилетия его жизни была не менее успешной. Достаточно упомянуть почетные докторские дипломы университетов: Бостон (1950), Йель (1973), Принстон (1974), а также членство в Американской академии искусств и наук (1965) и участие в Американской исторической ассоциации, Американском обществе церковной истории, Американской ассоциации развития славистики (почетный диплом, 1971). С 1956 года Флоровский — профессор Гарвардского университета (одновременно с Паулем Тиллихом), а с 1964 вплоть до своей кончины читал различные курсы и вел семинары в Принстоне. Области преподавания и научной работы: история Восточной Церкви, патрология, православное богословие, русская интеллектуальная история, славистика, византинистика... Сферу его активности — церковной и академической — за пределами университетской кафедры просто невозможно охватить. Вот «программа» только одного года (1967, возраст — 74): Бейрут, христианско-мусульманский симпозиум «Бог и человек в современной мысли»; Оксфорд, Международный патриотический конгресс (доклад «Проблема неопатриотического синтеза»); Женева, конференция «Религия и атеизм в Советской России» (доклад «Парадигма прошлого: жажда реформ и Живая Церковь»); Южная Швейцария, конференция, посвященная теологии Рудольфа Бультмана.

Эрудиция Флоровского сделала его человеком-легендой. На торжественном банкете в честь его 80-летия в Принстонском университете Джеймс Биллингтон, ученик и многолетний друг Флоровского (ныне — директор Библиотеки конгресса США), говорил: «В 50-е годы в Гарварде для столь многих людей с самых разных точек зрения (и часто неосознанно) он был ученым ученых... Неслыханное в Кембридже дело: профессора ходили слушать курс другого профессора... Почти всякий раз, как мне приходилось говорить с ним, кончалось тем, что я начинал записывать...» (Не менее символично, что одна из первых публикаций Флоровского — это отчет о результатах экспериментальной работы по физиологии слюноотделения, представленный И.П.Павловым ввиду своей научной важности в Академию наук и напечатанный в «Записках Академии» в январе 1917 года.)

ОН НИКОГДА НЕ «ВОЗВРАЩАЛСЯ В ЦЕРКОВЬ»

ГЕОРГИЙ ФЛОРОВСКИЙ родился в 1893 году в Елизаветграде и вырос в Одессе в церковной и в то же время очень культурной семье (что не было тогда редкостью). Отец — протоиерей, ректор Одесской семинарии, затем настоятель кафедрального собора. Мать — дочь священника, магистра богословия и преподавателя семинарии. Два дяди Флоровского со стороны матери были профессорами Одесского университета: один — геофизик, другой — известный славист М. Попруженко. Старший брат — хирург, во время войны был главным врачом т.н. Особой армии на Южном фронте; другой брат — историк, профессор в Одессе, а затем в эмиграции в Карловом университете в Праге; наконец, сестра — выпускница Бестужевских курсов, приват-доцент по кафедре истории средних веков в Одессе, позднее — в Софии (владела всеми главными европейскими и большинством славянских языков).

Георгий был младшим сыном в семье, и судьба отпустила ему в России ровно столько времени, чтобы закончить с золотой медалью гимназию, затем историко-филологическое отделение университета со специализацией по философии и, наконец, к осени 1919 года получить звание приват-доцента. Он читал только один семестр курс «Логика наук о природе». Под большевиками Флоровским нечего было делать в России. В январе 1920-го семья на французском пароходе переехала в Болгарию вместе с остатками Белой армии. «У меня было чувство, что я уезжаю навсегда, но я был уверен при этом, что мне найдется, что делать, и в этом другом мире», — вспоминал Флоровский.

В детстве болезненный и к тому же с явно книжными интересами, как это часто бывает, Флоровский в 13 лет уже прочитал всю многотомную «Русскую историю» Сергея Соловьева», в 14 — историю Русской Церкви Голубинского, а к 16-ти — Ключевского, Чаадаева, большую часть славянофилов. Поступив в университет в 18 лет, он получил разрешение не посещать лекции, потому что прочел — да еще и с особым интересом — всю требующуюся литературу. Первая его печатная публикация — критическая рецензия на академическое издание «Обозрение трудов по славяноведению», 1910.

Две существенные черты Флоровского заметны в нем с детства.

В нем никогда не было никакого напряжения, а тем более внутреннего разрыва между церковностью и научными интересами, что само по себе не типично, учитывая его более чем серьезные занятия историей и философией, а также естественными науками (в ранний период). Одновременное чтение Ницше и Постной Триоди не создавало раздвоенности. Он никогда не «возвращался в Церковь» (как многие мыслители — его современники), потому что жил в ней всегда.

Другая черта — отсутствие и намека на какой-либо «национализм», что совсем не характерно для «духовной» среды тех (и не только тех) лет. В гимназии вместе с Флоровским учились одесские греки, итальянцы, евреи, немцы; в университете он дружил с сыном раввина. «Мы были хорошими друзьями, пока не вспоминали, что он — сын раввина, а я — православного священника... Мы расходились на неделю, а затем сходились снова. Тогда такая дружба не была необычной...»

Непредубежденность, открытость, цельность, феноменальная широта интересов и соответствующая ей память... Но при этом явное равнодушие к искусству и к социальной проблематике. Таким Флоровский остался до конца — и в мысли, и в жизни.

В ПРАГЕ И ПАРИЖЕ

ЖИЗНЬ Флоровского в эмиграции распадается на две почти равные части: европейскую и американскую. В начале 20-х он преподает в русских учебных заведениях в Праге, где в это время, благодаря «Русской акции» президента Масарика, для ученых-эмигрантов из России были созданы максимально благоприятные условия. После защиты магистерской диссертации «Историческая философия Герцена» (1923, оппоненты — Н. Лосский, П. Струве и В. Зеньковский) Флоровский получил место приват-доцента на кафедре истории и философии права Русского юридического факультета. В это же время он начинает активно печататься. Основные темы: «евразийство» (участие в евразийских сборниках, а затем, когда движение приняло политическую окраску — критика евразийства; философия и философия истории (работы «К обоснованию логического релятивизма», «К метафизике суждения», «Метафизические предпосылки утопизма», «О типах исторического истолкования»); история русской мысли (Достоевский, Тютчев, Гершензон).

В 1926 году появляется и первая серьезная статья на богословскую тему — «Дом Отчий», однако пока ничто не предвещало, что богословие и патриотика станут главной темой его мысли. Поворот произошел почти что случайно, во всяком случае под внешним воздействием. Тем, кто знает Флоровского прежде всего как патролога и, соответственно, оппонента знаменитой «софиологии» о. Сергия Булгакова, будет небезынтересно узнать, что импульсом к занятиям святоотеческим богословием стал однажды (в 1924) заданный о.Сергием вопрос: «Почему бы Вам не заняться патриотикой, ведь никто этого не делает?» Решение было принято моментально. «Я понял, что это мое истинное призвание», — вспоминал Флоровский. Когда в Париже был открыт Богословский институт св.Сергия, по предложению Булгакова и Зеньковского Флоровский был приглашен (с 1926), чтобы занять кафедру профессора патрологии. Двух лет оказалось достаточно для того, чтобы начать читать новый курс, а в 1931—1933 годах появились его классические работы «Восточные Отцы IV века» и «Византийские Отцы V—VIII веков».

«ВРЕДНЫЙ» БОГОСЛОВ

С ПУБЛИКАЦИЕЙ своих лекций по патрологии, а также значительного количества статей на разных языках (богословская тема в это время становится доминирующей в его творчестве) Флоровский встал в первый ряд ученых-исследователей в этой области. Однако в русской православной среде эти его «достижения» тогда были восприняты неоднозначно. Если для одних творчество Флоровского стало открытием новых перспектив, для других оно означало нечто совсем иное: история богословских споров в Древней Церкви, разнообразие направлений их, творческое развитие — все, о чем он писал, было истолковано как лишнее для Церкви. «Никто не знал об этих вещах; все забыли, что с самого начала в Церкви не было стабильности и монолитности, что была борьба. А вы напомнили об этом. И это вредно», — сказал Флоровскому один «уважаемый человек».

Столь же неоднозначную реакцию вызвала и другая фундаментальная работа Флоровского «Пути русского богословия», вышедшая в 1937 году. Книга эта писалась, по существу, еще с одесских времен, когда Флоровский не только изучал русских историков и религиозных философов, но и публиковал отзывы на книги Н. Лосского, С. Булгакова. А. Аскольдова (его первая печатная рецензия: «Новые книги о Вл. Соловьеве», 1912). Затем последовала вереница публикаций в эмигрантской печати, посвященных русским мыслителям. Наконец, вышла книга, охватывающая период с XIV века по 1917 год, заявленная как «опыт исторического синтеза... которому предшествуют годы анализа, многие годы медленного чтения и размышлений». Последняя глава — «Разрывы и связи» — не только итоговая, но и программная, почти профетическая... (Флоровский написал ее «за один присест»: 40 страниц, не вставая из-за стола и без последующих поправок). Это приговор «загадочной русской душе» и вместе с тем — открытие перспектив; критика культуры и, одновременно, ее утверждение. Это был призыв к творчеству, утверждение «творческого постулата» для России и православия. Воцерковление, возвращение к Отцам, свободная встреча с Западом — вот основные мотивы этого «творческого постулата». Флоровский утверждает, что вновь открывается богословская эпоха.

Оценки «Путей» в эмигрантском «русском Париже» были прямо противоположными, но в большинстве — отрицательными. Флоровский не угодил ни «правым», ни «левым». Для религиозных националистов книга Флоровского означала разрушение «Святорусского идеала», «золотого века русской духовности» левой неорелигиозной интеллигенцией. Резкая критика всех столпов современной русской мысли воспринималась как оскорбление «святыни» — религиозно-философского «ренессанса» начала века. Милюков отказался печатать в «Последних новостях» любой, даже критический, отзыв. Отрицательной была и общая оценка Бердяева. Даже о.Сергий Четвериков, известный в эмиграции священник и духовник Флоровского, написал ему в письме: «Разрушены все иллюзии». «Русского богословия» нет, да и не было, все разоблачено, и читатель остается у пустого корыта. Остается искать убежища в Оптиной пустыни и забыть о богословии. Может быть, оно и не нужно».

Последняя реакция более всего неожиданна, но — по-своему характерна. Таким странным образом русские православные восприняли историческую критику своей традиции (или лучше, употребляя выражение Ахиезера, критику исторического опыта) с «патриотических» позиций и призыв к богословствованию... Единственно, в чем все сошлись: критика основана на громадной эрудиции и знании первоисточников.

ЧЕЛОВЕК, «УНИЗИВШИЙ» БУЛГАКОВА

ОДНАКО выход в свет «Путей» был далеко не главной причиной того неприятия, доходящего порой до настоящего остракизма, которое Флоровский испытывал в предвоенные годы со стороны многих православных русских в Париже, и прежде всего в самом Богословском институте. По некоторой характерной иронии «русской судьбы», в то время, когда признание Флоровского как ведущего православного росло в «инославных» и экуменических кругах, среди православных коллег росла враждебность. Непосредственной причиной было участие Флоровского в «богословском суде» над о.Сергием Булгаковым, состоявшемся в 1935 году по инициативе митрополита Евлогия.

В то время в Париже Булгакова, несомненно, был богословской величиной № 1. Он имел международную известность, за ним было славное прошлое: возвращение в Церковь «из марксизма», участие в московском Соборе 1917—1918 годов, ведущая роль в религиозно-философском движении. Флоровский был младше Булгакова на двадцать лет, но пользовался его поддержкой и искренней дружбой. Однако их богословские взгляды радикально расходились. Мысль Булгакова восходила к немецкому идеализму и «платоновским» элементам западнохристианской философии; для Флоренского точкой отсчета, основным богословским критерием был «христианский эллинизм» Отцов Церкви, он апеллировал к непреходящему Преданию, которое лишь нужно уметь прочесть заново. Софиология Флоренского и Булгакова с этой точки зрения была несовместима с подлинно церковным учением.

В условиях академической свободы, которую поощрял глава русской общины в Париже митрополит Евлогий, эти два направления соприсутствовали в Богословском институте: открытой полемики не было, люди уважали убеждения друг друга. Однако после того, как, с одной стороны, Карловацкий Синод (Зарубежной Русской Церкви), а с другой — московская Патриархия официально (хотя и заочно) осудили софиологию, как ересь, митрополит был вынужден провести собственную экспертизу. Флоровский как один из богословских авторитетов, несмотря на прямо выраженное им нежелание участвовать в «суде» над старшим коллегой, был включен в состав экспертной комиссии и тем самым обязан открыто выразить свое критическое отношение к учению Булгакова как несоответствующему учению Православной Церкви. С Флоровским это мнение разделял только один член комиссии (о. С.Четвериков). Собрание епископов приняло аргументацию против софиологии; Булгаков был принужден (по крайней мере формально) отказаться от ошибочных взглядов, что и сделал.

Эта история имела широкую огласку. Авторитет о.Сергия был очень высок; Флоренский был признан виновником унижения человека, имевшего репутацию учителя и даже пророка, и, соответственно, — «объявлен врагом». Это был тяжелый удар для обоих главных виновников разбирательства, однако самое важное и поучительное — в другом: они сохранили взаимное уважение, как и подобает великим. Флоровский вспоминал впоследствии по поводу этой трудной ситуации: «Единственным человеком, который не держал на меня зла, был сам о.Булгаков. Я думаю, он очень страдал, но никогда не стал врагом. И это показывает истинную меру этого человека... И я не был ему врагом. Я был его оппонентом — это верно, но это совсем другое дело». Булгаков продолжал поддерживать Флоровского, в частности предложил его на свое место в комиссии экуменического движения «Вера и Порядок», в работе которой не позволила ему участвовать тяжелая операция. Вот более чем характерный случай. Архиепископ Йоркский Вильям Темпл, известный богослов, посетил Сергиевский институт в Париже и обратился с речью к профессорам и студентам. Флоровского просили переводить, но он пришел в замешательство, когда гость начал свое выступление, поздравив институт с тем, что он имеет в своей корпорации такого выдающегося богослова, как Флоровский. «Я опустил при переводе большую часть сказанного и не упоминал своего имени, — рассказывал Флоровский. — Тогда Булгаков прервал меня словами: отец Георгий — плохой переводчик. Архиепископ сказал... И он повторил все, что сказал обо мне Темпл».

Тем не менее ситуация оставалась напряженной. Даже присуждение Флоровскому в 1937 году почетной докторской степени старейшим шотландским университетом Сент-Эндрюс многими расценивалось как результат интриг. (Флоровский тогда получил докторский диплом одновременно с Карлом Бартом, Мартином Дибелиусом и епископом Ауленом — богословами, каждый из которых совершил переворот в своей области).

СПИКЕР ПРАВОСЛАВИЯ

В ПРЕДВОЕННЫЕ годы Флоровский большую часть времени проводил за границей, читая лекции и участвуя в экуменических встречах. Особенно значительным было его выступление на первом Конгрессе православных богословов в Афинах в 1936 году, которое принесло ему широкую известность в православном мире и утвердило за ним роль «спикера православия» в инославных Церквах. Его призыв обратиться к классическому «эллинизму» Отцов Церкви привлек особое внимание греков (впоследствии этот факт станет одной из причин новых трудностей).

Война застала Флоровского и его жену в Швейцарии. Возвращение в Париж было затруднено, и они отправились в еще спокойную тогда Югославию, где и прожили военные годы (Флоровский преподавал там Закон Божий в Русском кадетском корпусе и русско-сербских гимназиях). С приближением к Белграду армии маршала Тито они перебрались к родственникам в Прагу. Здесь Флоровский, еще в 1932 году ставший священником, служил в русской церкви и подрабатывал уроками английского языка.

Вскоре пришла Красная Армия и с ней — «контроль Москвы». Только особым покровительством свыше можно объяснить тот факт, что Флоровский избежал ареста, хотя оснований было достаточно. (Как известно, философ Карсавин, один из «евразийцев», был арестован в Прибалтике и умер в лагере в 1952 году). В т.н. «русском профессорском доме» в Праге, где жили Флоровские, сотрудники НКВД дежурили постоянно; многих арестовали и увезли, во всех квартирах произвели обыски, кроме одной — квартиры Флоровского... Он ходил в рясе, и чекисты здоровались с ним. Однако выехать из страны было невозможно. Помог случай или Бог, но не без помощи западных друзей. Целая цепочка действий, включая официальное письмо Архиепископа Кентерберийского, направленное через английское посольство президенту Бенешу (который во время войны нашел убежище в Лондоне), позволила им добиться визы и вывезти Флоровских на дипломатическом самолете союзников в Париж. (По договору Бенеша со Сталиным русским иммигрантам было запрещено покидать Чехословакию; помимо этого все выездные визы должны были иметь подпись министра внутренних дел Клемента Готвальда, шефа компартии. Подпись Готвальда для Флоровских была получена по личному указанию Бенеша в буквальном смысле обманным путем).

В Париже Флоровский пробыл недолго. По причине его «военного отсутствия» кафедра патрологии в Сергиевском институте была уже занята. Отец Сергий Булгаков, единственный из коллег, кто поддерживал связь с Флоровским по почте во время войны, скончался в 1944 году. После некоторого замешательства Флоровскому предложили кафедру самого Булгакова (догматическое и нравственное богословие). Он вернулся к активной лекционной и экуменической деятельности, был избран в 1948-м в состав центрального комитета новообразованного ВСЦ (членом которого оставался до 1961 года). Однако вскоре открылись новые перспективы. По приглашению митрополита Феофила, возглавлявшего русскую Митрополию в Америке, Флоровский в том же году отправляется в Нью-Йорк, чтобы занять кафедру догматического богословия и патристики в Свято-Владимирской семинарии. В Париже ему устроили проводы в доме Русского студенческого христианского движения: здесь в маленькой церкви он служил многие годы вместе с о.Сергием Четвериковым.

ТВОРЧЕСТВО И ВСЕЛЕНСКОЕ ПРАВОСЛАВИЕ

ПРАВОСЛАВНАЯ Церковь в Америке (и не только в Америке) обязана о. Георгию Флоровскому прежде всего новым видением своей роли и роли православия вообще. Вскоре после своего приезда Флоровский выступил на всеамериканском собрании Федерации русских православных клубов, влиятельной молодежной организации, с программной речью. В ней он резко высказался против отождествления «православности» с этнической принадлежностью и сделал акцент на вселенской миссии православия. Но осуществить эту миссию невозможно без осознанного усилия и творчества. «Православие не может существовать просто по инерции. Никакая традиция не может выжить, если она не продолжается в творческом усилии. Благовестие Христово вечно, всегда неизменно, но его нужно все время снова и по-новому истолковывать, чтобы оно оставалось вызовом и призывом для каждого нового поколения... Нельзя просто сохранять верность наследию прошлого; мы обязаны сделать все возможное, чтобы донести его до других людей как нечто живое...»

Главное дело о.Георгия Флоровского в первые «американские» годы — это превращение небольшой русской семинарии в высшее богословское учебное заведение с соответствующим официальным статусом. Преодолевая неизбежное сопротивление среды, сложившиеся взгляды и привычки, Флоровский провел в семинарии ряд существенных преобразований. (Именно с этой целью он практически сразу после приезда получил от митрополита Феофила полномочия декана). Преподавание было переведено на единственно понятный всем в Америке английский язык, введено изучение греческого языка, а также обязательное параллельное обучение в колледже с получением диплома. Флоровский усилил преподавательский состав наиболее талантливыми выпускниками парижского института (Александр Шмеман, Сергей Верховской) и пригласил университетских профессоров со стороны для чтения отдельных курсов; расширил учебную программу и повысил требования к студентам. (В это время во Владимирской семинарии преподавали и русские профессора старшего поколения: Е. Спекторский, в прошлом ректор Киевского университета, Н. Лосский, Г. Федотов, Н. Арсеньев). В 1952 году он инициировал выпуск «Ежеквартальника Свято-Владимирской семинарии» — первого православного богословского журнала на английском языке. Известность о. Георгия как в академической, так и в экуменической среде (он постоянно выступал с докладами и читал курсы лекций в различных американских университетах и богословских учебных заведениях) способствовала особому вниманию к православной семинарии, поднятию ее престижа и привлечению самой различной помощи.

Тем неожиданнее было — как гром среди ясного неба — решение Синода православных епископов (в отсутствие первоиерарха) об отставке о. Георгия Флоровского с поста главы Свято-Владимирской семинарии...

ПЕЧАЛЬНАЯ ВЕХА

ЭТО БЫЛ сильный удар — «от своих»; действие его давало о себе знать всю оставшуюся жизнь о. Георгия. Сам Флоровский никогда не комментировал случившегося, и объяснить, что же произошло, нелегко, тем более что все нововведения в семинарии не только остались в силе после его отставки, но и принесли много плодов в последующие годы (в особенности когда деканом стал о. А.Шмеман), сделав семинарию одной из ведущих православных школ в мире. Изгнали того, кому были обязаны более всего. Последнее было торжественно признано в день 40-летия семинарии в 1978 году, когда Флоровскому устроили овацию (десятью годами ранее ему было присвоено семинарией почетное докторское звание).

Поводы, вызвавшие недовольство Флоровским в церковной среде и последующую отставку, были самые разные — до противоположности: «американизация» семинарии и всеправославная ориентация декана; слишком высокие образовательные стандарты и призыв к активному православному свидетельству в американском обществе; его активное участие в экуменическом движении и, с другой стороны, слишком жесткое отстаивание там православной позиции, верности «святоотеческому преданию». Немалую роль сыграли широкие связи Флоровского с американскими христианскими деятелями (что было необычно раньше для православных в этой стране), а также с православными греками (его обвиняли в стремлении «эллинизировать русское православие»). Помимо этого, как он сам сознавал, Флоровский был больше ученый, чем администратор, больше богослов, чем дипломат. К тому же, как считали некоторые, «у него был трудный характер».

Однако достаточное количество «объективных и субъективных факторов» оказывается явно недостаточным. Спустя годы было отмечено печатно, что отставка Флоровского стала «печальной вехой в истории (американской) Митрополии». Но нельзя удержаться от замечания, что эта «печальная веха» была в известном смысле типичной реакцией православной среды. Религиозно окрашенный национализм, конфессиональная замкнутость, боязнь выйти на простор и привычка сохранять свою «последнюю истину» для внутреннего пользования, неспособность встать вровень с оппонентами, недоверие к «внешней культуре» и разуму вообще — совокупность этих черт, столь характерных для православной «эмпирики», и была, как кажется, подлинной причиной отторжения даже такого человека, как о. Георгий Флоровский, основным богословским пафосом которого была верность святоотеческой традиции, бескомпромиссная защита чистоты церковного учения, в частности от бездумных западных заимствований. Мы забываем, что эти ключевые идеи Флоровского (теперь взятые на вооружение самыми косными и консервативными силами в православной Церкви) в то время были не чем иным, как новшеством, призывом к творческому переосмыслению самого вероучения. То, что сегодня стало «общим местом», еще вчера было «потрясением основ».

ВОЗВРАЩЕНИЕ

ПОСЛЕДНИЕ 25 лет жизни Флоровского оказались не менее плодотворными, чем предшествующие. Он не остался на улице — его приютили самые престижные университеты Нового Света. Множество ученых в значительной степени обязаны ему своей научной карьерой, в том числе новая генерация греческих православных богословов, подхвативших его призыв «Вперед — к Отцам!» и давших новое дыхание эллинскому богословскому мышлению. В честь Флоровского на Западе — еще при его жизни — было издано несколько научных сборников, посвященных патристике, русской интеллектуальной истории и православию.

Хотелось бы надеяться, что Флоровский в полной мере и в полном «объеме» вернется и в Россию. Знаком этого возвращения является перевод серьезного коллективного труда, только что выпущенного в свет — к 100-летию со дня рождения г. Георгия — американскими учеными. Русский вариант книги — «Георгий Флоровский: священник, богослов, философ» — под редакцией Юрия Сенокосова готовится к печати и должен появиться весной 1994 года в издательстве «Прогресс-Культура». В книгу включены первая и необычайно подробная биография Флоровского и два исследования его творчества — как историка и как богослова — с присовокуплением полной библиографии его трудов (376 позиций) и описания его архивов, хранящихся в Принстоне и Владимирской семинарии. Этой работой мы обязаны трем «ученикам» и коллегам Флоровского: заслуженным профессорам Эндрю Блейну (Нью-Йоркский университет), Марку Раеву (Колумбийский университет) и Джорджу Вильямсу (Гарвардский университет). Видно, не только «страшными протестантскими проповедниками» богата Америка!

Вслед за этой книгой предполагается издание в России основных философских, исторических и богословских работ о. Георгия, практически неизвестных здешнему русскому читателю (в Америке в 1972—1987 годах вышло шесть томов собрания сочинений Флоровского на английском языке). Если уж Церковь не в силах выдержать присутствия «пророка в своем отечестве», может быть, культура даст ему место в своих пределах — хотя бы посмертно...

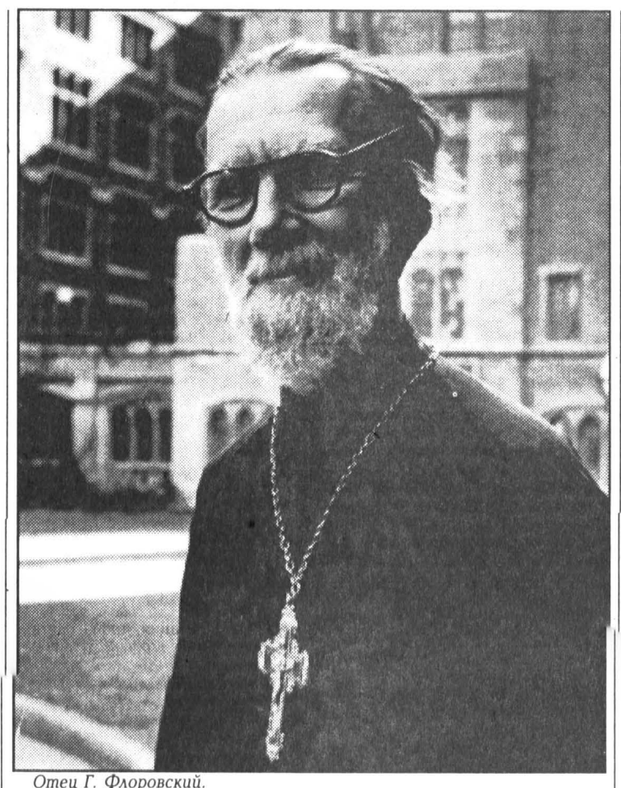

Отец Г. Флоровский.

ОБЩЕСТВО

ТАЙНА ДОКЛАДА БЕРИИ

Выиграл бы СССР войну против Германии, если бы в нем не было ГУЛАГа?

Валентин Пронько,
Андрей Байдужий

Война советского народа против Германии и ее союзников 1941—1945 годов до сих пор таит в себе много белых пятен. Помимо главного из них — скольких человеческих жизней, особенно среди гражданского населения, она стоила стране, — неизвестными остаются сотни более мелких эпизодов, без которых память о Великой войне будет не до конца правдивой.

Одним из таких пробелов в ее истории является вопрос о вкладе в победу печально известного ГУЛАГа и его узников. В книге «Ледокол» Виктор Суворов утверждает, что еще до нападения Германии на Советский Союз в нем уже имелись дивизии и корпуса, почти полностью укомплектованные десятками тысяч заключенных. К данным сбежавшего на Запад бывшего советского разведчика, к тому же, по его собственному признанию, не использовавшего в своей работе архивных материалов, можно относиться по-разному, в том числе и весьма критически. Но в любом случае истину можно найти, только обратившись к источникам и документам военной поры. Тем более, что материалы, открытые в последнее время, дают немало новых фактов, достойных быть опубликованными даже спустя почти полвека после окончания войны.

Память

МОСКВУ ОТСТОЯЛ ГУЛАГ

Итак, каковы же были роль и место Главного управления лагерей (ГУЛАГ) в Великой Отечественной войне? Едва ли не наиболее полным из доступных сегодня свидетельств, проливающих свет на этот вопрос, является доклад начальника ГУЛАГа Наседкина, представленный им в августе 1944 года наркому внутренних дел Лаврентию Берии. Доклад являлся внутренним документом НКВД, и на достоверность его можно положиться —врать друг другу чекистам столь высокого ранга незачем, а делать это в отношении Берии к тому же было еще и смертельно опасно. Отдельные разделы документа посвящены численности, составу, трудовой деятельности заключенных и даже их военным подвигам.

Всего к началу войны, по данным доклада, в исправительно-трудовых лагерях и колониях НКВД содержалось 2 млн.300 тыс. заключенных. К июлю 1944 года их число уменьшилось почти в два раза — до 1 млн. 800 тыс. За три военных года из лагерей убыло 2 млн. 900 тыс., а поступило 1 млн. 800 тыс. человек. Как явствует из документа, подпитывать своими людскими силами действующую армию ГУЛАГ начал уже в первые дни войны. Спустя всего три недели после ее начала, 12 июля 1941 года, а затем 24 ноября этого же года, когда тяжелейшие бои шли вблизи Москвы, Президиум Верховного Совета СССР издал указы о досрочном освобождении некоторых категорий заключенных, осужденных за прогулы, бытовые, должностные и хозяйственные преступления, и направлении их в Красную Армию. Только исполняя два эти указа, ГУЛАГ в 1941 году передал армии 420 тыс. заключенных. Чтобы оценить факт такой передачи и понять ее значение, необходимо восстановить сложившуюся в тот период на советско-германском фронте военную обстановку.

Поздней осенью 1941 года на подступах к Москве врага встречал, по сути, уже третий состав армии. Первые кадровые соединения Западного фронта почти полностью полегли в приграничных сражениях или остались в котлах под Белостоком и Минском. Именно после их разгрома и выходит первый указ о призыве части заключенных. В армиях второго эшелона, которые к полной неожиданности немцев встретили их в районе Смоленска и задержали продвижение врага на два с лишним месяца, бывшие заключенные уже были. Это признал после войны в своих мемуарах и командовавший в то время одной из них Константин Рокоссовский, кстати, до этого сам успевший отсидеть в лагерях ГУЛАГа. Когда же и эти соединения почти полностью погибли в огромных котлах под Вязьмой и Брянском, оставшуюся без прикрытия столицу защитили знаменитые сибирские дивизии, сформированные за Уралом в рекордно короткие сроки. Не те ли четыреста с лишним тысяч заключенных ГУЛАГа, срочно собранные после указов по его бесчисленным лагерям, отстояли Москву, а вместе с ней и Россию?

ГЕРОИ ИЗ ЛАГЕРЕЙ

Битва за столицу не была единственным критическим моментом войны, когда людские потери армии восполнялись населением архипелага за колючей проволокой. Специальным решением Государственного комитета обороны в 1942—1943 годах были досрочно освобождены и переданы Красной Армии еще 157 тыс. человек. Кроме того, по установленному порядку, все заключенные, годные к службе, после отбытия наказания также передавались в армию. Всего, как сказано в докладе, только за три года войны на укомплектование Красной Армии было передано 975 тыс. человек.

Подавляющее большинство этих людей выполнили свой долг до конца. Героями Советского Союза уже к 1944 году стали бывшие заключенные Бреусов, Отставнов, Сержантов, Ефимов. Если учесть, что геройскими звездами в первой половине войны награждали весьма и весьма скупо, а для того чтобы получить ее, человеку, имевшему в биографии приговор и годы лагерей, требовалось совершить подвиг, выдающийся даже по самым высоким меркам, — становится понятно, что воевали бывшие заключенные отнюдь не хуже тех, кто не побывал в неволе. Подвигу одного из них был посвящен даже специальный приказ Верховного Главнокомандующего Сталина, и растиражированная во множестве рассказов, фильмах, пьесах и поэмах еще во время войны его жизнь стала почти легендой. Александр Матросов, закрывший грудью амбразуру вражеского дота у деревни Чернушки, до призыва в армию с 1940 года содержался в Уфимской колонии для малолетних преступников. В официальной биографии героя подобный факт, естественно, не упоминался и стал известен лишь спустя много лет после войны.

БРАТСТВО ПО ОРУЖИЮ РОЖДАЛОСЬ НА НАРАХ

В недрах сталинского ГУЛАГа черпали живую силу не только советские дивизии, но и иностранные воинские формирования. Из доклада Наседкина явствует, что только в 1941—1942 годах, согласно указу ГКО, из лагерей были освобождены и переданы для комплектования национальных польских и чехословацких частей 43 тыс. граждан Польши и 10 тыс. граждан Чехословакии. Эти цифры выглядят тем внушительнее, если знать, что созданные на территории Советского Союза 1-я Польская армия и Чехословацкий корпус насчитывали соответственно всего 80 и 15 тыс. человек. Фактически доля бывших заключенных советских лагерей в этих формированиях колебалась в разное время от половины до двух третей личного состава. Так что вряд ли будет ошибкой сказать, что история армии по крайней мере двух наших будущих союзников по Варшавскому договору берет свое начало в ГУЛАГе.

КТО ВЫКОВАЛ ПОБЕДУ

Однако вклад ГУЛАГа в разгром Германии не ограничился только кровью его узников, пролитой на полях сражений. Победа в войне ковалась не только на передовой, но и в тылу, и здесь сотни тысяч заключенных оказались одним из тех преимуществ, которые обеспечили устойчивость тоталитарного режима по сравнению с демократиями в самых критических ситуациях. В годы войны НКВД обеспечил подведомственной ему рабочей силой важнейшие предприятия страны: авиационный и нефтеперерабатывающий заводы в Куйбышеве, металлургические комбинаты Нижнего Тагила, Челябинска, Актюбинска, Норильска, железные дороги Саратов — Сталинград, Комсомольск-на-Амуре — Советская Гавань и еще сотни производств, без которых победить врага было бы невозможно. Только за три года предприятия ГУЛАГа выпустили 70 млн. боеприпасов и 22 млн. комплектов обмундирования. К 1944 году заключенные работали в общей сложности на 640 промышленных объектах. Так что экономический потенциал СССР, сломавший в конце концов хребет немецкому вермахту, в годы войны во многом обеспечивался трудом заключенных. Ими же была возведена и значительная часть оборонительных рубежей на путях наступления немецких войск. Так, знаменитый Беломорско-Балтийский лагерь НКВД обеспечил строительство укреплений сразу двух фронтов Карельского и Северного, а всего НКВД передал НКО для этих целей около 200 тыс. человек.

Обитатели империи ГУЛАГа не только работали на победу, но и жертвовали для нее всем возможным. В 1941 году заключенными в фонд обороны было передано свыше 250 тыс.руб., в 1942 году эта сумма составила 2 млн., а в 1943 году достигла 25 млн. руб.

ПОГИБ В ГУЛАГЕ...

Нет смысла повторять, что Великая Отечественная война обернулась страшной трагедией для всей страны, но для сотен тысяч заключенных она означала еще и почти верную смерть. Немногим из тех, кто к ее началу находился в заключении, удалось дожить до мая 1945 года. Доля лиц, годных к тяжелому труду, даже по приведенным в докладе официальным оценкам НКВД, по сравнению с началом войны уже к 1942 году сократилась с 35,6 до 19,2% от общего числа заключенных, а инвалидами и ослабленными, или, попросту говоря, «доходягами», оказалась четверть из них. Даже без учета приведения в исполнение смертных приговоров резко возросшая смертность достигла к этому времени 2,1% в месяц. Несложный подсчет показывает, что только за один 1942 год в лагерях от истощения, болезней, несчастных случаев умер каждый четвертый их обитатель. Эти люди не были зачислены в списки героев, им не вручались посмертно награды, но радость победы оплачена в том числе и их жизнями.

Сегодня можно только склонить голову перед памятью тех, кто, будучи обречен сталинским режимом на умирание за колючей проволокой, когда встал вопрос о спасении Родины, остался верен ей несмотря ни на что. Военный подвиг сотен тысяч узников ГУЛАГа так никогда и не был оценен. Впрочем, это относится уже не только к ним.

«Каждый желающий в ... архивах может найти сотни и тысячи фотографий, запечатлевших моменты пленения советских солдат... И тут, среди лиц молодых парней, нет-нет да и мелькнет лицо мужика, тертого жизнью, мужика в полувоенной форме без знаков различия... А тут еще у каждого из них мозолистые руки, бритый лоб и худоба на лице. Откуда бы это?.. Я вам объясню откуда: Рокоссовские из ГУЛАГа шли в армию, предварительно подкормившись в Сочи, а эти мужики — минуя Сочи».

Виктор Суворов, «Ледокол».

Фото из архива Государственного исторического музея. Найдено в документах убитого под Москвой зимой 1941/1942 гг. немецкого солдата. Советские пленные перед расстрелом.

Спорт

Хоккей

В МОСКВЕ завершился международный хоккейный турнир «Приз «Известий». В финальной игре олимпийская команда России разгромила соотечественников из национальной сборной — 8:1. После игры хоккеистам, тренерам, врачам было вручено множество призов. Самый главный приз — бронзовую статуэтку и чек на 60 тыс. швейцарских франков — получила российская олимпийская сборная. 45 тыс. достались национальной команде России. Сборные Швеции и США получили соответственно 30 и 15 тыс. Лучшим игроком турнира признан Георгий Евтюхин (олимпийская сборная России), ему была вручена кредитная карточка банка «Столичный» на сумму 10 млн. рублей. Лучшим вратарем по опросу журналистов стал шведский голкипер Томи Сало, защитником — капитан национальной сборной России Сергей Сорокин, нападающим — Мика Ниеминен (Финляндия). И еще два приза вручены самому перспективному игроку олимпийской сборной России Сергею Березину, а также самому молодому игроку турнира Брегу Линдросу (Канада). Один из неожиданных призов — ящик пива, изготовленного на минском арендном предприятии «Крыница», — был предназначен для одного из самых возрастных игроков финальной «четверки». Его обладателем стал 33-летний защитник сборной Швеции Томас Йонесон. Лучшим бомбардиром турнира по системе «гол плюс пас» назван Тодд Марчант, забросивший три шайбы и шесть раз удачно ассистировавший своим партнерам. Самым недисциплинированным хоккеистом стал игрок сборной США Питер Лавиолетт, набравший 31 минуту штрафного времени.

Футбол

Соперники сборной России по группе «В» финального турнира ЧМ—94 в США — футболисты сборной Камеруна в товарищеской встрече проиграли сборной Израиля — 1:5 (0:3).

* * *

На стадионе «Бернабеу» мадридский «Реал» одержал убедительную победу со счетом 6:1 (3:1) над сборной командой высшей футбольной лиги Испании. Эта встреча проводилась по инициативе испанских футболистов, которые решили направить весь сбор от матча на борьбу против наркомании. Поэтому на футболках игроков одной и другой команды вместо привычных названий фирм-спонсоров были одинаковые надписи: «Нет наркотикам!». Матч вызвал большой интерес и оправдал надежды 90 тыс. пришедших на стадион болельщиков. На нем присутствовали король Испании Хуан Карлос I, королева София, многие члены правительства, известные испанские актеры и спортсмены. Одновременно по частному телевизионному каналу, который транслировал этот матч, проводился телемарафон по сбору средств на борьбу с наркоманией. В результате благотворительной акции собрано более 200 млн. песет.

Скандал

АПЕЛЛЯЦИОННЫЙ суд американского штата Индиана принял в понедельник единогласное решение провести новые слушания по делу бывшего чемпиона мира по боксу в тяжелом весе Майка Тайсона. Дата судебного заседания будет объявлена позднее. Тайсон в прошлом году предстал перед служителями Фемиды по обвинению в изнасиловании участницы конкурса красоты «Мисс Черная Америка» Дезире Вашингтон. Суд приговорил боксера к шести годам тюремного заключения, которые он отбывает сейчас в исправительном заведении в Плэйнфилде (штат Индиана). В прошении в апелляционный суд Алан Дершоуитц, представляющий интересы Тайсона адвокат, сообщил, что обвинителям было известно о том, что Вашингтон наняла адвоката еще до подачи иска, с которым рассматривала способы выкачивания денег из Тайсона. И обвинение боксера в изнасиловании было одним из таких вариантов. Однако прокуратура не сочла нужным информировать об этом защиту. «Несколько членов жюри присяжных заседателей на том судебном процессе, — говорится в опубликованном заявлении Дершоуитца, — уже сказали, что, если бы они тогда знали о сокрытии таких сведений, то проголосовали бы за оправдательный вердикт суда». Адвокат Тайсона уже заявляет о победе, говоря о решении предстоящего апелляционного суда. Остается лишь подождать, когда состоятся новые судебные слушания, и не исключено, что на ринг вновь выйдет этот удивительный боксер, чья агрессивная, но в то же время высокотехничная манера ведения боя завоевала сердца миллионов поклонников этого вида спорта.

Олимпизм

ОЛИМПИЙСКИЙ комитет Греции заявил, что проблема с доставкой олимпийского огня на зимние Олимпийские игры в Норвегию урегулирована и спора об этом больше нет. Проблема возникла из-за протеста Афин против планов «смешать» олимпийский огонь, зажженный в древней Олимпии, с огнем, который зажгли в Норвегии 27 ноября в связи с 75-дневной эстафетой вокруг страны. Согласно норвежским планам этот «смешанный» огонь и должны были потом доставить на Олимпиаду в Лиллехаммере. Председатель олимпийского комитета Греции Антонис Цикас сообщил здесь на пресс-конференции, что олимпийское пламя никто больше не собирается «смешивать» и, следовательно, проблема урегулирована. По его словам, олимпийский огонь будет зажжен 16 января, как обычно, в древней Олимпии — месте рождения Олимпийских игр, а затем доставлен в Норвегию.

ИТАР - ТАСС - спорт

Спорт

Вячеслав Трубников: «БОЛЬШОЙ РАЗНИЦЫ МЕЖДУ ЖУРНАЛИСТОМ И РАЗВЕДЧИКОМ НЕТ»

(Окончание. Начало на стр. 1)

— Не только не будет интересоваться — это не является определяющим для работника разведки. Определяющим является одно — патриотизм. Независимо от своих политических симпатий и антипатий. Разведчик — это человек, который стоит на страже государства. Сегодняшнего государства — каким бы оно ни было. Поэтому никто не собирается интересоваться тем, как и кто проголосовал.

— Хорошо, тогда такой вопрос — я надеюсь, он вообще из области фантастики, — но тем не менее: если, не дай Бог, в стране начнется процесс отката в прошлое, которого так боятся, какую позицию займет разведка?

— Это гипотеза, а я не очень-то склонен обсуждать гипотетические варианты. Мое абсолютно твердое убеждение — откат невозможен. Страна сделала свой выбор. Никто не хочет в прошлое. И разведка — тоже.

— Кто сегодня является получателем вашей информации?

— У нас очень широкий круг адресатов и заказчиков. Начиная от президента и кончая структурами, которые работают на нашу экономику. Но это все, конечно, государственные структуры. Мы не поставляем информацию в частный сектор. Исходим при этом из очень важного, на мой взгляд, положения — мы живем на деньги налогоплательщиков. Налогоплательщик оплачивает государство. Поэтому мы работаем на государство. Если какая-то частная структура желает пользоваться плодами разведки, она сама себе разведку создает, ее содержит, ей платит.

— Есть такие примеры?

— Ну, во всяком случае на Западе, любая более или менее приличная корпорация имеет свою разведку. И у нас такие структуры создаются. Структуры, стоящие на защите интересов того или иного экономического объединения, той или иной финансовой группы, банка... Кстати, там работают и бывшие сотрудники разведки и контрразведки.

— 20 декабря, как известно, отмечался День чекиста. В этом году госбезопасности исполнилось 73 года — не круглая, но все-таки дата...

— Однозначно — это наш праздник, поскольку 73 года назад был создан иностранный отдел в рамках ВЧК.

Мы не относим себя к разряду иванов, не помнящих родства. И никогда не намерены отказываться от своего прошлого. Бороться с памятниками... Это язычество, мы против этого. Английской королеве, например, памятник Кромвелю не мешает. И День взятия Бастилии Франция почему-то до сих пор празднует. Поэтому и мы свои праздники помним и, конечно, отмечаем.

— Существуют ли у вас какие-то награды, почетные знаки, грамоты?

— Да, есть у нас достаточно узкий, на мой взгляд, набор знаков или символов поощрения. Самой большой наградой для нас сегодня является знак «За службу в разведке». Это то, что мы даем нашим работникам за реальный результат. Но я хочу сказать, что и государственные награды разведке не чужды. В течение 1993 года если не десяток, то около десятка государственных наград разведка получила. За абсолютно конкретные дела, не связанные ни с датами, на с юбилеями. То есть страна нас отмечает. Другое дело, что мы об этом не кричим, не шумим и вручаем награды здесь где-то вот, где мы с вами сейчас сидим.

— С момента выделения СВР в самостоятельную спецслужбу прошло не слишком много времени. Сформулирована ли новая доктрина российской разведслужбы?

— Вопрос исключительно сложный, исключительно серьезный. Разведдоктрина не может забегать, идти «до» доктрины внешнеполитической, военной доктрины. Поэтому в окончательном виде она у нас еще формулируется, поскольку только сейчас мы имеем доктрину безопасности, внешнеполитическую и военную доктрины.

Я не склонен очень детально говорить о разведдоктрине. Вы должны прекрасно понимать, что в ситуации, когда страна находится на переломе, когда она переживает так называемый переходный период, доктрину — разведывательную или какую-либо другую — отковать на долгое время вперед невозможно. Слишком быстро меняется ситуация в стране. Много возникает проблем и задач. Поэтому я бы сказал так: у нас есть документ, где сформулированы основные постулаты нашей деятельности в переходный период от конфронтации, которая была присуща эпохе холодной войны, к доктрине партнерства.

— Вы сказали, что разведдоктрина идет несколько позади других доктрин. У нас есть военная и внешнеполитическая доктрины. Но отношение к ним, как вы знаете, неоднозначное. В какой степени вы должны принимать как данное то, что выработано в других ведомствах?

— Все то, что узаконено, мы должны воспринимать как данное. То, что легитимно, разведка по-другому воспринимать не может. Мы находимся на службе у законного правительства, у всенародно избранного президента. Легитимность для нас — определяющее понятие. Независимо от наших личных политических пристрастий. Конечно, мы можем высказаться по поводу того или иного направления в нашей внешней политике — что мы и делаем. Во всяком случае то, что разведка сделала два открытых доклада, это показатель того, что мы хотим, чтобы нас услышали. И по проблеме распространения оружия массового уничтожения, и по вопросу о расширении НАТО, и что это может означать для России. Мы высказываем свою точку зрения, когда считаем это необходимым. Но это не говорит о том, что мы ставим под сомнение те или иные положения военной и внешнеполитической доктрин, которые однозначно затверждены легитимной властью и являются руководством к действию.

— Как известно, летом 1993 года прошла первая парламентская проверка деятельности СВР. Какими сегодня видятся вам перспективы парламентского контроля над разведслужбой?

— Вопрос парламентского контроля с повестки дня, слава Богу, не снимается. Это абсолютно необходимый элемент жизнедеятельности сегодняшней разведки. Для нас это было очень серьезным психологическим испытанием — приход в стены нашего дома людей со стороны. В разведке это воспринималось очень неоднозначно. Мы друг от друга закрываем то, что вдруг стало предметом обсуждения, выяснения со стороны депутатов парламента. На начальном этапе у нас была проблема притирки, но когда мы подводили итоги того, что сделано, то пришли к выводу, что работа парламентской комиссии позволила нам посмотреть на себя со стороны. Впервые в истории отечественной разведки. Когда существовал КГБ, инспекторское управление нас проверяло на предмет расходования средств и т.д., но это была своя, ведомственная проверка. А тут мы впервые оказались в центре внимания людей, облеченных доверием народа. Я скажу, что в целом комиссия проявила себя, как очень зрелая комиссия. Не было ни одного лишнего вопроса. Каждый разведчик имел возможность абсолютно анонимно прийти в эту комиссию и высказать все, что он считал необходимым. Наш депутатский корпус мог получить исчерпывающую информацию о любых нарушениях и проблемах. Но таких случаев не было. Я надеюсь, что и новый состав парламента создаст соответствующую комиссию по обороне и безопасности или подкомитет по разведке.

— Известно, что СВР пошла на существенное сокращение своих резидентур за рубежом. Процесс оптимизации закончился? И как в этой связи вы бы прокомментировали сообщения газеты «Московский комсомолец» о грядущем существенном сокращении штата разведслужбы и серьезных структурных изменениях в СВР?

— Я хочу сказать об одном. Первое — никаких драматических событий в разведке не происходит. Никаких драматических сокращений в разведке не происходит. И не будет происходить. Нормальный процесс ухода на пенсию или ухода по собственному желанию имеет место, как в любой другой государственной структуре. В 1993 году была закрыта одна-единственная резидентура. Никаких целевых сокращений не производилось и производиться не будет.

Что касается перемен внутри разведки, они происходили, происходят и будут происходить. Отдельные подразделения — в силу того, что мы получаем новый объем задач, — будут укрупняться и выходить на лидирующие роли. Другие подразделения могут сокращаться.

— Упомянутая информация в принципе могла появиться в любой другой популярной газете. Вы можете характеризовать ее как классическую утечку?

— У каждого есть свой источник информации. Если вы ему доверяете — дай Бог вам, так сказать. Но я привык повторять и еще раз повторю: все, что касается разведки, если вы хотите иметь аутентичную, достоверную информацию, может исходить только из недр самой разведки. И никогда не в виде утечки. В идеале это — законно поставленный вопрос и исчерпывающий ответ до пределов, до которых разведка считает необходимым раскрываться.

— Часто журналистов, в частности нашей газеты, власти обвиняют в том, что в своей работе мы пользуемся так называемыми «сомнительными источниками информации». Хотел бы я увидеть лица работников президентской пресс-службы или аппарата г-на Шумейко в ситуации, когда бы им — чисто гипотетически — стали известны имена и должности этих «сомнительных источников», поставляющих нам эксклюзивную информацию. Но это так, к слову... Я согласен с тем, что информацию о разведке, как, впрочем, о любой другой спецслужбе, да и просто ведомстве, лучше всего получать из официального первоисточника. Но, во-первых, не везде есть такие хорошие пресс-службы, как ваша. Во-вторых, подавляющее большинство наших чиновников воспитано на чувстве ненависти к пройдохам-журналистам и общаются с ними с неохотой. Если, конечно, не получают за это хорошие деньги или когда это им самим жизненно необходимо. Кстати, в последнее время у нас нет особой необходимости в поисках «источника». Сами идут... И мы-то знаем, что они вполне компетентны и информированы. Что же нам делать — отказываться от сотрудничества с ними?

— Я могу сказать абсолютно однозначно, поскольку сам работал под журналистским прикрытием: большой разницы между журналистом и разведчиком, если говорить о добыче информации, нет. Другое дело, что средства и методы, которые разведчик может использовать, степень выяснения достоверности самого источника, изучение его... Здесь разведчик на голову выше журналиста. Поскольку сначала идет процесс изучения источника. И вот когда вы приходите к выводу о том, что этот источник достоверный, тогда можно снимать с него информацию. А не наоборот. Разведка добывает информацию и реализует ее по закрытым каналам, не вынося на суд общественности. Разведка может ошибиться. Но, пожалуй, кроме потребителя никто это не узнает. Об ошибке журналиста будет известно на следующий день. Он рискует гораздо большим. Я бы сказал так: нормальный журналист должен пользоваться нормальными источниками информации.

— Совет хороший, но в нашем деле трудновыполнимый... У вас лично хватает времени и сил, чтобы читать газеты, которые, как известно, являются одним из основных источников получения открытой развединформации?

— Времени на это остается очень мало.

— И что вы там, как профессионал, видите?

— К сожалению, чем дальше, тем больше я разочаровываюсь в том, что читаю. Очень много однодневки, очень много скороспелой информации, которая как раз и не отвечает на вопросы: почему и для чего. Человек выплеснул что-то на страницы печати, даже не подозревая, сделал ли он добро или зло.

Я не завидую западным коллегам. Потому что ориентироваться на информацию наших СМИ зарубежным разведкам вряд ли стоит. Много сенсаций, достаточно много недостоверных сведений. Много спекуляций. А разведка привыкла иметь дело с фактами. И когда пресса так редко подает реальные факты, разведчику очень трудно с ней работать. Скорее, наша пресса уводит в сторону, озадачивает несуществующими проблемами.

— Деятельность СВР регулируется соответствующим законом.

Вячеслав Трубников.

Скажите, учитывает ли он сегодня все нюансы работы такого деликатного органа, как разведка? Не требуют ли пересмотра или корректировки какие-то положения этого закона?

— Я рад, что вы задаете этот вопрос. Мы сейчас обнаруживаем, что жизнь гораздо богаче того, что можно предусмотреть в каком-то регламентирующем документе. И мне кажется, что уже сейчас разведка в состоянии просить наших законодателей что-то пересмотреть.

— Что именно?

— Хотя бы то, насколько закон о прохождении воинской службы применим к разведке. Скажем, человек достиг определенного звания, должностного положения... Он может быть легко уволен из армии, потому что на пятки уже наступает молодая поросль. А как можем мы уникального специалиста, допустим, с уникальным языком взять и уволить только потому, что он достиг предельного возраста?! Наверное, директору СВР нужно дать какие-то дополнительные полномочия и права по продлению на несколько лет пребывания уникального специалиста в разведке. Есть и другие вещи, которые разведка может предложить в качестве изменения или дополнения к существующему закону.

— Насколько я знаю, в СВР создано новое управление — по взаимодействию со спецслужбами зарубежных стран. Правда ли, что это управление поддерживает контакт с резидентурами иностранных спецслужб, работающих в России?

— Да.

— Это прямой контакт? Резидент приходит к вам...

— Да.

— Такое было когда-нибудь?

— Это явление последнего времени. Точно так же, как наши руководители некоторых резидентур за рубежом приходят к руководству местных спецслужб. И находят, о чем поговорить. То же и здесь.

— Для обывателя это звучит как фантастика...

— Понимаю, поскольку для обывателя любое взаимодействие с другой разведкой звучит как предательство. Но мы рассматриваем это взаимодействие как одно из направлений нашей разведывательной деятельности. Надо приучаться к тому, что некоторые вещи, о которых 2—3 года назад и подумать было невозможно, сегодня существуют и себя оправдывают. Поэтому деятельность такого управления полезна для разведки.

— Наверное, это одно из самых деликатных, если можно так выразиться, управлений...

— Безусловно. Именно это слово — «деликатность» — очень к месту.

— Многое можно было бы отдать за возможность поприсутствовать при такой встрече, понаблюдать эту игру...

— Дело в том, что как раз здесь-то игры мало. Здесь вы либо говорите, либо ничего не говорите. В отличие от дипломатов, искусство которых состоит в том, чтобы ничего не сказать, сказав многое.

— Но насколько высок риск! Вдруг проговоришься, скажешь что-то лишнее...

— Ну а для этого и существует здравый смысл. И четкое представление о том, кто сидит напротив тебя. Здесь же все идет на основе взаимности. Не будем же мы выворачивать себя наизнанку перед партнером, который нам мало что дает.

— У вас создан отдел экономической безопасности. Зачем он понадобился, какими проблемами занимается?

— Для сегодняшней России вопрос экономической безопасности — это, конечно, вопрос № 1. Тот беспредел, который существует в сфере наших внешнеэкономических связей, те утечки сырья, те капиталы, которые уплывают из страны, — все это вынуждает разведку заниматься этой проблематикой. Мы смотрим за тем, чтобы иностранный партнер не шибко нас обманывал. Ведь сыплются заманчивейшие предложения, уникальные контракты, а зачастую мы имеем дело с жуликами. Вовремя подсказать государственным структурам, что это не те люди, на которых надо ориентироваться, — это задача разведки.

— ЦРУ строит свои отношения с другими странами по так называемой «системе концентрических кругов». Страны, занимающие место во «внутреннем круге», пользуются наибольшим доверием при предоставлении им разведывательной информации. К таким странам относятся, например, Англия, Канада, Австралия. ЦРУ пересматривает состав стран в различных «кругах» каждые три года. В каком из них, на ваш взгляд, находится сегодня Россия?

— Это вопрос для ЦРУ — в какой круг они нас помещают. Я уверен, что Россия — это такое государство, которое ни в какие «круги» поместиться не может. Во всяком случае, мы не пытались найти для себя место в каком-то из них. Но то, что мы не будем в «круге» особо приближенных, это абсолютно ясно.

— В конце августа 1993 года газета «Известия» со ссылкой на шведскую «Свенска дагбладет» процитировала высказывание начальника полиции безопасности Швеции, который заявил, что, по имеющимся у него сведениям, российская разведка уже долгое время не пытается вербовать новых агентов среди шведских военнослужащих, сотрудников госучреждений или частных компаний. Это дало ему основание утверждать, что в деятельности русской разведслужбы наметился спад, которого не было со времен второй мировой войны...

— Пусть это остается на совести шведов и их контрразведки. Я думаю, что умная разведка должна делать свое присутствие абсолютно незаметным. Я не склонен кого-то в чем-то разубеждать. Скажу только, что ничего необычного в работе СВР в отношении той или иной страны нет.

— Большой резонанс во всем мире вызвал открытый доклад СВР «Перспективы расширения НАТО и интересы России», презентация которого прошла в конце ноября этого года...

— Во всяком случае — и это я говорю на основании собственного опыта и разговоров, которые были у меня с нашими партнерами за рубежом, в Европе в том числе, — этот доклад вызвал интерес, поскольку в очень концентрированном виде показал нашим партнерам необходимость считаться с национальными интересами России. Это то, что мы ставили своей главной задачей.

— Будете ли вы продолжать публикацию серии открытых докладов СВР?

— Безусловно, она будет продолжена. Я сейчас не готов назвать вам тему очередного доклада, но она уже напрашивается. Во всяком случае, она может касаться наших экономических интересов.

— Как скоро это может произойти?

— Все зависит от степени нашей готовности высказаться по той или иной проблеме. Информация, которая могла бы стать достоянием гласности без ущерба для источника, — это очень сложный момент. Мы могли бы завтра уже очень сильно высказаться по какой-то проблеме, поставив под угрозу наши источники. Мы этого делать не будем. Мы будем высказываться только тогда, когда наши источники будут абсолютно спокойны за свою безопасность.

— Насколько важно обеспечить безопасность источника?

— Это самый важный вопрос в работе любой разведки. Надежность конспиративной связи и тайна источника — это главное, чем руководствуется любой источник. Если он видит, что разведка не в состоянии хранить свои тайны, источник уходит.

— Не секрет, что при вербовке агентов используются и грязные методы: шантаж, подкуп, угрозы...

— По большому счету, эти приемы составляют достаточно узкий спектр методов и средств, используемых разведкой. Разведка предпочитает работать с людьми на идеологической основе. Это самые надежные, качественные, долговременные источники. Что касается источников, завербованных грязным способом, то они составляют мизерную часть всего агентурного аппарата.

— В прошлом году несколько офицеров СВР ушли на «ту» сторону. СВР открыто признавала эти факты. В этом году ни одного такого сообщения не было. Значит ли это, что не было и ЧП?

— Да, это так. Если речь идет о предательстве.

— Вас это, конечно, радует...

— Нас это радует. Но, с другой стороны, нас это и настораживает. Если говорить об изменниках 1992 года, то это отзвук той работы, которую вели западные спецслужбы против нас на протяжении длительного времени. Это же не просто случайно ушедшие люди. Это в основном агентура. Это люди, которые были в наших рядах и были давно завербованы. А вот временем их реализации был избран 1992 год. Считали, что мы находимся в очень сложной ситуации, что эти измены нас не украсят, и можно будет легко расправиться с разведкой. Может быть, даже руками законодателей, общественности. Это были не инциденты, это был абсолютно осознанный план подрыва российской разведки. Мы устояли.

— Вы сказали, что, с одной стороны, вас радует, что в этом году не было фактов предательства сотрудников СВР, а с другой — вас это настораживает. Почему?

— Настораживает в том смысле, что работу против российской разведки никто не прекратил. Поэтому собственная безопасность для нас сейчас на первом месте.

КУЛЬТУРА

НА ПОЛЯХ ПОВЕСТИ «ЖЕЛЕЗНЫЙ ДОЖДЬ»

К 70-летию Виктора Курочкина

Сергей Федякин

In memoriam

ТОЛСТОЙ и Достоевский захлестнули советскую прозу, слишком ощутимы эти учители, и кого из русских писателей советской поры ни тронь — всюду чувствуется отзвук великих романов XIX века. Ну а для того, кто хотел писать «наперекор», оставались Гоголь, Лесков (и меньшие их «братья» — Белый, Замятин, Ремизов) или Чехов и Бунин. Только Платонов сумел «выскочить» за Гоголя, куда-то к Аввакуму, к повести о Савве Грудыне и, пожалуй, совсем в древность — к «Сказанию об Индийском царстве», «утопическому» повествованию на той же грани невероятного, что и проза Платонова («Коркодил зверь лют есть, на что ся разгневает, а помочится на древо или на ино что, в тои час ся огнем сгорит»). Не осталось места в русской прозе XX века только Пушкину.

Проза «лейтенантов», лучшая наша проза о Великой Отечественной, не столь насыщена баталистикой «Войны и мира», как проза советских «классиков» (уже — линяющих, уже — невозможных). «Лейтенантов» не очень тянуло на эпопеи (чувствовалась нецеломудренность этого писания «по классическим образцам», писания эпопей). И все же если не «Война и мир», то «Севастопольские рассказы», или «Хаджи-Мурат», или толстовский «Кавказский пленник» не миновали прозу «нюхавших пороха». «Ремаркизм», конечно, был, но весьма условный, — испытанный ужас (не только страх смерти, но и вселенский «крах гуманизма») был сродни пережитому в первую мировую, только еще более резкий, более душный и отчаянный. Проза «лейтенантов» одухотворена пафосом правды (все, что пришлось пережить). Но выразительность «лейтенантской прозы» все-таки нет-нет да и восхитит. Чехов некогда бросил о ранней прозе Бунина: «Написано мастерски, но чувствуется рука». У Константина Воробьева (быть может, лучшего из военных прозаиков) жутко и — красочно: мины, пролетающие над головой, крик возлюбленной... «Он вонзился мне в темя, как нож, и я оглянулся и в слитно мелькнувшей передо мной панораме села увидел на пригорке взрыв и в нем летящую Маринку...» И после, зная, что она погибла, что все кончено, герой отрешенно бежит «в атаку»: «Деревья вырастали с каждым нашим шагом, и в мое онемевшее сердце постепенно входило новое, могучее и незнакомое мне чувство, сдвигая и руша все то, что там шлаком спеклось и застыло, как уже пережитое. Нет, это не был только страх перед возможной смертью. Смерть что! Я ведь втайне «поспел» для нее в ту самую минуту, когда услышал Маринкин голос и увидел ее парящей в сизом кусте взрыва».

Рука мастера. Но чувствуется, чувствуется эта рука!

Виктор Курочкин на этом фоне «лейтенантской прозы» обескураживает. Что-то незатейливое, простоватое. И — незаметно как — втягиваешься в это неприхотливое повествование, как в прозу Пушкина, в «Путешествие в Арзрум», в «Капитанскую дочку». Невольно на ум приходит классическое:

«Ямщик поскакал; но все поглядывал на восток. Лошади бежали дружно. Ветер между тем час от часу становился сильнее. Облачко обратилось в белую тучу, которая тяжело подымалась, росла и постепенно облегала небо. Пошел мелкий снег — и вдруг повалил хлопьями. В одно мгновение темное небо смешалось со снежным морем. Все исчезло...»

Есть что-то невероятное в пушкинском чутье точного слова: скажет просто, без эпитетов, а ляжет так, что даже его пересказы источников для исторического труда не отпускают (гениальность Набокова сказывалась уже в те годы, когда он наизусть учил наброски Пушкина к «Истории Петра»), их хочется перечитывать, потому что в самых непритязательных фразах — магия абсолютного слуха.

Курочкин пришел отсюда:

«...Сократилин жал на газ, совершенно не думая о том, выдержит ли его машина эту сумасшедшую гонку. Уже солнце проглядывало сквозь сгустившийся предрассветный туман. Пора уже было сворачивать с дороги в лес. Но по сторонам шоссе тянулись то болота, то закисшие низины с корявым кустарником, осокой и зарослями кипрея. Но вот дорога стала постепенно подниматься, танк выскочил на бугор, и они увидели сожженный хутор».

Как и у других «окопников», у Курочкина есть эпизоды, от которых волосы становятся дыбом. Но потрясение ощущаешь, не чувствуя «стиля». Иногда это — почти детский язык: «Могилкина ударили ножом прямо в сердце, и он умер мгновенно». Слово естественно, **становится** без нажима, без эффекта: *«Немцы увидели, откуда по ним бьют, и словно градом осыпали крышу. Ржавое, истлевшее железо пробивало, как фольгу, на чердаке светлело с каждой секундой. Справа от Сократилина закричал красноармеец, схватился за голову и упал. Больше оставаться на чердаке стало невозможно».* Эпитет не исключен (крыша простреливалась, «как фольга») — но даже без намека на малейшую театральность.

Виктор Курочкин.

А в целом — хочется, как юному Горькому, посмотреть страницу на свет: нет ли какого фокуса? Как из простейших незамысловатых фраз рождается это ощущение твоего собственного присутствия в совершающихся событиях? И вот ведь фокус, «куст взрыва» второй раз, при перечитывании, не «ударит», уже ждешь: вот сейчас взовьется этот «куст». А здесь, где нет никаких образных «мет», можешь впитывать эту живую прозу снова и снова.

Редкое, объемное видение. Действует не только слово, но и «промежутки» между словами, между фразами:

«Командир роты капитан Окаемов обозвал меня «мазилой царя небесного», забрался в танк и тоже стал мазать. Ротный вылез из машины багровый от смущения и сказал: «Пушка барахлит». И чтоб у нас не возникло сомнения, что во всем виновата пушка, вынул часы и показал. На крышке было выгравировано: «Старшему лейтенанту Окаемову за отличную стрельбу. 1937 год». Окаемов взял часы за цепочку, поднял на уровень глаз да так и замер.

Он смотрел не на часы, а на человека, бежавшего к нам по полигону».

В этом мгновении (взгляд на часы — силуэт бегущего человека) совмещается ближний и дальний план (почти кинокамера: изображение часов, повисших на цепочке, расплывается, и в фокусе оказывается человеческая фигурка)...

Но — не только «кинокамера». Вместе с этой фигуркой входит в слово Курочкина и смутная тревога. Как? Откуда? Оттого, что до сих пор повествование шло спокойно и лениво, и маленький бегущий силуэт слишком не вписывается в эту безмятежность?

Проза, которая не улавливается на уровне слов, фраз, абзацев. Совместился уже расплывающийся контур больших часов и крошечного человечка, и в это мгновение расширилось, развернулось пространство.

В прозе Курочкина много простоты и воздуха. И сама эта простота — как воздух. Проза эта настолько элементарна, что почти не поддается анализу. Но именно в этой элементарности, почти детскости, — ее волшебство. Это то живое, что творится «из ничего» (Божий дар).

То, что написано Курочкиным, легко вместится в один том. Здесь не будет вещей «средних». «Урод», «Наденька из Апалева», «Заколоченный дом», «Записки народного судьи Семена Бузыкина» — все это настоящее. Но главное слово Курочкина — о войне. Его Саня Малешкин («На войне как на войне») и Богдан Сократилин («Железный дождь») — образы нестираемые, они уже не смогут исчезнуть из русской литературы. И последняя, незаконченная повесть легко встанет на полку рядом с русскими классиками XIX века. В самой ее незаконченности — особая горечь: то, что не дописал, что война, начавшись с похода «на запад» («прибалтийские» страницы), обрывается в боях под Новгородом.

Герой с перебитой ногой лежит на берегу Волхова. Только что избежал неминуемой гибели. (Как зловеще звучит немецкая речь на последних страницах!) *«И вот, когда остался жить, ему вдруг стало страшно, у него затряслись ноги и тело покрылось густым и липким, как клей, потом.*

Город горел. Отсветы пожара полоскались в Волхове, и вода казалась кровавой. По золоченым куполам Софии тоже как будто стекала кровь, а на розоватых стенах собора плясали уродливые тени».

Проза Курочкина — за пределами понятия мастерства, она лежит рядом с другим понятием — гениальность. Война не пришла к концу. И она останется той неизбывной нашей болью, какой осталась в этой незаконченной повести.

P. S. 23 декабря 1923 года — дата, которую вдова писателя считает неточной. И все же лучше вспомнить лишний раз об этом прозаике, чем забыть, чем умолчать.

Коротко

Посол от русской интеллигенции

ТАК ШУТЯ называли Ивана Сергеевича в парижских кругах. На погребении русского писателя скажут: «Это был не только наш человек, но и собственность Европы. Он первый понят ею. Он читан на всех ее языках, как Байрон, Шиллер, Гете, Данте, как Шекспир и Диккенс». Миссионерская деятельность писателя за рубежом — такова тема выставки, открывшейся на Петровке в залах Государственного литературного музея и посвященной 175-летию со дня рождения И. С. Тургенева (1818—1883). Здесь можно увидеть письма Тургенева, рукописи, документы, книги, но главенствует на юбилейной выставке иконография. Все хрестоматийные имена — Тютчев и Фет, Флобер и Золя, Полонский и Белинский, Жорж Санд и Гонкур, Бородин и Репин, Мериме и Сен-Санс. Дополняют ее виды европейских городов, пейзажи средней полосы России. Словно листаешь тургеневский альбом: в этом городе он учился, здесь писал «Дворянское гнездо», в этой гостиной был всегда желанным гостем, с этими людьми дружил, переписывался, этому помог издать первый сборник — тургеневский мир, запечатленный в картинах и акварелях, офортах и литографиях, рисунках, скульптурах, фотографиях. Умная и блистательная выставка (ее автор Г. Медынцев) задумана как часть постоянной экспозиции в доме на Остоженке, 37. Этот единственный в Москве мемориальный тургеневский дом передан Литературному музею. Но арендатор здания — Олимпийский спортивный комитет — не желает покидать его стены и, обойдя законы, продлил аренду помещения на 25 лет, в аккурат до двухсотлетнего юбилея писателя.

Надежда ПОЛУНИНА

«Кино и музыка» в «Доме Ханжонкова»

ТРАДИЦИОННЫЙ предновогодний фестиваль «Кино и музыка», который проходит в киновидеоцентре «Москва» и продлится здесь до 2 января, собрал около 40 музыкальных лент разнообразных жанров. В афише смотра стоят названия неувядающей зарубежной классики: «Моя прекрасная леди» Д. Кьюкора, чаплинские «Огни большого города», «Девушка моей мечты» Г. Якоби, «Большой вальс» Ж. Дювивье, оскаровский лауреат «Мужчина и женщина» К. Лелуша. Здесь более 20 отечественных кинопремьер — от триллера «Танец дьявола» О. Григоровича до биографической ленты о знаменитой русской певице Анастасии Вяльцевой «Несравненная» в постановке В. Панина.

Александр ДОНСКОЙ

Коротко

СПИРИДОНИЗМ ГОВОРИТ СПИДУ «НЕТ»

Парижский Отель-Дье в 1993 году

Елена Григорьева

Здоровье

НЕ СЛУЧАЙНО Отель-Дье («Божий дом», или попросту богадельня), основанный епископом Парижским Св. Ландри в 651 году, находится в двух шагах от Нотр-Дама. Этим сказано все. Весь Париж, центром которого был остров Ситэ, складывался около храма и около больницы. До эпохи Ренессанса Отель-Дье являлся единственным госпиталем на весь город. Отель-Дье несколько раз перестраивался и нынешний свой облик получил в 1880 году. Тут практиковали лучшие врачи Франции. Инструкции этой образцовой клиники распространялись по всем странам мира. Однако значение имеет не только методика лечения... Говорят, что это прообраз госпиталя будущего.

Спиридон, бывший профессор литературы из бывшей Югославии, серб по национальности, покинул родину не из политических побуждений, а сугубо из-за художественной страсти. Издав два сборника стихотворений на сербском, он решил попытать счастья, как и многие, в Париже. В 1975 году он получил сюрреалистический кредит от «самого» Сальвадора Дали, который спонсировал его первую выставку в Париже. К спиридоновской книге верлибров «Светящаяся невеста» 1984 года написал в качестве предисловия несколько строк Луи Арагон, назвав ее *«Гимном любви в предчувствии Апокалипсиса».* В книге, изданной ограниченным тиражом, около ста стихотворений, свободных по ритму и рифме, и столько же иллюстраций — репродукций произведений художника, его фотографии с Сальвадором Дали. Характерно, что Спиридон печатает стихи не только в книгах, но и носит их на себе, их строчки вышиты на его рясоподобной одежде и вписаны в картины, которые он демонстрирует повсюду — от Парижа до Нью-Йорка. Само словечко «спиридонизм» появилось, как многие термины в истории искусства, случайно. Один критик спросил другого: «Это что, сюрреализм?», а тот ответил: «О нет, это — спиридонизм!» Так и повелось.

Поначалу спиридонизм был глубоко личным «трансцендентальным сюрреализмом», последним наиболее живым явлением «изма», появившегося в Париже в 1924 году. Таким он остается и по нынешний день. Свои картины-фантазии художник творит в полумраке, впадая в транс. Это первая стадия работы, потом начинается бессознательное «автоматическое письмо», когда теряется «часть себя», и все завершает «интеллектуальная рефлексия». Так появились «Левый глаз Нострадамуса», «Поющая жизнь», «Волшебник в лесу», «Свет весны», «Реквием», «Взгляд на нашу планету». Тут видно воплощение или по крайней мере попытка воплощения в живописный образ глубоких ночных видений, это — окно в неизвестное. Формы то разрушаются, то складываются вновь. Как у шизофреников, хотя художник, к счастью, таковым не является, все изображение — в декоративных завитках и в россыпи конфетти. Спиридон создает не столько особый стиль (то бишь сюрреализм), сколько новый сорт живописи, так как краски, словно микстуры для больных, он изготавливает по собственным рецептам и технологиям. Думается, что такое искусство и должно помочь кое-кому как лекарство, хотя принимать его, видимо, следует дозированно: ведь сюрреализм, даже поздний, в больших дозах смертельно опасен. Спиридон и не настаивает, что он — лекарь. Просто он — глава «секты», число членов которой ограничено им самим, и ее основатель, что характерно, носит круглую золоченую шляпу наподобие нимба. Теперь художник-поэт выставил свои картины в Отель-Дье для благотворительной продажи. Вырученные средства пойдут, понятно, на борьбу со СПИДом. «Пора, пора, братья и сестры, бороться с наказанием человеческим», — говорит своим творчеством Спиридон. Во Франции, как и в ряде других стран, создана ассоциация художников, президентом которой является мадам Лина Гено, по борьбе со злом, то есть со СПИДом. Так что спиридонизм участвует в подобной акции не случайно. Он был внутренне готов к этому. Спиридон уже давно говорил: «Остановите планету, мне хочется сойти!»

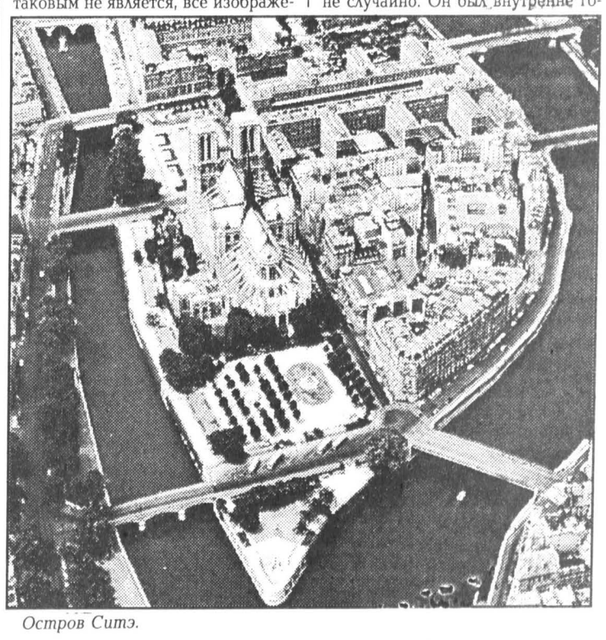

Остров Ситэ.

В сентябре будущего года состоится, видимо, его выставка в российской столице. Трудно сказать, сильно ли она удивит москвичей, таких местных «спиридоновок» у нас хватает. Однако надо знать и надо видеть «спиридонизм» в действии.

Париж — Москва

Банки возвращаются к своим истокам.

К счастью, у нашего банка истоки во всем мире.

Внутренние проблемы и меняющаяся финансовая обстановка заставляют многие банки по-новому взглянуть на их положение. В результате часть из них переориентирует свои зарубежные представительства на возврат к изначальной основной деятельности.

Для АБН АМРО Банка основная деятельность – это его клиенты, и мы намерены твердо придерживаться курса, определенного еще два века назад, когда наш банк был создан в Голландии. Ориентиры этого курса ясны и понятны – будь ближе к клиенту, прислушивайся к его нуждам, обеспечивай его наилучшими банковскими решениями и услугами. Развивающееся международное сотрудничество требует, кроме прочего, полноценной, работоспособной сети представительств и филиалов, гарантирующей клиенту доступ в любую точку мира.

Для нас в этом нет ничего нового. Еще в 1978 году мы открыли представительство в Москве, а сегодня – обеспечиваем выгодные вложения капиталов наших клиентов, расширяя присутствие в Центральной и Восточной Европе. У банка полноценные филиалы в Праге, Будапеште, Берлине и Вене. Открыты представительства в Москве, Санкт-Петербурге и Киеве. Мы участвуем в совместном предприятии Международный Банк в Польше, и недавно учредили АБН АМРО Банк Казахстан в Алматы.

Результат нашего стремления выполнить обязательства перед клиентами – около 2000 филиалов и представительств в 58 странах. Одна из крупнейших в мире банковских сетей формирует глобальное мышление наших сотрудников.

Нам не сложно мыслить глобально, ведь наши истоки – во всем мире.

CREATING THE STANDARD IN BANKING.

ABN·AMRO Bank

АВСТРАЛИЯ, АВСТРИЯ, АНТИЛЬСКИЕ ОСТРОВА, АРГЕНТИНА, АРУБА, БАХРЕЙН, БЕЛЬГИЯ, БРАЗИЛИЯ, БРИТАНСКАЯ ВЕСТ-ИНДИЯ, ВЕЛИКОБРИТАНИЯ, ВЕНЕСУЭЛА, ВЬЕТНАМ, ВИРГИНСКИЕ ОСТРОВА, ВЕНГРИЯ, ГЕРМАНИЯ, ГИБРАЛТАР, ГРЕЦИЯ, ГОНКОНГ, ДАНИЯ, ИНДИЯ, ИНДОНЕЗИЯ, ИРЛАНДИЯ, ИТАЛИЯ, КАЗАХСТАН, КАНАДА, КЕНИЯ, КИТАЙСКАЯ НАРОДНАЯ РЕСПУБЛИКА, ЛИВАН, ЛИХТЕЙНШТЕЙН, ЛЮКСЕМБУРГ, МАЛАЙЗИЯ, МЕКСИКА, МОНАКО, МАРОККО, НИДЕРЛАНДЫ, ОБЪЕДИНЕННЫЕ АРАБСКИЕ ЭМИРАТЫ, ПАКИСТАН, ПАНАМА, ПАРАГВАЙ, ПОЛЬША, ПОРТУГАЛИЯ, РОССИЯ, САУДОВСКАЯ АРАВИЯ, СИНГАПУР, СОЕДИНЕННЫЕ ШТАТЫ АМЕРИКИ, ТАЙВАНЬ, ТАИЛАНД, ТУРЦИЯ, УКРАИНА, УРУГВАЙ, ФРАНЦИЯ, ЧЕШСКАЯ РЕСПУБЛИКА, ЧИЛИ, ЭКВАДОР, ЯПОНИЯ. ШТАБ-КВАРТИРА: FOPPINGADREEF 22, 1102 BS AMSTERDAM, THE NETHERLANDS. ТЕЛЕФОН: (31-20) 6283933.

СТИЛЬ ЖИЗНИ

ЭМИГРАНТСКАЯ ПОРТНЯЖНАЯ ФАБРИКА

Архив

Контекст, в котором следует рассматривать репортаж *Михаила Булгакова* для газеты «Правда» следующий. Вопреки хору воспоминателей, славящих газетную работу, — он эту работу ненавидел. К 1922 году, если принять за точку отсчета появление «Грядущих перспектив» (ноябрь 1919 года), опыт газетчика в разных жанрах составлял более двух лет. Кроме жанров, разными были и газеты — общедемократические, белогвардейские, советские... При разнонаправленности идеологической стиль и суть газетной работы сохранялись почти неизменными. Вероятно, то, что так восхищало коллег Булгакова, было чуждо сути его таланта органически, так как и последующий опыт (газеты «Рабочий» и «Гудок», а до того — частная — «Торгово-промышленный вестник») не изменил отношения писателя к журналистике...

...Появился человек, который, прочитав «НГ», воспринял сообщенное Булгаковым на Лубянке как «руководство к действию» и нашел публикуемый ниже текст. Сообщив его мне, он отказался назвать свою фамилию. Работе по изучению жизни и творчества Булгакова часто сопутствует нечто «коровьевское». Для тех, кто пожелает продолжить работу, можно посоветовать отсмотреть «Правду» за октябрь 1921 года — март 1922-го, разделы «Рабочая жизнь» и «Ответы на письма». Особенный интерес эти поиски представляют для «читающих творческий почерк писателя профессионально», так как материалы в газете, по крайней мере частично, явно подписаны псевдонимами. Подождем новых открытий...

С марта 1922 года М. Булгаков служит в газете «Рабочий», помещая аналогичные репортажи вплоть до сентября, а в декабре, там же, упомянут в составе авторов «коллективного романа». Еще одна неизвестная страница в его творчестве... Для любителей загадок — в № 238 от 15 декабря 1922 года на страницах 1 и 5 напечатана «Жуткая драма в 8 частях» под названием «Загадочный автомобиль», где есть «Таинственный незнакомец — Коротков»...

Москва в жизни Булгакова начиналась должностью политработника, подневольной газетной работой, а кончилась — пьесой «Батум». где можно найти талантливые страницы, но нельзя не увидеть заданный извне посыл к работе.

Кольцо замкнулось.

Г.Ф.
21.12.93 г.

На светлой, широкой площадке, над дверями, ведущими в швейный зал, большая надпись: «Добро пожаловать» в цветном орнаменте.

Еще из-за двери слышен не прерывный гул и стрекотание.

Высоко под потолком большие белые матовые лампы, и их свет борется с бледным зимним светом, льющимся через огромные стекла окон. Два бесконечно длинных стола тянутся через весь зал. На них 80 зингеровских машин. У маленьких лампочек, протянутых к самому столу, склоненные женские и мужские головы. Проворные, привычные руки направляют полосы серой материи, и машины, то затихая, то ускоряя ход, дробно и резко стуча, гонят по материи швы.

— В зале два мотора, — поясняет мой чичероне, — по одному на сорок машин!

— Что это они шьют сейчас?

— Шинели офицерского образца заканчиваем, а потом ждем заказ на гражданское платье.

— У вас все машины американские?

— Все решительно, и принцип работы американский: мельчайшее разделение труда.

Мимо наваленных в кучу шинелей и каких-то деревянных вертушек, на которых наматывают нитки, пробираемся в одно из гладильных отделений. Здесь также тепло и светло, как и в швейном.

На деревянных широких столах, обитых мягким, стоят гладильные подставки, а возле них — блестящие светлые утюги.

Мой проводник пускает в ход мотор, и тот с воем гонит по резиновым трубам воздух. Отворачивают кран у газовой трубки, зажигают спичку, и в утюге с маленьким взрывчиком вспыхивает газ.

— Очень быстро нагревается, и можно регулировать приток тепла.

Перед деревянными столами, вытянувшись в ряд, стоят семь каких-то тяжелых машин на черных штативах.

— Это гладильные пресс-машины. Тоже газом работают. Но здесь то отличие, что нагревается не только утюг, но и подставка, так что тепло с двух сторон.

Утюги на пресс-машинах огромно-тяжелые, похожи на модели броненосцев. Система винтов позволяет их двигать во все стороны.

Идем в закрытое отделение. Ослепительно горят лампы под потолком. На длинных столах раскатаны в несколько слоев сразу штуки подкладочной материи. На верхнем слое цветным карандашом намечен узор, по которому кроят. На столе маленькая сложная блестящая машинка, закройщик пускает в нее ток, и машинка начинает стучать, сыплются искры. Это он) точит нож.

Искры исчезают. Закройщик подвигает машину к краю материи и она начинает резать по узору несколько десятков слоев материи, с такой же легкостью, как нож режет масло.

— Здорово. Сколько же слоев материи она может взять?

— Смотря какой: толстой — сорок или пятьдесят; легкой, тонкой — сотни две. Машины у нас разные. Есть с круглым ножом, как вот эта, есть с прямыми ножами.

— Ж... ж... — выделывает машина, и закройщик отбрасывает в сторону пачку овальных лоскутов. Опять искры, и опять с жужжанием машина впивается в материю и кроит.

Так занятно, что не хочешь отходить. Поднимаемся в другой швейный зал, поменьше. Тут тоже гудят и стрекочут машины, выстрачивая швы.

— Сколько же вас всех на фабрике?

— Двести человек. Половина эмигрантов.

— Где устроились жить?

— В пропускном пункте центрального эмигрантского дома на Раушской.

— Вот хорошо бы было написать, как мы устроились, — раздается сзади голос.

Подходят несколько рабочих-эмигрантов.

— А что?

— Да, что... скверно — вот что.

— По 6—8 человек помещаемся в комнате, а комнаты-то не отапливаются. Паровое отопление не действует, печи есть, голландки, — дров нету.

— Куб развалился, кипятку недели две не...

— Дров...

— Ш-ш! Пусть он скажет.

«Он» — председатель фабричного комитета, мой чичероне, начинает рассказывать.

— Условия скверные действительно. Теснота, холод. Хотели мы осенью заготовить дрова, а нам сказали — дрова будут, но только дров нету. Кубы испортились, без кипятку сидели, пока не починили своими средствами. Прямо невозможно существовать. Нам бы нужно было хорошее коммунальное общежитие. Мы бы в нем сами все наладили как следует...

— А то извольте, — с жаром говорит пожилой эмигрант, просовываясь вперед, — втиснулся я со всеми ребятишками в комнату. И уж заранее я вижу, что холод будет, так я и прошу у коменданта разрешения печку железную поставить — не разрешил! А теперь у меня в комнате грибы растут на стене.

— А вот, — вытягивает один из группы руки.

Руки действительно никуда не годные: распухшие, синеватые, шелушащиеся.

— Все от холоду... Так и доктор сказал. Вот я теперь и работать не могу.

— Общежитие надо отдельное, коммунальное, — говорят все хором, — написать это следует в газете.

— Постараюсь написать.

Прощаюсь с рабочими, и председатель провожает меня к выходу.

— Что побудило вас приехать к нам?

— Очень стремились все в Россию, следили внимательно, как идет борьба. Видели, как бьется пролетариат. Решили ехать и подарок сделать рабочим. Сложились все, машины купили и тронулись. И все хорошо бы было, да вот этот пропускной пункт... общежитие нужно...

М. Булл
(«Правда» № 27, 4 февраля 1922 года, с. 4)

КРЫЛАТЫЙ ХАРМС

Уклониться от истинного вдохновения столь же трудно, как и от порока

30 декабря с. г., в Данилин день, Даниилу Хармсу (Даниилу Ивановичу Ювачеву) исполнилось бы 88 лет.

Цифра не юбилейная, но мистическая. Здесь и полнота — четыре стороны. И окончательность.

Так что в самый раз предложить собрание афоризмов и просто популярных строк Даниила Ивановича и тем отметить память этого «блестящего сатирика» и «подлинного писателя абсурда», как отзывались о нем друзья.

* Убийство карается только в тех случаях, когда убитый подобен тыкве.
* Дальнейшее толще предыдущего.
* Ну! Ну! Ну! Ну!
Врешь! Врешь! Врешь! Врешь!
* Лишь только то высокий смысл имеет,
что узнает в своей природе бесконечность.
* Пейте кашу и сундук.
* В любви, друзья, куда ни глянь,
всюду дрянь и всюду дрянь.
* Стихи надо писать так, что если бросить стихотворение в окно, то стекло разобьется.
* Сила, заложенная в словах, должна быть освобождена.
* Люди спят: урлы-мурлы,
над людьми парят орлы.
* Когда спишь, тогда не ешь,
когда ешь, тогда не спишь,
когда ходишь, то гремишь.
* Я такой же, как и вы все,
только лучше.
* Измеряются предметы клином, клювом и клыком.
* И старики бывают прытки на ходу.
* Так любовь из тела недр
разгорается как пламя,
и любви могучий кедр
над рассудком держит знамя.
* В тупой формулировке всегда скрыта некоторая неприятность.
* Я пью за лучшую из всех —
Елизавету Бам,
Чьи руки, белы и свежи,
Ласкали мой жилет.
Елизавета Бам, живи,
Живи сто тысяч лет!
* Ходят ангелы над нами,
Морды сонные задрав.
* Сказано: возлюби. А возлюбишь — набалуешь.
* Обязанности брачных уз

имеются свой особый вкус.
* «Наливайте! — говорит, —
чашку чая, — говорит, —
мне послаще», — говорит.
* Семь идет после восьми в том случае, когда восемь идет после семи.
* У него не было волос, так что рыжим его называли условно.
* Человек не «верит» или «не верит», а «хочет верить» или «хочет не верить».
* Хоть ты и математик, а, честное слово, ты не умен.
* Покойники — народ неважный, они скорее беспокойники.
* Царь говорил: мои дворцы
стоят пусты, но я вернусь.
* Всегда наивысшая чистота категорий
пребывает в полном неведении окружающего.

И это, признаться, мне страшно нравится.

* Хвала и слава архитектору!
И архитектор — это я!
* Кто ты, чучело небес?
Ангел добрый или бес?
* Став шаром, человек утрачивает все свои желания.
* К мужчине на скамейке имеет право сесть только женщина, а к женщине только мужчина.
* Как хорошо любить богиню, когда сам бог.
* Хорошенькие женщины в садах не гуляют.
* Нет пророка без порока.
* А сё гол ня на до вот как
до пос лед не го ков ша
* Существую силой убеждения своего заднего подсознания.
* Только муха — жизнь твоя,
и желание твое — жирная снедь.
* Жизнь победила смерть неизвестным для меня способом.
* Дозорный не должен скорбеть. Дозорный имеет право стрелять в кого попало.
* В псалмах Давида есть много утешений на разные случаи, но человек, обнаруживший в себе полное отсутствие таланта, утешений не найдет, даже в псалмах Давида.
* Во мне нет ценности для рационалистического ума.

Собрал Анатолий Александров (СПб)

СМЕРТЬ РУССКОЙ ЖЕНЩИНЫ

В самом начале ноября этого года в посольство России в Тиране пришел один из самых известных албанских писателей Исмаиль Кадаре, проживающий в настоящее время во Франции. Он передал нашему послу В. Е. Нерубайло просьбу опубликовать именно в России небольшой рассказ «Смерть русской женщины», датированный декабрем 1985 г.

Не прошло и года со дня смерти коммунистического диктатора Энвера Ходжи, но табу продолжало лежать на любом положительном упоминании об СССР и о русских. Сейчас, когда этот запрет снят, отношения восстановлены, стало возможно говорить на многие запретные темы. В частности, о трудных, а порой и трагических судьбах русских женщин, вышедших замуж за албанцев и уехавших в далекую страну.

Нине Ф., о которой пишет И. Кадаре «повезло». Ее не выслали из страны в 1961 г., когда произошел разрыв советско-албанских отношений, ее не арестовали в 1974 г., как это случилось с двенадцатью русскими женщинами, обвиненными в шпионаже и пробывшими более 10 лет в концлагере «Косова».

Скорбный рассказ албанского писателя чрезвычайно актуален в наши дни, когда простые русские люди, оказавшиеся неожиданно, не по своей прихоти, за границей, а на самом деле в местах своего постоянного проживания в так называемом ближнем зарубежье, остаются заложниками неразумной государственной политики.

Исмаиль Кадаре
(Албания)

Москвичка Нина Ф. вышла замуж в 1959 году за албанского офицера. После слов «люблю тебя» начались прогулки по парку им. Горького, телефонные звонки из заснеженных будок, стенания «а ты меня не забудешь?» и проч., и проч. Закончилось все это тем, что гражданка Нина Ф. взяла себе в мужья Б. К. Они расписались в загсе, обменялись кольцами и уехали в Албанию проводить медовый месяц.

И вот теперь она лежит в гробу посреди комнаты, отделенная тысячами километров от своей страны. Годами она не получала писем от родных — после разрыва отношений переписка стала редкой, а в последние годы вообще заглохла. Она не знала, живы ли ее родные, да и они никогда не узнают, что она умерла и в каком году.

У гроба — женщины, оплакивающие ее на чужом языке. Это сестры офицера, он давно превратился в старика. Оттого что голова женщины повязана цветастым платком, она еще больше похожа на русскую, и тем печальнее звучит плач по ней на чужом языке.

Редко случается, чтобы с такой скорбью золовки оплакивали жену своего брата. Но они оплакивали свое и ее одиночество.

Справа от гроба, за спинами женщин, виднелся книжный шкаф. Бросались в глаза заголовки книг о разрыве отношений с Советским Союзом, книг политических, написанных местными руководителями. Между книгами и лежащей в гробу русской женщиной встали стеной рыдания плакальщиц.

Час погребения приблизился. Движение в квартире усилилось. Принесли крышку гроба, послышался звук молотков. Вскоре автобусы со скорбными провожатыми направились к кладбищу в западной части города.

День стоял сырой, лил дождь. И все же никто не ушел до начала панихиды. Какая-то женщина, член руководства Фронта квартала, где жила семья покойной, выступила с короткой речью. Она говорила о том, что Нина Ф. была примерной матерью и супругой, сознательным работником, что в своей жизни и труде она руководствовалась учением партии и ее вождей.

«Прощай, Нина!» — это оказалось единственными человеческими словами.

Стук комьев земли, падающих на гроб, везде одинаков, хотя успокоилась эта женщина не на широких русских просторах, а в тесной для нее албанской земле, где и для своих-то могил едва хватает места.

Декабрь 1985 года

Предисловие и перевод Н. Д. Смирновой.

Без гнева и пристрастия
(Тацит)

НЕЗАВИСИМАЯ ГАЗЕТА

УЧРЕДИТЕЛЬ
Редакция
«Независимой газеты»

Главный редактор
Виталий ТРЕТЬЯКОВ

РЕДАКЦИЯ
Александр ГАГУА,
зам. главного редактора,
отдел политики и
межреспубликанских
отношений
Евгений ШПАКОВ,
зам. главного редактора,
отдел международных связей
Борис КАУФМАН,
зам. главного редактора,
агентство «НГ-фото»
Андрей ПОЛЕЩУК,
зам. главного редактора,
отдел «Общество»
Виталий КОЛБАСЮК,
ответственный секретарь
Михаил КАРПОВ,
отдел международной жизни
Олег ПОЛУКЕЕВ,
отдел экономики
Игорь ЗОТОВ,
отдел культуры
Евгений АЛЕКСАНДРОВ,
отдел публицистики
Крис ХОКЛИ,
отдел информации
Александр АНИН,
информационное агентство
«НЕГА»
Венера ЧЕРЕПИНА,
отдел фотоиллюстраций
Ведущие постоянных рубрик:
Юрий МЕШКОВ,
«Путешествия»
Юрий БУЙДА,
«Религия»
Андрей ВАГАНОВ,
«Наука»
Наталия КУЗИНА,
рекламное агентство «РЕНЕЗА»
Марк ЖЕЛЕЗНЯК,
технический директор
компьютерных систем
Ольга МОРОЗОВА,
отдел книгоизданий
Ирина ДЕНИСЕНКО,
заведующая редакцией

Экономическая дирекция:
Александр МАРТИНЕС,
Игорь КУЗЬМИН,
Валерий БУРМИСТРОВ,
Борис ВЛАСОВ

АДРЕС РЕДАКЦИИ:
Москва, 101000, ГСП,
Мясницкая, 13.
Телефоны:
справки 928-48-50;
распространение 925-31-80.
Телетайп 207134 НЕГА

Редакция не располагает возможностями вести частную переписку, давать юридические консультации и выступать ходатаем в официальных учреждениях, а также рецензировать и возвращать не заказанные ею материалы.
Газета зарегистрирована в Мин. печати и информации РФ.
Рег. № 27 от 04.11.93 г.

Заказы на публикацию рекламных материалов принимаются по рабочим дням с 10 до 18 часов; справки по телефону 925-17-40

Тир. 100 000 Зак. № 4032
Газета подготовлена к печати в компьютерном центре «Независимой газеты» с использованием настольно-издательской системы 3000 фирмы «АРТ Systems Ltd». Компьютерная и техническая поддержка фирмы «ГрафикАрт». Печатается офсетным способом пять раз в неделю (кроме понедельника и воскресенья) в типографии им. И. И. Скворцова-Степанова издательства «Известия»
Индекс 50089

© «Независимая газета»

Перепечатка за рубежом допускается по соглашению с редакцией.
Ссылка на «НГ» обязательна

Номер подписан в 19.00

Телевидение

Четверг

23 ДЕКАБРЯ

1-й канал «Останкино». 6.00, 9.00, 12.00, 15.00, 18.00, 21.00, 0.00 Новости. 6.30 «Утро». 9.20 Мультфильм. 9.30, 18.55 «Просто Мария». 10.25 В мире животных. 11.05, 17.40 «... До шестнадцати и старше». 11.50, 1.15 Пресс-экспресс. 12.20 «Во дворце на Садовом кольце». 12.50 «Возвращение в Эдем». 15.25 Телемикст. 16.10 Блокнот. 16.15 Мультфильм. 16.40 Эстрадный концерт. 16.55 Это вы можете. **19.45 Кинопанорама.** 20.40 «Спокойной ночи, малыши!». 21.40 Лотто «Миллион». **22.10 «Твин Пикс».** 23.05 Империя зрелищ. 0.25 Помоги себе сам. 0.55 Весь этот джаз.

Канал «Россия». 8.00 Вести. 8.30 Время деловых людей. 9.00 Поехали! 9.10 Уходящая натура. 10.05 Концерт. 10.20 «Городок». **10.45 «К-2» представляет: «Абзац».** 11.40, 15.20 Мульти-пульти. 11.50, 20.25 «Санта-Барбара». 12.40 Музыка крупным планом. 13.40 Крестьянский вопрос. 14.25 Спасение-911. 15.30 «Концерт для невроза с оркестром». 15.55 Телегазета. 16.00 «Русские звезды бокса в Туле». 16.30 Там-там новости. 16.45 Студия «Рост». 17.15 Трансросафир. 18.00 Человек дела. 18.30 М-трест. 18.45 До Москвы — далеко. 19.15 «Ностальжи». 19.45 «Праздник каждый день». 21.15 «ЖС». 21.30 Манера. 22.00 Отечество мое. 23.20 Автомиг. 23.25 Звезды говорят. 23.30 Спортивная карусель. 23.25 «В Совет Европы — только за советом?» 23.50 «Музыкальный фестиваль в Миккели». 0.20 Музыкальный экзамен.

Московская программа. 6.00, 7.45, 17.35 Новости Би-би-си. 9.35, 8.16, 10.00, 13.21 МТВ. 7.00, 11.01 «Спиди-гонщик». 8.35, 20.35 «Моя любовь, моя печаль». 10.55, 23.00 Экспресс-камера. 11.45 Новости Ай-ти-эн. 12.34 Афиша. 13.35 Муз. программа. 14.35 «Лесси». 15.45 Гиннесс-шоу. 16.15 «Реванш». 18.00, 22.00 Московский телетайп. 18.10 Репутация. 18.36. Формула успеха «Микомс». 18.50 «Подмосковье». 19.30. ДВМ. 22.30 Диалог. 23.10 Развлекательная пр. 23.52 «Композитор Глинка». Худ фильм.

Российские университеты. 8.30, 10.30, 12.30, 14.30, 16.30, 19.30, 19.30, 21.45 Новости. 8.35 Студия «Рост». 9.05 Нем.яз. для детей. 9.25 Грани прекрасного. 11.00 Стимул. 11.30, 17.15 Путешествие в страну Испанского языка. 12.00, 17.45 Исп.яз. 12.35 Чада светлой России. 13.30 Открытый ТВ-университет. 14.15 Не быть динозавром. 13.45 «Звучание моей планиды». 15.00 Хозяин. 15.45 «Уорлднет» представляет... 16.45 «В светлом саду христианства». 18.15 Аудитория. 19.10 Канал для вас. 19.40 Академики тенниса. 20.10 «В пределах Остина». 20.45 Прикосновение.

4-й канал «Останкино». 22.00 Норма. 22.05 «Щеголеватая аптека». 22.10, 23.35 Времечко. 22.35 «Дживс и Вустер». 23.45 О.Голдсмит — «Ночь ошибок». Телеспектакль.

Санкт-петербургская программа. 11.30 Скорая помощь. 12.00 «Долгая дорога в дюнах». 13.10, 15.25, 19.05, 21.45, 1.50 Муз. момент. 13.15 Исторический альманах. 14.00 «Ля сет» представляет. 15.30, 19.30, 23.45 Информ-ТВ. 15.40 Ура, комедия! «Мой муж — инопланетянин». 17.10 Домашний урок. 17.40 Сказка за сказкой. 18.40 «В ожидании праздника». 19.10 «Большой фестиваль». 19.55 Реформа и власть. 20.40 Спорт, спорт, спорт. 21.00 Сегодня. 21.50 «На.пороге ночи». 22.40 Мультфильм. 22.50 «Вечерний звон». 1.00 «С днем рождения, или Инкогнито».

Шестой канал. 19.00, 23.30 Новости Си-эн-эн. 19.30 Мультфильмы. 19.45 Кинотеатр ТВ-6: «Авария». 1-я серия. 21.30 Золотая фильмотека: «Молодой и невиновный».

Почта

Письмо несостоявшегося избирателя

Перед выборами я долго думал, за кого мне голосовать, и в конце концов пришел к решению, что уже на избирательном участке выберу по одному представителю приглянувшихся мне блоков.

В этот день по привычке посмотрел астрологический прогноз и ужаснулся: исходя из характеристики этого лунного дня, перед новолунием, получилось, что 12-го нельзя было делать ничего серьезного, нельзя даже думать о чем-либо важном. Сразу вспомнились Рейганы, которые все свои серьезные начинания согласовывали с астрологом, но, конечно, Россия не Америка. Это было первое, что остудило желание бежать на избирательный участок. (Кстати, и останкинское мероприятие изначально было обречено на провал.)

Второе, что определило мое окончательное решение перейти в когорту политически «пассивной» части населения, это известие о низкой активности избирателей — появилась надежда, малый, но шанс, что наспех скроенная и недостаточно обсужденная Конституция не пройдет, референдум не состоится и если бы не наша традиция (повторявшаяся в бывшем парламенте) голосовать по одному паспорту за всю семью (случаи были), то кто знает, прошла ли бы она?

Итоги прошедшего голосования по партийным спискам объясняю тем, что многие и не читая статьи в «НГ» о постепенном вымирании населения России, это понимают. Они и решили, что уж если и вымирать, то с музыкой. Господин Жириновский — это как раз тот человек, кто эту музыку организует по первому разряду. И естественно, что профессионал в области политической клоунады теснит любителей. Вспомним хотя бы явно непрофессиональное политическое шоу по борьбе с коррупцией в высших эшелонах власти.

Что касается сегодняшнего послешокового состояния, то несмотря на риск, которого мы не смогли избежать, приняв такую Конституцию, уж очень подходящую именно под диктатора, у нас есть президент. У нас есть умеренный премьер-министр, при виде которого чувствуешь себя более спокойно, чем от созерцания Егора Гайдара с его безапелляционными высказываниями с видом единственного человека, знающего — как надо.

Есть, наконец, и парламент. Очень пестрый, вобравший в себя и мастеров политической борьбы с закалкой двух прежних парламентов, и новичков. Есть 2 года для дальнейшего поиска Россией своего места в мире. Она сама должна найти его, не надо ее загонять куда-либо насильно. Она сама должна определить вектор своего развития.

Павел РАБКИН

НТК «АСУ - ИМПУЛЬС»
СЕРИЯ ОТРАСЛЕВЫХ СПРАВОЧНИКОВ - 1993
ЕЖЕГОДНОЕ ПОДПИСНОЕ ИЗДАНИЕ
для руководителей предприятий, отделов снабжения, сбыта, маркетинга, специалистов различных отраслей промышленности.
Справочник содержит название предприятия, адрес, Ф.И.О. руководителя, телефон, телетайп, телекс, телефакс, перечень выпускаемой продукции и др.

Электротехническая промышленность и приборостроение Электронная промышленность Радиопромышленность Черная и цветная металлургия	ВЫШЛИ В СВЕТ
Химическая и нефтеперерабатывающая промышленность Лесная и деревообрабатывающая промышленность Промышленность строительных материалов Станкостроительная и инструментальная промышленность Автомобильное и сельскохозяйственное машиностроение Тяжелое, энергетическое и транспортное машиностроение Легкая промышленность Пищевая промышленность Медицинская промышленность	БУДУТ ИЗДАНЫ В 1993 Г.

УСЛОВИЯ ОФОРМЛЕНИЯ ПОДПИСКИ
Для оформления подписки на всю серию отраслевых справочников достаточно перечислить на р/с №2461910 в Тушинском филиале МИБ Москвы МФО 201348, корр. счет 09317135 РКЦ ГУ ЦБ РФ МФО 201791 и отправить заявку с копией платежного поручения по адресу: 101000, Москва, Мясницкая, 13.
В заявке необходимо точно указать адрес, по которому следует отправлять справочники, Ф.И.О. и телефон ответственного за получение книг. В платежном поручении обязательно указывать название рекламного издания.
Каждый подписчик получит уже изданные книги, остальные книги будут высылаться подписчикам по мере издания. Возможна подписка на любое количество книг, подписчик может отобрать только интересующие его отрасли промышленности. В этом случае цена подписки определяется количеством экземпляров по 2 400 руб. за 1 экземпляр.
Дополнительную информацию об условиях оформления подписки можно получить по телефону (095) 497-20-47.
Для владельцев IBM-совместимых компьютеров поставляются электронные версии справочников. По вопросам приобретения электронных версий обращаться по телефону (095) 497-20-47.

Исторический календарь «НГ»

24 декабря

1905 — Избирательный закон Витте (49% всех выборщиков пришлось на долю крестьян). Лишь два десятка крупных городов получали право прямых (без деления на сословные курии) выборов в Думу.

1958 — Школьная реформа в СССР.

1979 (по 26 декабря) — Вторжение советских войск в Афганистан.

1991 — Место СССР в Организации Объединенных Наций заняла Россия, к которой также перешли права постоянного члена Совета Безопасности ООН.

Филателия

Некоторые марки, посвященные «великому кормчему» Мао Цзэдуну (1893—1976)

26 декабря с. г. исполняется столетие со дня рождения Мао Цзэдуна - одного из создателей коммунистической партии Китая, основателя Китайской Народной Республики.

Марки с изображением Мао начали выходить с 1944 года. До 1950 года было выпущено в освобожденных районах и революционных базах Китая около 500 марок с изображением Мао Цзэдуна.

Внизу слева представлена одна из трех первых в Китае марок с изображением Мао (март 1944 г.)

Далее — марка из серии, посвященной 28-й годовщине основания КПК (1921—1949 гг.)

Справа — марка наименьшего номинала, одна из четырех, посвященных образованию Китайской Народной Республики (выпущены 1 июля 1950 года). Гигантская голова Мао на фоне китайского флага возвышается над площадью Тяньаньэмэнь, где он 1 октября 1949 г. провозгласил образование КНР. Культ личности Мао продолжал набирать обороты.

В. М.

Вполне серьезно

Конституция, Дума и космос

Благодаря исследованиям нашего соотечественника А.Чижевского убедительно установлена связь земных процессов с процессами космическими, что дало толчок развитию современной науки — космобиологии и позволило с древней астрологии снять ярлык лженауки, навешенный ортодоксальным материализмом. Теперь многие огородники строго соблюдают рекомендации лунного календаря журнала «Крестьянка», что повышает урожай.

Но не только на растения влияют космические процессы. У многих людей отмечается упадок сил, обострение болезней в дни, близкие к солнечным и лунным затмениям. Да и дела, начатые в такие дни, не приносят удачу. Рождение СНГ расширенного состава произошло 21 декабря 1991 года — в день лунного затмения, как будто другого дня не было. Ну и посудите сами: разве судьба этого дела счастливая?

Но затмений бывает всего несколько в год, а вот полнолуния и новолуния — каждый месяц. С приближением этих дней люди чувствуют себя неуютно. Опытные хирурги стараются не делать операций, а деловые люди — не начинать новых дел.

И в сентябре, и год назад было хорошо известно, что 13 декабря 1993 года будет новолуние и дни около этой даты будут неблагоприятны для людей, а также для событий, происходящих в это время. Как будто нарочно, чтобы еще раз проверить астрологию, на этот период были назначены референдум по новой Конституции и выборы в Государственную думу. Любой астролог скажет, что судьба Конституции и Думы, родившихся в это время, будет сложной, конкретные результаты голосования будут неадекватными реальной обстановке. Неблагоприятность выбранной даты задолго до ее прихода отметили прогнозисты, отметив также неблагоприятность 6 декабря.

Мои наблюдения подтвердили верность этих прогнозов. Начиная с 6 декабря, ко мне обратилось много людей в связи с серьезными нарушениями здоровья. 8 декабря, когда я вел прием в поликлинике № 98, пришло вдвое больше людей, чем обычно. 12 декабря я ездил на садовый участок. Удивительно много машин стояло на дороге — одни попали в аварию, другие ремонтировались. Мне самому помогло чудо, когда из-за встречного трактора внезапно выскочил грузовик и стал обгонять его по моей стороне. Лишь несколько метров разделило нас в момент разъезда на скользкой и заснеженной дороге.

Ну а результаты голосования, разве не подтверждают неблагоприятный прогноз? Мне кажется, что депрессия и пониженный тонус людей в эти дни вполне объясняет низкую активность избирателей. Всего несколько процентов позволило избежать ситуации, когда референдум и выборы были бы признаны несостоявшимися, и все хлопоты и гигантские материальные затраты были бы пустыми.

Станислав СМИРНОВ

«НГ» В ПЯТНИЦУ
ДРАМАТУРГ — ПАПА РИМСКИЙ
РОЖДЕСТВЕНСКИЕ ТРАДИЦИИ ДРЕВНЕГО ТОЛЕДО
РУССКОЕ КИНО В САН-РАФАЭЛЕ
ИГОРЬ ВОЛГИН. СТРАНА УНЫНИЙ