Sine ira et studio

НЕЗАВИСИМАЯ ГАЗЕТА

18 ДЕКАБРЯ 1993 г.
СУББОТА, № 243 (667)

ЦЕНА ДОГОВОРНАЯ

Коротко

Президиум Совмина проект не утвердил

ПОД ПРЕДСЕДАТЕЛЬСТВОМ первого вице-премьера Олега Сосковца вчера прошло очередное заседание президиума Совета министров РФ. В принципе одобрен проект Государственной программы приватизации государственных и муниципальных предприятий страны. Через неделю после доработки он поступит к президенту на утверждение. Длительность и накал дискуссии по проекту, видимо, были связаны с тем, что это оказалось первое заседание юридически оформляющегося после выборов коалиционного правительства. Действительно, президиум Совмина, в состав которого теперь входят лидеры ряда партий и блоков, на первом же заседании после выборов продемонстрировал свою неоднородность, причем по такому принципиальному вопросу реформ, как приватизация.

На вчерашнем заседании отложено также на неделю принятие решения по проекту указа президента «О некоторых изменениях в налогообложении юридических лиц». Этот документ призван совершенствовать налоговую систему и привести ее в соответствие с программой Совмина на 1993–1995 годы по развитию реформ и стабилизации российской экономики.

«НГ» — ИТАР-ТАСС

17 регионов Конституцию не поддержали

ВЧЕРА председатель Центральной избирательной комиссии Николай Рябов и его коллеги, отвечающие за подсчет результатов референдума по Конституции и проведенных по различным системам выборов в Федеральное собрание, провели пресс-конференцию и огласили на ней некоторые предварительные итоги голосований 12 декабря. Предварительность представленных ими сведений была специально подчеркнута Николаем Рябовым. Как выяснилось, 17 субъектов РФ проголосовали против проекта новой российской Конституции. Это 7 республик: Адыгея, Башкирия, Дагестан, Карачаево-Черкесия, Мордовия, Тува, Чувашия и 10 областей: Белгородская, Брянская, Волгоградская, Воронежская, Калужская, Курская, Липецкая, Орловская, Смоленская, Тамбовская. В Татарстане референдум не состоялся по причине неявки должного числа избирателей, однако из тех, кто пришел, 74% проголосовали за Конституцию. Среди прочих интересных и широко не разглашавшихся данных был и партийный расклад Совета Федерации. В частности, коммунисты, по их заявлениям, провели в эту палату 12 человек, причем два из них избирались по двухмандатному округу в Амурской области.

«НГ»

Московские слухи

ВЧЕРА в Москве начали циркулировать упорные слухи о перестановках в высших эшелонах власти. По информации, которой располагает «НГ», подготовлены указы Ельцина о смещении с должности председателя Госкомфедерации Сергея Шахрая и вице-премьера Александра Шохина. На проектах указов еще не проставлены даты, однако, зная любовь президента выпускать законотворческие акты по субботам, в ближайшие дни можно ожидать появления этих и других не менее важных документов. Вчера же поговаривали о том, что пост председателя телерадиокомпании «Останкино» был предложен гендиректору НТВ Игорю Малашенко. Конфиденциальный источник «НГ» рассказал о том, что пост главы администрации вместо Сергея Филатова может занять Геннадий Бурбулис. Не обошли слухи и ведомство на Лубянке. Одним из кандидатов на должность его руководителя называется начальник Московского управления МБ РФ Евгений Савостьянов. Может так случиться, что вслед за отставкой начальника ГПУ Александра Котенкова произойдет изменение в руководстве Главного управления охраны президента и Министерства юстиции.

Крис ХОКЛИ

ЦБР уведомляет

ГЛАВНОЕ управление Центробанка сообщило о том, что с конца дня 31 декабря прекращается использование в платежном обороте купюр достоинством 1, 3, 5 и 10 рублей образца 1961–1992 гг.

«НГ»

Коротко

4 600376 211206

«ВЫБОР РОСИИ» ПОЛУЧИТ В ГОСДУМЕ НА 10 МЕСТ БОЛЬШЕ, ЧЕМ ЛДПР

СУДЯ ПО ВСЕМУ, ЛИДЕРЫ «ВР» НАВЯЗЫВАЮТ ЕЛЬЦИНУ ЖЕСТКУЮ ЛИНИЮ ПОВЕДЕНИЯ

Иван Родин

Выборы

ВЧЕРА расклад сил «пропорциональной» части Государственной думы существенно не изменился. Судя по данным Центральной избирательной комиссии, 8 избирательных объединений, прошедших пятипроцентный барьер, сохраняют за собой свои места, определившиеся еще в день голосования. Абсолютные цифры, правда, несколько изменились в ту или иную сторону. В частности, «Женщины России» приблизились к аграрникам на расстояние 0,2%, а ДПР оказалась в опасной зоне — она только на 0,5% отошла от пятипроцентного рубежа.

Точно так же не слишком увеличилось число сторонников блоков, проведенных по одномандатным округам. Самое большое количество получил «Выбор России» — трех депутатов, еще на два человека увеличили свои ряды КП РФ и АПР, на одного — ГС, «Достоинство и милосердие» и РДДР. Таким образом, «Выбор России» от выборов по территориальным округам в общей сложности имеет 25 депутатов, АПР — 16, КП РФ — 10, избирательные объединения ЯБЛоко, ГС и ЛДПР обладают шестью мандатами каждая. РДДР провела 5 своих депутатов, ПРЕС — 3, «Женщины России» — 2, «Достоинство и милосердие» и «Будущее России — новые имена» — по одному.

В принципе уже можно сказать, даже строго придерживаясь того, кем выдвинут тот или иной кандидат, что «Выбор России» получит примерно на 10 мест больше, чем его ближайший соперник — ЛДПР. Формально независимых депутатов — ровно половина «мажоритарной» части Думы. Сейчас «выборосcы» монопольно распоряжаются ими, зачисляя большинство из них в свои ряды, однако, как представляется, то же самое могут делать и все остальные избирательные объединения. Сам же «Выбор России», а точнее, часть его лидеров, по некоторым сведениям, готовится к нелегким решениям — согласно положению о выборах оставить свои должности, кроме министерских, чтобы овладеть депутатскими мандатами. Это, в частности, предстоит сделать Сергею Филатову и другим деятелям администрации президента, а также прочим не первым лицам министерств и ведомств. Вполне возможно, что под шум добровольно-вынужденных отставок на покой будут отправлены и отдельные неугодные лица. Кроме того, в ближайшее время в Министерстве безопасности готовится интересная рокировка. Первый заместитель министра Сергей Степашин, назначенный на этот пост сразу после 21 сентября, должен занять место шефа МБ, а его нынешний начальник, исполняющий обязанности министра Николай Голушко, видимо, станет его первым замом. Впрочем, по другим сведениям, г-н Голушко вообще уйдет в отставку. Источник «НГ» из числа видных деятелей «Выбора России», кстати, утверждает, что до нового года произойдет смена руководства еще в ряде «интересных» министерств.

Рисунок Вадима Мисюка

Лиана Минасян

КАЖЕТСЯ, «демократическая чистка» в окружении президента, нетерпеливо начатая до обнародования ЦИКом результатов выборов в ФС и голосования по проекту Конституции РФ, и несмотря на призыв к «широкой антифашистской коалиции», предпринята по отношению не к предвыборным «антагонистам», а к потенциальным союзникам — демблокам, не вошедшим в открытую коалицию с «Выбором России». Назойливое навязывание обществу двухполюсного представления о мире — либо «Выбор России», либо зюгановская КП РФ не оставляло действительного выбора избирателям. Выборы были проиграны не Жириновскому, а тем 47 процентам не явившимся на участки для голосования избирателям, которые предложенной альтернативы не приняли. Эти «средние» слои, видимо, и были потенциальным электоратом ПРЕСа и ЯБЛока, который, как и лидеры этих партий, не разделял логику политического поведения властей, заданную 3—4 октября, но в отличие от партий, все-таки принявших правила выборной игры, их проигнорировал.

Тем не менее те 15 процентов голосов, отданных за умеренных демократов, были их собственным «урожаем». И почти наверняка именно эти голоса решили исход голосования по Конституции. Предвыборная тактика «Выбора» была рискованной еще и потому, что подводила общество к максимальной поляризации в момент принятия Конституции — документа общественного согласия.

Партия российского единства и согласия (ПРЕС), возглавляемая вице-премьером правительства РФ Сергеем Шахраем и ориентированная на регионы, зарегистрированная за месяц до выборов, уверенно преодолела 5-процентный барьер в четырех пятых регионов страны, а в некоторых оказалась среди лидеров: Башкортостан (12,2 процентов), Бурятия (16,5 процентов), Горный Алтай (24,5 процентов), Кабардино-Балкария (34 процента), Якутия (11,6 процентов), Тува (37,7 процентов).

В некоторых избирательных округах, например в Туве, ПРЕС заметно переиграла ЛДПР, которой доверились только 11,8 процентов голосовавших. «Выбор России» там, к слову сказать, набравший только 5 процентов, был просто неконкурентоспособен.

Тем не менее меры административного воздействия были предприняты именно по отношению к членам ПРЕС.

В НОМЕРЕ:

- РОССИЯ ИЛИ РФ? РУССКИЕ ИЛИ РУССКОЯЗЫЧНЫЕ? стр.4
- БОЛЬШАЯ ПЕРЕМЕНА В «ОСТАНКИНО» стр.5
- 20 ДЕКАБРЯ – ДЕНЬ ЧЕКИСТА: ИНТЕРВЬЮ РЕКТОРА ВУЗА МИНИСТЕРСТВА БЕЗОПАСНОСТИ РФ стр.6
- ЧЕРНАЯ СОТНЯ: ЛУЧШЕ ВЧЕРА, ЧЕМ ЗАВТРА стр.7

ПРЕЗИДЕНТ ОКОНЧАТЕЛЬНО РАЗОЧАРОВАЛСЯ В ДЕМОКРАТИИ?

Если так, то дальнейший путь ясен

СУДЯ ПО информации о свершившихся и грядущих отставках, перестановках и перестройках, укрепляющих собственно президентские структуры и их власть над страной, а в рядах правительства и министерств — группы Гайдара, президент (или те, кто определяет его решения) сделал свой окончательный выбор в пользу конфронтации, ужесточения курса, мягкого (на первых порах) авторитаризма.

Полное разочарование в демократии, ибо она не позволила: 1) победить на выборах; 2) заставить народ думать, что все хорошо и все правильно; 3) заткнуть глотку даже демократической оппозиции — «всяким там» явлинским, шахраям, шохиным...

К этому шло. За Шохиным, например, в Кремле еще весной закрепился ярлык «склонен к компромиссам», то есть — «не наш». Скорее всего, Александр Шохин, понимая, что его дни в правительстве все равно сочтены, и вошел в партию Шахрая, не приветствовавшего, как известно, жесткие действия президента в событиях сентября-октября.

«Выбор России» стоял за демократическую коалицию на условиях «Выбора России». Те, кто осмелился с этим не согласиться, а тем более создавал свои партии и предлагал альтернативные программы, заклеймлены как пособники Жириновского, враги реформ, поставившие личные амбиции выше интересов (чего?) — страны? президента? реформ? демократии или личных амбиций самого «Выбора России»?

Теперь потерпевшее на выборах поражение, но находящееся у власти меньшинство переходит к еще более жестким правилам игры по схеме: либо вы в союзе с нами и на наших условиях, либо к черту и вас, и демократию. Этот путь на 40% ведет к диктатуре, на 40% — к гражданской войне (спорадической, скорее всего), на 10 — к расхлябанному дрейфу типа нынешнего, на оставшиеся 10 — к разумно ограниченному авторитаризму в политической жизни при жестком авторитаризме в сфере экономической. Свободы слова и печати ограничивали путем судебного преследования по всем возможным поводам, а также путем финансового удушения инакомыслящих. Правые (или левые) экстремисты не трогаются, дабы поддерживать напряженность в стране, требующуюся для оправдания жестких мер.

В этом есть своя логика. Ельцину объяснили: в декабре прошлого года ты отказался от Гайдара — и вот во что это вылилось. Все правильно. Любой (почти любой) четкий курс лучше размытого.

Но, во-первых, декабрь 93-го — это уже не декабрь 92-го. Во-вторых, без армии не обойтись, а она не слишком пропрезидентски настроена. В-третьих, где гарантия скорых экономических успехов? В-четвертых, любое президентское окружение, даже максимально очищенное от «склонных к компромиссам», имеет тенденцию через два дня дружной работы начинать грызню друг с другом.

Окончательно ли остановился президент на этом сценарии, станет ясно сразу же, как решится судьба премьер-министра. Собственно, это и будет означать, что если бы Жириновского не было, его надо было бы придумать, дабы извлечь максимум выгод из минимума успеха на выборах.

Виталий ТРЕТЬЯКОВ

ГАЛИНЕ ВОЛЧЕК. ЮБИЛЕЙНОЕ

Наш театр без нее не театр. Или не современник

Виктор Гульченко

Праздник

ГАЛИНА Волчек сумела сохранить то, что иные из нас давно утратили. Сохранила в себе искусство жить и творить. Да, жить — это тоже искусство, которым необходимо овладевать с малых лет.

Природа, слава Богу, не стала отдыхать на ней, папиной дочке известного киномастера-оператора...

Волчек сохранила театр, которому она сама, безусловно, многим обязана, но который — и это еще безусловней — многим обязан ей. Особенно за последние 22 года.

Грешно и невозможно принизить роль Ефремова в рождении и становлении «Современника». Но когда он, любимый отец «современниковской» семьи, по невмещающимся в данный сюжет обстоятельствам ушел в другой театральный дом, тяжкая доля матери, безмужней жены досталась Галине Волчек.

Но как разительно непохож этот театральный развод на последующие расставания, произошедшие, например, в том же МХАТе или в Театре на Таганке.

«Современник», уже когда и вырос из коротких штанишек театра-студии, не перестал пренебрегать обязанностями художественной семьи. Куда только не разметала судьба членов этой семьи по белу свету, а скольких уж и вовсе нет на нем, — «Современник» до нынешних дней сохранил в себе внутреннюю цельность, сосредоточенность и ненатужность существования.

Театр, которому не раз предрекали кончину, продолжает жить, не изменяя своим принципам и убеждениям. Родившийся на самой заре первой «оттепели» и в какой-то мере ставший ее провозвестником, «Современник» без особых нравственных потерь преодолел плотные слои атмосферы последующих эпох и встретил вторую «оттепель» 80-х годов хоть и без былого юношеского задора, но с неутраченным интересом к своему партнеру и собеседнику — зрителю. Зритель всегда входил в состав семьи «Современника».

Фото ИТАР-ТАСС

В верности театра зрителю, выросшему и постаревшему вместе с ним, есть что-то несомненно старомодное по теперешним меркам. На верность нынче вообще невелик спрос. И уже не вчера «Современник» упрекают за вялый поиск нового сценического языка.

Но ведь спор Григорина с Треплевым так и пребудет открытым — тут нет раз и навсегда побежденных и победителей...

Жизнь многих героинь Галины Волчек на сцене и на экране — по существу, непрожитые варианты ее собственной жизни, если брать в расчет не конкретные фабульные обстоятельства, не положительные или отрицательные черты чужих характеров, а самую их суть. Сила актерского искусства Волчек — в человеческом, а не только актерском сочувствии им.

Битая жизнью, Волчек осталась собою, и оказавшись волею случая на балу грандиозной общегражданской неудачи, на печально знаменитом празднике-панихиде по поводу встречи Нового политического года. Когда к столу, за которым сидела Волчек, прибилась сама хозяйка бала, Волчек, явно не рвавшаяся к микрофону, не смогла не ответить: «Я вспомнила случай, который недавно произошел у нас в театре. В финале спектакля «Крутой маршрут» все героини, узницы сталинских тюрем и лагерей, подошли вплотную к решетке и встали за ней. И вот они должны были уже плавно отступить назад и через две минуты выйти на поклоны, как вдруг из зала в абсолютной тишине прозвучал мужской голос. Обращаясь к этим женщинам, стоящим за решеткой, человек крикнул от имени всего зала: «Простите нас все!» Я надеюсь, что мы никогда не доживем до того нового момента, когда кому-нибудь из нас через десять лет или пятнадцать придется крикнуть куда-нибудь на сцену: «Простите нас все!..»

В предыдущую переломную для жизни нашего общества ночь — с 3 на 4 октября — коллега Галины Волчек Лия Ахеджакова произнесла с экрана РТВ человечески страстный монолог, соразмерный произошедшей трагедии.

«Современниковцы» повсюду и всегда «современниковцы».

* * *

«Независимая газета» искренне, с радостью и любовью поздравляет Галину Борисовну Волчек с юбилеем и желает ей одного — иметь и дальше счастье делать то, что хочет сама Галина Борисовна.

ЛДПР: СЛАГАЕМЫЕ ПОБЕДЫ

Жириновский сумел сделать себя единственным защитником прав русских людей и интересов России, полностью обыграв на этом поле остальные блоки и партии

Михаил Савин,
Александр Смагин
(Институт социально-политических исследований РАН)

Экспертиза

В АПРЕЛЕ этого года на съезде ЛДПР нами был проведен опрос участников съезда. В связи с итогами выборов 12 декабря результаты опроса стали более чем актуальными.

Итак, для начала посмотрим на то, что представляет из себя сама Либерально-демократическая партия. Благодаря средствам массовой информации все прекрасно знают, кто такой В.Жириновский. Обо всех остальных членах партии известно разве только, что они «фашисты». Слов нет, лицо ЛДПР определяет ее лидер. Тем не менее представляется небезынтересным посмотреть и на тех, кто являет собой костяк этой партии.

Всего, по данным некоторых изданий, в ЛДПР (включая СНГ) состоит около 100 тыс. человек, что само по себе представляет внушительную цифру. Партийные списки не публиковались, но если экстраполировать (с известными допущениями) состав делегатов съезда на всю ЛДПР, то мы получим следующую картину. Основу партии составляют служащие и инженерно-технические работники — более 40%, примерно каждый десятый член партии — это научный работник, столько же рабочих, учащихся, а также предпринимателей и промышленников. Все остальные социальные группы составляют около 20%.

Весьма высок образовательный уровень членов ЛДПР. Более двух третей участников съезда имеют высшее или незаконченное высшее образование. Абсолютное большинство принадлежит мужчинам, женщин среди либерал-демократов около 10%. Наконец, возрастной состав ЛДПР представляется примерно таким: в основном это люди политически активного среднего возраста от 30 до 50 лет — таких в партии около 50%, 15—20% составляют люди старших возрастов (свыше 50 лет) и около трети ее состава — молодые люди до 30 лет.

Как видим, социальное лицо партии совсем не то, как его часто представляют, — это не отщепенцы и изгои или иные маргинальные слои общества.

В отличие от многих аморфных политических образований ЛДПР, по всей видимости, достаточно сплоченная и дисциплинированная партия с очень высоким авторитетом лидера. Об этом можно судить, например, по мотивации участия в ЛДПР. Отвечая на вопрос, какие мотивы побудили их вступить в партию, 60% респондентов ответили, что им «близки программные установки партии», и столько же отметили, что их «привлекла личность лидера». Около 50% считают, что «только ЛДПР способна вывести страну из кризиса». Лишь каждый десятый в качестве мотива указал желание «заниматься политической деятельностью как таковой».

Очевидно, что политическая активность, дисциплинированность партии сама по себе стала одним из факторов, приведших к успеху на выборах. Хотя, конечно, этот фактор не из числа главных.

Каковы же были основные факторы, обеспечившие триумф партии Владимира Жириновского 12 декабря? В многочисленных комментариях причины называются самые разные: от такой прозаической, как плохая погода (здравомыслящие избиратели,

(Окончание на стр. 2)

ВСТРЕЧА «АНДРЕЯ И КЛАУСА»

Сегодня начинается рандеву министров иностранных дел Германии и России

Михаил Карпов

Дипломатия

ВЛИЯТЕЛЬНАЯ «Франкфуртер альгемайне» еще в конце ноября писала о том, что во время встречи 18—19 декабря будут обсуждаться вопросы российско-германского сотрудничества в области безопасности. Как отмечалось, министр иностранных дел Клаус Кинкель собирался развеять впечатление, что возможно возникновение Европы, как бы разделенной на два класса в связи с тем, что со стороны России высказывались соответствующие опасения. В Бонне предполагают, что на предстоящей 10 января сессии Совета НАТО будет высказана готовность к сближению с союзом тех стран, которые располагают для этого необходимыми предпосылками. Кинкель в интервью радиостанции «Дойчландфунк» отметил, что «практически все страны бывшего Варшавского Договора всемерно стремятся войти в западную систему безопасности, в НАТО. Странам, пережившим кардинальный поворот, мы откроем принципиальную возможность путем партнерства ради мира войти в нашу систему безопасности, но все это произойдет не так быстро, как представляют себе эти страны, поскольку нам в особенности придется позаботиться о том, чтобы мы не поставили Украину и Россию перед свершившимися фактами».

Российский министр иностранных дел Андрей Козырев, по его словам, тоже уверен, что никакого количественного расширения НАТО уже в ближайшем будущем не последует. Клаус Кинкель, кроме того, отмечает, что не «может быть никакого официального права России на вето в отношении расширения НАТО». Но она, похоже, к этому и не стремится, а лишь настаивает на учете и ее интересов. Возможность же «в конечном итоге» появления новых членов союза не отрицает никто, но лишь, по словам Козырева, «после этапа партнерства и сотрудничества».

ФРГ, по Кинкелю, сейчас намерена проявлять «предельную осторожность, и нам следовало бы так поступать в особенности после завершения этих выборов». Министр иностранных дел ФРГ считает, что после них позиция Ельцина укрепилась, хотя Кинкеля «не очень радует тот факт, что радикальные силы, националисты и коммунисты, аграрии, вместе взятые, все же добились весьма высокого процента». Это, по его мнению, «свидетельствует о том, что они воспользовались социальным протестом и, несомненно, кризисом самобытности в России после развала Советского Союза».

Президент Ельцин, как известно, угощал канцлера Коля сауной, Козырев предпочел русскую старину и пригласил Кинкеля во Владимир и Суздаль. По его словам, форма встречи «Андрея и Клауса» позволит состояться вольному обмену мнениями, без протокола и твердой фиксации высказываний, неизбежной при официальных переговорах. Повестка дня, по выражению Козырева, огромна: НАТО — партнерство с ним, озабоченность Восточной Европы, двусторонние отношения, хотя и не в широком объеме, экономические вопросы.

По поводу последнего Клаус Кинкель считает, что ФРГ уже проявила «щедрость и готовность к предоставлению помощи». Он повторяет вновь и вновь: «Сейчас очередь за другими. Конечно, мы особенно заинтересованы в том, чтобы путь, ведущий к демократии, к структурам правового государства и рыночной экономике в странах, переживающих коренные изменения, в странах СНГ, стал необратимым, поскольку мы в географическом отношении расположены недалеко от них. Но и другим крупным экономическим державам, таким, как Япония, США и европейские страны, должно быть известно, и они это знают, что необходимо предоставлять помощь. В этом, как я считаю, один из главных результатов исхода этих выборов».

НОВОСТИ

Коротко

МОСКВА. В рамках договора между Москвой и Тбилиси в столицу России до конца года должны поступить фасованный чай, вина, коньяк, мандарины, табачное сырье, минеральная вода. В свою очередь Москва отправляет в Тбилиси картофель, муку, сахар, масло, кондитерские изделия, рис, макароны. Кроме того, администрация Москвы обратилась к правительству республики Грузия и мэрии Тбилиси с просьбой помочь ликвидировать задолженность в сумме 40,5 млн. рублей Московскому межреспубликанскому винному заводу и другим столичным предприятиям.

Андрей ВАРЧЕНЯ

МОСКВА. С учетом тяжелого финансового положения АЗЛК и для ввода в строй в Москве мощностей для производства нового двигателя для автомобиля «Москвич» городская администрация выделила заводу в срок до 1 апреля 1994 года 1 млрд. рублей. Средства представлены в виде временной финансовой помощи без взимания процентов за пользование ими.

А. В.

МОСКВА. 19 декабря в 14.00 на сцене ДК им. Горького начнется акция «Руководство к действию», проводимая в рамках так называемого непрерывного фестиваля современного искусства «Русский прорыв». Организаторы и участники в лице Э.Лимонова, А.Невзорова, А.Проханова, С.Жарикова и Е.Летова сообщили через пресс-релиз, что им в равной степени чужды как профанации лукавых постмодернистов, усиленно «вписывающихся» в европейскую арт-традицию, так и творения псевдотрадиционных графоманов. Акция грозит стать бутафорской, благодаря как декорациям (окна будут загорожены мешками с песком — условия, приближенные к катакомбно-боевым), так и соседству на одной сцене Проханова и Егора Летова — патриарха отечественной панк-культуры, известного по множеству песен и заявлений в прессе откровенно антифашистского и антикоммунистического содержания.

Г.Г.

МОСКВА. Накануне знаменитой «Ники» (праздник состоится сегодня) великолепный Юлий Гусман дал, как всегда, остроумную пресс-конференцию. Рассказав о предстоящем торжестве по случаю вручения профессиональных призов кинематографистам, Гусман пообещал много «фантастических сюрпризов». Мы полюбуемся ими 23 декабря по ТВ, а счастливчики-журналисты, кои «помогают» Дому кино в его работе, не развивая своими критическими статьями «комплекс неполноценности у кинематографистов», увидят обещанное собственными (надо надеяться, доброжелательными) глазами.

М. А.

МОСКВА. В Московской области план осеннего призыва на военную службу выполнен только на 22%. Об этом сообщил областному правительству военный комиссар генерал-майор Юрий Чайков. По его словам, на сегодня 3,4 тыс. юношей призывного возраста находятся в розыске и 193 человека вообще отказались служить. Генерал-майор подчеркнул, что чаще всего уклоняются от воинской службы жители Одинцовского района (931 человек). Не рвутся в армию и юные жители Щелкова, Долгопрудного, Сергиева Посада, Люберец и Пушкина. Кстати, в Сергиевом Посаде и Пушкине недавно были сожжены призывные пункты, а начальник военкомата в Железнодорожном поселке был жестоко избит.

МОСКВА. Подписанные в Москве российско-американские документы о космическом сотрудничестве позволяют уже сейчас приступить к реализации проекта международной космической станции «Альфа». Выступая в Российском космическом агентстве на пресс-конференции, генеральный директор РКА Юрий Коптев и директор НАСА Дэнил Голдин сообщили, что Россия и США определили фирмы, которым будет поручено создание необходимой техники. В Соединенных Штатах это компания «Боинг», в России — НПО «Энергия» и «Квант».

БУХАРЕСТ. На аллеях бухарестского парка Хэрэстрэу в ночь на 16 декабря неизвестными были сброшены с пьедесталов бюсты Льва Толстого, Владимира Маяковского, Антона Чехова, Максима Горького, а также Тараса Шевченко и Джамбула. Некоторые бюсты разбиты. «Не повезло» и Альберту Эйнштейну. Сбросившие его бюст вандалы действовали в потемках и, видимо, приняли его за кого-то из корифеев русской культуры. Кампания в защиту Илие Илашку, приговоренного судом в Тирасполе к смертной казни, приобрела антирусскую направленность.

РИА

Коротко

Николай Гончар

Карт-бланш

ПОРА ПРЕКРАТИТЬ ИСТЕРИКУ

Даешь антифашистский фронт, если хочешь создать фашистский

ВСЕ СЕРЬЕЗНЫЕ события в нашей политической жизни последних лет получались «от противного». Достаточно вспомнить, что успех Бориса Ельцина в конце 80-х многие справедливо записывают в актив ЦК КПСС, блестяще создавшего себе оппозицию. Похоже, мы на пороге очередного такого события. Кто рождается, уже сказали и написали. И тем помогли ему родиться. Мы сами источники своих бед, и это пугает.

Сбылись ожидания, что судьбу выборов решит российская глубинка, провинция. Москва голосовала по-своему, однако итог по России известен и всеми подробно описан: «Триумф ЛДПР», «Президент молчит», «Подсчитали — прослезились», и т.д. Реакция — даже не демократических лидеров, а демократической прессы — либо жалостливо-растерянная: «не ожидали... такого урока», либо агрессивно-мобилизационная: «все на борьбу с фашизмом».

Что ж, ошиблись в расчетах перед выборами, можно ошибиться еще сильнее при подведении итогов и, главное, определении своего к ним отношения.

Быть может, хоть эти выборы научат, что наша жизнь — не черно-белая и что нельзя делить всех только на «демократов» и «фашистов». Быть может, хоть эти выборы научат верить в силу средств массовой информации. Назвать — значит создать. Сегодня, в первую неделю после выборов, пресса усиленно создает фашистов. Назовите так всех, кто прорвался к власти через «образ Ж», через дешевый популизм и воспоминания о коммунистической колбасе по 2.20, и вы их получите. Немедленно создавайте антифашистский фронт, если хотите фашистский.

Коренным ли демократам, на том же популизме и на «берите суверенитета, сколько сможете унести» валившим КПСС и СССР, удивляться результатам? Им ли забывать собственную недавнюю историю: что стало с «Демократической Россией» после победы на тех выборах? Что ждало большевиков, победивших в 1917-м, и что — победителей августа 1991-го? Все то же — дележ власти. С жесткой борьбой, человеческими драмами и переходами из одного лагеря в другой. Получив депутатские мандаты, люди зачастую оказываются по разные стороны парламентских баррикад.

У Жириновского сейчас нет лучшего союзника, чем смелая демократическая пресса, которая сажает всю возможную оппозицию, всех, кто не «Выбор», не ПРЕС, не ЯБЛоко и не ДПР (простите, если кого не назвал), какую только можно представить, в одну лодку и пишет на ее борту: «Кандидат в президенты и фюреры В.В.Жириновский».

Теперь любой в списке ЛДПР — фашист, КП РФ — коммуно-фашист, аграрники — пособники, и т.д. А если «Женщины России» по какому-то вопросу выступят вместе с ЛДПР или коммунистами — они кто?

Демократия — сложная штука, но лучшего пока ничего не придумали. Поэтому от злости, сетований и прямых оскорблений избирателя, обвинений его в незрелости и непонимании ситуации лучше никому не будет. Хотели получить спринтерские выборы в экстремальных условиях — их и получили. Даже если трудно, к выбору людей стоит отнестись уважительно, по меньшей мере, с пониманием.

Всю неделю люди на улице говорят об итогах, причем у тех, кто помоложе, преобладает непосредственная и даже веселая оценка: «Во прикол — Ж. набрал 25%», даже родился новый рецепт: «С бодуна хорошо утром проголосовать за ЛДПР». Но люди постарше голосовали всерьез, правда не столько за ЛДПР, сколько против «Выбора» и постылой жизни. А пресловутый лидер ЛДПР удачно оккупировал нишу защиты национальных интересов и максимально простым языком, не стесняясь эмоций, популяризировал свою позицию.

Выборы были странными, и результаты соответствующие. Хорошо, если знали хоть одного кандидата. Выборы были телевизионными, и, возможно, поэтому одна партия «лепила» на ТВ свое, особо не приглядываясь к тому, что делают другие. Исключение составляла та же ЛДПР, но им было проще, поскольку не надо было выбирать, кого показать, а по разделу «говорящие головы» достойных соперников не нашлось. Люди отучены думать «Марианнами» и «Мариями», а постоянно сопоставляя, что лучше — «Богатые тоже плачут» или «Вторая мама», — легко определить, что Зюганов большинству проще и понятнее тоже частого гостя РТВ Чубайса.

Что делать? Прекратить истерику, если она, конечно, не оплачена, как реклама. Посмотреть на ситуацию спокойнее. Она как была многоцветной до выборов, так и осталась. Многие, пришедшие в Думу под флагом ЛДПР, сейчас думают, что делать дальше. Лучше, если у них будут разные варианты. Не надо только оставлять единственным вариантом «фронтовой».

Появилась Конституция, задающая «правила игры». Кроме Государственной думы, итоги выборов в которую обсуждаются в первую очередь, есть и Совет Федерации. Именно он реально представляет позицию российских регионов, и именно он собрал серьезных авторитетных политиков. Да, среди них много тех, кто был снят президентом или был близок к этому, но в Совете Федерации на порядок выше уровень ответственности. «Митинг» здесь вряд ли состоится.

Именно СФ в условиях весьма вероятного противостояния Ельцина и Государственной думы приобретет новое значение, которое многократно усиливается тем, что именно там будут решаться вопросы о сроках и, что гораздо важнее, механизме президентских выборов. В этой ситуации президент как никто другой заинтересован в предсказуемости действий верхней палаты парламента.

В конечном счете важно, чтобы все нашли свое место, чтобы все значимые политические ниши занимались в серьезной конкуренции. Если ниша защиты национальных интересов, признаваемая важнейшей миллионами людей, будет опять признана популистской и «красно-коричневой», недостойной «серьезных политиков», вы знаете, кто въедет в Кремль.

Вообще стоило бы вспомнить, что только у нас «центр» — тонкая прослойка между радикальными флангами. А во всем мире фланги строятся от массивного центра. Радикалы же «левого» и «правого» толка живут на обочине политической жизни, оттеняя приоритет здравого смысла.

Еще один бывший член межведомственной комиссии отправлен в отставку

Кто следующий?

Власть

ВСЛЕД за недавно ушедшим в отставку Андреем Макаровым такая же участь позавчера постигла еще одного бывшего члена Межведомственной комиссии по борьбе с преступностью и коррупцией (МВК) Александра Котенкова, начальника Государственного правового управления (ГПУ) президента РФ. В отличие от г-на Макарова, оставившего свой пост добровольно, г-н Котенков от занимаемой должности освобожден указом Бориса Ельцина. Судя по сообщению ИТАР-ТАСС, из которого Александр Котенков, собственно, и узнал о своей отставке, это решение президента было для него полной неожиданностью. Официальной причины произошедшего пока не выдвинуто.

Сам г-н Котенков связывает это событие со своей принадлежностью к Партии российского единства и согласия, которая, по его словам, «многим не нравится».

Однако весьма вероятно, что у этой отставки есть и иная подоплека, связанная с работой Александра Котенкова в МВК. «НГ» уже сообщала, что следственная бригада Московской городской прокуратуры, ведущая дело о коррупции в высших эшелонах власти, посетив Швейцарию, установила, что Александр Руцкой не имеет отношения к фирме «Трейд Линкс Лтд.» и ее банковскому счету. Как известно, именно это инкриминировали бывшие члены МВК бывшему вице-президенту. При этом на одной из пресс-конференций адвокат Андрей Макаров демонстрировал трастовое соглашение, согласно которому Александр Руцкой является владельцем вышеупомянутой фирмы.

Сейчас выяснилось, что этот документ поддельный. При этом весьма любопытно, что липовое трастовое соглашение, по словам следователей Московской прокуратуры, получил от Дмитрия Якубовского и доставил из зарубежной командировки не кто иной, как бывший шеф ГПУ. Впрочем, по имеющимся у следователей сведениям, сегодня г-н Якубовский от этого отказывается и утверждает, что вообще никому ничего не передавал. Таким образом, пока г-н Котенков оказался в этой неприятной истории «крайним», что, вполне возможно, и предопределило решение президента.

Олег КУТАСОВ

Еще два указа президента

Законотворчество

БОРИС Ельцин подписал в четверг указ, которым вводится иммиграционный контроль на государственной границе России. Его осуществление возлагается на органы Федеральной миграционной службы РФ.

Она будет осуществлять контроль за въездом на территорию страны иностранных граждан и лиц без гражданства, ищущих убежище, следующих транзитом, их идентификацию, регистрацию и учет.

На иммиграционный контроль возлагается осуществление мер по предупреждению неконтролируемой миграции и организации депортации иностранцев в установленных законодательными актами случаях и порядке. Ему же поручается рассмотрение ходатайств иностранных граждан и лиц без гражданства, прибывших в Россию, о предоставлении убежища. Президент России Борис Ельцин утвердил положение о привлечении и использовании в РФ иностранной рабочей силы. Президентским указом предусмотрено, что за выдачу разрешений на привлечение иностранной рабочей силы с работодателя взимается плата за каждого привлекаемого работника в минимальном размере месячной оплаты труда.

Иностранцы, приехавшие в Россию с целью осуществления профессиональной деятельности и принятые на работу с нарушением указанного положения, подлежат выдворению из России органами МВД за счет средств работодателя.

ИТАР-ТАСС

«Большие гонки» за мир

Акция

ПРЕЗИДЕНТ российско-британской творческой ассоциации «Ист-Вест» Ричард Кризи дал пресс-конференцию в связи с предстоящим международным автопробегом Лондон—Нью-Йорк по суше.

Основная часть маршрута пройдет по территории России, по льдам через Берингов пролив на Аляску.

Проект не является коммерческим мероприятием. Акция состоится под флагом ООН, а также тех стран, по территории которых пройдет трасса «Большой гонки»: Великобритании, Франции, Польши, Республики Беларусь, Российской Федерации, Казахстана, Канады, США.

События предполагают широко освещать ведущие телевизионные компании США, Великобритании и России прямыми репортажами через спутниковое телевидение на весь мир (центр управления «Большой гонки» находится в Лондонском управлении Королевского географического общества).

Около 16 тыс. миль предстоит преодолеть участникам экспедиции по территории Российской Федерации, половину пути — в сложнейших условиях Сибири, морозов и бездорожья Крайнего Севера.

Это будет гонка в борьбе со стихией, гонка со временем, гонка за мир.

Ричард Кризи рассказал также об участниках экспедиции (Россию представляет Виктор Карпухин), об идее проекта способствовать укреплению мира и дружбы (в частности, в Иордании к экспедиции присоединятся израильтянин и палестинец). В проекте принимают участие также автомобильный концерн «Форд», Королевское географическое общество Великобритании, ряд телекомпаний и наш «УралАЗ». Предполагается, что грузовики «Урал» по окончании «Больших гонок» будут работать. Старт — в январе.

Марина ЕВГЕНЬЕВА

Рождество со святым Франциском

Кино

В ДЕНЬ католического Рождества — 25 декабря — московский Киноцентр впервые показывает фильм знаменитого итальянского кинорежиссера Роберто Росселини «Франциск, менестрель Божий». Московская публика уже могла видеть фильмы о величайшем католическом святом Франциске Ассизском, снятые Франко Дзеффирелли. «Брат — солнце, сестра — луна» — очень строгая версия с изумительной музыкой — Лилианой Хавани — «Франческо» (достаточно вольная интерпретация, в главной роли Микки Рурк). Картина Роберто Росселини снята в 1950 году.

Здесь же открылась ретроспектива «Бунюэль и Мексика». В рамках показа наряду с известными картинами (как, например, «Назарин») демонстрируются и незнакомые нам ленты: «Робинзон Крузо», «Иллюзия разъезжает в трамвае», «Вознесение в небо» и др. А завершится ретроспектива картин Луиса Бунюэля специальной программой, посвященной мастеру, — «Жизнь и времена дона Луиса Бунюэля».

Александр ШУНДРИН

Спецслужбы Украины готовили провокации в Севастополе

Так считал погибший начальник пресс-центра Черноморского флота

Подробности

КАК СООБЩИЛ 16 декабря военный обозреватель газеты «Московские новости» Александр Жилин, он разговаривал с начальником пресс-центра Черноморского флота Андреем Лазебниковым накануне убийства. По словам А. Жилина, А. Лазебников сказал буквально следующее: «Я получил убийственные документы о готовящихся в Севастополе и Крыму провокациях со стороны Службы безопасности Украины и националистических сил. Это бомба. Документы будут у тебя 23—25 декабря. Их нужно передать президенту России и частично опубликовать в «Московских новостях». Утром следующего дня Андрей Лазебников был убит.

«У меня есть все основания предполагать, что это заказное политическое убийство. Сейчас я могу открыто сказать, что А. Лазебников активно включился в борьбу против сил, стремящихся дестабилизировать обстановку в Крыму. Не скрою, он и раньше передавал информацию и документы о неблаговидных замыслах этих сил. А.Лазебников слишком глубоко проник в эти структуры и сумел получить слишком секретную информацию, поэтому стал опасен. Версия об убийстве будет опубликована в «Московских новостях», — сообщил А.Жилин.

«Постфактум»

Великий подвиг любви

Впервые в России выставка Юрия Васильева

Вернисаж

ТАК НАЗВАЛ Юрий Нагибин то, что наконец свершилось стараниями семьи и друзей великого художника нашего времени Юрия Васильева. Позавчера (16 декабря) в Выставочном зале Союза художников на Кузнецком мосту в Москве впервые в России открылась персональная выставка человека, творчество которого невозможно определить одним словом.

Юрия Васильева прекрасно знали во всем мире, среди его друзей — люди, ставшие гордостью мирового искусства. Многие из них пришли на открытие выставки, вспоминали, как гонимый художник помогал в самые трудные времена осмыслить духовную красоту человека и своей страны. Васильев писал в одном своем стихотворении: «ах, если есть друзья... смерти нет»...

Окуджава рассказал, как однажды ночью, получив от французского артиста деньги для оказания помощи художникам, первым, к кому тут же бросился он вместе с Евгением Евтушенко, был Юрий Васильев. «Вы что, ребята?!» — наотрез отказался тот.

Юрий Любимов запомнил художника человеком с открытым сердцем и удивительным хлебосольством. В ту пору не говорили о деньгах, а создавали искреннее искусство. «Человека такого изъявления чистого духа и опрятности души больше не было», — сказала Белла Ахмадулина.

Но какие бы добрые слова ни говорили на открытии наши шестидесятники, конечно же, лучше всего говорят работы Мастера. Живопись, скульптура, графика, сценография поражают масштабностью и талантом. Закономерно, что искусствоведы ставят имя Юрия Васильева в один ряд с Вадимом Сидуром, Эрнстом Неизвестным, Казимиром Малевичем... Свои произведения Васильев подписывал «MON» (в переводе с французского «мое»). Но и без подписи его работы с чужими не спутать — нигде больше в такой манере не проявились мистическая функция времени и напоминание о неразрешимости вечных вопросов, стоящих перед людьми, которых он очень любил.

Одна из работ мастера называется «Живой глаз в полете над водой». На вернисаже возникло ощущение, что на родных и близких, на своих друзей смотрит живой глаз Юрия Васильева, рожденного под звон колоколов в день смерти патриарха Тихона и совсем немного не дожившего до своей первой персональной выставки, которая утверждает: «Велика страна, которая рождает таких художников!»

Марина АНДРУСЕНКО

ЛДПР: слагаемые победы

(Окончание. Начало на стр. 1)

дескать, предпочли остаться дома), до сугубо парапсихологических явлений. Наиболее часто повторяют две причины. Александр Николаевич Яковлев сформулировал первую из них таким образом: «Жириновский выиграл на критике правительства». Признаем, однако, что эта причина слишком общего характера. Любая оппозиция в любой стране строит свою стратегию и тактику именно на критике правительства. Так было, конечно, и у нас, тем более что правительство предоставило для критики оснований более чем достаточно. Почему же не коммунисты, не «Гражданский союз», не Травкин, не Шахрай, не Явлинский, наконец, сорвали плоды победы? Чего-чего, а критики хватало у всех.

Вторая причина была названа, в числе прочих, Е.Гайдаром: демократы проиграли, потому что не смогли объединиться и раздробили свои силы. Опять же нельзя признать этот фактор решающим. Суммируем «распыленных» демократов: голоса, отданные за «Выбор России» + блок Явлинского + ПРЕС, дают только около 30%, тогда как три сугубо оппозиционные партии: ЛДПР, коммунисты и аграрники — «заработали» 50% голосов, из которых больше половины приходится на долю либерал-демократов.

И опять же вопрос: почему из всех оппозиционеров победил именно Жириновский?

Ключевую роль в победе ЛДПР на выборах, на наш взгляд, сыграла — и на это надо смотреть без обмороков и причитаний о «победившем фашизме» — национальная идея, которую Жириновский сделал фактически центральной идеей своей программы и стратегии предвыборной борьбы.

Распад могучей когда-то державы — СССР, утрата Россией статуса сверхдержавы — все это не могло не сказаться на состоянии общественного сознания. Особенно наглядно — и очень болезненно — это проявилось на положении русских в странах «ближнего зарубежья»: 25 млн. наших соотечественников, тысячами нитей связанных с Россией, вдруг оказались иностранцами, в основном гражданами второго сорта.

Правительство же (как и демократы в целом) долгое время этой проблемы как бы не замечало. А ЛДПР уделила ей первостепенное внимание, набирая очки на критике правительства (большинство членов партии, 85%, по данным нашего опроса, считали, что руководство России «практически ничего не делает для защиты россиян в странах ближнего зарубежья»).

Национальную идею Жириновский довольно удачно объединил с темой прав человека, ставшей одной из центральных в политической стратегии его партии. Не случайно подавляющее большинство членов партии (72%) считают, что ЛДПР «должна уделять очень большое внимание вопросам защиты прав человека». Это не могло не привлечь к ЛДПР симпатии тех, кто оказался жертвами «шоковой терапии», в том числе многих работников бюджетной сферы.

Отметим, что В.Жириновский неплохо разбирается в проблематике прав человека. Он уже давно понял, что на этой теме можно заработать хороший политический капитал. Авторам статьи запомнились его энергичные выступления на заседаниях «круглого стола» «Мир и права человека» еще в годы перестройки, когда тема прав человека только начала входить в контекст политических дискуссий.

В ходе нынешней кампании В.Жириновский не просто говорил об общих проблемах прав человека, а целенаправленно обращался прежде всего к тем социальным группам, права которых оказались сегодня в наибольшей степени незащищенными. (Не может не вызывать, кстати, удивления, что блок «Выбор России», имея в своих рядах много известных правозащитников, не сделал тему прав человека сколь-нибудь заметной в своей выборной кампании.)

Еще более важно то, что Жириновский предлагал немедленные меры по решению существующих проблем. И уже на второй план отходило то, что предлагаемые решения часто нереальны или выполнимы только в отдаленном будущем. Людям было важно знать, что об их правах говорят вполне конкретно.

ЛДПР была, пожалуй, единственной партией, которая громко и четко заявила о геополитических интересах России, что также не могло не вызывать к ней определенные симпатии в условиях, которые многими воспринимались как унижение великой державы и великой нации.

И если уж называть главную причину, то вот она: Жириновскому удалось создать среди значительной части россиян образ своей партии как защитника прав русских людей. И этот имидж оказался главным козырем, который «сделал игру» на выборах 12 декабря. Тем, чьи достоинства и права ущемлены, важнее всего узнать, что есть кто-то, кто эти права собирается самым решительным образом защитить, и гораздо меньше внимания обращают на то, как это собираются сделать. 60% членов ЛДПР считают, что в случае массовых нарушений прав россиян в различных регионах бывшего СССР «можно использовать военную силу».

В числе других пока еще не упоминавшихся слагаемых успеха ЛДПР назовем и умело продуманную позицию партии по отношению к проекту Конституции. Поддержка проекта Конституции прибавила к имиджу ЛДПР и ее лидера так необходимые им штрихи сторонников порядка и стабильности, правовых гарантий. Заметим, что еще в апреле большинство членов партии (около 55%) считали необходимым принятие новой Конституции. Поддержав президента по вопросу Конституции, Жириновский умело подстраховал себя от дополнительных атак со стороны демократов.

Наконец, еще одна причина, которая способствовала успеху ЛДПР и которую многие стыдливо обходят своим вниманием, — то, что случилось в Москве 3—4 октября сего года. Уничтожив ту оппозицию, которая в значительной массе своей была центристской, радикальные демократы в определенной степени сами расчистили дорогу оппозиции экстремистского характера. Произошло то, что называется эффектом бумеранга — посланный удар возвращается назад с большей силой.

Что впереди?

Ситуация и в самом деле сложилась непростая. Фактически нынешний парламент оказался без сколь-нибудь значительного центра в его прежнем понимании. Место центра, благодаря превратностям судьбы и усилиям перехитривших самих себя демократов, могут занять коммунисты, став тем самым той третьей силой, которая во многом станет определять ход событий и на роль которой, кстати, претендовал сам Жириновский. Произошла своеобразная рокировка, на которую, конечно, никак не рассчитывал правительственный блок.

Вряд ли можно всерьез полагать, что оправдаются оптимистичные прогнозы, будто в Государственной думе Жириновский себя немедленно дискредитирует непродуманными заявлениями и невыполненными обещаниями.

Во-первых, вероятнее всего предположить, что лидер ЛДПР начнет формировать себе несколько иной имидж, дрейфуя от крайне экстремистских позиций в сторону респектабельных центристских берегов. Судя по всему, он решительно настроен на победу на следующих президентских выборах (кстати, в его победе в борьбе за пост президента еще в апреле были уверены 77% членов ЛДПР). И как опытный политик, он не может не понимать, что с репутацией экстремиста это вряд ли можно будет сделать.

Что касается предвыборных обещаний, то Жириновский находится в той удобной позиции, которая, по сути, избавляет его от какой-либо ответственности за свои посулы. Более того, эта позиция позволяет ему перекладывать ответственность на правительство или на парламент, когда они будут отвергать выдвигаемые им инициативы (да и свои обещания, напомним, он обусловил получением большинства мест в Думе).

ПРОГНОЗ ПОГОДЫ

Карта погоды на 19 декабря

	19 декабря		20 декабря	
	t°max	погода	t°max	погода
Архангельск	-3	снег	-3	снег
Благовещенск	-22	снег	-20	снег
Владивосток	-8	облачно	-7	снег
Вологда	-2	снег	-2	снег
Екатеринбург	-	-	-	-
Иркутск	-9	перем.обл.	-7	облачно
Красноярск	-7	облачно	-5	облачно
Курск	-1	перем.обл.	2	облачно
Магадан	-21	перем.обл.	-21	перем.обл.
Мурманск	-3	облачно	-3	облачно
Нижний Новгород	-2	облачно	-2	облачно
Новосибирск	-8	перем.обл.	-5	перем.обл.
Омск	-5	облачно	-3	снег
Петропавловск-Камчатский	-2	перем.обл.	-2	перем.обл.
Ростов-на-Дону	3	облачно	3	облачно
Самара	-3	снег	-5	снег
Улан-Удэ	-8	облачно	-8	облачно
Хабаровск	-17	перем.обл.	-15	снег
Южно-Сахалинск	-8	перем.обл.	-6	снег

Комментарий синоптика на 19—20 декабря

Циклон, который бушует сегодня над Охотским морем, будет определять погоду с пронизывающим северным ветром и довольно интенсивным снегом в Хабаровском крае, на Сахалине и в Приморье. В воскресенье здесь тихий погожий день. Похолодает. В Хабаровском крае ночью почти до -40 градусов, днем около -20...-25 градусов. Понижение температуры ожидается и в Красноярском крае, а также в Иркутской области, куда направится выхоложенный ясными ночами воздух с северных районов Восточной Сибири. Давление будет быстро расти, снег почти совсем прекратится. Малооблачно и без осадков в выходные дни в Новосибирской, Томской областях и на Алтае. А Томской и Омской областей уже достигнет атлантический воздух. Правда, запасы тепла в нем уже сильно оскудели, но влаги еще достаточно для довольно сильного и продолжительного снега. Морозы ослабеют до 0...-5 градусов. Повысится температура воздуха на Урале. В Поволжье и Волго-Вятском районе завтра еще довольно сильный порывистый южный ветер. В воскресенье он сменит направление на северо-западное и немного стихнет. Северо-западный ветер будет господствовать и в остальных районах европейской России. Температура воздуха понизится на 2—4 градуса. И только на Северном Кавказе похолодание более ощутимое. После недавних 14—15 градусов тепла здесь в воскресенье ночью слабый мороз, днем не выше +2 градусов.

19 декабря	t°max	19 декабря	t°max
Алматы	2	Киев	5
Ашгабат	8	Кишинев	7
Баку	8	Минск	2
Бишкек	11	Рига	2
Вильнюс	2	Таллинн	0
Душанбе	5	Ташкент	6
Ереван	2	Тбилиси	7

Погода в Москве и Санкт-Петербурге

В Москве и Подмосковье завтра еще сохранится снег, в воскресенье лишь местами. На дорогах скользко. Температура воздуха ночью -2...-7 градусов, днем 0...-4 градуса.

В Санкт-Петербурге в субботу снег, в воскресенье он пройдет лишь в отдельных районах. Ночью до 10 градусов мороза. Днем в выходные дни -1...-6 градусов.

Погода в космосе

На текущей неделе 4.12 — 20.12 93: солнечная активность низкая (возможны геоэффективные вспышки). В геомагнитном поле возможны слабые возмущения 15 — 16.12 и 18 — 20.12 и как следствие этого кратковременные нарушения КВ-радиосвязи в полярных районах.

Информацию о погоде в столицах зарубежных государств можно узнать по тел. 975-91-11, а по Москве — 975-91-33. Справки платные.

Гелиогеофизический центр

© Федеральная служба России по гидрометеорологии и мониторингу окружающей среды

ПОЛИТИКА

КРАВЧУКУ, ВОЗМОЖНО, ДАДУТ ПРАВО ИЗДАВАТЬ ЗАКОНЫ

А «Останкино» заставят платить за рекламу

Владимир Киян

Украина

СРЕДИ НАРОДНЫХ депутатов Украины распространен текст постановления парламента об экономическом и социальном положении в Украине, подготовленного рабочей депутатской группой. Этот документ, в частности, констатирует, что «Кабинет министров, Национальный банк, местные органы власти с нарушением законодательства, безответственно и при низкой исполнительской дисциплине, при значительном расширении управленческого аппарата не осуществили упреждающей социальной защиты, что при очередном повышении цен привело к снижению жизненного уровня людей и к эскалации социальной напряженности». Проект постановления предусматривает также принятие к сведению разработанных правительством антикризисных антиинфляционных мероприятий, возложение ответственности за их выполнение на Кабинет министров Украины. Президенту Украины как гаранту Конституции рекомендовано усилить персональную ответственность за действия правительства и других органов исполнительной власти, которые могут привести к снижению жизненного уровня населения, ухудшению производственной и предпринимательской деятельности, разрушению рыночных структур и т.д. Кабинет министров, Национальный банк, Генеральная прокуратура и постоянные депутатские комиссии, занимающиеся законодательством, обязаны привести все нормативные акты ведомств в соответствие с действующим украинским законодательством и разработать закон об усилении ответственности чиновников за действия, наносящие экономический и политический вред государству. Документ также предусматривает, что решение о денежной эмиссии и кредитовании текущих расходов, включая дефицит госбюджета, может принимать только парламент. В то же время председатель постоянной депутатской комиссии по вопросам экономической реформы и управлению народным хозяйством Владимир Пилипчук подготовил проекты трех законов о делегировании президенту Украины дополнительных полномочий и прав издавать указы, имеющие силу законов и касающиеся собственности, предпринимательской деятельности, социального и культурного развития страны, кредитно-финансовой системы, налогообложения, оплаты труда и ценообразования. Для этого В.Пилипчук предлагает до созыва нового ВС приостановить действие статьи Конституции Украины, которая предоставляет такие права нынешнему ВС. Свои предложения Пилипчук мотивирует тем, что большинство нынешних народных депутатов уже сейчас заняты предвыборной борьбой и им некогда заниматься экономическим законодательством.

Владимир Скачко

НАРОДНЫЕ депутаты Украины продолжили 17 декабря обсуждение доклада президента украинской Гостелерадиокомпании Николая Охмакевича, который, выступая накануне, заявил, что украинское телевидение иногда работает плохо потому, что не имеет достаточной материально-технической базы и подвергается политическому давлению с разных сторон. Многим депутатам импонировало заявление Охмакевича о том, что украинский эфир должен быть защищен от информационной экспансии со стороны передач «Останкино» и РТВ. По мнению некоторых народных депутатов, российские телепередачи, в частности, тиражируют на территории Украины иностранную рекламу, ничего не платя при этом украинской стороне. Охмакевич сообщил депутатам, что на недавнем совещании руководители национальных телерадиокомпаний стран СНГ подготовили коллективное письмо руководству «Останкино», в котором потребовали компенсировать стоимость тиражируемой рекламы. В противном случае, по мнению многих депутатов, на Украине должна быть прекращена трансляция московских телепередач, что сегодня представляется вполне реальным, так как парламент Украины уже принял постановление о прекращении трансляции заседаний ВС, а Кабинет министров принял постановление о сокращении времени телевещания на территории Украины. Кроме того, Николай Охмакевич заявил депутатам, что руководство украинского телевидения занимает государственническую позицию и по принципиальным соображениям никогда не будет переходить в оппозицию официальным властям. По словам Охмакевича, украинское телевидение готово сотрудничать со всеми кандидатами в народные депутаты на предстоящих выборах и будет предоставлять им эфир согласно закону о выборах.

ДУШАНБЕ УСТАНАВЛИВАЕТ ДИПЛОМАТИЧЕСКИЕ ОТНОШЕНИЯ С БАГДАДОМ

Тем самым огорчая своих соседей

Олег Панфилов

Таджикистан

В СВОЕМ обзоре Би-би-си сообщило о передаче радио Багдада, со ссылкой на Иракское информационное агентство, в которой говорится об установлении дипломатических отношений между Таджикистаном и Ираком. 8 декабря в Багдаде стало известно о том, что между представителями дипломатических ведомств двух стран произошел обмен меморандумами. Министерство иностранных дел Ирака выразило удовлетворение установлением дипломатических отношений, что, как сообщается, «будет способствовать развитию дружбы между народами Ирака и Таджикистана». Было также достигнуто соглашение об открытии посольств соответственно в Душанбе и Багдаде.

Однако известно, в Таджикистане не было объявлено об этом факте, ничего не сообщил об установлении дипломатических отношений и корреспондент ИТАР-ТАСС в Душанбе. Тем не менее дипломатические контакты со страной, находящейся в состоянии холодной войны с Ираном, может существенно повлиять на отношения Тегерана с Душанбе, как, впрочем, и с другими странами, выступившими против агрессии Ирака против Кувейта.

Попытки установления каких-то отношений предпринимались Ираком еще в прошлом году во время правления президента Рахмона Набиева. После своего визита в Казахстан министр нефти Ирака намеревался посетить Душанбе, но руководители Министерства иностранных дел Таджикистана отговорили Набиева от официальной встречи с ним. Одновременно независимое информационное агентство «Новости Таджикистана» подготовило статью о попытках администрации Набиева провести тайную продажу первично обогащенного урана в некоторые восточные страны, в том числе в Ирак. Опубликованная в «Народной газете» статья вызвала резкую реакцию как Набиева, так и тогдашнего председателя ВС Сафарали Кенджаева, усмотревших в публикации провокацию. Только стараниями депутатов демократической фракции ВС был оставлен в должности редактор газеты, а заведенное прокуратурой республики дело так и не было доведено до конца.

Председатель Координационного центра демократических сил Таджикистана в СНГ Отахон Латифи усматривает в факте установления отношений Душанбе с Багдадом некий тайный умысел. Он считает, что такая одиозная фигура в арабском мире, как Саддам Хусейн, и так вызывает противоречивое отношение, а дипломатический контакт может стать причиной конфронтации властей Таджикистана с мусульманскими странами. Возможно, что этого и добивается Душанбе, хотя последствия могут быть самыми непредсказуемыми. Вероятно, в таком решении есть и другая проблема — поиск Таджикистаном поставщиков энергоносителей. Не исключено, что в этом может быть заинтересована и российская сторона, выставляющая неудобную республику в качестве буфера между Ираном, другими арабскими странами, в первую очередь Саудовской Аравией и Кувейтом, и режимом Ирака, который активно ищет друзей в бывших советских республиках. В сложившейся ситуации это вряд ли будет способствовать разрешению и внутренних проблем, как в свое время ничего не дал визит в Душанбе кубинской правительственной делегации. Тем не менее власти Таджикистана продолжают выходить на мировую арену, устанавливая отношения со странами, которые сочувствуют Душанбе в его борьбе с антикоммунистами.

КОММЕРЧЕСКИЙ БАНК «НЭКЛИС-БАНК»

Москва, Пушкинская улица, дом 5/6
Тел. (095) 292-5923
Факс (095) 292-6856

БАЛАНС БАНКА ЗА 1992 г.

Счет		Обороты по дебету	Обороты по кредиту	Исходящий остаток по дебету	Исходящий остаток по кредиту
010	Уставный фонд		100200000-00		100200000-00
012	Специальные фонды		1821000-00		1821000-00
Итого по разделу 1:			102021000-00		102021000-00
031	Касса	132677404-00	107342035-90	25335368-10	
Итого по разделу 3:		132677404-00	107342035-90	25335368-10	
161	Корреспондентский счет в Госбанке России	4250834927-09	4090153622-98	170720503-43	
Итого по разделу 7:		4250834927-09	4090153622-98	170720503-43	
345	Гос. предприятия и организации (р/с)	5048694-95	5408243-00		359548-05
467	Акционерные общ-ва и общ-ва с огранич. ответственностью	3112447897-92	3073451694-55		38996203-37
355	Гос. предприятия и организации (с/с)	2558287-70	2558287-70		
468	Малые предприятия, созданные гражданами (р/с)	4264034952-70	4266489788-85		2454836-72
478	МП, созданные гражданами (с/с)	50665850-00	2665850-00	48000000-00	
483	Ассоциации, концерны, созданные по внешнеэкономической деят-ти (р/с)	547314057-49	547536042-61		221985-12
493	Ассоциации, концерны, созданные по внешнеэкономической деят-ти (р/с)	29000000-00	4000000-00	25000000-00	
603	Расчетные счета иностранных фирм	5571041-12	6127580-00		556538-88
722	Лимитированные чековые книжки и лимитированные справки	254977861-00	412311209-00		157333348-00
Итого по разделу 10:		8271618642-31	8320548695-66	73000000-00	199922460-14
701	Прочие текущие счета	2344162-50	2350000-00		5837-550
Итого по разделу 13:		2344162-50	2350000-00		5837-550
816	Фонд регулирования в коммерческих банках	15797782-00	7693564-00	8104218-00	
Итого по разделу 18:		15797782-00	7693564-00	8104218-00	
904	Прочие дебиторы и кредиторы	28782226-71	100209794-11	5770897-92	9245257-81
Итого по разделу 21:		28782226-71	100209794-11	5770897-92	9245257-81
921	Хозяйственный инвентарь	28763568-00	500000-00	28263568-00	
Итого по разделу 22:		28763568-00	500000-00	28263568-00	
ИТОГО		12730818712-60	12730818712-60	311194555-45	311194555-45

НЕГА СООБЩАЕТ

Балтия

СОЗДАНА группа по разработке устава Президентского совета балтийских стран. Об этом говорится в совместном заявлении о сотрудничестве балтийских и северных стран НАТО, подписанном президентами Латвии, Литвы и Эстонии на встрече в Таллинне.

В заявлении подчеркивается, что попытки сближения с НАТО возникли не под влиянием выборов в России, страны Балтии уже давно были заинтересованы в более тесных связях с этим военным блоком. На пресс-конференции в Таллинне президенты выразили опасение по поводу развития событий в России после выборов в Федеральное собрание и высказались за более тесное сотрудничество балтийских стран.

Эстония

«СРОЧНЫЙ вывод российских войск из балтийского региона может сейчас восстановить имидж России в глазах всего цивилизованного мира», — заявил президент Эстонии Леннарт Мери, выступая на первой конференции Балтийского института стратегических и международных исследований. «Для Ельцина это прекрасная возможность доказать, что результаты выборов не могут повлиять на его глобальную программу российских реформ», — подчеркнул он.

Кыргызстан

НЕДАВНО назначенный премьер-министр республики Апас Жумагулов представил на утверждение парламента новый состав правительства. В него входит 14 министерств и 9 государственных комитетов. В частности, вместо бывшего Министерства экономики и финансов создаются Министерство финансов и Государственный комитет по экономике, вместо Госкомитета по обороне — Министерство обороны. Два министерства — промышленности и торговли и материальных ресурсов — объединяются в одно. Ему передаются также и функции Министерства энергетики. Министерство транспорта объединит четыре ведомства, включая авиатранспорт. Парламент приступил к рассмотрению и утверждению конкретных кандидатур на министерские посты.

Северная Осетия

КАК СООБЩИЛ Центризбирком по выборам в президенты РСО, кандидатами стали председатель ВС республики Ахсарбек Галазов и заместитель министра социального обеспечения Мурат Кисиев. Президентские выборы в Северной Осетии состоятся 16 января 1994 года.

Нагорный Карабах

В СТЕПАНАКЕРТЕ военный трибунал начал судебный процесс над военным летчиком ВВС Азербайджана Юрием Беличенко, сбитым в небе НКР в августе минувшего года.

Согласно информации, полученной агентством «Нойан топан» в департаменте информации и печати НКР, Беличенко, совершивший 16 боевых вылетов, обвиняется в нанесении бомбовых ударов по населенным пунктам НКР, повлекших человеческие жертвы и разрушения. Как признался сам обвиняемый, наемником он стал по соображениям материальной выгоды, поскольку за его услуги командование азербайджанской армии платило 5 тыс. долларов США в месяц.

Беларусь

НА ЗАСЕДАНИИ ВС республики принято постановление об уровне минимальной зарплаты. С 1 января 1994 года он составит 30 тысяч рублей. По данным главы Национального банка Беларуси Богданкевича, сегодня в руках у населения находится около 600 миллиардов рублей.

Волгоградская область

БЛАГОДАРЯ гибкой политике областного и городского руководства Волгограда, доходы области превысили расходы на 10,1 миллиардов рублей, причем ровно половину поступлений составил налог на прибыль. Стоимость набора из 19 необходимых продуктов в ноябре составила 22,3 тысячи рублей. По сравнению с прошлым декабрем продовольствие в области в целом подорожало в 6 раз, но цены на хлеб и молоко в Волгограде самые низкие в Поволжье после Ульяновска. Свое отношение к экономической и финансовой политике местного руководства волгоградцы выразили на выборах 12 декабря, избрав мэра и губернатора в Совет Федерации, а 5 из 8 глав райадминистраций областного центра — в областную думу.

* * *

По данным областного статуправления, за 11 месяцев 1993 года умерших за этот период оказалось на 8,7 тысячи больше, чем родившихся. И лишь за счет 20 с лишним тысяч мигрантов общая численность населения области не уменьшилась, а возросла почти на 11 тысяч человек.

* * *

К 1 декабря на учете в волгоградских центрах занятости населения состояли 4,7 тысячи человек, что на 17% ниже, чем в начале года. Всего за 11 месяцев в подобные центры обращались 19 тысяч человек — это почти на треть меньше, чем за аналогичный период 1992 года. К началу декабря число официально зарегистрированных безработных, получающих пособия, составило 3,5 тысячи человек. В течение года 327 человек, потерявших работу, получили новые специальности.

НЕГА СООБЩАЕТ

НА ЭТОТ РАЗ ОБОШЛОСЬ БЕЗ СТРЕЛЬБЫ

Переговоры окончились ничем

Наталия Михайлова

Чеченская Республика

НОВЫМ осложнением внутренней обстановки, когда 16 декабря в считанные часы Грозный наполнился вооруженными людьми и техникой, республика, строго говоря, обязана местному телевидению. 15-го там, в тщательно охраняемом здании телевидения и радиовещания ЧР, появились вооруженные люди. Выход в эфир пятерых из них (а это были полевые командиры, возглавляющие в республике наиболее крупные вооруженные формирования), в ходе которого прозвучали требования к президенту Чечни немедленно сложить с себя полномочия премьер-министра, создать совет безопасности и министерство обороны республики, назначить выборы в парламент на март следующего года, и стал детонатором последовавших за этим событий. Не помогло даже выступление вслед за ними вице-президента ЧР Зелимхана Яндарбиева, который квалифицировал «выступление» военных как провокацию в пользу определенных сил в России, стремящихся к ликвидации суверенитета Чечни.

Наутро в Грозном появились вооруженные люди и техника. Они окружили Дворец президента, здания вокруг него демонстративно украсились пулеметчиками и снайперами. В здании дворца в это время шло заседание кабинета министров ЧР с участием Дудаева. На площади перед дворцом между тем произошло братание участников событий 4—5 июня, когда противостояние сторонников президента Дудаева и защитников парламента Чечни окончилось кровопролитием. Один из лидеров оппозиции Ибрагим Сулейменов, возглавлявший некогда Службу безопасности Чечни, а сегодня командующий одним из антипрезидентских вооруженных формирований республики, заявил, что вопреки слухам о намерении штурмовать здание дворца силами оппозиции, они не будут этого делать, а напротив, приложат все усилия, чтобы пресечь возможные провокации. Для этого трем из пятерых командиров формирований поручено вступить в переговоры с представителями президента. По слухам, для убедительности в серьезности своих намерений оппозиция ждет подкрепления от танкового полка из Шалей, что в 40 километрах от Грозного.

Переговоры между Дудаевым и вооруженной оппозицией продолжались весь вчерашний день, однако не принесли плодов, несмотря на это, лидеры оппозиции считают, что вмешательство во внутренние дела республики третьей стороны, имея в виду Россию, недопустимо. Договоренность о продолжении переговоров (требования вооруженных командиров выражаются в ультимативной форме и касаются назначения новых премьер-министра и министра обороны Чечни — сегодня эти посты принадлежат Дудаеву — и проведения общереспубликанских выборов в новый парламент в марте следующего года) позволила вчера отвести войска из столицы.

При отмечаемом сторонниками президента внешнем спокойствии Дудаева ему, очевидно, придется в ближайшие дни принять условия вооруженных оппонентов. Несмотря на то, что и между ними нет единства.

МЕСТНЫХ ЛИДЕРОВ ПОДВЕЛА ЛОЯЛЬНОСТЬ К ЦЕНТРУ

Президента республики изберут на втором туре выборов

Радик Батыршин

Чувашия

ЗА ПРЕЗИДЕНТСКОЕ кресло будут бороться бывший министр юстиции и ректор университета. Согласно официальным данным итогов выборов первого президента республики, ни один из семи кандидатов не получил абсолютного большинства голосов, и во второй тур вышли бывший министр юстиции России Николай Федоров и ректор Чувашского университета Лев Кураков. Любопытно, что нынешний лидер Чувашии председатель ВС республики Эдуард Кубарев получил на президентских выборах всего 3,5% голосов. За бортом президентской гонки оказались и глава правительства республики Валерьян Викторов, и первый вице-спикер Борис Яковлев. А за Конституцию РФ в Чувашии проголосовало 41,1% избирателей. Показательна и первая тройка в голосовании по партийным спискам. В ней с огромным отрывом лидируют либерал-демократы и коммунисты. За ними следует партия Травкина. Местные наблюдатели считают, что официальных лидеров подвела сверхлояльность к Центру, отношение к которому чувашские избиратели выразили, отдав большинство голосов за оппозиционные партии. Вместе с тем показательно и фиаско лидера Национал-радикальной партии чувашского национального возрождения Атнера Хузангая, который выступал с идеей объединения народов Урало-Поволжья, — всего 6% голосов. Поэтому наблюдатели считают, что населению республики импонирует умеренная фронда по отношению к политике Москвы. Николай Федоров выступает за перестройку бюджетно-налоговых отношений с Москвой, протекционизм местного производителя и поддержку необеспеченных слоев населения. «Твердый порядок, реформы без шока, социальная защита, рынок с элементами государственного регулирования и строительство действительно суверенной Чувашской Республики в составе РФ» — таковы лозунги Льва Куракова.

Оба претендента на пост президента Чувашии считают себя центристами, но при этом стараются дистанцироваться от центристов на федеральном уровне. Любопытно, что за Николая Федорова в первом туре голосовало в основном городское население, а за Льва Куракова — сельское. Учитывая то, что Чувашия — единственная республика Урало-Поволжья, в которой большинство составляет коренное население, можно предположить, что исход президентской гонки в республике решат голоса именно чувашей. Второй тур выборов президента Чувашии назначен на 26 декабря.

В ЗОНЕ ЧП УКАЗ ПРЕЗИДЕНТА ВОСПРИНЯТ НЕОДНОЗНАЧНО

Российским военнослужащим будет нелегко

Наталья Пачегина

Северный Кавказ

ОБЩЕРОССИЙСКАЯ избирательная кампания только на время отвлекла Северную Осетию от ее внутренних проблем. За Указом президента РФ «О возвращении беженцев-ингушей и вынужденных переселенцев в места их постоянного компактного проживания в Пригородном районе РСО» последовали митинги и собрания граждан Северной Осетии, на которых одни высказываются категорически против (жители 4 сел — Чермена, Донгарона, Дачного и Куртата, не согласные с немедленным воссоединением с соседями-ингушами, готовы покинуть родные дома). Другие призывают организовать массовое неповиновение указу президента, потребовать созыва Совета безопасности, и Президиума ВС и Совмина республики. Эти настроения граждан председатель ВС РСО Ахсарбек Галазов в своем телевыступлении на следующий день после выхода указа облек в форму «неоднозначного отношения к указу президента». Одновременно руководство республики направило «Обращение к президенту России», в котором высказывается озабоченность в связи с возможным развитием негативных чувств со стороны гражданского населения республики к военнослужащим министерств обороны и внутренних дел России, выполняющим миротворческую миссию в зоне действия режима ЧП. В этом же документе РСО требует обнародования политической и правовой оценок трагических событий ноября 1992 года и ускорения подготовки и принятия законодательного акта об отмене 3-й и 6-й статей Закона ВС РФ «О реабилитации репрессированных народов России», в которых говорится о территориальной «реабилитации» этих народов. Выступая против немедленного возвращения беженцев-ингушей в республику, руководство Северной Осетии не считает оправданным для республики применение силовых методов в решении проблемы беженцев.

В Ингушетии указ президента, напротив, вызвал к жизни заявление лидера ингушского народа Руслана Аушева, в котором президент РИ, предостерегая своих граждан от возможных провокаций в ходе реализации указа Ельцина, призвал население оказать всемерную помощь и поддержку Временной администрации на территориях РСО и РИ и российским военнослужащим, с помощью которых ингушские граждане Северной Осетии вернутся в свои села.

Пока каждая из сторон конфликта определяется в своих симпатиях к российским военным, несущим службу в зоне ЧП, те продолжают изымать оружие и боеприпасы у населения, неохотно расстающегося с домашними арсеналами. По ночам продолжает вестись стрельба в окрестностях Чермена, Донгарона, Дачного, Октябрьского, Ольгинского, Балты, Тарского, Куртата, Карцы, Майского, Али-Юрта, Назрани. Досмотры поездов и авиарейсов по-прежнему приносят «трофеи»: в аэропорту «Владикавказ» у пассажиров изъят карабин «Сайга». За первую половину месяца сотрудниками МВД и войсковыми нарядами у населения изъяты 4 единицы огнестрельного оружия, 4 гранаты, около 60 единиц различных боеприпасов.

По данным штаба ВА, в декабре участились случаи задержания лиц, пытающихся провезти или сбыть в зоне ЧП наркотики. Только за один день на российском КПП в этом были уличены сразу четыре жителя Моздокского района РСО.

АРЕСТЫ ИНАКОМЫСЛЯЩИХ ПРОДОЛЖАЮТСЯ

Наманган — последний оплот организованной оппозиции

Альберт Мусин

Узбекистан

В НАМАНГАНСКОЙ области Узбекистана продолжаются аресты сторонников оппозиции. На этот раз арестованы директор машиностроительного завода Валиджон Фаттоев и один из религиозных деятелей республики, имя которого, как и вообще характер официально предъявляемых арестованным обвинений, выяснить пока не удалось.

Однако, если принять во внимание, что несколькими днями ранее в Намангане были арестованы руководители местной организации движения «Бирлик» Носир Зокир и Ахмадхон Турахонбой-угли (последний также является религиозным деятелем), а еще ранее в Ташкенте на сроки от 10 до 15 лет были осуждены пятеро наманганцев, то становится ясной причина последних арестов.

Ферганская долина в целом, а Наманган в особенности давно вызывали опасение у режима Ислама Каримова в силу религиозности местного населения и распространенности здесь оппозиционных настроений. Именно здесь около трех лет назад была создана и получила большую известность организация «Адолат» («Справедливость») — народная милиция, которая стала бороться с правонарушениями но основе норм шариата — исламского кодекса поведения.

Во время посещения Намангана осенью 1991 года президент Каримов именем Аллаха пообещал окружившим его местным жителям выполнить ряд их требований, в том числе принести присягу на Коране после победы на предстоящих вскоре президентских выборах, передать бывшее здание обкома под исламский центр и вообще «построить в Узбекистане исламское государство» (утверждают, что существует видеозапись этого весьма неприятного для Каримова инцидента).

Из этих обещаний по сей день выполнено только первое... Наманганцы были в числе митингующих на душанбинской площади Шахидон в мае прошлого года, а после начала гражданской войны в Таджикистане участвовали в боях на стороне оппозиции.

Даже знаменитый Ахмаджонака Адылов (в узбекской транскрипции — Одилов), выпущенный при Каримове на свободу и едва ли не провозглашенный национальным героем, показал свой строптивый нрав, вознамерившись создать партию «Амира (эмира) Тимура», что тоже вызвало раздражение в Ташкенте.

Хотя «Адолат» была разгромлена, ее лидеры арестованы и осуждены еще в прошлом году, очевидно, что Каримов, подавив организованную оппозицию почти во всех регионах Узбекистана, приступил теперь к ее ликвидации в самом «осином гнезде». Валиджон Фаттоев был директором того завода, который забастовал тогда в знак протеста против ареста «адолатчиков»...

AM 918 kHz
ОТКРЫТОЕ
Радио
FM 102,3 MHz

ОТКРЫТОЕ РАДИО
УКВ (FM) - 102,3 МГц
СВ (АМ) - 918 кГЦ или 327 м

ФОРМУЛА УСПЕХА:
ОТКРЫТОЕ РАДИО + ВАША РЕКЛАМА = НОВЫЕ КЛИЕНТЫ!

ТАКОГО ЕЩЕ НЕ БЫЛО:
○ новости, которым доверяют все!
○ НАС СЛУШАЮТ ТЕ, ЧЬИ РЕШЕНИЯ ЗАВИСЯТ ОТ НАДЕЖНОСТИ ОПЕРАТИВНОЙ ИНФОРМАЦИИ: бизнесмены, менеджеры, политики, дипломаты и просто хорошие люди в Москве и Московской области.
○ УНИКАЛЬНЫЙ ДАЙДЖЕСТ ЕЖЕДНЕВНОЙ ИНФОРМАЦИИ НА РУССКОМ И АНГЛИЙСКОМ ЯЗЫКАХ 20 ЧАСОВ В СУТКИ.
○ ОТКРЫТОЕ РАДИО доставит ВАШУ РЕКЛАМУ прямо к потенциальным КЛИЕНТАМ: российским и иностранным.

Коммерческая служба
тел: 233-76-40, 233-70-65;
факс: 233-69-73, 233-70-30.

Детский театр танца «Созвездие»
обращается к состоятельным людям и организациям с просьбой оказать посильную финансовую поддержку.
Цель театра - развитие физической и духовной культуры у детей, идей милосердия.
Мы надеемся, что Вы поможете театру достичь поставленной цели и избежать его закрытия.
Наш р/с №1468853
в Измайловском отделении Мосбизнесбанка, МФО 998048.
Тел. (095) 467-30-07.

Престижная НАРУЖНАЯ РЕКЛАМА
это украшение нашего города.
Мы выполним любой заказ качественно и надежно.
Звоните по телефону:
(095) 398-11-97.

ПОЛЕМИКА

...с Е.Басиной («НГ» 03.12.93)

КАК ВСЕ ЖЕ ДОЛЖНО ЖИТЬ?

Юрий Голубицкий

СТАТЬЯ «Почему произвол у нас вечен?», как всякая добротная публикация аналитического склада, вызывает желание продолжить тему, углубив, или по крайней мере расширив ее. Чрезвычайная актуальность затронутых в статье вопросов для находящегося на очередном распутье отечества подвигла и меня взяться за перо...

Автора вышеуказанной публикации не упрекнешь в грехе самонадеянной напористости при изложении своей позиции. Г-жа Басина с похвальной старательностью избегает какого-либо радикализма в суждениях, нарочито не делает однозначных выводов, не указывает «спасительных» путей. Принципиальный объективизм и некая докторальная отстраненность от предмета исследования — правового сознания российского общества и правового же самосознания составляющих его индивидов — заявлены буквально же с первых строк статьи и выдерживаются до строк последних. По сути да и по форме нам предлагается очередная серия (на сей раз — публицистически-философская) бесконечного и открытого для старания всякого автора сериала «Так жить нельзя». А вот как должно — это вы уж решайте сами, господа бывшие товарищи.

Единственный прямой вывод, на который-таки решилась автор в финале своего эссе, — это утверждение, что в обществе нашем «норма, так же как и иные душевные движения, не может и не должна базироваться на вере... Это переворот, который необходимо совершить российскому сознанию, если Россия хочет построить (разбивка моя — **Ю.Г.**) у себя, наконец, правовое государство».

Ответ, казалось бы, очевиден — конечно же, надо иметь правовое государство. Ведь только оно, желанное, обеспечит нам высшую ценность людского сообщества — демократию.

Однако российская реальность свидетельствует, что «правовое государство» отнюдь не главенствует в реестре общественных ценностей. Апатия и равнодушие, с кс орыми было воспринято основным [illegible] общества установление диктатуры после расстрела парламента, убедительно свидетельствуют об этом. И не стоит обольщаться предположением, что народного недовольства удалось избежать клятвенными заверениями «всенародно избранного» в ближайшее время восстановить порушенные демократические институты. Уверен, что столь покорно отреагировало бы большинство соотечественников и на решение президента провести выборы в представительные органы власти и, скажем, через год, полтора, два, а то и вовсе не проводить их «до специального решения». Мало кого из россиян серьезно встревожил «отзыв» президентом своих недавних обещаний по поводу собственных перевыборов, последовавшие за этим многократные решения, существенно изменяющие порядок и процедуру предвыборной кампании и самих выборов в новый декоративный парламент.

Феномен такого массового равнодушия по, казалось бы, кардинальным вопросам жизнеустройства, объяснен в самой статье Е.Басиной: «Плохих законов в России всегда существенно меньше, чем дурных порядков, но именно «порядки», т.е. привычные способы народного и чиновничьего действования, а не законы определяли жизнь в этом обществе». Действительно, парламент ли издает законы, президент ли указы и распоряжения, живем-то мы все одно «по здравому смыслу», понимаемому всяким по-своему, а между собой — весьма противоречиво. Живем по сути в вяло выраженной анархии, мечтая втайне о сильной руке вождя-отца. Который по крайней мере защитит от уже самой жизни грозящего беспредела.

И все же мне представляется еще возможным вывести общество наше из нынешнего гладкого болота на территорию реального законопослушания. Туда есть два пути...

Первый, к которому неустанно призывают отечественные интеллигенты и космополитическая мировая элита, — подправить «так называемый российский менталитет, он же — загадочная русская душа» (Е.Басина), чтобы «подправленный» россиянин наконец-то втиснулся в европейский государственный сюртук, скроенный для него еще Петром I.

За путь этот ратует и осторожная Е.Басина, предложив нам, россиянам, в качестве «положительного примера» устройство еврейской общины диаспоры, в которой процветание каждого члена, каждой семьи обеспечено решительным отделением Закона от Веры и Чувства. Однако этот сдержанный панегирик мудрости евреев г-же Басиной справедливо представляется аргументом вовсе не исчерпывающим. Поэтому, надо полагать, на поддержку идеи о необходимости разделения закона и идеального чувства призывается и Кант со своей «Метафизикой нравственности». Ставки, как видим, сделаны солидные, но звездный час подобные идеи на российском небосклоне уже пережили. Россиянин, которого все-таки не удалось всем европейско-американо-израильским миром быстренько «переодеть», похоже, освобождается от вызванного неожиданностью оцепенения и — в который уже раз! — деликатно начинает отстранять от себя незваных «консультантов» и «помощников». А тут еще неудачи нынешних управителей, вот уже два года без реальных успехов ведущих страну по пути сомнительных реформ... Все громче ропот национальной буржуазии, которой при разделе государственного «пирога» достались лишь жалкие крохи. Да, не столь пышным оказался наш совокупный «пирог», коль хватило только одарить «своих» да рассчитаться с грехом пополам с закордонными «вдохновителями»...

Показательный пример того, что идея перестройки нашей страны и нашего общества на евро-американский манер выдыхается, — это отношение россиян к президентскому указу о новом земельном переделе. Несмотря на все старания угодливых СМИ, праздника, как говорится, не получилось. Все чаще в словесных баталиях по аграрному вопросу в качестве наиболее приемлемых для российского крестьянина авторитетов упоминается не Столыпин и его современный адепт Черниченко, а Менделеев, Чаянов, Худенко. Идея русского фермерства на своей земле, еще совсем недавно бесспорная в среде отечественных «прогрессистов», все чаще подвергается критическому анализу и сомнениям. Далеко за примерами ходить не надо. В том же номере, где опубликована статья Басиной, Вадим Белоцерковский недвусмысленно высказался за сохранение в России общинных, кооперативных форм землевладения и землепользования...

Путь второй — строить государство под нас с вами. Под наш рост, стать, привычки, особенности, с учетом наших... изъянов. Да-да, следует учитывать и изъяны!.. Их, ставших частью менталитета, не изжить агитпроповскими усилиями, не усадить за колючку новых ГУЛАГов. Особая (быть может, высшая) мудрость истинных государственных мужей — бескровно нейтрализовать изъяны массовой психологии, извлечь общественную пользу и выгоду из кажущихся «аномалий» общественного сознания.

В области законотворчества создавать государство для нас означает принятие только тех законов, исполнение которых не спровоцирует противоречия в сознании граждан. Не на кодексы так называемых цивилизованных государств следует ориентироваться нашим законодателям, а на историческую и национальную особенность народа. Пусть большие пространства частной и общественной жизни останутся не регламентированными законодательством, нежели изначально невыполнимые либо трудновыполнимые законы по каждому случаю станут регулировать жизнь россиянина.

Позволю себе вновь обратиться к ныне действующему законодательству о налогообложении. Предвижу недовольную гримасу на лице читателя: ну сколько можно об одном и том же?.. Но позвольте, уважаемый читатель, встречный вопрос. А сколько можно не реагировать на обвальную критику? Что скрывается за такой «заторможенностью»?..

Если предположить, что приняты законы о налогах по ошибке, то у нынешних управителей наших было более чем достаточно времени эту ошибку исправить. Однако не исправили до сих пор. Вопреки не только бурным эмоциям многочисленных критиков, но и конкретным экономическим выкладкам серьезных оппонентов, доказавших цифирью очевидную и немалую выгоду для государственной казны разумного снижения налогов. Так в чем тогда причина столь беспрецедентного упрямства? В слабоумии или, может быть, гипертрофированной амбициозности вчерашних мэнээсов и завлабов? Убежден, причина в другом, а именно — в хорошо осознанных и свято соблюдаемых корпоративных интересах. Правовой беспредел и полупаралич власти, которые мы с вами переживаем, точно просчитаны и умело срежиссированы нынешним истеблишментом. Ибо правовой беспредел, тотальное неисполнение законов выгодны нынешним правителям России!.. В мутной воде коррумпированного общества, каковым мы, к сожалению, являемся, самые большие рыбины достаются не тем «рыбакам», кто беспрестанно «тусуется» на телеэкранах и перекочевывает из сюжета в сюжет скандальной хроники, а скромным тихим браконьерам из высоких кабинетов.

Так что не какая-то почти что мистическая (или генетическая?) предрасположенность русских людей нарушать законы, как считает Е. Басина, опасна обществу. Опасна утвердившаяся в последние годы практика бездеятельности правоохранительных органов. Стыдно признаться, что некогда один из основополагающих принципов — неотвратимость наказания за совершенное правонарушение — воспринимается теперь большинством из нас как сказка из далекого невозвратного детства.

Если мы действительно хотим разумно обустроенного государства с «работающими» законами, начинать следует не с «усовершенствования» многомиллионного населения, что по-меньшей мере несерьезно, а с исправления «порядков». Тех самых (по Басиной) «привычных способов народного и чиновничьего действования».

Между этими социальными массивами должны быть восстановлены взаимные ответственность и контроль. А то ведь нынешний чиновник, чьи карьера и благополучие никак не зависят от оценки населением его служебных усилий, — это нонсенс, становящийся у нас нормой. Так же, как уличенный в противоправных махинациях сановник-мздоимец, занимающий как ни в чем не бывало свое высокое кресло, — ни что иное, как непредъявленный приговор всей правоохранительной системе.

Нам настойчиво внушают (подавая это как опасную аномалию), что большая часть личного состава так называемых силовых структур служит в них еще с достопамятных «застойных» времен. Но ведь это помимо всего прочего означает, что в строю все еще немалый опыт и здоровое чинопочитание. Таким работникам только поставь четкую задачу и назови реальные сроки ее исполнения, они день и ночь землю рыть будут. Отыщут, можно не сомневаться, держателей незаконных валютных счетов в зарубежных банках, вернут награбленные у России капиталы в госказну. Тем более что владельцы долларовых капиталов из наших соотечественников не очень-то и усердствуют в конспирации. Так что же мешает дать соответствующую команду застоявшимся следователям? Боязнь, что те в ходе расследования неизбежно выйдут на нежелательный круг лиц? А там, потянув за веревочку...

До какого безумия привела нас в конце концов пресловутая «война компроматов», в какую кровавую бойню она вылилась —повторять нет необходимости. Общество дорогой ценой заплатило за невмешательство в свару на вершине властной пирамиды. Казалось бы, из пережитого должны быть извлечены серьезные уроки. Ан нет! Уже в ходе предвыборных выступлений пожелавший баллотироваться в Думу бывший министр внешнеэкономического ведомства России на вопрос корреспондента о причине отставки из кабинета Черномырдина назвал нежелание делить с Гайдаром и Шумейко ответственность за раздаваемые по их прямым указаниям лицензии на вывоз сырья. Таким образом, в очередной раз публично и громогласно высшие чиновники правительства обвинены в коррупции. И в очередной раз на серьезнейшие обвинения эти не последовало адекватной реакции со стороны правоохранительных органов. А ведь в цивилизованном обществе кто-то из высших лиц должен понести наказание. Либо за мздоимство, либо за клевету...

В России есть лишь один способ добиться уважения и исполнения законов народом. Способ универсальный и, как говорится, на все времена, оттого пригодный и в нашей разбалансированной ситуации и — Бог даст, доживем! — в периоды стабилизации. Это — добиться безусловного исполнения законов начальством и многочисленной служивой челядью. Тот из руководителей страны, кто продемонстрирует личную честность и неподкупность, эффективно укоротит чиновный беспредел и лишь после этого скомандует: «Делай, как я!», помимо всенародного уважения обеспечит себя правом самыми жесткими мерами потребовать от соотечественников безусловного исполнения законодательства.

Но, думается, такой архаического склада патриот к кормилу Отечества придет не скоро. Во всяком случае, что-то не разглядеть его в толпе соискателей власти... Так что ж, пребывать нам всем в правовом беспределе дьявол знает сколько времени?.. Похоже на то...

Признаков серьезного, глубинного, а не показушного, «косметического» изменения правовой ситуации в сторону общепринятых норм не наблюдается. Зато вполне достаточно примет старательной консервации нынешнего беспредела. К числу таких «консервантов», пожалуй, можно отнести и статью г-жи Басиной. Ибо содержит она — на мой, разумеется, субъективный взгляд — лукавый подтекст, хорошо продуманную пропагандистскую «сверхзадачу».

Убедительно продемонстрировав традиционное, от века, наше российское пренебрежение к законодательству, Е.Басина причиной того считает серьезную неразвитость самого общества. Но не в плане социальном, политическом, что было бы справедливо, а ментальном, сущностном. Эх, не такими, как следовало, сложились мы по сути своей, по духу!.. Дорожим соборностью, общиной, не принципом пользы, а верой проверяем и оцениваем предлагаемые жизнью обстоятельства... Не сумели, в отличие от евреев общин диаспоры или европейцев еще средневековой поры взрастить, воспитать в себе отношение к истине как к удобной в быту двойственности, держимся за свою реакционную истину — веру. Не смогли преодолеть русский культурный монизм — вот и получайте то, что имеете: общее презрение к законодательству и неисполнение законов.

Но и тех из нас, кто ради «прогресса» в стране и достатка в своем панельно-блочном мирке готов хоть сейчас обратиться в еврея или европейца, г-жа Басина строго предупреждает об участи презренного ренегата. Ибо: «Идея двойственной истины в любых ее явлениях и преломлениях России осталась не то что совершенно чужда, а нынче и хуже того — идея эта в российском понимании несет на себе печать мерзости»... Крепко сказано и, главное, — верно!.. Не любит, что тут поделаешь, русский человек и поднабравшийся от него незавидных особенностей соседчужеродец, для коего придумана кличка «россиянин», раздваиваться, «растроиваться», «четвертоваться»,...

Так что же делать? Как жить, если в столь желанный и, что еще досаднее — близкий (только границу перейти) рай грехи не пускают?

А так и жить, как живем. Жить, признав со вздохом принципиально неконтролируемой стихией, необоримой традицией наше (повторю слова Е.Басиной) «всенародное неисполнение законов и общее презрение к законодательству». А что еще остается?.. Стихия ведь она на то и стихия... Думаю, что если читатель в итоге придет к такому неутешительному выводу, парадоксальным образом примиряющему его с аномальной действительностью, автор статьи свою главную задачу посчитает выполненной...

Впрочем, я, естественно, могу ошибиться. И вовсе не тщательно замаскированное приглашение к смирению, а призыв должным образом изменить ситуацию следует прочесть между строк вполне академической по форме статьи. В таком случае каюсь: не разглядел, не вычленил, не додумал...

В таком случае будем ожидать лучших времен вдвоем.

Подождем появления харизматической личности. Глядишь, дождемся новых выборов или новой революции. Изъятия из истеблишмента уголовников. Изгнания торгующих из Храма. Утверждения в политике и общественной жизни России традиционных национальных и религиозно-нравственных ценностей... А там дождемся еще чего-то всем нам очень полезного, но, вопреки Екклезиасту, ранее не случавшегося и оттого еще не имеющего названия — все во власти Божьей!..

...с В. Ивановым («НГ» 02.10.93), Н. Морозовой («НГ» 27.11.93), Д. Семеновым («НГ» 11.12.93.) и пр. в др. газетах

КРИТИКОВ ПРОСЯТ НЕ ГНЕВАТЬСЯ

Виктор Гущин

УБЕДИВШИСЬ, что истина рождается в споре лишь при участии людей неглупых или хотя бы умеренно интеллигентных, я взял за правило в полемику без особой на то нужды не ввязываться. Что и довожу до сведения всех, кому в последнее время страсть как хочется с Гущиным (находку писать мою фамилию без инициалов считаю особенным полемическим шиком) не согласиться. Одним — по причине закоренелой приверженности светлому коммунистическому будущему и пролетарскому интернационализму, другим — в стремлении «застолбить» приоритет на идею, третьим — из соображений холуйского угодничества перед поруганным патроном.

Полноте, господа-товарищи! Умерьте свой апологетический задор, урезоньте честолюбивые претензии, укротите праведный верноподданический гнев. Никто не покушается на ваше право преклонять колена перед низринутой идеей, никто не посягает на ваше желание выслужиться перед «покончившими со своим марксистским прошлым» политическими нуворишами. Не удалось доказать свое подхалимское усердие прежде по профсоюзной линии, авось получится сейчас — по партийно-демократической. Так что не надо горячиться, может, у вас еще все сложится.

Что касается меня, считаю: уж коли мы живем в свободной стране, каждый вправе высказать свое суждение о чем угодно и о ком бы то ни было, будучи уверенным, что если ему и возразят, то исключительно по существу сказанного или написанного. И, само собой разумеется, не обзовут в коммуно-демократической запальчивости «безумным мракобесом» или «безграмотным идиотом». Неплохо было бы еще заядлым полемистам усвоить форму вежливого обращения даже к ненавистным оппонентам. Среди вежливых людей глупцы, как правило, встречаются.

С уважением к уже состоявшимся и с почтением ко всем будущим критикам.

... с Н. Гончаром («НГ» 10.12.93)

РОССИЙСКАЯ ФЕДЕРАЦИЯ ИЛИ РОССИЯ? РУССКИЕ ИЛИ РУССКОЯЗЫЧНЫЕ?

Юрий Макунин, член Палестинского общества

РУССКИЙ вопрос в его политическом срезе я начал разрабатывать на втором году горбачевской перестройки, когда едва проглядывала грядущая катастрофа: реформирование национальных отношений в СССР начиналось за счет и в ущерб русскому этносу.

Более того, масштабные метаморфозы: СССР — СНГ — РСФСР — РФ (Россия), а также КПСС — Межрегиональная депутатская группа (МДГ) — «Дем. Россия» (ДР) — «Выбор России» (ВР) никак не изменили, на мой взгляд, негативной участи «русского вопроса» (РВ). И уж само собой, что выборный регистр 12 декабря 1993 г. никак не уточнил социально-политическую прописку русского этноса в дружной семье субъектов РФ (России). Можно назвать это угрюмым пессимизмом — не возражаю. Но настаиваю на том, что такой пессимизм порождается политическими реалиями и даже, к сожалению, перспективами.

Реалии же (с арифметическими выкладками) на сегодня таковы. Новейшая Конституция перечисляет 89 субъектов федерации. Но не ищите в этом списке «Республику Россия» по аналогии, скажем, с «Республикой Бурятия», или «Ингушской Республикой». В порядке аксиомы принимается, что Российская Федерация и Россия равнозначны.

Тем не менее данное утверждение более чем проблематично и вполне тянет на титул парадокса XX столетия.

Напомним, что Конституция РСФСР родилась на свет ранее Конституции СССР. Случилось это в 1918 году, и прожил РСФСРовский Основной Закон до 1924 года. Из небытия он всплыл в 1978 году на волне постсталинской реанимации конституционных прав «старшего брата» в семье народов. С нарастанием демократических тенденций, «оттепелей» в обществе участились изменения и дополнения в Конституцию РСФСР, утверждавшиеся на референдумах, сессиях и съездах законодателей: в 1989, 1990, 1991, 1992 и, наконец, на наших с вами глазах — в 1993 году.

Процесс, как видим, не спорадический, но протяженный, достаточный для взвешенных решений. Нас же интересует одно — судьба русского этноса, его государственности в этих документах. Увы, такой вопрос не ставился вообще! Новое поколение демократов во главе с Лениным в 1-й Конституции РСФСР закрепило победы диктатуры пролетариата и провозгласило новой государственной религией интернационализм, подавлявший малейшие поползновения русских на собственное государство и земли. Такое квалифицировалось «великодержавным шовинизмом», «классово-чуждым национализмом» и т.д. Многие русские поплатились в те годы жизнями за несогласие с тотальным интернационализмом, с ролью старшего брата — донора паразитирующих окраин.

Но вот уже булькнула в Лету и РСФСР, и смена конституций становится чуть ли не ежегодной, и новейшее государство РФ (Россия) вроде бы замахивается на радикальное решение всех проблем русских. Но изменилось ли что-либо для самих русских? Повторю: в том-то и парадокс века, что не изменилось ничего.

Для плавного подхода к проблеме оглянемся на перестроечные пасы Горбачева. «Так жить нельзя» — это относилось к советскому, но не к русскому народу. И советские народы, не без помощи забугорных лукавых пастырей, насадили в советском парламенте приоритет коренных наций, демократически осуществили право наций на самоопределение и, ваяя национальные державы за счет интернациональной казны развитого социализма, принялись изгонять, уничтожать «пришельцев», «оккупантов», «мигрантов» и т.д., что на более понятном языке называлось «русские». Русские, помогавшие строить социализм отсталым окраинам в соответствии с государственной установкой СССР.

Эволюция осознания Горбачевым «русского вопроса» (РВ) крайне важна для понимания психологии нынешних руководителей РФ (России) в отношении русских.

Уже в 1987 году мы забрасывали «обаятельного» протестами в связи с замалчиванием им РВ. Но «любимец Тэтчер» замалчивал и наши протесты. Однако все чаще он давал повод уличать его в нарастающем страхе перед русскими. Этот интернационалист-ленинец виртуозно перестраивал глобальную политику, экономику, военное дело, но он никак не ожидал, что придется рассматривать и «русский вопрос».

Начиналась подготовка к 19-й партконференции КПСС (июнь —июль 1988 г.). Реагируя на наши инициативы, Михаил Сергеевич сами разговоры о РВ назвал паранойей. С учетом того, что Михаил Сергеевич знал сельское хозяйство лучше медицины, мы заключили: паранойю ему подсунули советники из тех русскоязычных, кто никак не заинтересован в создании национального государства для русских.

Но ораторская эластичность МСГ равна его красоте (по западным оценкам), поэтому он вскоре же спохватился: зачем рубить сук, если из него получится комфортная мебель? «Российский», «россиянин», «русский» — Горбачев зачастил словечками, равно как и сентенциями о великой миссии России.

Учредительный съезд РКП в июле 1990 г. символизировал не столько перестройку в КПСС, сколько острое реагирование миллионов ее членов внизу на абсурд в РВ. Мемуары самого Горбачева, многочисленные книги о нем тотально умалчивают о его главном страхе — страхе перед «русским вопросом». Этот внезапный для вождя коммунистов-интернационалистов вопросец стал жестоким укротителем, щелкающим кнутом, когда Михаил Сергеевич пытался по старинке обаять аудиторию учредительного съезда РКП. Собравшиеся услышали от него об «околорусских шевелениях». С высокой трибуны он отправлял в нокдаун тех, кто, «еще полтора года назад не думал о России, а теперь строит карьеру...» «Выход России из СССР — иллюзия, преступление...»

Однако из 2768 делегатов, сидевших в кремлевском зале, многие мысленно крутили пальцем у виска: если Литве, Армении, Молдавии и другим можно, то почему РСФСР не должна выйти из СССР?!

До самого ухода с поста президента (и дюжины иных верховных) «обаятельный» все же цеплялся к русской теме, там и тут повторяя, что всегда любил Россию и русских. Одновременно, по старой марксистско-ленинской инерции, бичевал шовинистов, националистов, антисемитов, что достигло апогея при его визите в Израиль.

Нет, русским не за что благодарить энергичного перестройщика Горбачева, ибо перестраивал он что угодно, но только не «русский вопрос».

Интернациональной эклектикой следовало бы господе Истории поименовать реагирование государственного деятеля Горбачева на РВ.

Но прежде чем вернуться к нашему анализу, скажем спасибо «Независимой газете» за дискуссию, начатую Николаем Гончаром. «Понимать настоящее и предвидеть грядущее России» — вот рефрен публикации, подвигнувший меня к перу. Подход Гончара глобален, геополитичен, даже космичен. И если это тот Николай Гончар, который недавно руководил Моссоветом, дерзнул выбиться в новые депутаты, то как не изумиться: все-то успевает человек... Ей-ей не стал бы копаться в прошлом, не окажись зигзаги судьбы столь затейливыми. Уникальность энергии Николая Николаевича отражается и в его партийной биографии. С должности первого зама председателя Бауманского исполкома г. Москвы (см. «Кто есть кто в России и ближнем зарубежье», М., 1993) он перешел на должность секретаря Бауманского РК КПСС (1987—1989 гг.). РК этот был обласкан аж Политбюро ЦК КПСС, поскольку там состоял на учете сам Л.И.Брежнев. Но моя озабоченность в ином: именно при Гончаре данный РК утверждал мое исключение из КПСС. На партсобраниях, потрясенный искривлениями перестройки, я протестовал против перерождения КПСС (принят в нее солдатом, стаж 30 лет), настаивал на личной ответственности Горбачева за взрыв преступности нового типа — СОРП (советская организованная преступность).

В отличие от тех, кто балаганно сжигал партбилет, бросая его перед носом начальства, я боролся за восстановление в партии. Но при беседах в Бауманском РК, ГК Москвы мне наклеивали мыслимые и немыслимые ярлыки... Так и не восстановили, отобрав билет КПСС низким обманом (первый секретарь РК попросил, обещая вернуть, но не вернул).

О Н.Гончаре тогда даже в Бауманском РК говорили, как о самом порядочном из партократов, но и он ничего не изменил в моей судьбе, а сам покинул КПСС в 1991 году... Хотя я и не был в толпе беснующихся демократов, опечатывавших Бауманский РК, но сожалел, что опоздал на это своеобразное возмездие.

К чему подобные детали? На сегодня уже почти оформился эталон лицемерия генералов от КПСС, шагнувших в Зазеркалье, т.е. в генералы от демократии. С тем же энтузиазмом они ниспровергают ценности, насаждаемые еще вчера. И также карают за разномыслие с ними. В такие вот руки попал и «русский вопрос».

Хочу надеяться, что Николай Гончар, затрагивая «настоящее и грядущее России», не выполняет суперзаказ некоего лукавого пастыря. Но настораживают стереотипы, ядро которых гнездится в недрах все той же коммуно-интернациональной эклектики. «Повестка дня для нации...», сформулированная Н.Гончаром выдвигает его как бы в лидеры процесса, названного мною «плюрализмом русских мнений». Козырев ныне спасает русскоязычных ближнего зарубежья, разя анонимный «агрессивный национализм». Шелов-Коведяев, Шахрай, Бурбулис, Шумейко, а также сотни и тысячи чиновников рангом ниже, кандидаты в депутаты, лидеры партий (типа Жириновского), смышленые предприниматели сегодня «спасают», «оберегают от развала, от обнищания русских, Россию». Причем не просто, а «великую Россию, с богатейшими в мире ресурсами» и т.д. и т.п.

Но в реальной жизни русским все хуже. Национальное государство русских в структурах РФ (России) не предвидится. И никто не знает, что такое Россия сегодня. Сколько сегодня русских? Кто может называться русским? Есть ли отличие русских от русскоязычных?

Скопируем метод глобального взгляда Н.Гончара на проблему. В 1917 г. капитализм Российской империи был насильственно заменен на социализм. Коллективизация завершила крушение института частной собственности. В 1991 г. развитой социализм был заменен капитализмом, а приватизация завершает крах господства коллективной собственности. Какова роль русского этноса в этих вселенских катаклизмах? Ни 1917-й, ни 1991-й не провозглашали приоритета русской нации, ее мнение и не интересовало перманентных революционеров. Русский этнос попросту становился удобрением революционных экспериментов, масштабно сокращаясь в численности.

СССР стал полиэтническим конгломератом, суперполигоном для экспериментов над русским этносом в плане бастарда и евгеники. История предоставила нам место зрителей: реторта под кодовым названием СССР выбросила в осадок глобальный геноцид русских.

И по форме и по существу новейшее государственное образование РФ (Россия) — уменьшенная копия СССР. Тот же полиэтнический конгломерат, то же отсутствие государственной территории и суверенитета у русского этноса, те же репрессии за разговоры об этом. И перспективы те же.

Условно назовем Конституцию РФ (России) 1992 года хасбулатовской, а новый ее вариант 1993 года ельцинским. Разница в них по ряду позиций существенна (мы уж не говорим о канонаде, обратившей демократов-единомышленников во врагов). И тем не менее статья 1-я в обеих конституциях осталась идентичной: «Наименования Российская Федерация и Россия равнозначны».

Такого равнозначия в ранних конституциях не содержалось. Появилось оно как взлет конституционнотворческой мысли на VI съезде депутатов РФ. Наиболее отчаянные депутаты предложили тогда назвать новое государство именем Россия. Представители национальных республик усмотрели в этом синдром великодержавности, а Хасбулатов возглавил «выкручивание рук» дерзким новаторам. Кроме того, Хасбулатов действовал и от имени Ельцина.

Итак, законное название страны РФ (Россия), а на самолете президента начертано просто «Россия». Есть армия РФ (России), а новые нарукавные нашивки военных содержат слово «Россия». Это так же, как Верховный Совет РФ без правовых оснований называли парламентом, а Хасбулатова спикером. Своего рода правовой нигилизм. Аналогично отсутствует правовая корректность в понятиях «русский», «Россия».

Одни с пеной у рта доказывают, что Россия — бывшая Российская империя. Другие — бывший Советский Союз. Третьи — это РСФСР без СССР. Четвертые успокоились на представлении о России в образе РФ (России). А субъекты Федерации Тува, Башкортостан, Татарстан категорически против. Так что же есть Россия?

По фактической сути полиэтнический конгломерат РФ (Россия) является государством не русским, но русскоязычных. Увы, с элементами нарастающей диктатуры русскоязычных над русскими. Яркий тому пример — десятки уголовных преследований редакторов русских газет и движений по статье 74-й УК РСФСР. Причем ответчики в них — русские, а истцы — русскоязычные. Да и кадровая политика администрации, министерств создает русскоязычным режим наибольшего благоприятствования.

Я далек от мысли искать истоки геноцида русского этноса в государственной практике РФ (России). Эта политика началась даже не при Сталине, но много ранее.

Н.Гончар, цитируя Николая Гумилева, повторяет мысль, что не Киев колыбель древней Руси, но Московия. Кому-то, может, это льстит. Но мы более согласны с сыном Гумилева — Львом, углубившимся в историю радикальнее отца. Лев не считает, что русской государственности тысяча лет и что наша государственность регламентирована импортом христианства. От подобного кругозора Николай Гончар далек. Отсюда и вспашка неглубокая. Заметив угрозу «демографического вызова Китая», он почему-то обходит еще более массивную угрозу наползания Иудейского Права на Славянское Право (об И.П. можно узнать из трактатов Талмуда, а о С.П. в капитальной статье «Брокгауза и Эфрона»).

Силовые поля Иудейского Права вполне реально обжимают стратегическую политику РФ (России), балластируют на плечах и без того хилого «русского вопроса». Достаточно почитать такие источники, как «Еврейская энциклопедия» (16 тт. на русск. яз), «Перестройка и еврейский вопрос» (М., АКСО), «Международную еврейскую газету» (Москва), журнал «Возвращение» (на русск. яз., издается в Иерусалиме), чтобы изумиться не только диффузии «русского» и «еврейского» вопросов, но и доминированию ЕВ над РВ.

Фигура умолчания всего этого Н.Гончаром — следствие конформированности КПССовских функционеров.

В целом же «НГ» можно поздравить с выходом на стратегические, актуальные темы. Не зря же треплют смелую газету цензоры от своеобразной демократии, да и от своеобразного суда тоже.

Всем своеобразным я вместе с раввином Менахемом Клугманом и честным еврейским журналистом Авигдором Эскиным напоминаю великолепно-правдивую формулировку теоретика еврейского национализма Даниила Пасманика: «Национализм определяется как сознательная идея единства данной народности в ее прошлом, настоящем и будущем» (см. Е.Э.).

Русским, впавшим в путаницу и болезнь интернационализма, есть чему поучиться у здорового еврейского национализма. Подучимся — глядишь и быстрее поймем, кто такие русские и что такое Россия.

ТЕЛЕВИДЕНИЕ

ПЕЙЗАЖ ПОСЛЕ БРАГИНА

Обратный результат — цена тупого политусердия

Ирина Петровская

Деградансс

БРАГИНА-ТАКИ сняли. Его и назначать не надо было. Год назад сменили «своего» — умного, но строптивого профессионала на «своего» же, недалекого, но услужливого дилетанта. Лучше с умным потерять, чем заставлять дурака Богу молиться.

Не Брагин виноват, что ТВ провалило предвыборную кампанию. Виноваты те, кто доверил ему телевидение. Неужели не знали, кому отдают национальное достояние? Неужели не ведали? Знали, ведали. Значит, нужен был именно такой, готовый откликаться на каждый чих высшего руководства, понимающего роль ТВ в свете ленинской статьи «Партийная организация и партийная литература». Вот Брагин и сделал ТВ «колесиком и винтиком» партийного дела. Брагин — зеркало власти. Какова власть — таковы ее слуги.

Святой партийный человек (определение Анатолия Стреляного), он, я уверена, искренне думал, что помогает президенту и братьям-демократам. Обвинять его в подыгрывании мятежникам во время путча или Жириновскому во время предвыборной кампании — жестоко и несправедливо. Этот «обратный результат» — цена тупого политусердия.

Пока нужен был — держали на ТВ. Когда оскандалился так, что ни прикрыть, ни защитить уже невозможно, — «освободили». Спите спокойно, дорогой товарищ. Партия вас не забудет — на улице не оставит, в Твери на исторической родине коптеть не заставит. По некоторым сведениям, Брагина прочат на пост посла России в Бельгии. Логично. Проштрафившихся секретарей обкомов тоже в былые времена лишали Родины и ссылали на дикий Запад или Восток. Ну, а сорвется Бельгия — беда небольшая. Квартира в Москве получена, за счет компании по высшему разряду отделана. Все будет хорошо. Снова чего-нибудь возглавит — какая разница, чем руководить: промышленно-транспортным отделом уездного горкома, парламентским комитетом, телевидением или посольством? Путешествие дилетантов.

Преемник Брагина обнаружит останки некогда лучшего ТВ страны. Где стол был яств, там ... В США при приеме людей на руководящие должности проводят тестирование, определяя коэффициент интеллектуальности. Бог с ним с коэффициентом — не до жиру. Поинтересовались бы, прежде, чем ставить на хозяйство, как претендент зарекомендовал себя на прежних ответственных постах? Вездесущие журналисты раскопали документы времен партсекретарства Брагина в Бежецке, в том числе записку первого секретаря Калининского обкома Леонова со словами: «Проболтал весь район».

Поговорить Брагин и впрямь любил — каждую летучку, каждое совещание в «Останкино» превращал в партхозактив, на котором обязательно выступал с отчетным докладом. После октябрьского путча повадился рапортовать с телеэкрана о своей героической деятельности в ночь штурма телецентра. (Это когда с 10-го этажа здания, через дорогу от осажденного, он пытался сквозь кромешную тьму разглядеть, что же там творится, а потом кричал по правительственной связи: «Мятежники уже в здании, бегут по коридорам, вот-вот ворвутся в эфирную зону». «Ну, тогда отключай», — разрешили ему. Он и отрубил почти все каналы. Герой!) Последнее публичное выступление во время встречи Нового политического года оказалось для него роковым. Когда всем уже было очевидно, что и действо, и предвыборная кампания с треском провалились, Брагин выразил глубокое удовлетворение от всего происходящего. Святая простота?

А я помню первую пресс-конференцию после назначения его председателем. Тогда он торжественно обещал вывести корабль «Останкино» в большое плавание (и на чистую воду). Журналисты расходились обескураженными. Не было даже желания смеяться над словесными перлами, коих в речи новоявленного ТВ-начальника содержалось вдоволь. Постояли, покурили, потом кто-то произнес: «Неужели ОНИ не понимают, что назначение **такого** человека оскорбительно для профессионалов, которыми он станет руководить?»

Впрочем, оскорбительно это показалось газетчикам. Сами телевизионщики вовсе не роптали. **Такой** человек, ни бельмеса не понимающий ни в технологии, ни в производстве, ни в экономике ТВ, не говоря уже о творчестве, был многим поначалу даже выгоден. За его спиной, да и с его ведома, пользуясь его тотальной некомпетентностью, можно было творить что угодно. И творили.

Однако, освоившись в новой роли, он постепенно забрал такую власть в компании, что и не снилась никому из его предшественников. Профессионалы ему только мешали, они унижали его самим фактом своего существования. Постепенно он практически полностью сменил аппарат управления. На ответственные посты посадил «своих» — недоучившегося юриста с радикальными демократическими убеждениями; уволенного по сокращению штатов международника; чудаковатого преподавателя риторики; имеющего влиятельных родственников видеоинженера.

Когда профессионалы спохватились, было уже поздно: «останкинский» дворец заняли революционные матросы, попросившие прежних «господ» выйти вон.

Год назад, в праздничную новогоднюю ночь, самые популярные ведущие «Останкино» спели песенку про «улыбку, что коснется наших глаз». Спели, может быть, так себе, но какое еще ТВ могло похвастаться таким количеством настоящих «звезд», людей, любимых и почитаемых всем народом?

Где они теперь — многие из певших в прошлом году веселую общую песенку? Где Миткова, Киселев, Парфенов? Ушли в другую компанию, сменив престижный первый на периферийный пятый канал, что, поверьте, совсем не просто для тех, кто привык к признанию многомиллионной аудитории. Где Любимов с Политковским? А сколько еще людей из тех, кто делает ТВ, но остается за кадром, покинули «Останкино» за неполный год правления Брагина и команды!

Чем «Останкино» обязано Брагину? Потерей престижа и влияния, падением зрительского доверия и интереса, политизацией эфира, засильем на экране продукции самого низкого качества и немыслимого количества рекламы. Люди, знакомые с экономической ситуацией в компании, уверяют, что такой коррумпированности чиновников и повального стяжательства на всех уровнях нет нигде и не было никогда доселе. Качество передач, репутация компании — эти возвышенные понятия не волнуют уже практически никого. Все продается и покупается. Эфир — товар. И неважно, кто купец. Даже если имя ему Жириновский.

Брагин, едва заняв кабинет председателя, поменял висевшую там авангардистскую картину с изображением «ноева потопа» (цитата из интервью нашего героя «МН») на творение народного художника, запечатлевшего яркую цветущую яблоньку. В такую цветущую яблоньку Брагин пообещал превратить «Останкино». Яблонька, увы, зачахла, и новому садовнику, даже если он окажется умелым и заботливым, будет очень трудно вернуть ее к жизни.

...«Любитель импрессионистов на досуге полистать» (тоже цитата), Брагин оказался еще и поэтом, очень, кстати, похожим на тех, чьи стихотворные послания всю «новую политическую» ночь читала Тамара Максимова, видимо, знакомая с поэтическим вкусом руководителя. В поэме Брагина «На Севере дальнем» есть такие строчки:

...Глядя глаза в глаза,
Я Ельцину честно о всем
рассказал.
Он как оклемается, сбросит
химеры,
Уж он обязательно примет меры.

Слава Богу, Ельцину, наконец кто-то честно рассказал «о всем», что натворил на телевидении и с помощью телевидения его ставленник. А может, он и сам видел и принял меры. В «Останкино», впрочем, большого ликования нет. Теперь гадают, кого назначат. Надеются на здравомыслие властей, получивших жестокий урок. Просят довериться профессионалам.

«ГАЙДАР НЕ ЗАХОТЕЛ ПРОВЕСТИ НОЧЬ С ЖИРИНОВСКИМ», —

говорят создатели политического шоу Тамара и Владимир Максимовы

Елена Владимирова

С любовью о себе

— КОМУ пришла в голову мысль устроить роскошный ужин в Кремлевском дворце, собрав вместе политических противников, актеров, певцов и устроить шоу в ночь, когда настроение у всех было отнюдь не праздничное и совсем уж не новогоднее?

Тамара Максимова. Все идеи нашей телекомпании «ТВ НЕВА» — «Музыкальный ринг», телемарафоны, «Кто с нами», «Общественное мнение» — принадлежат одному человеку — Владимиру Максимову. Именно он — автор и генератор идей, я лишь их творчески разрабатываю и воплощаю. Идея отпраздновать Новый политический год в Кремлевском дворце, собрать представителей всех блоков вместе в ночь после выборов и отметить принятие первой свободной Конституции тоже принадлежит ему.

— Вы были так уверены, что Конституция будет непременно принята? А если бы избиратели, как это и произошло во многих регионах, не пошли голосовать?

Владимир Максимов. Конечно, мы рисковали колоссально. Но мы пошли на этот риск, потому что для нас как для журналистов была важна не победа той или иной партии, а победа четвертой власти. Мы первые добились, что о результатах выборов люди узнали одновременно с руководством страны. Такого у нас еще не было. Эту идею стоило пробить, чтобы был прецедент. Во всех цивилизованных странах это считается в порядке вещей. Для нас самым главным было пробить информационный вакуум. Итоги выборов для нас не главное. Если для кого-то — для присутствующих, для зрителей — это была шоковая информация, то только не для нас. По рейтингу «Общественного мнения» мы знали, что Жириновский и Зюганов занимают ведущие места. Но в предвыборной гонке все забыли о более важном событии — принятии новой Конституции. Наша программа так и называлась — «Конституция России. Встреча Нового политического года».

Фото Андрея Абрашитова (НГ-фото)

— Сколько времени вы готовили эту программу?

Т.М. Компьютерную технику мы готовили целый месяц. Но точно не знали, состоится ли передача. Разрешение на ее проведение в банкетном зале Кремлевского дворца получили только за три дня до начала передачи. На Западе на подготовку подобной программы уходит примерно год, у нас же было три дня.

— Откуда вы получали информацию и почему она вдруг перестала поступать?

Т.М. Мы рассчитывали что каждые три минуты будет идти информация о том, какая партия лидирует, как идет голосование по Конституции. Первые два часа так и было. Но потом информация перестала поступать. Либо ее источники перекрыли, либо метеоусловия ухудшились. Центризбирком физически не мог дать нам информацию об итогах выборов. Мы получали ее из других источников, назвать которые не можем.

— Кто выделил деньги на проведение этого шоу? Во сколько оно обошлось каждому присутствующему журналисту? Поговаривают, что цена была немалая — от 200 до 800 долларов?

В.М. Средства на проведение шоу выделило «Останкино». Российские журналисты, которые пришли во дворец, платили 15 тысяч рублей. По существу, это стоимость стола. Ни за телефон, ни за возможность брать интервью у любого политического лидера, ни за съемку денег не брали. Иностранные журналисты платили, конечно, больше. Но возможность получить интервью у любого политического деятеля в такую историческую минуту дорого стоит. Они платили за это по нормам «Останкино». Наша компания к этим деньгам никакого отношения не имеет. Средства у нас были такие скудные, что мы не могли заплатить ни одному актеру, ни одному музыканту, все они выступали у нас бесплатно.

— В зале работали еще двое ведущих — Алексей Пиманов и Валентина Жданова. Было ощущение, что они в полной растерянности. Интервью их были неинтересны и необязательны, а в какой-то момент они просто потерялись в толпе, повисла пауза в эфире, и мы могли наблюдать, как люди пьют и закусывают, но сказать, что это было очень занимательное зрелище, я не могу.

Т.М. Для них это был дебют в прямом эфире. На такой аудитории они никогда не работали. Когда я увидела в зале Андрея Караулова и Матвея Ганапольского, очень пожалела, что не подключила их к этой передаче.

— А в зале атмосфера была дружеская или достаточно напряженная?

Т.М. Зрители это знают лучше, чем я. Я лишь иногда смотрела на эфирный монитор. Мне нужно было все время читать телеграммы.

— А это действительно было так уж нужно? Ведь достоинства стихов, зачитываемых вами с экрана, были весьма и весьма сомнительны.

Т.М. Люди из своих деревень, какого-нибудь Васькина, слали нам ночью за свои деньги телеграммы. Как же можно было их обидеть? Это же народное творчество.

— Ваш ужин превратился в торжество Жириновского и Зюганова. Они сидели как хозяева, вели себя как хозяева. Предполагая, что результаты выборов будут именно такими, вы могли предположить, что эти господа будут выглядеть соответственно. Неужели для вас это было неожиданным?

Т.М. В цивилизованном политическом обществе есть качество, которому наши политики не научились,— умение проигрывать, и проигрывать красиво. Мы приглашали лидеров всех блоков. Мы хотели объединить их, устроить «ночь примирения». Жаль, что они эту возможность не использовали.

— А каковы ваши личные политические пристрастия? За кого вы голосовали?

Т.М. Моя любимая партия — «Женщины России». Я считаю: то, что женщины наконец входят в политику, должно принести какие-то изменения, а то эти глупые мужчины никак не могут договориться.

— В какой-то момент у вас не возникло ощущения краха передачи — ведь «ночь примирения» не состоялась, потому что состояться попросту и не могла?

В.М. Мы вернули престиж 1-му каналу «Останкино» — собрали столько людей и первыми сообщили результаты выборов.

Т.М. Мы первые ввели понятие «Новый политический год» и, надеюсь, новую традицию. Это и есть наш вклад в цивилизованный мир. На Западе это оценили сразу.

ПРОГРАММА ПЕРВОГО, РОССИЙСКОГО, МОСКОВСКОГО, ОБРАЗОВАТЕЛЬНОГО, САНКТ-ПЕТЕРБУРГСКОГО И ШЕСТОГО КАНАЛОВ НА БУДУЩУЮ НЕДЕЛЮ

Понедельник

20 ДЕКАБРЯ

1-й канал «Останкино». 15.00, 18.00, 21.00, 0.00 Новости. 15.25 «Телемикст». 16.10 Мультфильм. 16.20 Дни русской культуры в Молдове. 16.50 Ассоциация детского телевидения. 17.20 «Звездный час». 18.25 С надеждой на будущее. 18.40 «Документы и судьбы». 18.45 «Эхо недели». 19.20 «Театр+TV». 20.10 «Мелочи жизни». 20.40 «Спокойной ночи, малыши!» 21.40 «Мы». Программа Вл. Познера. 22.30 Хоккей. Турнир на приз газеты «Известия». 0.25 «Новая студия» представляет. 1.05 Пресс-экспресс.

Канал «Россия». 8.00, 14.00, 20.00, 23.00 Вести. 8.30 Время деловых людей. 9.00 Концерт. 9.15 Совершенно секретно. 10.10 Устами младенца. 10.40 XX век в кадре и за кадром. 11.40 Пилигрим. 12.25 Мульти-пульти. **12.30, 14.25 «Король Лир». Худ. фильм.** 13.40 Крестьянский вопрос. 14.00 Вести. 15.30 Театральный разъезд. 16.15 Бизнес в России. 16.45 Там-там новости. 17.00 Трансросэфир. 17.45 Спасение-911. 18.40 «Я — лидер». 19.00 «Хозяин». 19.45 «Праздник каждый день». **20.25 «Убийство в уединенном доме». Худ. фильм.** 21.20 Хроно. 22.00 Без ретуши. 23.20 Автомиг. 23.25 Звезды говорят. 23.30 Спортивная карусель. 23.35 Турнир по хоккею на приз «Известий».

Московская программа. 6.00, 7.45, 17.34 Новости Би-би-си. 6.35, 8.16, 9.45, 13.21 MTV. 7.00, 11.01 «Роботек». 8.35, 20.35 «Моя любовь, моя печаль». 11.45 Новости Ай-ти-эн. 12.36 Радио «Труба». 13.00 «Комильфо». 13.35 Развлекательная пр. 14.36 «После 2000 года». 15.45 «Ковчег Моа». 16.15 «Реванш». 18.00, 22.00 Московский телетайп. 18.10 Так написано. 18.50 «Подмосковье». 19.30 DBM. 22.30 Зеленая лампа. 10.55, 23.00 Экспресс-камера. 23.10 Музыкальная пр. 23.52 «Совсем пропащий». Худ. фильм.

Российские университеты. 8.30, 10.30, 12.30, 14.30, 16.30, 19.30, 21.45 Новости. 8.35 «Солнечный лучик». Спектакль. 9.10 Мир авиации. 9.40 «Возвращение в Ягнов». 10.35 «Рассказывает Ираклий Андроников». 11.20, 17.00 Итал. яз. 11.50 «Amica veritas». 12.55 Hoy-хау. 13.25 «Батон руж». 14.35 «Звучание моей планиды». 15.00 Кстово — город мирового самбо. 15.45 ТВ-экскурсия. 16.15 «Толечка... Толик... Анатолий Борисович...» 17.30 Телешкола фермеров. 18.00 АР-ТВ. 18.30 Грош в квадрате. 19.10 «Бурда моден» предлагает... 19.40 «Новости о деньгах». 20.00 «Но след мой в мире есть...» 20.30 Музыкальный фестиваль памяти П. И. Чайковского в Большом зале московской Консерватории. 21.25 Век электроники.

4-й канал «Останкино». 22.00 Норма. 22.05 «Щеголеватая аптека». 22.10, 23.25 «Времечко». 22.35 «Великая железная стена». 23.35 Концерт «Депеш мод».

Санкт-петербургская программа. 7.30, 10.15, 14.25 Мультфильм. 7.45 «Ромео и Юлия». 8.00 Док. фильм. 8.40 «Певучей силой камень окрылен». 9.15 «Статуи над городом». 9.30 «13-й вопрос». 10.35 «Бросайка». 11.15 Музыка — детям. 11.30 «Скорая помощь». 12.00 Теледоктор. 12.15 Латвия. В поисках утраченного. 12.45 Новости на «Немецкой волне». 13.15, 15.25, 19.05, 21.50, 1.05 Муз. момент. 13.20 «Мой театр». 14.40 Камертон. 15.30, 19.30, 23.45 Информ-ТВ. 15.40 Зебра. 16.40 Домашний урок. 16.55 «Преображение». 18.30 Человек на земле. 19.10 «Большой фестиваль». 19.55 От первого лица. 20.40 Спорт, спорт, спорт. 21.00 Сегодня. **21.55 Ура, комедия! «Мой муж — инопланетянин».** 23.25 Фильм-минутка. 24.00 «Ля сет» представляет.

Шестой канал. 09.00, 19.00, 23.30 Новости Си-эн-эн. 09.30 Золотая фильмотека. «Убийство». 19.30 Мультфильмы. 19.45 Кинотеатр ТВ-6: «Игра без козырей». 21.30 Золотая фильмотека: «Человек, который слишком много знал».

Вторник

21 ДЕКАБРЯ

1-й канал «Останкино». 6.00, 12.00, 15.00, 18.00, 21.00, 0.00 Новости. 6.30 «Утро». 9.20 «Домисолька». 9.40 «Мелочи жизни». 10.10 «Что? Где? Когда?». 11.15 «Гол». 11.50, 0.55 Пресс-экспресс. 12.20 «Возвращение в Эдем». 15.25, 18.25 Хоккей. Турнир на приз газеты «Известия». 17.00 «Звериный стиль». 17.10 «440 герц». 17.50 Технодром. 20.00 «Спокойной ночи, малыши!». **21.40 «Тема».** 22.25 К 70-летию «Мосфильма». «Сказание о земле Сибирской».

Канал «Россия». 8.00, 14.00, 20.00, 23.00 Вести. 8.30 Время деловых людей. 9.00 Без ретуши. **12.00 «Черный монах». Худ. фильм.** 13.25 Досуг. 13.40 Крестьянский вопрос. **14.25 Любимые комедии. «Джентльмены удачи».** 15.50 Мульти-пульти. 16.00 Азы карьеры. 16.15 Видеопоэзия. 16.30 Там-там новости. 16.45 Студия «Рост». 17.15 Трансросэфир. 18.00 «Когда мы были детьми». 18.30 Хроника национальной политики. 18.45 «ЭКС». 18.55 «Санта-Барбара». 19.45 «Праздник каждый день». 20.25 «Исповедь Феликса Крулла». Худ. фильм. 21.30 «Музыкальный фестиваль в Миккели». 22.00 На политическом Олимпе. 23.20 Автомиг. 23.25 Звезды говорят. 23.30 Спортивная карусель. 23.35 «Блистательный Гантварг». 0.20 Размышления вслух. 0.50 «Тет-а-тет» — зачем эта музыка?»

Московская программа. 18.00, 22.00 Московский телетайп. 18.10 Частный сектор. 18.36 Автомагазин. 18.50 «Подмосковье». 19.30 ДВМ. 19.45 Лицом к городу. 20.35 «Моя любовь, моя печаль». 22.30 Приглашает Борис Ноткин. 23.00 Экспресс-камера. 23.10 Жиллет-спорт. **23.52 «Ревун». Худ. фильм.**

Российские университеты. 8.30, 10.30, 12.30, 14.30, 16.30 19.30, 21.45 Новости. 8.35 Студия «Рост». 9.05 Фр.яз.для детей. 9.25 Досуг. 9.40 Телешкола фермеров. 10.10 Век электроники. 10.35 Наука-видео. 11.05 «Всенощная Рахманинова». 12.00, 12.35, 17.15, 17.45 Фр. яз. 13.05 Дела семейные. 13.25 Франс-ТВ-магазин. 14.35 «Звучание моей планиды». 15.00 Мир и война. 15.30 «Уорлднет» представляет... 16.00 Здоровье. 16.35 «В поисках утраченного достоинства». 18.15 Высшая школа. 18.30 Русская речь. 19.10 Бизнес в России. 19.40 «Мода: от Кардена до комода». 20.00 «Прерванный звон». 21.00 Баскетбольное обозрение. 21.30 Визитная карточка.

4-й канал «Останкино». 22.00 Норма. 22.05 «Щеголеватая аптека». 22.10, 23.35 Времечко. 22.35 «Дживс и Вустер». 23.45 В натуре. **23.55 «Мотор!..». «Последняя охота».**

Санкт-петербургская программа. 7.30, 15.30, 19.30, 23.45 Информ-ТВ. 7.45, 13.20 Мультфильм. 8.05 Лестница в небо. 8.25 Рокс-галактика. 8.50 «Малыш». 9.05 Человек на земле. 9.35 Д.Фонд и Т.Тернеру с любовью. 10.35 Сегодня и ежедневно. 10.55 Концерт по заявкам. 11.30 Скорая помощь. 12.00 «Долгая дорога в дюнах». 13,15, 15,25, 19.05, 21.45, 1.55 Муз. момент. 13.39 «Наградить посмертно». Худ.фильм. 14.55 Я летаю на собственных крыльях. 15.40 Новый Петербург. 16.25 Домашний урок. 16.55 «Матиуэтта» Худ.фильм. 17.50 «Там, где живет Паутиныч». 18.05 Танцует «Россияночка». 18.30 Ваше право. 19.10 «Большой фестиваль». 19.55 Открываю для себя Россию. 20.40 Спорт, спорт, спорт. 21.00 Сегодня. 21.55 «На пороге ночи» 22.45 Блеф-клуб. 23.25 Фильм-минутка. 0.00 Академия старинной музыки. 0.45 «Европейский калейдоскоп». 1.15 «Петрушка». Телефильм-балет.

Шестой канал. 9.00 Новости Си-эн-эн. 9.30 Золотая фильмотека: «Человек, который слишком много знал». 19.30 Мультфильмы. 19.45 Кинотеатр ТВ-6: «Игра без козырей». 2-я серия. 21.30 Золотая фильмотека: «39 ступеней». 0.00 Программа МТВ.

Среда

22 ДЕКАБРЯ

1-й канал «Останкино». 6.00, 9.00, 12.00, 15.00, 18.00, 21.00, 0.00 Новости. 6.30 «Утро». 9.20 «Сорока». 9.40 Народные мелодии. 9.50, 19.00 «Просто Мария». 10.40 Человек и закон. 11.10 «Вся жизнь в танце». 11.50, 2.10 Пресс-экспресс. 12.20 «Возвращение в Эдем». 15.25 Телемикст. 16.10 Блокнот. 16.15 «Приключения Тедди Ракспина». 16.40 Концерт народной музыки. 17.00 «Между нами, девочками...» 17.20 «Летающий дом». 17.50 Технодром. 18.25 Межгосударственная телерадиокомпания «Мир». 18.50 Документы и судьбы. 19.50 Миниатюра. 20.00 За кремлевской стеной. 20.40 «Спокойной ночи, малыши!». 21.40 Репортаж ни о чем. 21.55 Фестиваль солдатской песни. **23.10 «Чтобы помнили...» Программа Л. Филатова.** 0.25 Дневник Международного турнира по хоккею на приз газеты «Известия». 0.40 Кино, до востребования. 1.10 MTV.

Канал «Россия». 8.00 Вести. 8.30 Время деловых людей. 9.00 Параллели. 9.15 На политическом Олимпе. 10.10 Наш сад. 10.40 «Тет-а-тет» — зачем эта музыка?». 11.25 «Размышления вслух». 11.55, 16.15 Мульти-пульти. 12.05, 20.25 «Санта-Барбара». 12.55 «Кто цыган любил без меры». 13.40 Крестьянский вопрос. 14.25 «О тех, кого любим и помним». 15.25 Док. фильм. 15.55 Телегазета. 16.00 Сигнал. 16.25 Там-там новости. 16.40 Студия «Рост». 17.10 Трансросэфир. 17.55 «Ваше право». 18.10 Соотечественники. 18.40 Русская виза. 19.10 «Реквием». 19.45 «Праздник каждый день». 21.15 L-клуб. 22.00 Уходящая натура. 23.20 Автомиг. 23.25 Звезды говорят. 23.30 Спортивная карусель. 23.35 «Фотомодель-93». 0.35 Чемпионат России по волейболу.

Московская программа. 6.00, 7.45, 17.34 Новости Би-би-си. 6.35, 8.16, 10.35, 12.36, 13.21, 15.15 Программа MTV. 7.00, 11.01 «Роботек». 8.35, 20.35 «Моя любовь, моя печаль». 10.55, 23.00 Экспресс-камера. 11.45 Ай-ти-эн. 13.00 «Комильфо». 13.35 «Пощечина, которой не было». Худ. фильм. 15.45 «Желтая подводная лодка». 16.15 «Реванш». 18.00, 22.00 Московский телетайп. 18.10 Вместе. 18.36 Выбор. 18.50 Уроки Гермеса. 19.00 Московия. 22.30 Душа хранит. 23.10 Зеленый коридор. **23.52 «Чистое небо». Худ. фильм.**

Российские университеты. 11.00 «Гильдия». 11.30, 12.00, 17.30, 18.00 Нем. яз. 12.30, 14.30, 16.30, 19.30, 21.45 Новости. 12.35 «Пилигрим». 13.20 «Городской этюд». 13.30 «В объективе — Германия». 14.35 «Звучание моей планиды». 15.00 «Царский тур». 15.30 «Небесный странник». 16.10 «45». 17.00 Христианский мост. 18.30 «Караван». 19.10 Деловой мир. 19.40 Чада светлой России. 20.10 Грани прекрасного.

4-й канал «Останкино». 22.00 Норма. 22.05 «Щеголеватая аптека». 22.10, 23.35 Времечко. 22.35 «Дживс и Вустер». **23.45 «Мотор!..» «Преступление и наказание».**

Санкт-петербургская программа. 7.30, 15.30, 19.30, 23.45 Информ-ТВ. 7.45, 15.10 Мультфильм. 7.55 «Петрушка». Телефильм-балет. 8.35 «Европейский калейдоскоп». 9.05 «На пороге ночи». 9.55 «Хронограф». 10.50 «Там, где живет Паутиныч». 11.05 Танцует «Россияночка». 11.30 «Скорая помощь». 12.00 «Долгая дорога в дюнах». 13.10, 15.25, 19.05, 21.45, 2.00 Муз. момент. 13.15 Программа для пожилых людей. 13.45 Киноканал «Осень». «Ножи». 14.45 «Путешествие по Востоку». 15.40 Академия старинной музыки. 16.25, 18.30 «Абхазия. Этюды в багровых тонах». 16.55 Домашний урок. 17.05 «Небывальщина». 17.45 Камертон. 19.10 «Большой фестиваль». 19.55 «Белое братство». 20.40 Спорт, спорт, спорт. 21.00 Сегодня. 21.55 «Семь крестиков в записной книжке». Телеспектакль. 0.00 «Корифеи». 1.00 «Вместе с Дунаевским».

Шестой канал. 9.00, 19.00, 23.30 Новости Си-эн-эн. 9.30 Золотая фильмотека. «39 ступеней». 19.30 Мультфильмы. 19.45 Кинотеатр ТВ-6. «Ларец Марии Медичи». 21.30 Золотая фильмотека. «Секретный агент». 0.00 Программа МТВ.

Расслабься, зритель!

БУДУЩАЯ неделя порадует нас не только художественными фильмами, но и различными телепрограммами, которые, надеюсь, оправдают наши ожидания. Вздохнувший свободно после предвыборной гонки телезритель может отдохнуть и расслабиться.

В понедельник, в 21.45 Владимир Познер снова порадует своей авторской программой **«Мы».** Речь в ней пойдет о научно-техническом комплексе «Микрохирургия глаза» под руководством знаменитого Святослава Федорова. Также будет дан ответ на вопрос о стоимости операций и более философский — богатстве и бедности русских пациентов. Отрадно, что наконец-то об этом вспомнили...

Во вторник, к 70-летию Мосфильма покажут фильм И.А. Пырьева. На экране — **«Сказание о земле Сибирской».** Зрители более старшего возраста вспомнят прошлое. Смотрите, проливая ностальгические слезы, в 22:25. Также во вторник сюжетом очередной **«Темы»** станут несовершеннолетние преступники. Стоит посмотреть не только юным.

«За кремлевской стеной» — так называется передача, посвященная раскрытию всякого рода политических тайн. На этот раз — тайна Тодора Живкова. Леденящие душу открытия обеспечены в среду, в 20.00.

В преддверии Нового года **«Кинопанорама»** совершает самое настоящее путешествие из Петербурга в Москву, встречаясь по дороге с режиссерами Алексеем Германом, Юрием Маминым и многими другими. Все это великолепие — в четверг, в 19.45.

В пятницу — новая авторская программа Ильдара Жиндарева **«Поцелуй в диафрагму»,** посвященная весьма волнующим отношениям между мужчиной и женщиной не только в кино, но и в жизни. Смотрите — 22.10.

«Стало яснее после полуночи» — рождественская сказка с Микки Руни в главной роли. Приятное времяпрепровождение перед телевизором вас ожидает в субботу, в 18.50.

И наконец в воскресенье, поздно вечером — 0.25 — любимая передача меломанов **«Хит-парад «Останкино»,** развлекательная программа для тех, кто не смог уснуть после очередного боевика, предоставленного Эй-би-си — **«Миллер и Мюллер»,** 20.25, почти что по «17-ти мгновеньям...».

Фарид ИЗЮМОВ

Впредь

Куплю старые любительские фильмы из семейного архива с 1936 по 1946 г.

Тел. (095) 243-67-29.

Четверг

23 ДЕКАБРЯ

1-й канал «Останкино». 6.00, 9.00, 12.00, 15.00, 18.00, 21.00, 0.00 Новости. 6.30 «Утро». 9.20 Мультфильм. 9.30, 18.55 «Просто Мария». 10.25 В мире животных. 11.05, 17.40 «... До шестнадцати и старше». 11.50, 1.15 Пресс-экспресс. 12.20 «Во дворце на Садовом кольце». 12.50 «Возвращение в Эдем». 15.25 Телемикст. 16.10 Блокнот. 16.15 Мультфильм. 16.40 Эстрадный концерт. 16.55 Это вы можете. **19.45 Кинопанорама.** 20.40 «Спокойной ночи, малыши!». 21.40 Лотто «Миллион». **22.10 «Твин Пикс».** 23.05 Империя зрелищ. 0.25 Помоги себе сам. 0.55 Весь этот джаз.

Канал «Россия». 8.00 Вести. 8.30 Время деловых людей. 9.00 Поехали! 9.10 Уходящая натура. 10.05 Концерт. 10.20 «Городок». **10.45 «К-2» представляет: «Абзац».** 11.40, 15.20 Мульти-пульти. 11.50, 20.25 «Санта-Барбара». 12.40 Музыка крупным планом. 13.40 Крестьянский вопрос. 14.25 Спасение-911. 15.30 «Концерт для невроза с оркестром». 15.55 Телегазета. 16.00 «Русские звезды бокса в Туле». 16.30 Там-там новости. 16.45 Студия «Рост». 17.15 Трансросэфир. 18.00 Человек дела. 18.30 М-трест. 18.45 До Москвы — далеко. 19.15 «Ностальжи». 19.45 «Праздник каждый день». 21.15 «ЭКС». 21.30 Манера. 22.00 Отечество мое. 23.20 Автомиг. 23.25 Звезды говорят. 23.30 Спортивная карусель. 23.25 «В Совет Европы — только за советом?» 23.50 «Музыкальные фестиваль в Миккели». 0.20 Музыкальный экзамен.

Московская программа. 6.00, 7.45, 17.35 Новости Би-би-си. 9.35, 8.16, 10.00, 13.21 MTB. 7.00, 11.01 «Спиди-гонщик». 8.35, 20.35 «Моя любовь, моя печаль». 10.55, 23.00 Экспресс-камера. 11.45 Новости Ай-ти-эн. 12.34 Афиша. 13.35 Муз. программа. 14.35 «Лесси». 15.45 Гиннесс-шоу. 16.15 «Реванш». 18.00, 22.00 Московский телетайп. 18.10 Репутация. 18.36. Формула успеха «Микомс». 18.50 «Подмосковье». 19.30. ДВМ. 22.30 Диалог. 23.10 Развлекательная пр. 23.52 «Композитор Глинка». Худ.фильм.

Российские университеты. 8.30, 10.30, 12.30, 14.30, 16.30, 19.30, 19.30, 21.45 Новости. 8.35 Студия «Рост». 9.05 Нем.яз. для детей. 9.25 Грани прекрасного. 11.00 Стимул. 11.30, 17.15 Путешествие в страну Испанского языка. 12.00, 17.45 Исп.яз. 12.35 Чада светлой России. 13.30 Открытый ТВ-университет. 14.15 Не быть динозавром. 13.45 «Звучание моей планиды». 15.00 Хозяин. 15.45 «Уорлднет» представляет... 16.45 «В светлом саду христианства». 18.15 Аудитория. 19.10 Канал для вас. 19.40 Академики тенниса. 20.10 «В пределах Остина». 20.45 Прикосновение.

4-й канал «Останкино». 22.00 Норма. 22.05 «Щеголеватая аптека». 22.10, 23.35 Времечко. 22.35 «Дживс и Вустер». 23.45 О.Голдсмит — «Ночь ошибок». Телеспектакль.

Санкт-петербургская программа. 11.30 Скорая помощь. 12.00 «Долгая дорога в дюнах». 13.10, 15.25, 19.05, 21.45, 1.50 Муз. момент. 13.15 Исторический альманах. 14.00 «Ля сет» представляет. 15.30, 19.30, 23.45 Информ-ТВ. 15.40 Ура, комедия! «Мой муж — инопланетянин». 17.10 Домашний урок. 17.40 Сказка за сказкой. 18.40 «В ожидании праздника». 19.10 «Большой фестиваль». 19.55 Реформа и власть. 20.40 Спорт, спорт, спорт. 21.00 Сегодня. 21.50 «На пороге ночи». 22.40 Мультфильм. 22.50 «Вечерний звон». 1.00 «С днем рождения, или Инкогнито».

Шестой канал. 19.00, 23.30 Новости Си-эн-эн. 19.30 Мультфильмы. 19.45 Кинотеатр ТВ-6: «Авария». 1-я серия. 21.30 Золотая фильмотека: «Молодой и невиновный».

Пятница

24 ДЕКАБРЯ

1-й канал «Останкино». 6.00, 9.00, 12.00, 15.00, 18.00, 21.00, 0.00 Новости. 6.30 «Утро». 9.20 «Посмотри, послушай». 9.40 Фильм — детям. «Мишка, малыш и другие». 10.30, 17.00 Олеся и компания. 11.00 Клуб путешественников. 11.50, 2.40 Пресс-экспресс. 12.20, 19.15 Америка с М.Тарантулой. 15.25 Бридж. 15.50 Бизнес-класс. 16.05 Блокнот. 16.10 Компас-сказка. 17.30 Музограф. 17.50 Азбука собственника. 18.20 За кулисами. 18.40 Человек и закон. 19.45 «Поле чудес». 20.40 «Спокойной ночи, малыши!» 21.40 Человек недели. **22.00 «Твин Пикс».** 23.00 Музобоз. 23.45 Программа «Х». 0.25 Политбюро. 1.05 Авто-шоу. 1.35 Площадка обоза.

Канал «Россия». 8.00, 14.00, 18.00, 23.00 Вести.8.30 Время деловых людей. 9.00 Поехали! 9.10 Отечество мое. 10.05 Параллели. 10.20 Белая ворона. 11.05 «Там, где рождаются звезды». 12.05 «Санта-Барбара». 12.55 Рождественский концерт из Италии. 13.40 Крестьянский вопрос. 14.25 В.Шефнер — «Счастливый неудачник». 15.10 «Ностальжи». 15.40 Мульти-пульти. 16.00 Соседи по планете. 16.30 Там-там новости. 16.45 Телегазета. 16.50 «Возвращение». 17.10 Трансросэфир. 17.40 «Всероссийская перепись инвалидов». 17.50 «Мама на Рождество». Худ. фильм. 18.40 «Я — лидер». 19.00 «Мастер-класс». 19.45 «Праздник каждый день». 20.25 «Дома на Рождество». **22.10 «Поцелуй в диафрагму».** 23.20 Автомиг. 23.25 Звезды говорят. 23.30 Спортивная карусель. 23.35 Вечерний салон. 1.05 «Аниматека». 1.50 «Желтая подводная лодка».

Московская программа. 6.00, 7.45, 17.34 Новости Би-би-си. 6.35, 8.16, 12.36, 13.21 MTV. 7.00, 11.01 «Роботек». 8.35, 20.35 «Моя любовь, моя печаль». 10.00 Огород — круглый год. 10.34 Рад

ОБЩЕСТВО

АЭРОФЛОТ ОСТАЕТСЯ ВСЕ ЕЩЕ СОВЕТСКИМ

История с его приватизацией докатилась до откровенного подлога

Александр Баринов

Ситуация

ЕСЛИ ВАМ в ближайшие несколько месяцев придется (или уже приходилось) услышать, что Аэрофлот перестал быть советским, не верьте. Официально он до сих пор, несмотря на то, что фактически это давно не так, именуется производственно-коммерческим объединением (ПКО) «Аэрофлот — советские авиалинии». Заявления же многих руководителей о том, что крупнейшая не только у нас в стране, но и в мире авиакомпания теперь называется «Аэрофлот — российские международные авиалинии» (АРМАЛ) и сменила статус на акционерное общество, не более чем их стремление выдавать желаемое за действительное.

Для того чтобы официально сменить название и статус организации, необходимо как минимум зарегистрировать ее в соответствующем ведомстве (не говоря уж о том, что в данном случае необходима еще реорганизация и множество других не менее сложных мероприятий). Так вот, по сей день ни в одном из российских учреждений — Госкомимуществе РФ, Регистрационной палате и т.д. — не значится такой организации, как АО «АРМАЛ».

То есть официально (по крайней мере в России) знаменитый Аэрофлот остается все еще советским. Объясняется это просто. С развалом СССР авиакомпания фактически «усохла» (оставшись тем не менее самой крупной в мире по количеству самолетов) до единственного комплекса «Шереметьево» и административных структур. Но в связи с начавшимися в стране реформами смену названия вполне логично посчитали неотделимой от предстоявшей приватизации. Приватизация же Аэрофлота длится, причем весьма скандально, уже почти два года, и на ее завершение в ближайшем будущем надеяться не приходится. «НГ» уже не раз писала об этой истории. Вкратце напомним основные моменты.

В начале 1992 года несколько предприятий «Шереметьево» выступили с идеей акционирования. Ее инициаторами стали авиакомпании, имеющие статус госпредприятий: «Золотая Звезда», «Русский витязь», «Российские авиалинии» (РАЛ) и арендное предприятие «Автоматизированный грузовой комплекс (АГК) «Шереметьево-II». Все они были образованы еще во времена хозрасчета на базе подразделений Центрального управления международных воздушных сообщений (ЦУМВС). Идея заключалась в преобразовании Аэрофлота в базовое акционерное общество, объединяющее несколько АО, созданных на базе предприятий «Шереметьево» — авиакомпаний, авиационно-технического предприятия, АГК и т.д. По замыслу авторов этого проекта, таким образом сохранялся единый имущественно-технологический комплекс Шереметьева и авиакомпания в целом как национальный перевозчик. Вместе с тем предприятиям Аэрофлота давалась бы возможность самим более эффективно решать свои производственные и экономические вопросы. Идея в общем простая, понятная и испытанная — небольшие фирмы возделывают свой «огород», думают, как лучше завлечь клиентов и заработать больше денег, а совет директоров разрабатывает политические, коммерческие и прочие стратегии.

Однако на деле все оказалось не так просто. Руководство Аэрофлота, а фактически ЦУМВС (поскольку это почти одно и то же), выступило категорически против такой идеи. Главный аргумент: «Предприятия будут неуправляемы, все «Шереметьево» растащат и распродадут». Довод действительно убедительный, если не принимать в расчет, что в смысле разбазаривании средств у ЦУМВС репутация намного более сомнительная, чем у тех же авиакомпаний и АГК, что по уровню эффективности работы они намного обогнали то же ЦУМВС (при том, что последнее откровенно перекрывает им кислород). На этот счет конкретных фактов и цифр — более чем достаточно, и «НГ» о них сообщала. Но не о том сейчас речь.

На этой почве и разгорелась бурная борьба. Сначала противостояние носило локальный характер — одна за другой шли шумные конференции трудовых коллективов, для поддержания порядка много раз привлекался ОМОН, жизнь бурлила. К осени 1992 года авиакомпании и АГК собрали все нужные документы для подачи заявки на приватизацию в Госкомимущество (ГКИ) и документально оформили свою идею. Вскоре под председательством зампреда ГКИ П.Мостового была создана правительственная комиссия по приватизации международного Аэрофлота. Она поддержала предложенную концепцию и к весне 1993 года разработала проект. Однако в это время один из руководителей Аэрофлота обратился к бывшему вице-президенту А.Руцкому с письмом о «критическом положении, сложившемся в Шереметьеве». Основные тезисы послания: преступность расцвела, все воруют и пр. Для ликвидации этого положения при активном участии ЦУМВС собралась комиссия под эгидой тогдашнего вице-премьера Г.Хижи. Однако вместо работы «по профилю» комиссия неожиданно выдала еще один проект приватизации Аэрофлота, прямо противоположный проекту ГКИ. Он предлагал слить воедино все подразделения Аэрофлота — даже те, что в «застойные» годы были более или менее самостоятельны — и полностью подчинить их Министерству транспорта РФ. По непонятным причинам, без согласования с руководством ГКИ и антимонопольного комитета именно этот проект и был подписан 1 апреля 1993 года В.Черномырдиным. Вдобавок ко всему он еще нарушал и примерно с десяток разных законов РФ и постановлений самого правительства. В результате постановление это оказалось невыполнимо, и проблема буксовала на одном месте до конца этой осени. За это время ГКИ было подготовлено еще два компромиссных проекта, прошедших все согласования и получивших визы даже у самых ярых оппонентов в Минтрансе. Однако каждый раз окончательное решение оттягивалось. Наибольшее упорство при этом проявил министр транспорта В. Ефимов. Самое же удивительное, что при каждой заминке из неизведанных бюрократических глубин, ЦУМВС или Минтранса, неизменно появлялся новый «альтернативный» проект, предлагающий все объединить. И каждый раз он нигде не был согласован и завизирован. Метод грубый, но весьма действенный. Ведь каждый раз приходилось все начинать заново.

Последний проект ГКИ был принят комиссией 18 октября 1993 года. Даже В. Ефимов с ним согласился. Увы, опять все оказалось не так просто. Проект ушел на согласование в последнюю инстанцию — ГПУ президента РФ. ...И оттуда вообще не вернулся. За подписью замначальника отдела ГПУ Н. Азаровой вместо проекта пришло экспертное заключение. Никаких принципиальных замечаний в нем не содержалось, но в конце говорилось: «Доработанный проект постановления прилагается». Однако никакого «доработанного» проекта не оказалось. Он всплыл через несколько дней совершенно случайно... в том же самом ЦУМВСе. И, естественно, в кардинально «переработанном» варианте. Хотя тот ли это проект что упоминается в заключении ГПУ, точно неизвестно — на нем нет ни единой подписи, визы или чего-то другого, что указывало бы на его принадлежность. Но руководство ЦУМВСа представило его именно так.

Как звучит на юридическом языке такой маневр, пока неизвестно, в просторечье же это называется подлог. Именно так охарактеризовал на одной из последних конференций этот документ П.Мостовой и пообещал, что компетентные органы проведут расследование обстоятельств его появления.

Спорт

Футбол

МЕЖДУНАРОДНАЯ федерация футбола (ФИФА) намерена внести изменения в опубликованную ранее схему предварительного рассеивания команд при проведении 19 декабря 1993 года в Лас-Вегасе жеребьевки финального турнира чемпионата мира 1994 года. Как известно, при жеребьевке все 24 финалиста делятся на 4 «категории» по 6 команд в каждой, и в каждую из шести групп 1-го этапа чемпионата попадает одна команда из каждой «категории». Первоначальный вариант рассеивания предусматривал разделение команд по «категориям» на основании результатов, показанных ими на трех предыдущих мировых первенствах. Однако при этом ряд объективно сильных команд (Голландия, Норвегия) был отнесен к «категории» аутсайдеров, что делало весьма вероятным попадание в одну группу сразу трех, а то и четырех претендентов на призовые места. Новая схема призвана в первую очередь обеспечить, насколько возможно, разведение по разным группам команд из одного географического региона. Она также несколько более объективно отражает сегодняшнюю силу той или иной сборной, хотя некоторые накладки все же остались (скажем, Норвегия опять-таки отнесена к аутсайдерам). Неизменным остался лишь состав «категории» самых сильных команд («маток»). В нее, напомним, входят Германия, США (на правах страны-организатора), Аргентина, Италия, Бразилия и Бельгия. Ко второй «категории» теперь отнесены Испания, Россия, Ирландия, Румыния, Голландия и Болгария. Состав третьей «категории»: Камерун, Марокко, Нигерия, Боливия, Колумбия, Мексика. Четвертая «категория»: Южная Корея, Саудовская Аравия, Швеция, Норвегия, Греция, Швейцария.

Хоккей

В 27 ТЫСЯЧ долларов обошлось форварду «Нью-Йорк Рейнджерз» Алексею Ковалеву подножка, которую он сделал Дейлу Хантору 28 ноября 1993 года в матче с «Вашингтон Кэпиталз». Именно столько он заработал бы, если бы участвовал в пяти играх, пропущенных им из-за последовавшей за этим проступком дисквалификации. «Теперь я не в состоянии сделать рождественские подарки,» — полушутливо сказал Ковалев журналистам. Тренер «Рейнджерз» Майкл Кинан заявил в печати, что считает незаслуженно суровым вынесенное Ковалеву наказание. «В Алексее есть огонь, — сказал Кинан. — Он личность, в нем искрит энергия». Это мнение, однако, не разделяет официальный представитель НХЛ Брайан Бэрк, наложивший наказание. По сообщению газеты «Нью-Йорк таймс», он сказал, что хотел проучить Ковалева за грубость в игре, которая «вошла у него в привычку».

ИТАР-ТАСС-СПОРТ

Теннис

В МИНУВШИЙ уик-энд миллионы российских любителей тенниса благодаря телевидению стали свидетелями неповторимой спортивной драмы, которой завершился под сводами мюнхенского «Олимпиахалле» очередной розыгрыш «Кубка Большого шлема». Кто мог представить, что победителем станет чех Петр Корда? Нынешней розыгрыш «Кубка Большого шлема» был всего четвертым по счету. Турнир учрежден Международной теннисной федерацией (ITF) в 1990 году в противовес «Мастерс», проводящемуся Ассоциацией теннисистов-профессионалов и переименованному в тот год в «Чемпионат мира АТР». К участию в «Кубке» приглашались 16 игроков, набравших наибольшее число очков на четырех чемпионатах серии «Большого шлема». По задумке организаторов турнир должен был привлекать ведущих теннисистов мира фантастическими гонорарами — призовой фонд составлял 6 млн. долларов, из которых 2 предназначались победителю. Реакция же «звезд» оказалась поначалу неоднозначной. Джон Макинрой и Андрэ Агасси, например, назвали такие призовые постыдными и не приняли приглашения на первый турнир. А победил тогда 19-летний Пит Сампрас. Год спустя чемпионом стал другой американец — Дэвид Уитон. Наконец, в прошлом году обладателем кубка стал Михаэль Штих. В нынешнем чемпионате из возможных претендентов на победу не приехал в Мюнхен Джим Курье, оттесненный в последний момент Штихом на третью строчку в классификации АТР, и шестая ракетка мира киевлянин Андрей Медведев. Александр Волков довольствовался, как и год назад, игрой только в первом круге и чеком на 100 тыс. долларов за это. Кстати, из российских теннисистов еще только Андрей Черкасов добивался права здесь играть, но тоже дальше одного круга не прошел. Ну, а в этот раз престижнейший кубок и 1 млн. 650 тыс. долларов (в этом году размеры призовых несколько перераспределены в пользу всех участников турнира) стали наградой Петру Корде за волю к победе, стойкость и высочайшее теннисное мастерство. Петр Корда родился 23 января 1968 года, выиграл 5 турниров АТР, финалист «Ролан Гаррос-92», высшая классификация на компьютере АТР — 5. (июль 1992 года).

Заирбек МАНСУРОВ, обозреватель журнала «Теннис+»

Спорт

Сергей Дьяков: «РОМАНТИКА ОТОШЛА НА ПЯТОЕ МЕСТО»

Ректор вуза Министерства безопасности РФ считает, что новое поколение чекистов более рационально

Наталья Пачегина, Николай Рафаенко

Спецслужбы

— ОБРАЗ советского чекиста, будь то герой Кадочникова или Тихонова, требует, видимо, некоторого обновления. Каков он — наш сегодняшний боец «невидимого фронта»?

— Любая профессия требует совершенствования, постоянного обновления — это истина обусловлена самим процессом развития, тем более в наших динамичных и сложных условиях жизни.

В работе спецслужб наметилось расширение сферы деятельности — это борьба с терроризмом, коррупцией, наркобизнесом и многое другое.

Укрепилась нормативная база деятельности органов государственной безопасности. Она обязывает нас сегодня реагировать на угрозы, возникающие не только интересам всего общества в целом, но и интересам отдельной личности. Значительно выросла роль информационной функции спецслужб.

Понятие «противник» в некоторых областях деятельности государственной безопасности заменяется на термин «коллега», что значительно снижает чисто идеологический накал в понимании профессии.

Остаются непреходящие ценности, присущие личности сотрудника МБ РФ: глубокие знания, надежность в работе, интеллигентность, патриотизм и любовь к Отчизне.

— Российская армия на сегодняшний день не может похвастаться ни растущим авторитетом среди молодежи, ни перспективами, которые она может предложить. Академия МБ России, если судить по прошлогоднему конкурсу, мгновенно попала в разряд наиболее популярных учебных заведений. Почему?

— Отечество наше в сложном положении, в глубоком кризисе. Исторически сложилось так, что молодежь всегда в первую очередь откликается на решение самых сложных проблем. Она чутко уловила, что ослабление государственности затрагивает интересы личности, которые не могут быть гарантированы, если слабы государственные институты. С другой стороны, наше учебное заведение дает профессию, которая позволяет заниматься интересным, ответственным, а порой и опасным делом — обеспечением государственной безопасности России. Учеба в академии интегрирует в одно целое общеобразовательную подготовку, знание юриспруденции, языков и технологию деятельности разведки, контрразведки, следствия. Новое поколение более рационально. Социологический опрос показал, что мотивами поступления в академию прежде всего являются:

— высокий уровень подготовки специалистов (48%);

— возможность получить перспективную специальность (33%);

— семейная традиция (12%).

Романтика как мотив поступления, которым руководствовалось, например, мое поколение, отошла на 5-е место.

Сергей Дьяков — доктор юридических наук, профессор, генерал-лейтенант, по научной подготовке — криминолог, читает лекции по уголовному праву и спецкурс по криминологии. Выпускник Ленинградского военно-инженерного училища имени Жданова. Служил в Приволжском военном округе. Окончил школу военной контрразведки, 8 лет на оперативной работе. В течение 30 лет — преподаватель академии. Сегодня он — ректор вуза Министерства безопасности РФ.

— Каковы учебные задачи академии при столь специфическом профиле?

— Эта задача двуединая: дать основательные фундаментальные знания и подготовить специалиста по конкретной линии будущей работы. Первая часть — базовая. Мы должны подготовить в первую очередь образованного человека, знающего закономерности развития личности, общества и государства. Академия обладает мощным научно-педагогическим потенциалом. Руководители государства находят возможности при теперешнем экономическом положении поддерживать уровень учебного заведения. Каждому ясно, что «дешевая» спецслужба в конечном итоге может дорого обойтись стране. Сегодня у нас работают 7 академиков, 4 члена-корреспондента, более 50 докторов наук и около 400 кандидатов наук. Наша библиотека насчитывает около 2 миллионов томов литературы по всем областям человеческих знаний. Ею, кстати, охотно пользуются сотрудники некоторых посольств, приезжают поработать к нам специалисты из ближнего зарубежья.

— Есть ли внешние признаки слушателя академии? Смогли бы вы узнать в толпе своего коллегу?

— Мы — военные люди. Все слушатели во время несения службы ходят в военной форме. Но нас волнуют прежде всего не внешние признаки, а внутренний облик питомцев академии. Мы стремимся, чтобы наших слушателей отличали такие качества, как вежливость, тактичность, благородство, интеллигентность, твердость и последовательность в своих поступках. Я с точностью могу сказать, если кто-то козыряет удостоверением — это не наш сотрудник.

— Прием в столь престижное учебное заведение, наверное, не прост. Скажите, графы анкеты «национальность» или «социальное происхождение» имеют большое значение?

— Юридического значения для поступления в вуз они не имеют. Более того, территориальные органы госбезопасности и военной контрразведки заинтересованы, чтобы на учебу направлялись представители малочисленных народов.

— Чеченца возьмете слушателем?

— Мы не можем его не взять только потому, что он чеченец. Но они к нам не идут. У нас учатся ребята из Дагестана, Ингушетии и других республик.

— Могут ли стать вашими слушателями граждане ближнего зарубежья? Вдруг случится так, что будущие выпускники академии будут работать друг против друга...

— На специальном факультете мы обучаем иностранных граждан. Последующая их работа у себя дома определяется теми задачами, которые возникают. Мы не исключаем такую возможность, что конкурентные отношения между странами могут породить упомянутую вами ситуацию. Следует отметить, что 5 бывших школ академии МБ РФ оказались теперь за пределами России. На их базе создаются вузы нашего профиля, которые готовят специалистов для себя.

— Предполагает ли учебный курс академии сотрудничество с аналогичными учебными заведениями дальнего и ближнего зарубежья?

— С такими спецслужбами заключаются соответствующие договоры и протоколы о сотрудничестве. Во многих из них оговариваются условия двусторонней стажировки или обучения специалистов.

— Расскажите, пожалуйста, о продолжительности учебы, факультетах, о конкурсе при приеме на первый курс.

— Обучение у нас рассчитано на 5 лет. В настоящее время рассматривается вопрос о возможном переходе на шестилетнюю подготовку слушателей, изучающих восточные языки. Кроме оперативных работников для органов разведки и контрразведки, а также следователей мы готовим переводчиков, инженеров для обеспечения зашифрованной системы связи. Конкурс поступающих из года в год растет. В 1993 году он составил 7 человек на одно место. Это, разумеется, условный показатель, так как каждый абитуриент еще участвует в конкурсе по здоровью и проверке психофизиологических качеств. При приеме мы проводим тестирование, например, на предрасположенность к изучению восточных языков. Одной из основных причин отсева является как раз неуспеваемость в изучении редких и традиционно сложных языков. В академии изучается около 40 языков. Нашему институту криптографии, связи и информатики нужны попросту гении. Если же у человека «не идет» матанализ, то... По окончании вуза мы выдаем диплом специалиста со знанием в совершенстве одного (другого — на уровне факультатива) иностранного языка. Наш выпускник знает юриспруденцию в объеме гражданского вуза. Мы даем академическую подготовку, где на первом месте не умение бряцать оружием, а способность мыслить.

— С какого возраста вы начинаете отбор слушателей?

— Со старших классов средней школы, и в этом особенность нашего учебного заведения. Даже «День открытых дверей» академия проводит не летом, а в октябре, поскольку для оформления соответствующих документов для поступления в академию необходимо не менее трех месяцев. Институт криптографии, связи и информатики академии имеет специализированную физико-математическую школу, где ведется отбор талантливых молодых людей. Планируем открыть лицей гуманитарного профиля. У нас есть платные подготовительные курсы для старшеклассников.

— Могут ли девушки стать слушателями академии?

— Девушки могут поступить на переводческий факультет с 5-летним сроком обучения. Они зачисляются на военную службу. После окончания им присваиваются офицерские звания. Сейчас мы рассматриваем вопрос о возможности обучения девушек на следственном и контрразведывательном факультетах.

— Специалист академии, наверное, нарасхват на гражданке. Имеет ли он какие-либо обязательства по отношению к родному министерству?

— Специалист (преподаватель, научный сотрудник, инженер и т.д.) академии — это военнослужащий, и прохождение им службы и его правовой статус определяются соответствующими законами. Мы переходим на контрактную систему прохождения службы, который заключается на определенный срок, и вопросы досрочного его расторжения, как и последствия этого, регламентированы законом.

— Привлекаются ли ваши научные кадры частными фирмами к разработке совместных программ или консультаций?

— В соответствии с законом мы взаимодействуем с частными детективами и охранными службами, оказываем им необходимое содействие, в том числе при выработке совместных документов или в проведении консультаций.

— Какое материальное обеспечение вы гарантируете своему слушателю? Может ли он подработать во внеучебное время?

— Стипендия слушателей, не имеющих офицерское звание, составляет 30—35 тысяч рублей. Естественно, что они обеспечиваются продовольственным пайком и обмундированием. Что касается возможности подработать, то закон запрещает участие сотрудников органов государственной безопасности в коммерческой деятельности. Разрешена только творческая, научно-педагогическая и преподавательская деятельность. Мы разрешаем некоторым преподавателям работать по совместительству. По отношению к слушателям эта возможность по понятным причинам исключена.

ЗАБАСТОВОК БУДЕТ МЕНЬШЕ

Новая служба поможет примирить рабочих и работодателей

Андрей Байдужий

Подробности

ИСТОРИЯ возвращается на круги своя. Слова «забастовка», «стачка», «штрейкбрехеры» и даже «локаут» уже не кажутся атрибутами безвозвратно прошедшего прошлого или далекой заграничной жизни. Они снова прочно вошли в наш лексикон.

Начало новейшему периоду рабочего движения в России положило лето 1989 года, когда мощнейшая забастовка шахтеров буквально потрясла бывший СССР. Тогда же принятый по ее горячим следам закон «О порядке разрешения трудовых споров и конфликтов» впервые ввел процедуру разрешения разногласий между рабочими и администрацией. Но нарастание профсоюзного и забастовочного движения в стране ставило все новые и новые проблемы. Главнейшей из них оказалось отсутствие сколько-нибудь четкой системы урегулирования возникающих трудовых конфликтов на дозабастовочной стадии, в результате чего забастовка стала едва ли не единственным методом действий нынешних профсоюзов. Между тем в США, например, благодаря существованию специального органа — Федеральной службы посредничества и примирения — 90% конфликтов между трудовыми коллективами и работодателями разрешается именно с помощью различных примирительных процедур.

Хотя и с опозданием, но все же аналогичная служба не так давно появилась и у нас. 30 июля 1993 года постановлением правительства в России была создана система органов по разрешению коллективных трудовых споров. По словам Владимира Петрова, начальника новой службы, основная цель его ведомства заключается в осуществлении цивилизованной процедуры разрешения трудовых споров: «При обращении к нам любой из сторон мы регистрируем конфликт, организуем переговоры о сути разногласий, примирительные процедуры и арбитраж. В случае необходимости для разрешения спора нами же рекомендуется примиритель. Одной из важнейших задач службы является проверка полномочий садящихся за стол переговоров сторон. Не такая уж большая история трудовых конфликтов последних лет знает тем не менее немало примеров, когда новоиспеченные рабочие трибуны попросту блефовали. Так, многократные угрозы ФНПР развернуть широкое забастовочное давление на правительство, мягко говоря, несостоятельны. Реальный забастовочный потенциал и возможность влиять на события у этого объединения намного меньше, чем пытаются представить его лидеры. А потому, прежде чем вести переговоры с той или иной структурой, необходимо удостовериться, что она действительно то, за что себя выдает».

Весь штат новой службы численностью 60 человек разбит на 11 межрегиональных отделений в каждом экономическом районе. Шесть отделений уже приступили к работе. Несмотря на более чем короткий срок своего существования, служба уже успела приобрести опыт дозабастовочного разрешения трудовых конфликтов в аэропортах Быково и Домодедово, на ВАЗе и Московском метрополитене. Участвовали ее представители и в переговорах, связанных с недавним кризисом в угольной отрасли. Кстати, последний, по словам г-на Петрова, может служить типичным примером «вывернутости» сегодняшнего российского забастовочного движения. Если в большинстве стран классической рыночной экономики забастовка является последним аргументом в споре рабочих и работодателей, то у нас она превратилась в примитивный способ выбивания денег из правительства со стороны самих работодателей. В Воркуте главным двигателем забастовок явились не шахтеры и профсоюзы, после переговоров с правительством снявшие свои требования, а сам директорский корпус, который через правительство таким образом пытался решить проблему неплатежей предприятий-должников. В любой стране суд сразу бы признал подобную забастовку незаконной, а ее организаторы поплатились бы крупным штрафом.

Разрешить существующее несоответствие можно, только четко разведя в трудовом законодательстве директорат и профсоюзы. Проект закона «О коллективных договорах», который не успел принять Верховный Совет, сейчас находится в комиссии законодательных предположений при президенте РФ и будет вынесен на рассмотрение нового парламента в числе уже первых 50 законов. Его принятие поможет избежать и другого способа проталкивания интересов ведомств под маской борьбы за права рабочих. Зачастую сегодня отраслевые министерства подписывают со своими профсоюзами заведомо невыполнимые договоры, закладывая в них самые щедрые обещания, а затем требуют под них деньги у правительства.

Призванная разрешать трудовые споры служба находится в структуре министерства труда и является государственным учреждением. Поэтому закономерен вопрос: а сможет ли она сохранить беспристрастность при посредничестве? По мнению Владимира Петрова, ее независимость гарантируют, по крайней мере, два момента. Во-первых, региональные отделения организации полностью независимы от местных властей, а потому им нет нужды защищать их интересы. Во-вторых, работникам службы просто невыгодно быть пристрастными, так как в противном случае, потеряв доверие рабочих, они не смогут эффективно выполнять свои обязанности.

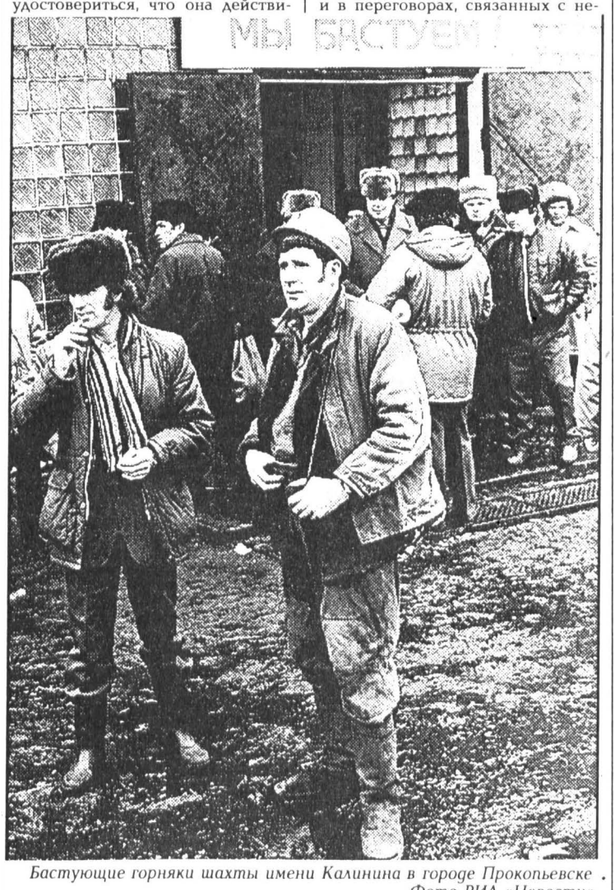

Бастующие горняки шахты имени Калинина в городе Прокопьевске. Фото РИА «Новости».

Факты, события, люди

Как стать Шварценеггером в России?

ПЯТЬ лет назад, когда Саше Невскому исполнилось шестнадцать, он был обыкновенным подростком, худощавым и не слишком сильным. Теперь Александр Невский — известный бодибилдер Москвы и ближнего зарубежья. Всякое сходство с Арнольдом Шварценеггером Саша просит считать случайным и непреднамеренным. Хотя в душе уверен: при желании каждый человек может добиться не меньше, чем знаменитый Арни. Самому Саше приходится заниматься ежедневно: тренировки в зале, физические упражнения дома, уроки фехтования и борьбы, рукопашного боя. Кажется, весь «джентльменский набор» для экранного героя. Однако Саше Невскому не кажутся главными пока неясные перспективы кинокарьеры. Он знает: образ большого и сильного, но недалекого, даже глупого киногероя — уже прошлое для кинематографа. А Саше такой имидж не по душе. Он хочет закрепить за собой репутацию человека прежде всего разумного, такого, какого когда-то обещали вырастить коммунисты, — гармонично развитой личности.

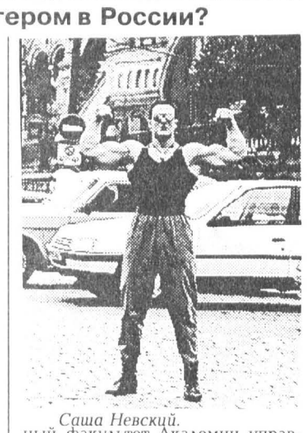

Саша Невский.

В будущем году Александр Невский заканчивает международный факультет Академии управления. Собирается ли он после диплома бросать спорт, бодибилдинг, кинокарьеру?

— Ни в коем случае, — говорит Саша. — Я собираюсь объединить полученные знания и мастерство. Моя работа будет сочетать верные принципы управления как средство объединения людей по признаку работы над реализацией какого-то проекта с возможностью для каждого максимально раскрыться, реализовать себя. Если пришедшие в мой проект станут сильнее — прекрасно. Станут богаче — тоже замечательно. Станут увереннее в себе — буду только рад и буду помогать в этом. Сейчас я приступаю к работе над сценарием документального фильма об Арнольде Шварценеггере. Если этот фильм будет снят, работа над ним позволит объединить уже достаточное число единомышленников. Кроме того, в будущем году должна выйти моя книга «Как стать Шварценеггером в России». Она посвящена правильному отношению к бодибилдингу в условиях нашей отечественной бескормицы, неустроенности и невостребованности. Кроме всего прочего, сейчас появится реальная основа для моего сотрудничества со всеми заинтересованными людьми. Я занимаю видный пост в акционерном обществе «Александр Невский» (наш телефон 278-70-51), которое прорабатывает ряд проектов и в которое могут приходить все желающие: подростки, солидные люди, богатые и безденежные, девушки, не нашедшие себя, и юноши, потерявшие веру.

Борис Печенегин

«Зеленые» России получат юридическую помощь

ЭКОЛОГИЧЕСКИЕ движения России теперь будут получать юридическую поддержку. Впервые московское юридическое малое предприятие «Интелсервис», ранее занимавшееся разблокированием валютных средств во Внешэкономбанке и оказанием юридических услуг, взялось за отстаивание прав российских «зеленых». Об этом сообщил Сергей Бусаров, директор «Интелсервиса». По его словам, юристы МП «Интелсервис» помогут экологическим движениям взыскать в арбитражном порядке крупные суммы с предприятий-нарушителей на восстановление природного баланса в пострадавших районах.

РИА

Он улыбается каждому больному

К НАРОДНОМУ целителю Владимиру Богданову из подмосковных Люберец слово «экстрасенс» вряд ли подойдет. Экстрасенсорика в его лечебной практике занимает едва ли не последнее место. Главное — умение терпеливо выслушать, понять и вселить в человека надежду на исцеление. А когда пациент ободрится, поверит в свои силы, можно приниматься и за лечение. Сеансы по 10—15 минут в течение недели — и человек чувствует реальное улучшение, еще несколько сеансов — и болезнь уходит навсегда.

Богданов разработал оригинальную методику лечения остеохондроза, сколиоза, сутулости и других болезней позвоночника. Активно использует массаж, элементы мануальной терапии в сочетании с лекарственными препаратами и воздействием на биополе. Люди вообще, а страдающие тяжелым недугом особенно, остро чувствуют неформальное к себе отношение и если видят перед собой человека сопереживающего, искренне стремящегося помочь, то и сами активно включаются в процесс выздоровления.

Наталия ПОПОВА

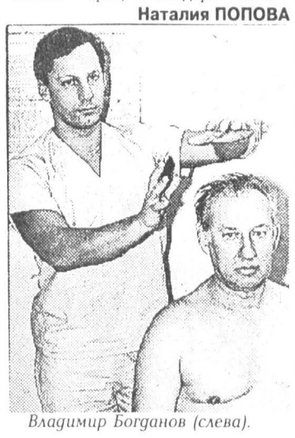

Владимир Богданов (слева).

КНИГИ

ВЕЛИКИЙ НЕМОЙ

управлял советской литературой

Юрий Кувалдин

Женщины

Ольга Новикова. Женский роман. М.: Книжный сад, 1993, тираж 30 тыс. экз.

ЕСЛИ следовать тому, что самый верный признак истины — простота и ясность, то Ольга Новикова вполне соответствует этому принципу, не попавшись в ловушку заумного многословия, как бы памятуя (отчасти, по-видимому, подсознательно), что ложь всегда бывает сложна, вычурна и многословна.

Ложь любого советского учреждения была в многоштатности, сводящейся к анекдотической формуле: мы делаем вид, что работаем, а государство — что платит зарплату. О. Новикова живописует одно из таких учреждений — совгосиздательство, в которое попадает милая провинциалка Женя после филологического факультета университета, испытывая при этом некий трепет перед «генералитетом» совлитературы и — даже! — влюбляясь в одного из «генералов» — совпоэта Рахатова, в шарфике под рубашкой, вполне идентичного А. Вознесенскому (поэт в пределах «проходимости» сквозь игольное ушко дозволенности).

Женя любит искренне, всем сердцем, а Рахатов — по четкому плану: он любит не Женю, а штатную единицу, через которую можно протолкнуть свой очередной «шедевр». Рахатов рассуждает практично: раз Жене доверили редактировать собрание сочинений маститого совклассика Кайсарова (легко угадывается В. Каверин), то, стало быть, она уже имеет вес в издательстве. А Женя прилагает немалые усилия для «протаскивания в печать классово-чуждых» строчек и абзацев Кайсарова. Работа, достойная подвига, в соподчиненном «уставом внутренней службы» совгосиздательстве!

Клюнув на этих «классиков», Женя не замечает настоящей любви к ней бывшего однокурсника Саши, одаренного критика, которому не везет, потому что он пишет то, что думает, и поэтому все его вещи зарубаются. Казалось бы, достаточно банальная ситуация. Но О. Новикова помнит о парадоксальном этическом законе, и ее героиня извлекает из неудач творческую энергию, суть которой в том, что Женя не редактор, а писатель, настоящий, интеллигентный.

Но это в будущем, после романа. А пока за банкетным столом с царским видом увенчанный звездами сидит детский поэт (угадывается Михалков), обеспечивший карьеру своим сыновьям (надо заметить, писательские сыновья очень удались автору), и некий «классик» (видимо, от школьных классов, этак из класса второго!) Иван Иванович, которому кланяется с подобострастием швейцара директор издательства, тут и совершенно гоголевские персонажи из «Литературной молодежи» (читай: «Молодой гвардии», скрещенной с «Нашим современником»).

Совклассики кто как пробивают свои книги, дарят в соответствии (по уставу!) со званием: машинистке — шоколадку, техреду — чулки, редактору — бутылку, директору — половину гонорара! Каждое издательство — войсковая часть (как, впрочем, и вся страна). Включая «Новый мир», «Знамя», «Октябрь»... Пять — десять журналов-отдушин (специально! на совстрану под бдительным оком совредакторов. Странно, что «Новый мир» еще не закрыли — ими работающие в нем как и тельскую машину совструктуры как наживку для талантов. Идти [illegible] нехуда! Вот в чем дело. Теперь каждый, написавший что-либо (дарное или бездарное!), может зарегистрировать свой «Новый/старый октябрь/мир» (или «Рим»), набрать денег, купить бумагу на текст и на обложку, доставить, оплатив транспорт, в типографию, предоплатить ей за печатание тиража, вывезти тираж и выгодно продать его, чтобы приступить ко второму номеру!

А тогда?! Надо всеми незримо — Великий Немой! Вот он сидит за тем же банкетным столом в обличье завотделом ЦК. А вот он и повыше. Даже если он что-то изрекал, все равно оставался немым, как пастух на троне. Но как он управлял советской литературой! Все боялись всех, и каждый боялся каждого. Автор — редактора, главный — потолка (потому что всегда кивал на потолок и приговаривал: «Там не поймут»).

«Истории потребен сгусток воли — партийность и программы безразличны...» — писал М. Волошин, невольно определяя природу совчеловека, а именно — и главным образом — его способность кормиться возле какого-нибудь дела. Не самому делать дело, а именно кормиться. Так люди сбиваются в кучки, так и Москва расширялась. Сколько людей требуется действительно для дела, довольно-таки легко определить, вычленив существо дела, а то и само дело признав мифическим. Например, дело редактора (разрядка моя. — **Ю.К.**). Этот миф советской литературы так разросся, так возвеличился, что стал приобретать зловещие черты, если бы не скончался!

О. Новикова очень тонко и точно показывает функционирование этого мифа, когда от редактора зависела не только судьба книги, но и судьба написавшего эту книгу. Разрешил — гонорары, квартиры, Переделкино (этот совковый Парнас!), машины. Зарубил — нищета, крест на писательстве (для многих), забвение. Все эти редакторы — авроры ивановны, как у О. Новиковой,— кормились за счет чужого труда, считая себя заслуженными и незаменимыми, блюдя при этом обособленность, старательно подчеркивая превосходство над остальными редакторами.

О. Новикова показывает их, такими, какими они были в жизни, с их сиюминутными заботами, даже отчасти симпатичными, но абсолютно не отдающими себе отчета в том, что они посторонние люди в литературе. Может быть, О. Новикова умышленно не называет их нигде «совками», но по прочтении «Женского романа» отчетливо формируется понятие «совка» — государственного человека, кормящегося за чужой счет, но не осознающего это. И чем больше примазавшихся, тем хуже конечный продукт. Добавлю, что к «совку» необходимо сделать сноску — постоянно советующий, но сам не способный сделать то, что советует.

Естественным образом О. Новикова подводит свою героиню Женю к пониманию абсурдности совгосиздательства, плодящего этих бездарных детских поэтов с сыновьями, этих эпопеистов вешенских времен, этих партийных эссеистов и комсомольских «запивал».

Не подозревая о том, О. Новикова написала реквием по советской литературе, которая скончалась вместе с Советским Союзом. В тартарары провалились тысячи членов СП, редакторов, начальников отделов, уполномоченных Главлита, замов главного и самих главных, рецензентов и критиков, секретарей партбюро и профбюро, и сам Великий Немой!

Что же осталось?

А то, что и в рыночном XIX веке: писатель — издатель — книгопродавец, с присловием: «Не продается вдохновенье, но можно продать рукопись...»!

МАТЕМАТИКА, КАК ЕЕ НЕ БЫЛО,

или Не так страшен черт, как его малюют

Соня Мармеладова

Детская

Григорий Остер. Задачник. Ненаглядное пособие по математике. М.: Росмэн, 1993, тираж 200 тыс. экз.

ИТАК, *«одному мальчику приснился страшный сон, будто за ним гонятся пять тигров, восемь львов и двенадцать учительниц математики»*... Не будем продолжать — кому не снилось таких кошмаров! Рассудок мой, парализованный ужасом, так и не смог справиться с условиями задачи, где предлагалось вычислить, кто из них догонит бедного мальчика, если будильник разбудит его через сколько-то там часов. Еще бы не так страшны тигры и львы (пять да восемь, постой-ка, сколько же это будет, неужели четырнадцать?), как вот эти грозные учительницы математики (хотя их всего двенадцать, то есть *меньше*, но хватило бы и одной!) с этими их — *из пункта А в пункт Б* вышел такой-то идиотский поезд, а навстречу ему (не сидится же на месте, проклятому) вышел другой — и никогда-то, заразы, не встречались в нужное время в нужном месте — и потому, да, потому! — позвольте вернуть вам билет на этот ваш вечный математический поезд, поскольку заплачено за него даже не одной слезинкой ребенка, а целым бассейном, в который (безнадежно, как таблица логарифмов) втекают две трубы, а вытекают три — и все равно воды (слез) в нем всегда через край...

И пусть мне как человеку до конца дней своих обреченному страдать математическим слабоумием и кричать по ночам в полнолуние, когда движется на меня тяжелый, как рок, и вечный, как Агасфер (а вы думали кто), поезд из пункта А в пункт Б, в котором едут все учителя математики, составители методичек, авторы бесчисленных «Арифметик» и «Алгебр», — и не суждено никогда узнать, *«сколько девочек мечтает, чтобы красавец Вася скорее вырос?»* — даже при том, что я способна с грехом пополам усвоить, что в красавца Васю влюбились 50 девочек, 20 из которых побежали топиться в пруду, но их вытащили спасатели, и они соответственно тотчас же влюбились в спасателей, двенадцать других хотели отравиться, но им продали вместо яда касторку, и они разочаровались в любви, а еще семеро быстренько его разлюбили и влюбились в красавца Сережу, остальные же твердо решили выйти за него замуж, едва он только вырастет, — может быть, те, кто будет жить после нас... У них будет другая, счастливая жизнь...

Очень кстати Остер предуведомляет маленьких страдальцев: *«Эта книжка нарочно называется «Задачник», чтобы ее можно было читать на уроке математики и не прятать под парту. А если учителя начнут возмущаться, говорите: «Ничего не знаем, Министерство просвещения разрешило»*. Кто знает, вполне может статься, что мир вообще изменится, если дети с самого начала будут узнавать о жизни правду, даже из учебников математики: *«Два талантливых, но никому не известных множителя создали произведение и понесли его в редакцию детского журнала. Редактор этого журнала все произведения, которые ему приносили, обычно делил на 8...» Надо ли продолжать?*

КОШКА. АРХЕТИП И СИМВОЛ

Хорошо быть кошкою?..

Антонина Беляева

Выбор

Н. Непомнящий. 100 кошачьих «почему?». М.: Вагриус, 1993. Тираж 100 тыс. экз.

МЕЖДУ женщиной и кошкой — тонкая граница. Между мужчиной и котом — тем более. Если женщину невзначай назовут кошкой (не драной, конечно, а можно и еще и поласковее — кошечкой), то большой беды не случится, даже наоборот. Если мужчину назовут котом, то в этом есть некоторый шик и привкус своеобразной лести. Но попробуйте так же, походя, назвать его кобелем, а ее ... сами понимаете, или вообще их обоих наречь собаками! И хотя, может быть, никто из них против собак-то ничего и не имеет, но сравнение-то, сравнение! Ясно, что кошка (не путать с собаками и прочей живностью) существо в высшей степени таинственное, непонятное, загадочное. Каждый наверняка где-то в глубине души уверен, что кошка имеет происхождение неведомое, не эволюционно-прагматичное, а мистическое. Мисти у Мопассана — кот-философ и ревнитель хозяйской души, электрические глаза и громадные размеры, черный цвет — первый кандидат на сожжение на вселенском костре инквизиции.

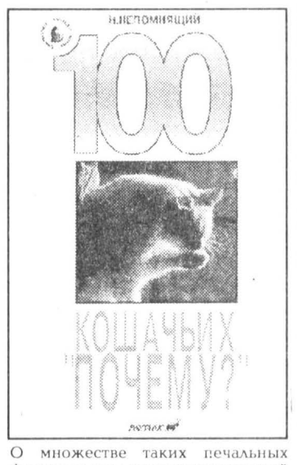

О множестве таких печальных факторов повествуется в кошачьей энциклопедии, о нелегкой судьбе обыкновенной (впрочем, что я говорю, совершенно необыкновенной, очаровательной) кошки. Как оказалось, из-за иррациональной изюминки, из-за обаяния несчастных созданий обвиняли в сговоре с нечистой силой, истинные любители и любительницы кошек подвергались всяческим нападкам и хулению, а подчас сжигались и на кострах вместе с хвостатыми «приспешниками дьявола».

Вышеизложенное лишний раз подтверждает, что человек воспринимает кошку не только как усатого друга или грелку для ног, но и как некий символ. Это может быть символ сексуальности, например, или символ агрессивности. Отец психоанализа Зигмунд Фрейд утверждал, что тотемизм — желание отождествлять себя с каким-либо животным — у человека глубоко в подсознании. Значит, вы хотите приобрести черты характера или поведения вашего любимого Шарика или Мурки. Но что-то не видно сейчас собачьей преданности, все стремятся к кошачьей независимости. Так что следует относиться к кошке как к независимому существу, которому приходится жить в том самом месте, где живете вы, советует этолог Конрад Лоренц. Неизвестно еще, нравится ли это кошке. Впрочем, если вы воспользуетесь советами из книги «100 кошачьих «почему?», то, может быть, кошке и понравится совместное проживание с вами, таким неуклюжим и не понимающим простых вещей (с точки зрения госпожи кошки, конечно). Так что уважайте в кошке человека, пожалуйста. Лечите ее, если она заболела. Не выгоняйте на улицу в собачий холод. А то вдруг все средневековые небылицы — правда?.. Кто знаете, что вас потом будет ожидать.

И еще. Помните, что «от кошки нельзя заразиться СПИДом», и выбирайте.

Ex libris «НГ»

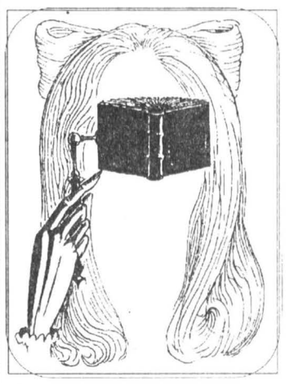

Книги, присланные в редакцию на прошлой неделе

Саша Черный. Что кому нравится. М.: Молодая гвардия, 1993, 50 тыс. экз.

Китайская классическая книга перемен (Ицзин). М.: Русское книгоиздательское товарищество, 1993, 100 тыс. экз.

Как рекламировать деньги. М.: Паблик рилейшнз сервис, 1993.

Владимир Гусев. Искусство прозы. М.: Литературный институт, 1993.

Москва православная. М.: Инто, 1993, 5 тыс. экз.

Библиофаг

ВСЕМ, кому интересно, что за свою жизнь успели сделать лауреаты Букера-93 (Большого и Малого), сообщаем

Владимиром Маканиным (р. 1937) написано

«Прямая линия» (1965)

«Безотцовщина» (1971)

«Повесть о старом поселке» (1974)

«Старые книги» (1976)

«Отдушина» (1977)

«Гражданин убегающий» (1978)

«Портрет и вокруг» (1978)

«Ключарев и Алимушкин» (1979)

«Антилидер» (1980)

«Голоса» (1982)

«Человек свиты» (1982)

«Предтеча» (1983)

«Где сходилось небо с холмами» (1984)

«Один и одна» (1987)

«Утрата» (1987)

«Отставший» (1987)

«Лаз» (1991)

«Долог наш путь» (1991)

«Сюжет усреднения» (1992)

«Стол, покрытый сукном и с графином посередине» (1993)

«Квази» (1993)

Виктором Пелевиным (р. 1962) написано

Много замечательных рассказов («Миттельшпиль», «Принц Госплана», «Вести из Непала», «Бубен верхнего мира» — всего не перечесть!) и крупные полотна:

«Омон Ра» (1992)

«Жизнь насекомых» (1993)

«Желтая стрела» (1993)

А теперь о критике: ее тоже следует иметь в виду (на всякий случай). Про Владимира Маканина писали такие критики, как Александр Агеев, Лев Аннинский, Петр Вайль и Александр Генис, Наталья Иванова, Алла Латынина, Алла Марченко, Андрей Немзер, Ирина Роднянская и многие-многие другие.

Про Виктора Пелевина тоже писали. Роман Арбитман, Александр Вяльцев, Андрей Немзер, Сергей Костырко, Ирина Роднянская. А будут еще много писать.

Вот так!

Finita...

Библиофаг

МОНОЛОГ ХУДОЖНИКА

Гармония не есть покой

Наталия Осипова

Парка

Режиссер, который не боялся одиночества. Анатолий Эфрос. Собрание сочинений в 4 тт. М.: Панас, Русский театр. 1993. Тираж 25 тыс.экз.

ВЫШЛО в свет собрание сочинений Анатолия Эфроса, выдающегося театрального режиссера. Три из четырех его книг — «Репетиция — любовь моя», «Профессия: режиссер», «Продолжение театрального рассказа» — были опубликованы при жизни, сразу став библиографической редкостью. «Книга четвертая» публикуется впервые.

У этого издания непростая история. Еще в 1987 году была создана комиссия по творческому наследию Анатолия Эфроса, которая, кроме прочего, должна была заниматься и публикацией литературных сочинений режиссера. Но постоянные препятствия — бюрократические, финансовые — мешали появлению книг. К счастью, закон классической драматургии — единства времени и места — восторжествовал в этой истории, и издание, подготовленное еще четыре года назад, наконец увидело свет.

Анатолий Эфрос очень любил писать. Но так случилось, что книги его, в которых так глубоко и полно отразилась его личность, всякий раз с трудом проходили цензуру, за каждую приходилось бороться. «Продолжение театрального рассказа», например, пролежало в издательстве пять лет. В нынешнем издании ей, кстати говоря, возвращено первоначальное название, прежде не прошедшее, — «Продолжение театрального романа» (сюда вошли не публиковавшиеся ранее дневниковые записи Эфроса об Америке).

Книги Эфроса, по мнению Натальи Крымовой, уникальны тем, что это — всегда монолог художника, где он в спорах с самим собой часто парадоксален, но всегда искренен, это монолог, по которому можно проследить возникновение и развитие творческих замыслов режиссера.

Знаменитые книги Эфроса — его творческая автобиография и творческая исповедь, исследование режиссерской профессии в себе самом. «Репетиция — любовь моя» — начало, первые и самые счастливые годы, «Профессия: режиссер» — книга профессионала, написанная тогда, когда в жизни режиссера все сильнее сказывался все нараставший творческий и человеческий драматизм.

Наталья Крымова, вопреки бытующей в театральных кругах легенде, будто бы Эфрос ставил спектакли, а писала книги за него она, не была ни его соавтором, ни редактором: «Анатолий Васильевич не давал мне прикоснуться к своим страничкам». Тем труднее стала ее работа над «Книгой четвертой», рукопись которой осталась в виде листочков, стопкой лежащих на столе в понятной только режиссеру последовательности. Манера работы Эфроса над книгами походила на работу в кино. У него была монтажная система мышления, — таким образом создавалась определенная музыка текста. Машинистка печатала страницы, которые он потом разрезал на кусочки и из этих кусочков составлял мозаику. Принципом составления книги Наталья Крымова, взявшая на себя право «крупного монтажа», сделала максимальную меру невмешательства, а принципом работы — максимальное растворение и погружение в мысли режиссера. Мучительным вопросом оказался — где, на чем поставить точку. Крымова закончила книгу размышлениями Эфроса о смысле творчества и своего искусства, которое он понимал как музыкальное сочетание гармонии и дисгармонии.

В оформлении книги (художник — Дмитрий Крымов) — та же бережность и тот же принцип невмешательства. На форзацах — только фотографии, расположенные по принципу укрупнения, приближения: общий план — фигура, выразительный жест, опять лицо.

Пожалуй, подробнее хотелось бы остановиться именно на последней книге, самой драматичной. Это — драма возраста, когда физически сил становится все меньше, а замыслов — все больше. Драма режиссера, который оказался свидетелем распада своего театра. На пепелище театра на Малой Бронной он анализирует причины его гибели. Тема театра, бывшая главной при жизни режиссера, стала главной темой книги: история развития и распада, неизбежность, горечь измены учеников, возможность или невозможность «удержать» театр, трагедия его конца. Тема Таганки — второго театра,

определившего судьбу Эфроса — предстает символично: сохранились записи и первого спектакля «На дне», и последнего — «Мизантроп».

В «Книге четвертой» — портреты любимых актеров (просто любимых было гораздо больше, а здесь — любимый тип актера): Высоцкий, Даль, Миронов, Калягин. К сожалению, не был написан портрет Ольги Яковлевой, а более верной ученицы у Эфроса не было. В отдельной главе — портреты критиков, представленных тоже как воплощение типов, режиссером нелюбимых: высокомерный столичный эрудит, циник-конъюнктурщик, критик-бухгалтер. Последняя глава — «Перемена» была написана в 1986 году — во время, позже названном «перестройка».

Из последней главы «Книги четвертой»

Театр неизбежно должен изображать низкую жизнь. Говорят, одно течение уходит, а другое приходит. Это так, но настоящий художник не должен беспокоиться об этом. Он должен всю жизнь бушевать, бурлить, меняться — но не ради самого бурления, а ради гармонии, в поисках ее. Гармония не есть покой. Гармония в искусстве — это величайшее беспокойство — выраженное совершенно...

Что же такое режиссер? Это очень тяжелая профессия. Это все равно, как если бы писатель решил написать роман совместно со своими героями. «Давайте-ка напишем вместе роман», — сказал бы Гоголь Ноздреву, Собакевичу и Коробочке...

Режиссер — это поэт, только он имеет дело не с пером и бумагой, а слагает стихи на площадке сцены, управляя при этом большой группой людей. Отсюда необходимость многих дополнительных требований к нему. Помимо самого главного — быть поэтом. Впрочем, заведите спор о том, что такое вообще поэт, — сколько будет по этому поводу разных толков. А ведь поэт — это поэт, то есть прежде всего высокая душа. А потом уже и другие способности, чтобы эту душу выразить.

Поэт — это человек, который не боится одиночества...

ЧЕРНАЯ СОТНЯ: ВЧЕРА, СЕГОДНЯ, ЗАВТРА?

Лучше вчера, чем завтра

Рашит Янгиров

На круги своя

Сергей Степанов. Черная сотня в России. 1905—1914 гг. М.: Росвузнаука, 1992 (вышла в 1993). Тираж 5 тыс. экз.*

ВЫЙДЯ в свет, монография С.Степанова достаточно быстро исчезла с прилавков магазинов, но так и не вызвала артикулированной реакции со стороны специалистов и читателей. Вернуться к ее теме заставили сегодняшние реалии, чуть ли не ежедневно демонстрирующие впечатляющие аргументы в пользу того, что всестороннее изучение идеологии, истории и практики черносотенства вовсе не лимитируется одним лишь академическим интересом. Вот лишь два наблюдения последнего времени.

В телехронике октябрьских событий, похоже, так и оставшейся непрокомментированной аналитиками, весьма многозначительно прозвучала реплика одной из «ударниц» Белого дома перед выездом на штурм «Останкино»: «Мы же не своих, мы ЖИДОВ бить едем!..»

В последние дни в переходах центральных станций метро вновь открыто торгуют свежими выпусками «Черной сотни» (орган Русского Национального Союза «Черная сотня», ред. А.Р.Штильмарк, тир. 10.000). К букету постоянных тем шестой номер этого примечательного издания прибавил, например, интервью с самим главным редактором, изложившим «патриотическую» версию достопамятных московских событий. Но все же основную часть этого выпуска заняла беседа с *«известным специалистом в области правого движения, писателем и историком»* В.М.Острецовым, озабоченным реабилитацией «рыцарей» черносотенной идеи, ставших, по его убеждению, жертвами ненависти политических противников и исторической клеветы. Доказательства? Их немного: цитаты из Ленина и Троцкого, фантастические цифры жертв — «христианских мучеников» (ни мало ни много 50 тыс. человек!), павших от рук революционеров, и прочих не названных, но легко угадываемых врагов России. Погромы? Полноте, *«сколько бы мы ни исследовали историю погромов, мы не найдем ни единого доказательства причастности к погромам черносотенных организаций»*.

После подобных откровений у нормального человека возникает вполне естественное желание обратиться к более авторитетным свидетельствам, тем более что пробелов и предубеждений в этой заповедной части отечественной ис-

тории несравненно больше, чем настоящего знания, а расхожие, весьма поверхностные представления — результат не только многолетних официальных запретов на тему, но и сознательного уклонения исследователей от ее изучения по соображениям этической щепетильности. Так что монографию С. Степанова можно бы принять за весьма полезную и своевременную работу, восстанавливающую актуальность прерванного когда-то направления отечественной историографии.

Несомненное достоинство исследования — прежде всего в привлечении широкого круга источников, среди которых материалы Союзов русского народа и Михаила Архангела, Министерства юстиции, Департамента полиции, Главного управления по делам печати, Чрезвычайной следственной комиссии Временного правительства, личные архивы деятелей правого лагеря и др., не говоря уже об обширной библиотеке черносотенных изданий.

Монография содержит достаточно подробный и разносторонний очерк истории черносотенных организаций в период между двумя революциями, рассматривающий их структуру, численность, социальный состав, внутреннюю эволюцию, взаимоотношения с властью, с революционными партиями и другими политическими силами, а также другие факторы, уточняющие место правого радикализма в российском историческом социуме и подоплеку его устойчивой влиятельности в общем сознании. Особое место в книге занимает очерк погромного движения, включая и оригинальную, базирующуюся на судебных источниках авторскую версию дела Бейлиса.

Солидная источниковедческая база, привлеченная автором, открывает читателю немало интересного: например, количественные данные о черносотенных организациях опровергают распространенные представления об их малочисленности и маргинальности. Не менее любопытны и статистические выкладки по итогам погромного движения 1905—1907 годов, устанавливающие более универсальную, чем только антисемитскую, направленность погромов и нередкую для них спонтанную мотивацию. Отдельные линии сюжета (никак, впрочем, не откомментированные) демонстрируют поразительное совпадение практических установок «черной сотни» с тактикой революционных партий в вопросах агитации, террора и т.п.

Привлечение богатейшей исторической информации должно было бы открыть благоприятные возможности для оригинальных интерпретаций и анализа, но как раз они-то, к сожалению, выглядят в книге наименее убедительно. Несмотря на подчеркнутый объективизм, авторский взгляд несет на себе неизгладимую печать советской исторической школы с ее классовыми предубеждениями, методологическими штампами и подтасовками. По-своему замечательна распространенная теперь в ученой среде словесная игра: прежним и, кстати, вполне адекватным своей семантике определениям «марксистский» и «советский» предпочитается безлично-нейтральное, уравнительное «отечественный».

Дистанцируясь от своих предшественников, исследователь нарочито скуп в прямых, столь привычных прежде апелляциях к ленинскому наследию (общее количество упоминаний и ссылок на вождя не превышает десятка), но с легкостью позволяет себе раскавычивать его политические характеристики, вводя их в контекст собственного анализа. В результате подобных манипуляций объект исследования превращается в историографический артефакт, сконструированный вопреки качественным характеристикам, но зато в полном соответствии с категориями большевистского миропонимания.

Не утруждаясь сколь-нибудь пространным и объективным анализом охранительной идеологии, извращенным вывихом которой и было черносотенство, автор оставляет без внимания ее важнейшие оттенки и течения, в действительности от черносотенства вполне далекие. При этом монархизм и консервативно-охранительный клерикализм, присущие всему правому лагерю, рассматриваются автором исключительно как регалии «черной сотни». Соответственно органичные черносотенству зоологический антисемитизм и ксенофобия оказываются общим достоянием консерваторов. Такая незамысловатая подмена позволяет автору ретроспективно причислить к рядам «черной сотни» не только ее одиозных вождей, люмпенизированных активистов и покровителей из охранных структур, но и монархистов всех оттенков, то есть практически всех без исключения представителей высшей державной и исполнительной власти (к примеру, П.А.Столыпина), а также административный аппарат, Православную Церковь и даже целое сословие — дворянство. Таким образом, черносотенной по этой логике оказывается вся официальная Россия сверху донизу, а ее законным могильщиком, конечно же, оказывается революционный лагерь, к которому в соответствии с веяниями времени причислены и эсеры.

Общие авторские выводы настолько самоочевидны, что не нуждаются в дополнительных описаниях. Приведем лишь один из них, безоговорочно капсулирующий тему исследования в далеком прошлом. Бегло описав судьбы виднейших черносотенных «защитников» российской монархии после ее крушения, автор завершает свое исследование оптимистическим выводом: *«Судьба бывших вождей черной сотни была эпилогом в истории черносотенного движения. Последняя глава этой истории закончилась Февральской революцией»*. Более чем спорное заключение для исследователя, претендующего на объективное и полноценное осмысление отечественного прошлого. Оно тем более сомнительно сегодня, когда наследники «черной сотни» вновь поднимают голову в России.

* Об этой книге см. также «НГ» № 90 (18.05.93), «Черная сотня — эмблема печали», стр. 8.

ПРОСВЕТИТЕЛЬ

19 декабря исполняется 120 лет со дня рождения М.С.Клестова-Ангарского

Григорий Файман

In memoriam

Мария Ангарская. По следам отца. М.: ИНИОН РАН, 1992 (вышла в 1993), тираж 300 экз. Издание автора.

НИКОЛАЙ СЕМЕНОВИЧ Клестов-Ангарский прошел весь путь русского интеллигента — от увлечения идеями народников до искреннего приятия большевизма, огромной работы на благо страны в области культуры с роковой неизбежностью на седьмом десятке сдавать экзамены на человека выдающегося: в мае 1940 года его арестовали, в июле 1941-го он погиб.

«Сколько бы я отдала, чтобы сейчас хоть раз с ним побеседовать, выяснить для себя то, что меня так мучительно интересует», — пишет в начале своих воспоминаний об отце Мария Николаевна Ангарская. Вечная, неразрешимая дилемма — мы не успеваем «договорить», «допросить» отцов и матерей. Свой долг родителям отдают вспоминая.

Достаточно сказать, что в судьбе Михаила Булгакова роль Н.С. Клестова-Ангарского трудно переоценить. Можно, пожалуй, сравнить ее с ролью К.С. Станиславского, «пробившего» постановку «Дней Турбиных». Думаю, что и масштабы этих людей соизмеримы. Несмотря на прямые запреты, рискуя многим, Клестов-Ангарский дважды издает булгаковский сборник «Дьяволиада», напечатав до того еще и повесть «Роковые яйца» в альманахе «Недра». Клестов-Ангарский помог уехать за границу Ивану Шмелеву, поручившись за него и понимая весь риск подобного поступка...

«Совершенно необходимо, чтобы в печати появилась книга о Николае Семеновиче Клестове-Ангарском, удивительном человеке и деятеле прошлых лет (1873—1941).

Он жил и работал в то время, когда интеллигенция терпела гонения, и он бесстрашно ее защищал. Он призывал к изучению классиков, к познанию тех корней, на которых зиждется культура. Он был поистине и в самом высоком значении этого слова просветитель, *и имя его должно прозвучать в наше время. [...] Он боролся за всех истинно талантливых молодых писателей. Мы* должны *поднять на заслуженную высоту память о Н.С.Клестове-Ангарском»*, — написала в кратком предисловии к книге Анастасия Цветаева.

Архив этого замечательного редактора, критика, издателя еще не освоен исследователями, но пройти мимо, занимаясь историей русской и советской литературы, невозможно. В книге Марии Ангарской приводятся неизвестные письма Ивана Шмелева, Бунина, Вересаева, дневниковые записи отца и даже его стихи: «Служи добру, не бойся зла...»

Необходимо писать книги о таких людях для серии «Жизнь замечательных людей», но и монографии, на самой строгой научной основе. Следует также найти средства и для того, чтобы привести тираж уже созданной книги — «По следам отца» — в какое-то соответствие с нуждой в ней.

«Ангарский, один из создателей Советского государства, — пишет дочь об отце, — с горечью отмечал, что культура, просветительство не стали путеводной звездой в создаваемом новом обществе».

Неужели за прошедшие десятилетия мы ничему не научились?..

РЕКЛАМА

НА ВЫСОКОЙ ОРБИТЕ БИЗНЕСА

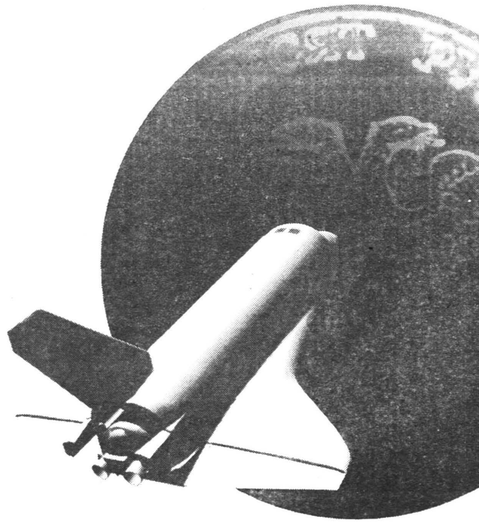

Прием личных вкладов от населения на льготных условиях;
Бесплатное открытие рублевых счетов;
Льготное расчетно-кассовое обслуживание;
Инкассирование денежных средств и ценностей;

По депозитам, внесенным на срок:
3 месяца - 170% годовых
6 месяцев - 240% годовых
1 год - 350% годовых
Плата за остатки на счетах от 12% годовых и выше.
Юридические и нотариальные услуги для клиентов банка.

КРОМЕ ЭТОГО, НОВЫЕ ВИДЫ УСЛУГ:

Предоставление клиенту контрольных выписок со счета с начала недели, месяца, квартала по каналу связи.
Информация о состоянии расчетного счета в любое время дня по каналу связи.
Открытие временного расчетного счета по предъявлении копии устава и учредительного договора.

Адрес:
Москва, ул.Петровка, 14.
Проезд: метро "Тверская", "Пушкинская", "Чеховская",
а также
"Театральная", "Охотный ряд", "пл.Революции", "Лубянка","Кузнецкий мост",
далее пешком, напротив Столешникова переулка.

Телефоны:
секретариат: 921-16-23
кредитный отдел: 200-37-14
операционный отдел: 200-43-12
факс 923-63-40

Часы работы:
с 9^{00} до 19^{00} по субботам с 10^{00} до 15^{00}

АэроКосмосБанк®
БАНК КОНВЕРСИИ АЭРОКОСМИЧЕСКОГО КОМПЛЕКСА

Без гнева и пристрастия (Тацит)

НЕЗАВИСИМАЯ газета

УЧРЕДИТЕЛЬ
Редакция «Независимой газеты»

Главный редактор
Виталий ТРЕТЬЯКОВ

РЕДАКЦИЯ
Александр ГАГУА, зам. главного редактора, отдел политики и межреспубликанских отношений
Евгений ШПАКОВ, зам. главного редактора, отдел международных связей
Борис КАУФМАН, зам. главного редактора, агентство «НГ-Фото»
Андрей ПОЛЕЩУК, зам. главного редактора, отдел «Общество»
Виталий КОЛБАСЮК, ответственный секретарь
Михаил КАРПОВ, отдел международной жизни
Олег ПОЛУКЕЕВ, отдел экономики
Игорь ЗОТОВ, отдел культуры
Евгений АЛЕКСАНДРОВ, отдел публицистики
Крис ХОКЛИ, отдел информации
Александр АНИН, информационное агентство «НЕГА»
Венера ЧЕРЕПИНА, отдел фотоиллюстраций
Ведущие постоянных рубрик:
Юрий МЕШКОВ, «Путешествия»
Юрий БУЙДА, «Религия»
Андрей ВАГАНОВ, «Наука»
Наталия КУЗИНА, рекламное агентство «РЕНЕЗА»
Марк ЖЕЛЕЗНЯК, технический директор компьютерных систем
Ольга МОРОЗОВА, отдел книгоизданий
Ирина ДЕНИСЕНКО, заведующая редакцией

Экономическая дирекция:
Александр МАРТИНЕС,
Игорь КУЗЬМИН,
Валерий БУРМИСТРОВ,
Борис ВЛАСОВ

АДРЕС РЕДАКЦИИ:
Москва, 101000, ГСП, Мясницкая, 13.
Телефоны:
справки 928-48-50;
распространение 925-31-80.
Телетайп 207134 НЕГА

Редакция не располагает возможностями вести частную переписку, давать юридические консультации и выступать ходатаем в официальных учреждениях, а также рецензировать и возвращать не заказанные ею материалы.
Газета зарегистрирована в Мин. печати и информации РФ. Рег. № 27 от 04.11.93 г.

Заказы на публикацию рекламных материалов принимаются по рабочим дням с 10 до 18 часов; справки по телефону 925-17-40

Тир. 100 000 Зак. № 4029
Газета подготовлена к печати в компьютерном центре «Независимой газеты» с использованием настольно-издательской системы 3000 фирмы «APT Systems Ltd». Компьютерная и техническая поддержка фирмы «ГрафикАрт». Печатается офсетным способом пять раз в неделю (кроме понедельника и воскресенья) в типографии им. И. И. Скворцова-Степанова издательства «Известия»
Индекс 50089

© «Независимая газета»

Перепечатка за рубежом допускается по соглашению с редакцией.
Ссылка на «НГ» обязательна

Номер подписан в 19.00

Исторический календарь «НГ»

19 ДЕКАБРЯ

1887 — Исключение В. И. Ульянова из университета и высылка из Казани в деревню Кокушкино.

1930 — Назначение В.М. Молотова (1890—1986) на пост председателя СНК СССР вместо А. И. Рыкова (1881—1938). Пребывал на этой должности по 6 мая 1941 года.

1986 — Сообщение об освобождении А. Д. Сахарова из горьковской ссылки (с января 1980) и помиловании его жены Е. Г. Боннэр.

20 ДЕКАБРЯ

1503 — Возвращение из Индии экспедиции В. да Гамы (1469—1524) на родину (12 богато нагруженных кораблей).

1851 (по 21 декабря) — Плебисцит во Франции, санкционировавший государственный переворот Луи Бонапарта (1808—1873).

1918 — Создание в Петрограде Института внешкольного образования, ныне С.-Петербургский государственный институт культуры им. Н. К. Крупской.

1968 — Умер Джон Эрнест Стейнбек (р. 1902), американский писатель, лауреат Нобелевской премии (1962).

1991 — Постановление ПВС РСФСР об упразднении Госбанка СССР.

21 ДЕКАБРЯ

1958 — Избрание Ш. де Голля (1890 — 1970) президентом Франции.

1968 (по 27 декабря) — Первый пилотируемый полет в направлении Луны. Американский космический корабль «Аполло-Сатурн» (Фрэнк Борман, Джеймс Ловелл, Уильям Андерс) совершил облет Луны с выходом на селеноцентрическую орбиту (10 витков) и передачей телеизображения лунной поверхности на Землю.

1991 — Алма-атинская встреча глав девяти независимых государств («минская тройка» — Россия, Украина, Беларусь; «ашхабадская пятерка» — Казахстан, Узбекистан, Таджикистан, Туркмения, Киргизия плюс Армения), принявшая Декларацию об окончательном прекращении существования СССР и об урегулировании связанных с этим проблем.

Почта

Синдром главного редактора

УВАЖАЕМЫЙ Виталий Товиевич!

Вполне сознавая бесполезность так называемых откликов читателей, любя вашу газету и вас лично, однако замученный вашими чудесными инвективами в адрес наших гомерических правителей, не могу удержаться, чтобы не упрекнуть и вас во всем происшедшем.

Так хотелось в последние недели увидеть в «НГ» не статьи — хотя бы призывы к объединению здравомыслящих людей (может, мышки г. Мисюка сменят плакатик на что-нибудь зовущее к единству). Однако из номера в номер либо пинок (мало, мало!) президенту, либо едкий комплимент Явлинскому и неназойливая реклама симпатичного Шахрая.

Хорошее у Шахрая лицо, но ни я, ни большинство остального народу головать за него не стали, и это, сами понимаете, вам как бы небольшой упрек.

И вот теперь, читая ваши замечательные редакторские колонки, не могу углядеть в них ни грамма самокритики, о чем глубоко сожалею и негодую как читатель.

А вот еще один главный редактор — «Литературной газеты» все давал советы Горбачеву. Он давал, а его не слушали, он снова давал, а его снова не слушали, а тот опять советовал, советовал... Это давание советов я называю (для себя) синдромом этого самого главного редактора.

Прошу вас, не давайте вы им советов. Обличайте, издевайтесь, хулите!

Пора их гнать.

Сергей КУЗНЕЦОВ

Подробности

«Дайте этим людям шанс»...

СТО КНИГ — священных ведических писаний и комментариев к ним великого философа и теолога А.Ч. Бхактиведанта Свами Прабхупады и освященная вегетарианская пища (прасад) были розданы заключенным Бутырской тюрьмы в Москве. Аналогичная программа прошла в санкт-петербургской тюрьме «Кресты».

Такой своеобразный новогодний подарок — одна из первых акций новой благотворительной программы Общества Сознания Кришны, получившей название «Дайте этим людям шанс». Эта программа организована Обществом Сознания Кришны совместно с издательством «Бхактиведанта Бук Траст» (ББТ) и администрацией Бутырской тюрьмы.

Подобная бесплатная раздача духовной литературы проводилась и в других исправительно-трудовых учреждениях на территории бывшего СССР (в частности, в Санкт-Петербурге, Саратове, Ижевске, Харькове, Луганске, Ташкенте, Минске).

Массовая раздача бесплатной литературы — это ответ на сотни писем, которые приходят в издательство ББТ и центры Общества Сознания Кришны из мест заключения. Многие из этих писем написаны людьми, которых принято считать закоренелыми преступниками. Но эти люди искренне стремятся изменить себя и свою жизнь. Это видно из писем, которые они пишут...

Так, С.Ю. Соболев из исправительно-трудовой колонии (ст.Тобулга, Новосибирская область) пишет: «Ваши книги переходят из рук в руки и читаются с большим интересом. И что самое замечательное — люди, читающие эти книги, становятся чище в помыслах и поступках. Побольше бы таких книг!»

«Я бесконечно благодарен этим книгам, которые дали мне — бывшему наркоману и торговцу наркотиками, отбывшему пятилетний срок, покончить с преступным прошлым и стать свободным человеком», — рассказывает И.В.Курдюков из Санкт-Петербурга.

«Эта программа, — говорит президент московского Общества Сознания Кришны Алексей Михеев, — ставит своей задачей помочь людям тяжелой судьбы обрести себя и вернуться к полноценному образу жизни. Именно духовность является одним из важнейших путей исправления людей, попавших в места заключения, вот почему мы начали программу «Дайте этим людям шанс». Я думаю, она может быть поддержана и другими конфессиями, ведь помогая заключенным отвернуться от своего прошлого, мы помогаем самим себе, своим детям, всему обществу».

Начало этой акции в Бутырской тюрьме приветствовал начальник отряда обслуживания В.В.Кондратьев: «Это очень перспективное дело, и положительные результаты несомненно придут».

В акции участвовал также православный священник о.Николай, который раздавал заключенным христианскую литературу. Священнослужители Сучару дас (московское Общество Сознания Кришны) и о. Николай обменялись духовной литературой и выразили надежду на сотрудничество в этом важном деле спасения заблудших.

Несовершеннолетним преступникам книги и прасад раздавал лично директор ББТ Санньяса дас. «Видя, как жадно и с какой радостью эти юные души впитывают духовное знание, я подумал, что если б их встреча с этой литературой произошла раньше, они могли бы не оказаться за решеткой», — говорит Санньяса дас.

Помочь в приобретении духовной литературы вызвались коммерческие и государственные структуры, частные лица. В общей сложности в местах заключения уже распространено более 5 тысяч книг.

ФИРМА «КЛЕР ЛТД» (Ульяновск)
реализует
автомобили из семейства УАЗ:
3303, 31512, 3962, 2206, 3741;
кузова, запасные части и двигатели к ним.
Телефон в Ульяновске (842-2) 32-40-27.

«НГ» ВО ВТОРНИК

БОЛЬШАЯ ФИЗИКА — БОЛЬШАЯ ПОЛИТИКА

ИЗ ПРАЖСКОГО АРХИВА РУССКОЙ ЭМИГРАЦИИ

ПОСТМОДЕРНИЗМ С ЧЕЛОВЕЧЕСКИМ ЛИЦОМ ТИМУРА КИБИРОВА

Телевидение

Суббота

18 ДЕКАБРЯ

1-й канал «Останкино». 7.00, 15.00, 21.00, 0.00 Новости. 7.35 Пресс-экспресс. 7.45 Субботнее утро делового человека. 8.30 Спорт-шанс. 9.00 «Марафон-15». 9.30 Телерадиокомпания «Мир». 10.55 Земля людей. 11.15 «Смак». 11.30 Медицина для тебя. 12.00 Книжный двор. 12.45 «Ошибка инженера Кочина». Худ.фильм. 15.25 «Пеппи Длинный-чулок». 15.15 Деньги и политика. 16.20 «Ультра-си». 17.00 Красный квадрат. 17.40 В мире животных. **18.20 «Тот, кто меня охраняет». Худ.фильм.** 20.10 «Оба-на!». 20.40 «Спокойной ночи, малыши!». 21.45 Что? Где? Когда? 22.50 Студия «Резонанс». 23.10, 0.55 Хоккей. 1.35 «Сновидение». Ночной канал.

Канал «Россия». 8.00, 14.00, 20.00, 23.00 Вести. 8.25 Док. фильм. 8.50 Мульти-пульти. 9.00 Формула-730. 9.30 Наш сад. 10.00 Студия «Рост». 10.30 Пилигрим. 11.15 «Как жить будем?» **12.00 «Черный монах». Худ. фильм.** 13.25 «Не быть динозавром». 13.40 Крестьянский вопрос. 14.20 Ретро-шлягер. 14.50 Турнир по хоккею. 16.20 Изабель. 17.50 Футбол без границ. 18.05 Фильм-премьер. 19.20 Музыка крупным планом. 19.15 Устами младенца. 19.45 «Праздник каждый день». 20.25 «Исповедь Феликсса Крулла». Худ. фильм. 21.30 Маски-шоу. 22.00 Совершенно секретно. 23.00 Автомиг. 23.25 Звезды говорят. 23.30 Спортивная карусель. 23.35 Программа «А». 0.35 «Мистер Икс». Худ.фильм. 2.05 «Желтая подводная лодка».

Московская программа. 7.00, 7.51 Новости Би-би-си. 7.16, 8.16, 12.15 MTV. 9.45 «Зеленый коридор». 10.35, 11.00 Мультфильмы. 11.45 Новости Ай-ти-эн. 12.35, 13.35 «Телеграмма». Худ. фильм. 13.25 «Хорошие новости». 14.35 «После 2000 года». 15.45 «Лесси». 16.15 «Реванш». 17.34 «Радио-труба». 18.00 Московский телетайп. 18.10 Старожил. 18.36 Оргбанк сообщает... 18.50 ДВМ. 20.45 Худ. фильм. 22.00 Новости недели. 22.50 Куда податься? 23.00 Экспресс-камера. 23.10 «Все для смеха». 23.52 «Небесный тихоход». Худ.фильм.

4-й канал «Останкино». 9.30 С утра пораньше. 10.00 Пока все дома. 10.30 «Олимпийское утро». 11.00 Авиакосмический салон. 11.15 Автомотомир-сервис. 11.30 На приеме у В.Дикуля. 12.10 Пен-клуб. 13.10, 23.10 «Джиз и Вустер». 14.10 «Непутевые заметки, или Испанские мотивы». 14.35 «Счастливый случай». 15.40 Док.фильм. 16.10, 20.30 В гостях у Ивана Кононова. 17.00 «Будущее сегодня». 18.00 «Дом с рыцарями». 19.00 «Спорт+Sport». 21.15 Муз.пауза. 21.30 «Файнэншл таймс». 22.00 Автомотомир-салон. 22.20 «Третий глаз». 0.10 Концерт Джулиана Леннона.

Санкт-петербургская программа. 8.00, 19.30 Информ-ТВ. 8.15, 15.35 Мультфильм. 8.25 «Мой театр». 9.35 «Генеральный инспектор» Худ.фильм. 11.30 Скорая помощь. 12.00 Концерт по заявкам. 12.30 Теледоктор. 12.45 Программа для пожилых людей. 13.15 «Ножи» Худ.фильм. 14.30 13-й вопрос. 15.15 Сегодня и ежедневно. 15.45 «Вануату». 16.00 Исторический альманах. 16.45 Юбилей театрального института Санкт-Петербурга. 17.15 «Петербургский романс». 17.45 «Итоги XX века». 18.30 Спортивное обозрение. 19.10 «Большой фестиваль». 19.55 Камертон. 20.40 Экспресс-кино. 21.00 Намедни. 21.45 «На пороге ночи». 22.40 Телекурьер. 0.05 «Легенды белой вежи».

Шестой канал. 10.00, 19.00 Новости Си-эн-эн. 10.30 Мультфильмы. 11.00 Детский сеанс: «Наследница по прямой». 19.30 Мультфильмы. 20.30 Кинотеатр ТВ-6: «Визит дамы». 2-я серия. 21.30 Эдуард Сагалаев представляет: Тэд Тернер и Джейн Фонда. 22.00 Шедевры мирового кино: «Золотая лихорадка». 00.00 Программа MTV.

Воскресенье

19 ДЕКАБРЯ

1-й канал «Останкино». 8.00 «Час силы духа». 9.00 «Центр». 9.30 «С утра пораньше». 10.00 «Пока все дома». 10.30 Спортлото. 10.45 «Утренняя звезда». 11.35 «Полигон». 12.05 «Марафон-15». 12.45 Под знаком «г». 13.30 «Соло». 14.00 «Пиф и Геркулес». 14.10 «Подводная одиссея команды Кусто». 15.00, 18.45, 0.30 Новости (с сурдопереводом).15.20 Диалог в прямом эфире. 16.00 Клуб путешественников. 16.50 «Живое дерево ремесел». 16.55 Мультфильмы. 17.50 Панорама. 18.30 Телелотция. 19.00 Большой театр. Дни и вечера. **20.00 «Макс и жестянщики». Худ. фильм.** 22.00 Воскресенье. 22.45 Спортивный уик-энд. 22.55 Жеребьевка чемпионата мира по футболу.

Канал «Россия». 8.00, 14.00, 20.00, 23.00 Вести. 8.25 «Мэтры и миллимэтры». 9.05 Доброе утро. 9.35 «Ключ». 10.05 Студия «Рост». 10.35 Здоровье. 11.05 Аты-баты... 11.35 Кипрас Мажейка. Репортажи из Аргентины. 12.05 XX век в кадре и за кадром. 13.05 Фольклор. 13.40 Крестьянский вопрос. 14.20 «Не вырубить...» 14.35 Пигмалион. 15.05 Видеопоэзия. 15.20 Вход со двора. 16.05 Лучшие игры НБА. 17.05 Белая ворона. 17.50 Волшебный мир Диснея. 18.45 «Васильевская, 13». 19.45 «Праздник каждый день». 20.25 «Ограбление на улице заходящего солнца». Худ. фильм. 22.10 Коробка передач. 22.25 У Ксюши. 23.20 Автомиг. 23.25 Звезды говорят. 23.30 Спортивная карусель. 23.35 Полнолуние. 0.35 Чемпионат России по волейболу.

Московская программа. 7.00, 7.54, 17.34 Новости Би-би-си. 7.16, 12.15 MTV. 8.35 Религиозная пр. Дж. Сваггерта. 9.45 «Формула безопасности». 10.00 «Постижение истины». 10.35, 11.00 Мультфильмы. 11.45 Новости Ай-ти-эн. 12.35 «Гиннесс-шоу». 13.05 Автоэкспресс. 13.25 «Хорошие новости». 13.35 «Ковчег моа». 14.06 «Алло, алло». 15.00 Евромир Всеволода Шишковского. 15.46 «Лесси». 16.15 «Реванш». 18.00 Караул. 18.15 Тайм-спорт. 18.50 Подмосковье. 20.30 МММ представляет... 21.00 Градъ-город. 21.50 Клуб деловых людей. 22.30 Флер. 23.00 Экспресс-камера.23.10 Журнал мод. 23.52 «Огарева, 6». Худ. фильм.

4-й канал «Останкино». 9.00 Площадка «Обоза». 10.00 «Огород — круглый год». 10.30 «Мотор!» «Роковая ошибка». 12.20 «День ООН в Рахманиновском зале». 12.55, 14.55, 17.25, 21.55 Воскресенье с Дм. Дибровым. 13.40, 18.10 Красная площадь. 14.10 «Эрмитаж». 14.35 Время местное. 15.40 Красная площадь. 16.10 «Джиз и Вустер». 17.10 «ТВ-Х». 18.40 «Новая студия» представляет. 21.00 Человек и закон. 21.30 Файнэншл таймс. 22.40 «Мотор!..» «Джексоны — американская мечта».

Санкт-петербургская программа. 8.00 «Целительное слово». 8.30 «Ля сет» представляет. 9.05 Уик-энд. 9.50 «На пороге ночи». 10.40 Экспресс-кино. 10.55 Новые времена. 11.30 Скорая помощь. 12.00 Воскресный лабиринт. 14.05 Телекурьер. 14.30 Мульфильм. 14.50 «Бросайка». 15.30 Музыка — детям. 15.40 «Встретимся в метро». Худ. фильм. 17.55 «Короли и пешки». 18.40 Семь слонов. 19.30 Информ-ТВ. 19.55 «Зебра». 21.00 Итоги. 22.10 Криминальное досье. 22.35 «Адам и Ева +». 23.05 Прогноз-информреквю. **23.25 «Короткое дыхание любви». Худ.фильм.**

Шестой канал. 10.00, 19.00 Новости Си-эн-эн. 10.30 Мультфильмы. 11.00 Детский сеанс: «Три толстяка». 19.30 Программа «Медиа-мини». 19.45 Мультфильмы. 20.15 Кинотеатр ТВ-6: «Из жизни отдыхающих». 22.00 Шедевры мирового кино: «Убийство». 0.15 Программа MTV.

Портрет

Исповедь профессионального революционера

ИМЯ ВАЛЕРИИ Новодворской, бессменного лидера «Демократического союза», достаточно известно читателю. И ее мемуары **«По ту сторону отчаяния»** (издательство «Новости», тираж 20 000 экз., 390 руб.) заслуживают внимания. Сама Новодворская именует эту книгу «исповедью на незаданную тему» и мемуарами о «революционной деятельности» (правда, взяв эти два слова в кавычки). В чем-то она — романтик-антикоммунист, признающий свое родство с Павкой Корчагиным. Немногочисленный, но шумный ДС, ставший известным в годы перестройки своими эпатирующими даже сравнительно мягкую горбачевскую власть выступлениями, играл тогда роль своеобразного провокатора-застрельщика, первым выдвигая антикоммунистические лозунги, которые со временем брались на вооружение и более массовым и респектабельным демократическим движением. Как видно из книги, для Новодворской и ее товарищей столкновения с милицией и госбезопасностью представляли также род игры, за которую приходилось платить дорогую цену: Валерия Ильинична прошла через аресты, тюрьмы, спецпсихбольницы, не раз держала там голодовки, августовские события 1991 г. встретила в лефортовском изоляторе. Тогда, в августе, ее товарищи одними из первых строили баррикады у Белого дома, боролись с путчем в других городах России (до этого — защищали свободу Литвы в январе 91-го в Вильнюсе). Это был их звездный час. Книга закончена 8 апреля 1993 г., еще до октябрьской трагедии, но уже после ее мартовской репетиции. И эта книга доказывает, что ныне такое радикальное диссидентское направление, как ДС, перешло уже в свою мемориальную фазу. Для Новодворской всегда существовали ясные альтернативы: «Или они — или мы. Или свобода — или рабство. Или коммунисты — или антикоммунисты. Или КГБ — или возможность напечатать такую книжку». Сегодня же, когда записной антикоммунизм стал официальной идеологией, когда книжка напечатана, но КГБ благополучно сохранился, а свобода успешно сочетается с рабством, существование ДС утрачивает смысл. И Новодворская это чувствует. Она признает: «Возможна ли конверсия для нашей революционной партии? Едва ли... Всю жизнь я пыталась поднять народ с колен, но он рожден ползать». Что ж, народ никак не стоит идеализировать, но вот с утверждением лидера ДС, что справедливость и свобода — две вещи несовместные, и, выбирая свободу, она отказывается от справедливости, соглашаться не стоит. Ведь слово «справедливость» — одно-коренное со словом «правда» и «право», и это слово — фактически синоним «правового государства», без которого подлинной свободы быть не может. Новодворская провозглашает: «... свобода выбирать социализм, коммунизм, фашизм etc. не может быть предоставлена. После настоящего Международного Суда Компартию и нацистские организации (ФНС, «Память», РОС, разные там Соборы) придется запретить (только в плане участия в выборах, не более того). Остальное довершит люстрация. Сопротивление фундаменталистов и люмпенов на этом не прекратится, но оно обретет уголовные формы, и его можно будет легально подавить». И тут же она декларирует свою преданность (и нелюбовь) Ельцину, словно забывая, что люстрацию пришлось бы начинать с него (да и в нынешнем правительстве тогда мало кто уцелел бы). Но вот рецепт подавления оппозиции, предложенный в книге, вполне может быть взят на вооружение властью в случае, если она будет скатываться к диктатуре и далее.

В три года она была значительно серьезнее.

Б.СОКОЛОВ

УВАЖАЕМЫЕ ПРЕДСТАВИТЕЛЬНИЦЫ ПРЕКРАСНОГО ПОЛА!
Ваше желание **ВЫЙТИ ЗАМУЖ** за гражданина Чехии или Германии, Австрии или какого-либо иного государства Запада Вам поможет осуществить
МЕЖДУНАРОДНАЯ ФИРМА ЗНАКОМСТВ из Чехии.
Ваших предложений ждут мужчины с самыми серьезными намерениями, способные по достоинству оценить
Ваше обаяние, ум, трудолюбие, стремление к семейному уюту.
ПИШИТЕ ПО АДРЕСУ:
Firma «BANGO», U pumpy 26, Plzeň, Česká republika, 317 02.