Sine ira et studio

НЕЗАВИСИМАЯ ГАЗЕТА

27 ОКТЯБРЯ 1993 г.
СРЕДА, № 205 (629)

ЦЕНА ДОГОВОРНАЯ

Коротко

Николай Рябов высказал опасение

«БАБА С ВОЗУ — кобыле легче», так прокомментировал вчера на пресс-конференции председатель Центральной избирательной комиссии Николай Рябов свое сообщение о том, что помощник Бориса Ельцина по правовым вопросам Юрий Батурин готовит проект президентского указа об использовании СМИ для предвыборной агитации. Г-н Рябов считает, что после издания соответствующего указа правовая база для деятельности ЦИК будет шире, и она в свою очередь тоже издаст конкретизирующее указ положение об использовании прессы. Председатель ЦИК заявил, что уже готово инструктивное письмо о порядке расходования средств из избирательных фондов. Относительно большого количества подавших заявки на участие в выборах по общефедеральному округу г-н Рябов высказал опасение, что некоторые из них в число участников выборов, видимо, не попадут, так как не смогут или не успеют собрать 100 тысяч подписей.

Р.И.

Феллини умирает

НАДЕЖДЫ на то, что Феллини будет жить, почти не осталось, — считает лечащий врач режиссера профессор Турчетти. Радиографические исследования подтвердили изменения, происшедшие в центральной нервной системе великого режиссера. Федерико Феллини уже восьмые сутки находится в состоянии комы. В прошедшее воскресенье больного впервые смогла посетить его жена Джульетта Мазина.

АФП.

Радикалов не поддержат

ВЧЕРА на пресс-конференции лидеров нового всероссийского избирательного объединения «Гражданский Союз во имя стабильности, справедливости и прогресса» председатель Российского союза промышленников и предпринимателей Аркадий Вольский заявил, что эта предвыборная организация не будет поддерживать никакие проявления радикализма. По вопросу о возможных союзниках и соперниках председатель РСПП высказал мнение, что прежде всего будет достигнута договоренность с Аграрным союзом, возможно также сотрудничество с партией Шахрая и блоком Явлинского.

О.О.

Новое движение защитит историю

РЯД ЛЕВЫХ общественных организаций и групп, а также патриоты, стоящие на некоммунистических позициях, объявили об образовании «широкого внепартийного движения «Защита отечественной истории». В принятом заявлении выражается обеспокоенность в связи с «проявлением фактов вандализма в отношении к памятникам отечественной истории».

Евгений КРАСНИКОВ

Единого оппозиционного блока не будет

«СВОИМ участием в выборах мы как оппозиция постараемся вести цивилизованную борьбу с нынешним режимом Ельцина», — заявил вчера на пресс-конференции лидеров предвыборного политического блока «Российский общенародный союз» (РОС) секретарь бывшей Конституционной комиссии Иван Федосеев. Свои избирательные списки, состоящие из 220 человек, РОС зарегистрировал 25 октября. Первыми в этом списке стоят Сергей Бабурин, Николай Павлов и Светлана Горячева. На вопрос, возможно ли создание единого оппозиционного предвыборного блока, Николай Павлов заявил, что за столь короткий срок и в условиях психологического давления соглашения между всеми оппозиционными партиями и движениями достичь не удастся.

Ольга ОДИНЦОВА

Хлеб дорожает

В МОСКВЕ 29 октября будут отпущены цены на хлеб и хлебобулочные изделия. Батон из муки пшеничной высшего сорта будет стоить 190—230 рублей, а хлеб из ржаной муки весом 0,9 кг 230—250 рублей. Малоимущие москвичи, согласно постановлению правительства РФ, получают дотацию на хлеб в размере 1400 рублей в месяц. Как сообщили в пресс-центре мэрии, из бюджета города дополнительных выплат в ближайшее время производиться не будет — на это у московского правительства нет средств.

Алексей КАЛМЫКОВ

Коротко

4 600376 211206

АРМИЯ И ПРЕДПРИЯТИЯ ВПК ДЕСЯТИЛЕТИЯМИ БЕСКОНТРОЛЬНО ЭКСПЛУАТИРОВАЛИ ПРИРОДУ

ВОЗМОЖНО, СИТУАЦИЯ ИЗМЕНИТСЯ ПОСЛЕ УТВЕРЖДЕНИЯ УКАЗА ПРЕЗИДЕНТА РОССИИ О СОЗДАНИИ ЭКОЛОГИЧЕСКИХ ПОДРАЗДЕЛЕНИЙ МИНИСТЕРСТВА ОБОРОНЫ

Андрей Байдужий

НЕДАВНИЙ слив танкером российских ВМФ жидких радиоактивных отходов в Японском море привлек к себе столь сильное внимание, похоже, только из-за внешнеполитических осложнений, которые нажили себе российские власти. На фоне сброшенных Россией только в прошлом году радиоактивных отходов общей активностью 55,2 кюри шумиха, поднятая вокруг 900 куболитров фонящей воды мощностью «всего» в одно кюри, выглядит по меньшей мере сильно раздутой. На 228 атомных кораблях отечественных ВМФ установлено 394 реактора, и загрязнение радиоактивными отходами морей и океанов неизбежно по крайней мере еще несколько лет, до тех пор, пока не будут решены технические и финансовые проблемы их утилизации.

Между тем если отбросить международный аспект, то последний инцидент является хорошим поводом для того, чтобы внимательнее рассмотреть весь комплекс вопросов, связанных с влиянием деятельности вооруженных сил на экологическую обстановку в стране. Тем более что это уже не первый случай, когда российскому, а до этого советскому МИДу приходилось отдуваться за действия своих военных, отношения которых с природой традиционно строились по известному принципу «после нас хоть потоп». Достаточно вспомнить хотя бы многомиллиардные суммы экологического ущерба, нанесенного советской армией в странах Восточной Европы, в счет возмещения которого СССР и России пришлось отказаться от прав на недвижимость сотен военных городков в этом регионе. Даже если сделать поправку на заинтересованность правительств восточноевропейских стран в завышении сумм экологического ущерба, то он все равно измеряется астрономическими цифрами, и можно только догадываться о масштабах аналогичного урона окружающей среде на территории самого экс-СССР, где армия действовала несравненно более бесцеремонно.

Сегодня только в России в пользовании Министерства обороны находится 12,8 млн. га земель, из которых 1,3 млн. отдано под полигоны. По экспертным оценкам, уровень суммарной антропогенной нагрузки на природную среду в результате деятельности ВПК сопоставим с отрицательным воздействием на нее всех остальных отраслей. Существовавшая завеса секретности вокруг армии и предприятий оборонки десятилетиями гарантировала им практически бесконтрольную эксплуатацию природного комплекса, и когда наконец она исчезла, пришло время собирать горькие плоды. В одном ряду с уже упоминавшимся загрязнением прибрежных морей радиоактивными отходами стоит проблема негативных последствий испытаний космической и ракетной техники. По данным Минприроды России, производствами ракетно-космической отрасли ежегодно в атмосферу выбрасывается 75 тыс. т токсичных соединений и еще 55 тыс. т их сливается в различные водоемы. Общая площадь полей падения отделяющихся частей ракет-носителей (ОЧР), выделенная Министерству обороны, составляет 9 млн. кв.км, из хозяйственного оборота специально для этих целей выведено 250 районов. Часть их, особенно в Архангельской области и Якутии, загрязнена несгораемыми остатками высокотоксичного ракетного топлива — гептила, период распада которого в условиях вечной мерзлоты и низких температур достигает нескольких тысяч лет. Значительную угрозу для окружающей среды представляют аварии, от которых не гарантирована и ракетно-космическая отрасль. К примеру, в 1985 году ракета-носитель «Циклон» с метеоспутником на борту в результате катастрофы упала в Северную Двину и, пробив лед, ушла на дно — в состав ее двухкомпонентного топлива также входил гептил. Все это в конце концов должно было вызвать негативную реакцию, и на сегодня администрации Республики Алтай, Омской, Томской и Архангельской областей запретили запуски со своей территории ракет и космических кораблей до завершения экологической экспертизы районов падения ОЧР.

Свои экологические проблемы ставят и набирающие темпы процессы разоружения. Только при реализации договоров СНВ-1 и СНВ-2 России до 2001 года необходимо вывезти из частей ракетных войск стратегического назначения около 100 тыс. т высокотоксичных веществ, к которым следует добавить еще 30 тыс. т, накопленных в войсках ПВО. Отдельную проблему составляют огромные запасы химического оружия бывшего СССР, чье уничтожение предусмотрено международными договорами.

Помимо экологического ущерба, загрязняя окружающую среду, вооруженные силы несут и чисто экономические потери. Так, только из-за плохого технического состояния и неправильной эксплуатации хранилищ горючего на военных аэродромах, большинство из которых строились еще в 50—60-х годах, ежегодно теряются десятки тысяч тонн горюче-смазочных материалов (ГСМ). Особенно остро эта проблема стоит в Моздоке, Энгельсе и Ейске, хотя актуальна она не только для России. Не так давно программа «Вести» показала репортаж с Украины, где местные экологи демонстрировали образцы грунтовой воды с одной из авиабаз, вспыхивающей при поднесении спички. В Германии рачительные немцы объявили о планах начать промышленную добычу керосина из подземной полости под бывшим аэродромом советских войск, где за несколько десятилетий образовалось его рукотворное море. Во многих гарнизонах грунт пропитан все тем же керосином, сбрасываемым самолетами в виде неизрасходованного топлива при заходе на посадку. Всего же армейскими нефтепродуктами и отходами в одной России загрязнено около 5 тыс. га земель.

Однако сегодня есть признаки, что отношение если не армии к природе, то, во всяком случае, общества к армейским экологическим безобразиям начинает все больше меняться. Дают о себе знать вводимые экономические рычаги природопользования. В 1992 году общая сумма штрафов, предъявленных воинским частям за загрязнение окружающей среды, составила 43,5 млн. руб., и уже ясно, что в этом году она будет на несколько порядков больше. К примеру, только авиагарнизону города Энгельса местные власти выставили счет в 24 млрд. руб. Но все же, если принять во внимание, что армия находится на бюджетном финансировании, подобные экономические санкции напоминают перекладывание денег из одного кармана в другой. Поэтому, по мнению специалистов, наиболее продуктивен другой путь. В октябре экологические аспекты деятельности вооруженных сил на одном из своих заседаний рассмотрела недавно созданная Межведомственная комиссия по экологической безопасности Совета безопасности. Результатом ее работы стал проект указа президента «О создании экологических подразделений Минобороны России». Здесь стоит отметить, что в структуре российского оборонного ведомства в прошлом году уже начало действовать управление экологии и специальных средств защиты, насчитывающее 240 сотрудников, однако, как выяснилось, для того чтобы хоть как-то влиять на ситуацию, сил его явно не хватает. Для сравнения: экологические подразделения в большинстве стран НАТО существуют уже многие годы, и даже в маленькой Норвегии их численность достигает 1700 человек. В США на природоохранную работу в армии на 1994 год выделено 5 млрд. долл., что составляет 2% всего военного бюджета.

Подготовленный проект указа президента России предполагает, что армейские природоохранные службы должны появиться и у нас. Утвержденная начальником Генштаба концепция экологического обеспечения вооруженных сил, которая будет включена в новую военную доктрину, предусматривает формирование в 1993—1994 годах экологических подразделений в группах и родах войск, а в следующие два года ими будет располагать каждый военный округ. Если этим планам суждено сбыться, то есть надежда, что армия не только сможет возмещать наносимый природе ущерб от собственной деятельности, но и решать экологические проблемы, стоящие перед всем государством.

В НОМЕРЕ:

- НЕИЗВЕСТНЫЕ ДЯГИЛЕВЫ стр.5
- ОКТЯБРЬСКИЕ СОБЫТИЯ В МОСКВЕ С ТОЧКИ ЗРЕНИЯ СОЦИОНИКИ стр.6
- ГЛЕБ УСПЕНСКИЙ. ПОЧВА И СУДЬБА стр.7
- ВПЕРЕД, К АЛЬТРУИСТОКРАТИИ! стр.8

БЕЗ БОРЬБЫ НЕТ ПОБЕДЫ

Перерегистрация «Независимой» затягивается — и понятно почему

Образ жизни

ПРЕЖДЕ всего нам хочется поблагодарить всех, кто проявил в эти дни озабоченность судьбой «НГ» и поддержкой ее независимой позиции. Первая атака на нашу самостоятельность отбита, но у нас есть достоверная информация, что этим дело не ограничится.

Прошло уже десять дней как мы подали в Министерство печати заявку на перерегистрацию, а ответа все нет. Хотя при сдаче документов в министерстве говорили: рассмотрим максимально быстро. Конечно, мы не надеялись, что нас перерегистрируют так же быстро, как «Куранты» (в три дня), у которых бывшим учредителем тоже был Моссовет. И почему это скорость в разных случаях разная?

Нам известно, что каждый выходящий номер «НГ» рассматривается под политическим микроскопом в желании найти либо то, что продемонстрирует изменение курса газеты, либо то, что даст «чистую» возможность ее не перерегистрировать.

Продолжаются между тем поиски вариантов присоединения газеты к «благонадежному» учредителю либо смещения нынешнего главного редактора. Время на это еще есть — целых двадцать дней (по закону на регистрацию отводится месяц).

Но этим дело не ограничивается. Дано негласное распоряжение отделениям связи всячески препятствовать подписке на «НГ». В одних отделениях подписчикам сообщают, что «НГ» запрещена и подписка на нее не проводится. В других — данные о подписке на «НГ» скрываются: в сокращенном варианте каталога издательства «Известия», которое осуществляет подписку, «НГ» отсутствует, полный каталог подписчик может получить только у начальства (после скандала), но и там не проставлена подписная цена на «НГ» (в Москве она равна 4137 рублям) — на этом основании отказываются принимать подписку (например, в 65-м отделении связи Москвы, Уссурийская ул., 11, корп. 1).

Все это нам знакомо. Именно так действовали против «НГ» те же самые службы в 1991—1992 годах. Бороться с этим законными методами невозможно. Денег на взятки у нас нет, да и не очень хочется давать.

Удивить нас чем-либо трудно. Если г-н Полторанин заявляет, что ни президент, ни он сам не знает, кто дал распоряжение о введении цензуры, то им можно только посочувствовать — вся журналистская Москва это знает. Можно, к примеру, опросить цензоров, которые выполняли соответствующие функции — списки их есть в Министерстве печати. Можно узнать у директоров газетных издательств Москвы, — кто дал им распоряжение о прекращении бесцензурного выпуска газет.

«НГ» сдаваться не собирается, хотя прекрасно осознает — рассчитывать на солидарность даже всех коллег она не может, ибо есть те, кто по разным причинам (и не только политическим) мечтают о ликвидации «Независимой». Это вызывает в нас здоровый азарт к сопротивлению. Если вспомнить старый лозунг: лучше умереть стоя, чем жить на коленях.

Мы с теми, кто, несмотря ни на что, не испытывает страха.

«НГ»

СЕГОДНЯ ИЛИ ЗАВТРА ВЫЙДЕТ УКАЗ «О ЗЕМЛЕ»

Земельная реформа может пойти по схеме МФК

Иван Засурский

Перспектива

ВЧЕРА в Москве была представлена полностью технически отработанная программа аграрных реформ в исполнении Международной финансовой корпорации, до этого занимавшейся малой приватизацией. Программа является результатом восьмимесячной работы над земельной реформой в Нижегородской области, модель которой, по мнению руководителей МФК, может быть применена фактически повсеместно в России.

На презентации программы присутствовали Егор Гайдар, Виктор Хлыстун, Борис Немцов, а также вице-президент МФК Вилфред Каффенбергер. По словам «отцов программы», нынешняя реформа будет выгодно отличаться от предыдущих (включая столыпинскую), поскольку ей удастся избежать перекосов за счет включенных в ее основу добровольности принятия решения каждым индивидуумом, открытости конкурентного процесса распределения сельскохозяйственных угодий, а также полной свободы выбора владельцев земли между самостоятельным или коллективным хозяйствами и их разновидностями.

Земельная реформа имеет несколько принципиальных отличий от процесса ваучерной приватизации, что позволяет говорить о новом подходе к проблеме. Во-первых, землю колхозов и совхозов получат только лица, в колхозы и совхозы записанные, а не все поголовно население России. Во-вторых, выдаваемые в ходе реформы земельный пай и имущественный сертификат имеют более чем реальное обеспечение в виде земли коллективного хозяйства и его средств производства. Выбор претендентов на землю в данном случае представляется вполне разумным: конечно, горожане при этом что-то теряют по сравнению с сельским населением, но если такое деление позволит отказаться от дотаций, городские налогоплательщики выиграют в долгосрочной перспективе.

Имущественные паи, в отличие от земельных, раздаются не всем поровну, но с оценкой трудового стажа и специальности. Каждый земельный пай представляет собой долю колхозника в общей земле. В Нижегородской области на одного человека (в соответствии с российским законодательством) приходится порядка 7,5 га абстрактной земли, или некое количество «земельных единиц». Разбитая на лоты колхозная земля на аукционе становится предметом торговли за «единицы». Всего в реформе по плану МФК семь этапов.

(Окончание на стр. 2)

ОБОСТРИЛАСЬ СИТУАЦИЯ В НАГОРНОМ КАРАБАХЕ

Теперь Еревану и Баку не до Грузии

Айдын Мехтиев

Закавказье

ПО СООБЩЕНИЮ Информационно-аналитического центра министерства обороны Азербайджана, армянские вооруженные формирования, нарушив продленное до 5 ноября перемирие, возобновили крупномасштабное наступление на Джебраильский и Физулинский районы и вышли к иранской границе. Захвачены еще 19 азербайджанских населенных пунктов, а примерно 40-километровый участок азербайджано-иранской границы перешел под контроль армянских войск. Более 5 тысяч азербайджанских жителей пересекли границу, стремясь найти временное пристанище на территории соседнего Ирана.

Такое развитие событий вызвало серьезное беспокойство в Тегеране. Президент Ирана Али Акбар Хашеми-Рафсанджани, прибывший 26 октября в Баку с официальным визитом, намерен обсудить с азербайджанской стороной ситуацию на армяно-азербайджанском фронте. По сообщению пресс-службы президента, азербайджано-иранские переговоры будут продолжены 27 октября, и по их завершении ожидается подписание важных документов. По мнению наблюдателей, азербайджанский лидер Гейдар Алиев попытается убедить иранского президента оказать давление на официальный Ереван и отказать Армении в поставках энергоресурсов. Из конфиденциальных источников стало известно, что некоторое время назад руководство Армении вело переговоры с Тегераном об импорте иранского коксующего угля. Как сообщалось, на стамбульской встрече 10 стран — членов ЭКО в июле этого года была принята резолюция, призывающая мусульманские страны воздержаться от оказания помощи Армении до полного вывода армянских войск с оккупированных территорий.

Визит иранского президента в Баку 27 октября совпал с пребыванием в азербайджанской столице нынешнего председателя СБСЕ министра иностранных дел Швеции Маргареты Аф Дуглас, которая провела переговоры с азербайджанским руководителем Гейдаром Алиевым. «Мы выражаем беспокойство по поводу возобновления боевых действий в регионе армяно-азербайджанского конфликта и считаем, что начавшееся наступление может подорвать усилия СБСЕ, направленные на созыв Минской конференции по Нагорному Карабаху», — такое заявление распространила госпожа Аф Дуглас по итогам переговоров в Баку. Из дипломатических источников корреспонденту «НГ» стало известно о том, что на переговорах с председателем СБСЕ не удалось достичь прогресса по карабахскому вопросу. Аф Дуглас, продолжая тактику ее предшественника на этом посту Марио Раффаэлли, избегала критики в адрес армянской стороны и ограничилась лишь рассуждениями о том, что мирному урегулированию карабахской проблемы альтернативы не существует. Гейдар Алиев выразил недовольство тем, что в рамках СБСЕ не удалось выработать механизм реализации принимаемых решений, и вновь подчеркнул, что последний, уточненный вариант графика мирного урегулирования проблемы, предложенный СБСЕ, неприемлем для азербайджанской стороны.

Обострение ситуации на армяно-азербайджанском фронте отодвинуло на второй план дискуссию о целесообразности отправки азербайджанских войск в Западную Грузию для участия в миротворческой миссии. Источник в президентском аппарате заявил в беседе с корреспондентом «НГ», что реализовать эту идею в нынешних условиях вряд ли удастся.

Лиана Минасян

НА ВОЗОБНОВЛЕНИЕ боевых действий на южном карабахском фронте, а, следовательно, нарушение договоренности о временном прекращении огня, достигнутой между Азербайджаном и Нагорным Карабахом и зафиксированной российским МИДом, последний откликнулся сообщением о своем «глубоком разочаровании и озабоченности»: «Несмотря на настойчивую постановку вопроса российским посредником, стороны не смогли или не захотели четко определить линию соприкосновения, не выполнили свои обязательства по удалению с нее любых неподконтрольных формирований. В этих условиях началось наступление карабахских армян в юго-западных районах Азербайджана за пределами территории Нагорного Карабаха...» МИД РФ призвал карабахские вооруженные формирования прекратить наступление и отвести свои силы на исходные рубежи.

(Окончание на стр.3)

ВЗОРВАНА КВАРТИРА КРУПНОГО БИЗНЕСМЕНА

А на московской фабрике «Гознак» украдена коробка с 500 млн. рублей

Алексей Гришин

Терроризм

С НАЧАЛОМ недели установившееся в Москве после чрезвычайного положения относительное затишье было прервано новой серией жестоких преступлений. Около трех часов ночи 26 октября оглушительный взрыв сотряс окрестности в районе станции метро «Сходненская». Причиной его послужила мина, заложенная под дверь одной из квартир дома номер 11 по Парусному проезду. Прибывшим на

(Окончание на стр. 2)

Тело бизнесмена В. Михайлова, погибшего в результате теракта.

НОВОСТИ

Коротко

МОСКВА. Вчера состоялась пресс-конференция кандидатов от Российской христианско-демократической партии на выборы в Государственную думу. Возглавляет общефедеральный список от избирательного объединения РХДП лидер партии Александр Чуев, директор Института религии и права Анатолий Пчелинцев, президент межрегионального общественного объединения инвалидов «Инвасоюз» Александр Трепольский.

МОСКВА. Со вчерашнего дня право собирать подписи граждан в свою поддержку получили еще три организации. Республиканская гуманитарная партия выдвигает 41 человека. Первый из них — Юрий Бокань, ее председатель, затем идут Зоя Зотова и Зафар Фаткудинов. Все трое — люди с докторскими степенями в области юриспруденции или политологии. Общественно-политическое движение «Достоинство и милосердие», зарегистрированное только 21 октября, представило список из 67 человек. Тройка его лидеров — это вице-президент РАН Константин Фролов, Николай Губенко и председатель союза «Чернобыль» Вячеслав Гришин. Блок «Новая Россия» (Народная партия России, Российская буржуазно-демократическая и социально-либеральная партии, Христианско-демократический союз России и ряд общественных движений) включил в свой список 207 кандидатов, ведомых Тельманом Гдляном, Михаилом Бочаровым и Николаем Ивановым. Таким образом, с 26 октября 21 партия, движение или блок собирают подписи в поддержку своих партийных списков.

МОСКВА. На вчерашней пресс-конференции «Пресса. Закон. Власть», организованной союзами журналистов России и Москвы, ее участники еще раз констатировали факты убийств, ранений и избиений работников средств массовой информации во время октябрьских событий и ЧП, обвиняя в противоправных действиях по отношению к коллегам «различные государственные органы, а также сторонников непримиримой оппозиции». Председатель Союза журналистов России Всеволод Богданов обмолвился о том, что «есть версия, что репортеров в те дни убивали не случайно». Генеральный директор ИТАР-ТАСС Виталий Игнатенко сообщил о создании Фонда защиты прессы. Редактор газеты «Известия» Игорь Голембиовский и руководитель Федерального информационного центра Михаил Полторанин объявили о возможном слиянии — в перспективе — концерна «Известия» и ФИЦа.

МОСКВА. Около тысячи промышленников и предпринимателей из всех регионов России примут участие в намеченной на 1 ноября в Москве встрече руководителей Совета министров РФ с промышленно-предпринимательскими кругами. Об этом сообщил на заседании президиума Совета по промышленной политике при правительстве РФ председатель совета Михаил Юрьев. По его информации, на встрече будут обсуждаться экономическое положение страны, роль предпринимателей и промышленников в хозяйственной жизни России, а также вопросы, связанные с выборами в Федеральное собрание.

МОСКВА. Независимая телекомпания НТВ, дебютировавшая 2 недели назад на 5-м канале, может лишиться эфира. Как стало известно из хорошо информированных источников, руководство телекомпании «Петербург — 5-й канал» испытывает давление со стороны руководства ФИЦ, который настойчиво рекомендует руководителю канала Бэлле Курковой расторгнуть договор с НТВ об аренде эфирного времени. Договор, подписанный НТВ с руководством телекомпании Санкт-Петербурга 16 сентября, предусматривает аренду эфира сроком на 1 год.

ВЛАДИВОСТОК. Программа возрождения Уссурийского казачьего войска принята в Приморском крае. «Большой вклад в ее создание внесли руководители местных органов власти, ученые-экономисты, историки, аграрники, — сказал атаман Уссурийского казачьего войска Виталий Полуянов. — Первым этапом реализации этой программы станет строительство шести казачьих станиц в Хасанском районе, где сходятся границы трех государств: КНДР, Китая и Российской Федерации. Казакам выделено для освоения 15 тыс. гектаров приграничных земель».

СУЗДАЛЬ. «Россия и власть: история, современность, перспективы» — тема лекции, которую прочел в древнем русском городе Суздале на заседании «Суздаль-клуба» профессор Э. Ожиганов, заместитель руководителя Центра федеральных исследований при Госкомфедерации РФ. В обсуждении этой злободневной, всегда драматичной для России проблемы приняли участие Е. Басуров, директор Центра информационных и социальных исследований при правительстве РФ, сотрудники ряда посольств ближнего зарубежья, Э. Оганесян, директор Института армянских исследований (Мюнхен), деловые люди Владимира и Москвы.

По сообщениям корр. «НГ» И. ДУНАЕВОЙ, И. ШКАРНИКОВОЙ, И. РОДИНА, О. ТОРЧИНСКОГО, агентств «Постфактум», РИА

Коротко

Кирилл Разлогов

Карт-бланш

ДУХОВНЫЙ БЕСПРЕДЕЛ, ИЛИ НЕ СУЕТИСЬ ПОД КЛИЕНТОМ!

Война с учреждениями культуры продолжается

В СВОЕ ВРЕМЯ среди партийно-государственной номенклатуры особой популярностью пользовалась бордельная поговорка «Не суетись под клиентом!» Обозначала она ситуации, заранее предрешенные, где суетись не суетись, — все равно своего не добьешься, только... ну ясно что. В те ныне далекие годы, названные впоследствии «застоем», личность «клиента» или хотя бы зона «клиентуры» была очевидна, ибо источник власти сомнений не вызывал.

Вспомнил я эту поговорку не случайно. Ее вызвали в памяти несколько телевизионных сюжетов, посвященных передаче культовых зданий верующим для их использования по первоначальному назначению и методам насильственного изгнания из них почему-то всегда учреждений науки и культуры. Особенно трогательно прозвучал сюжет «Вестей» на Троицу, которую богобоязненные казаки выбрали для «изгнания из храма» дьявола, а именно — скульптурной мастерской. Сюжет этот подавался с умилением: дескать, не хотят скульпторы выполнять указ президента — так надо их заставить.

И невдомек этим и всем прочим моим коллегам, что указ указом, а от обязанности предоставить выезжающим организациям другое эквивалентное помещение никто власти не освобождал. А предоставлять его, конечно же, никто не собирается. Вот и приходится церковным организациям мобилизовывать казаков, православное братство офицеров, прочих боевиков на борьбу с реставраторами, художниками, музейными и научными работниками. Другой, более ранний сюжет из «Вестей», — аудитории задается два риторических вопроса. Первый: почему ученые, люди интеллигентные, работают в храме? (Это на дурачка: потому что они в свое время спасли храм от разрушения и уже шестьдесят лет как там работают.) Второй: почему верующие, люди набожные, оных ученых проклинают и угрожают казаками и офицерами? Ответ: потому что ученые (мультипликаторы, реставраторы, скульпторы и т.д.) почему-то не хотят выкидываться (и выкидывать уникальные собрания) на улицу.

Что же при этом делают Министерство культуры и Московское правительство (принимающее реальное, а не рекомендательное решение о передаче культовых зданий), Госкомимущество и Москомимущество (которым и положено новые помещения выделять)? А ничего. Пусть церковники воюют с учреждениями культуры и научат последних не суетиться под клиентом: ведь и слепому ясно, кто сильнее. Один заместитель министра культуры прямо так откровенно и сказал очередному просителю: «Идите к Лужкову и падайте в ноги, авось что-нибудь даст. А вообще-то взятки готовьте покрупнее».

И уж совсем забавная получается переписка между всеми заинтересованными организациями. Все «за», только адреса, как ни странно, называют не свои, а чужие: Москомимущество почему-то советует переселиться в здание Министерства культуры, Госкомимущество считает, что должна искать Москва, а Москва — что республика. И все в один голос заявляют, что у них-то как раз ничего и нет.

И венец вполне с(о)ветского иезуитства: жертв произвола начинают сталкивать между собой, рекомендуя одному ограбленному возместить убытки за счет другого, тоже ограбленного.

А аппетиты религиозных (и связанных с ними коммерческих) организаций все разрастаются. И вот уже захватываются территории и здания, вообще никогда Церкви не принадлежавшие. Находящимся в них коллективам бойкие молодые люди то ли из Общества охраны памятников, то ли из Союза православных братств с улыбкой объяснят: вы же понимаете, что вам здесь не жить, не станете же вы под пулеметами работать. И ссылаться на законы, естественно, бесполезно: ведь, как и раньше, действуют только те, что в интересах «клиента», ибо «клиент» обладает даром отпускать грехи всем прочим мародерам, а то и самому президенту. Как тут не поделиться недвижимостью?

И вот над страной понеслась новая волна экспроприаций. Как бы ни относиться к решениям о роспуске Советов всех уровней, главное в них не политика, а здания. Их-то и опечатывают в первую очередь. И что-то вновь не видно среди претендентов организаций, освобождающих культовые постройки. Правительство России, захватив огромное здание ЦК КПСС, теперь получает и Белый дом. Как тут не вспомнить откровенность сотрудника мэрии, который наивно признался, что, конечно же, ей не нужно такое большое здание, как злополучный СЭВ, но зато его можно выгодно использовать в новых экономических условиях.

Бывший Дом политпросвещения на Трубной, в котором можно было бы сделать прекрасный культурный центр для всего города, остается в ведении политических властей, чтобы очередные руслановы имрановичи, михаилы сергеевичи или борисы николаевичи могли встречаться между собой, а также с «населением» и с интеллигенцией. И уж конечно, Музей Ленина не остается в музейном хозяйстве, а оккупируется Городской думой (власти и не помышляют при этом вернуть городу хотя бы здание распущенного Моссовета). А разрастающийся, как злокачественная опухоль, государственный и муниципальный аппарат радостно потирает ручки: он не только будет сам устанавливать себе зарплаты «за борьбу» с инфляцией, но и использует все блага гласной и негласной «рыночной экономики» отечественного розлива.

Растерянная интеллигенция тем временем бегает по кабинетам и пытается вымолить себе хоть какие-то поблажки за поддержку «победителей».

Мне кажется, надо вести себя достойнее. Ценность культуры (как и науки) не в сиюминутной политической конъюнктуре, не в обслуживании (или ниспровержении) очередного самодержца. Она — в саморазвитии общества, народа, того, чего власть, делающая ставку на глупость масс, более всего опасается. Поэтому меня не удивляет стремление государства быть в роли сутенера и использовать ее только в качестве проститутки. В конце концов к этому российской культуре не привыкать.

Интересно другое: как себя чувствует Церковь в несколько неожиданной для себя роли «клиента»? Быть может, ее иерархи, как трезвые политики, просто понимают, что в решении действительно серьезных вопросов (к серьезным я отношу не только и не столько штурм Белого дома, сколько лежащую в его основе борьбу за свою долю в разграблении страны) они по-прежнему бессильны и поэтому сосредоточивают свои усилия на «слабом звене» в дележке недвижимости: музеях, киностудиях, реставрационных мастерских, творческих и научных центрах.

И все же чем бесплодно и без надежды на успех бороться против эротики в искусстве, им следовало бы подумать о вечном, о том, что Церкви не пристало принимать участие в порнографических спектаклях реальной жизни (даже если Министерство культуры здесь готово услужливо держать свечку), и сосредоточить свои усилия не на унижении людей, согласных и желающих освободить культовые помещения, а на обеспечении положенной им по закону компенсации, пусть для этого придется несколько поумерить дух стяжательства, царящий ныне и в светских, и в церковных кругах.

Конституционное совещание рекомендует

Собчак сообщил об итогах работы Конституционного совещания на прошлой неделе

Москва

ВЧЕРА в Доме российской прессы состоялась пресс-конференция мэра Санкт-Петербурга, координатора общественной палаты Конституционного совещания Анатолия Собчака, на которой он сообщил о результатах заседаний КС на прошлой неделе: утверждены рекомендации президенту России по предстоящим парламентским выборам, по принятию проекта Конституции на референдуме.

Обеспокоенный «проблемой обеспечения демократической атмосферы выборов», Собчак сообщил, что КС договорилось с председателем Центризбиркома Николаем Рябовым о создании из представителей общественной палаты КС общественного совета для наблюдения за ходом предвыборной кампании и ходом голосования по всей территории страны. Он сообщил также, что Избирком согласен с мнением общественной палаты КС по поводу того, что нет никаких юридических противоречий в том, чтобы россиянин при сборе 100 тыс. подписей под тот или иной список мог ставить подписи в поддержку сразу нескольких списков — ведь более четко позиция избирателя проявится в день голосования.

По словам Анатолия Собчака, участники КС поддерживают идею вынесения на Всероссийский референдум не фрагментов, а полного текста Конституции. Если же проект не будет принят на референдуме, то, как считает сам Собчак, Конституцию должно будет принять специально созданное Учредительное собрание, в то время как Федеральное собрание займется текущим законодательством.

Собчак заявил, что первым разделом Конституции должны стать права и свободы граждан, а не «винегретный раздел «Основы конституционного строя», как предполагалось в первоначальном проекте.

Индира ДУНАЕВА

Сегодня или завтра выйдет указ «О земле»

(Окончание. Начало на стр. 1)

Распределение свидетельств о праве на земельную долю и на имущественный пай между лицами, проживающими в колхозах и совхозах (1); проведение информационной кампании для просвещения об использовании свидетельств о праве на земельную долю и на имущественный пай для «покупки» долей (паев) колхозов и совхозов и для создания таким образом новых хозяйств (2); обмен, продажа и совместное использование свидетельств о праве на земельную долю и на имущественный пай, дающих отдельным лицам и группам лиц возможность иметь достаточную покупательную способность для участия в аукционах по продаже земли и имущества (3); использование существующих производственных подразделений колхозов и совхозов, их деление на доли (паи) для продажи на аукционе (4); «продажа» имущества и земли на аукционе (5); послеаукционная свободная продажа земли и имущества победившим на аукционе с целью приобретения наиболее желанных производственных подразделений (6); выдача документов о праве собственности новым владельцам и передача собственности (7).

Пройдя через этапы этой программы, взяв на себя ответственность владения землей и имуществом, землевладельцы имеют право на любые объединения на добровольных началах. Естественно, что пенсионеры и дети, которые уже или пока не могут работать, имеют право сдать свой пай в аренду. Для пенсионеров, которым «не хочется связываться» с реформой, Борис Немцов дал право сдачи пая на землю администрации губернии за пожизненную 25-процентную надбавку к пенсии.

Выступая на презентации программы, Егор Гайдар заверил журналистов о том, что указ о земле будет подписан в ближайшие день-два. По информации вице-премьера, проект указа содержит правила купли-продажи земли, легализует частную собственность на землю, упорядочивает процесс оформления имущественных прав. Ограничения, заложенные в указе, касаются непрофильного использования сельхозугодий, права владения землей иностранными подданными (кроме аренды).

По мнению Егора Гайдара, представленная МФК программа нисколько не самобытна, а вполне укладывается в русло начатой правительством России в 1991 году аграрной реформы и представляет техническую отработку модели, без чего, естественно, абстракции не превращаются в реалии.

Борис Немцов выдвинул три условия успешного развития аграрной реформы в России: политическая стабильность (как подтверждение полученного права на землю), последовательность законодательства (президентский указ обещает быть неплохим) и послеприватизационная программа поддержки «расщепленных» хозяйств. Отвечая на вопросы журналистов о своей позиции на выборах, Борис Немцов заявил, что не будет голосовать за «Выбор России», поскольку многие из кандидатов от «ВР» им не приемлются. Им также было заявлено, что он проголосует за блок Явлинского, который, по его мнению, не является антиреформистским.

АЭН

ММВБ

ТОРГИ НА ММВБ

Сегодня на Московской межбанковской валютной бирже прошли очередные торги американским долларом, немецкой маркой и украинским карбованцем.

В результате торгов курс доллара зафиксирован на уровне 1189 рублей за 1 доллар США. Первоначальный спрос составил 65 млн. 270 тыс. долларов США. Первоначальное предложение — 64 млн. 540 тыс. долларов США. Объем продаж был равен спросу и составил 65 млн. 270 тыс. долларов США при участии 65 банков. Курс немецкой марки поднялся по сравнению со вчерашними торгами и составил 708 рублей за 1 немецкую марку. Первоначальный спрос — 4 млн. 70 тыс. немецких марок, предложение — 8 млн. 600 тыс. немецких марок, объем продаж — 5 млн. 200 тыс. немецких марок при участии 25 банков. Курс украинского карбованца зафиксирован на прежнем уровне — 0,56 рубля за 10 карбованцев. Первоначальный спрос — 2 млрд. 870 млн. карбованцев, первоначальное предложение — 3 млрд. 500 млн. украинских карбованцев, объем продаж — 2 млрд. 878 млн. украинских карбованцев. В торгах приняли участие 8 банков.

КУРС ОБМЕНА ВАЛЮТ ДЛЯ ЧАСТНЫХ ЛИЦ В МОСКВЕ НА 12 ЧАСОВ 26 ОКТЯБРЯ 1993 г. (в рублях, с учетом комиссионных)

Название банка	Доллар США		Немецкая марка	
	Покупка	Продажа	Покупка	Продажа
Авиабанк	1190,00	1220,00	720,00	755,00
Автобанк	1200,00	1220,00	710,00	750,00
Базис	1200,00	1230,00	720,00	760,00
Всероссийский биржевой банк	1200,00	1220,00	725,00	745,00
Деловая Россия	1185,00	1224,00	700,00	746,00
Издат-банк	1190,00	1230,00	—	780,00
Инкомбанк	1180,00	1220,00	700,00	745,00
Российский кредит	1130,00	1225,00	710,00	755,00
Конверсбанк	1150,00	1250,00	—	762,00
Консенсус	—	—	—	—
Кредобанк	1200,00	1235,00	715,00	740,00
Кредит-Москва	—	—	—	—
Межкомбанк	1161,84	1221,00	708,44	740,51
Менатеп	1170,00	1225,00	666,30	697,60
Мосбизнесбанк	1157,21	1229,90	706,13	750,48
Московский банк Сбербанка России	1200,00	1236,00	732,64	754,62
Мытищинский коммерческий банк	1200,00	1250,00	750,00	781,25
Московский межрегиональный коммерческий банк	1190,00	1230,00	700,00	750,00
НГС-банк	1200,00	1230,00	725,00	760,00
Нефтехимбанк	1190,00	1225,00	—	—
РНКБ	1115,00	1225,00	681,00	748,00
Росбизнесбанк	—	—	—	—
Росмедбанк	1205,00	1225,00	720,00	755,00
Столичный	1189,00	1225,00	680,00	749,00
Телебанк	1195,00	1245,00	690,00	780,00
ХЕЛП	1200,00	1225,00	718,00	740,00
Центрокредит	1205,00	1235,00	720,00	750,00
Элексбанк	1190,00	1220,00	710,00	730,00
Эскадо-банк	1180,00	1250,00	—	—

Примечание. Котировка курса не означает наличия в банке валюты на момент публикации.

О тех, кто пострадал во время ЧП

Подробности

В РЕДАКЦИЮ «Независимой газеты» от правозащитного центра «Мемориал» и организаций — коллективных членов Московского исследовательского центра по правам человека: «Право на жизнь», «Омега», «Движение без границ» — поступили собранные ими документы о нарушениях прав человека в Москве 3—5 октября и в период действия чрезвычайного положения. Подавляющее большинство фактов, все из которых подтверждены письменными заявлениями очевидцев и пострадавших, связаны с неправомерными действиями сотрудников милиции и внутренних войск, вылившимися в массовые избиения необоснованно задержанных москвичей и гостей столицы.

В материалах «Мемориала» есть, в частности, заявления и подробные описания случившегося следующих пострадавших: М. М. Баринова, Д. В. Свинцицкого, Б. Ю. Кагарлицкого, В. А. Кондратова, А. П. Сегала, А. А. Мотина, О. В. Саликова, Р. И. Гайнулина, И. В. Ярикова, А. А. Юсупова, М. Я. Войтехова, Л. М. Бененсоня, А. В. Ступакова, Т. Н. Кулаковой, Н. Ф. Скоробогатиковой, С. В. Крюкова, Ф. П. Тимошенкова, Е. М. Костюченкова, И. Г. Боянова, С. М. Гусейнова, В. П. Божко и В. Л. Иванова. «Мемориалом» зарегистрирован случай, когда превышение полномочий (избиение) работниками 48-го отделения милиции во время чрезвычайного положения в Москве привело к смерти потерпевшего А. А. Россадкина.

Все имеющиеся документы с указанием телефонов и адресов пострадавших редакция готова передать в органы прокуратуры для проведения расследования.

«НГ»

Андрей Козырев в Великобритании

Дипломатия

ПОЧТИ 2 часа министр иностранных дел РФ Андрей Козырев посвятил обсуждению с генеральным секретарем ООН Бутросом Гали проблемы югославского урегулирования. Россия, которая считается одной из ключевых фигур в этом процессе, выступила с очередной инициативой проведения повторной сессии лондонской конференции по бывшей Югославии, где в принципе можно было бы обсудить целесообразность разработки некоего «плана Маршалла» для региона, пострадавшего от разрушительной войны.

Вчера в резиденции британского премьер-министра Джона Мейджора состоялся обмен мнениями по широкому спектру вопросов, представляющих взаимный интерес. Основным из них стало согласование сроков официального визита в Москву главы британского правительства. На Даунинг-стрит, 10, у Джона Мейджора была возможность из первых рук получить информацию о положении в России, ходе подготовки к выборам 12 декабря. Чуть позже, в Вестминстере роли поменялись. Во время «часа премьера» Козырева мог наблюдать Джона Мейджора в парламенте, отвечающим на многочисленные вопросы. До этого глава внешнеполитического ведомства России провел встречу в лидером оппозиции Джоном Смитом.

Вечером того же дня Козырев отбыл в Чивнинг (графство Кент), где провел беседы со своим британским коллегой Дугласом Хэрдом.

Сегодня официальный визит российского министра иностранных дел завершается в Эдинбурге, столице Шотландии, где он будет присутствовать на церемонии открытия Генерального консульства России.

Сергей БАБУСЕНКО

Банды в России есть, а бандитизма нет

Прокуратуру обвинили в невыполнении служебного долга

Преступность

НА СЕГОДНЯШНИЙ день в России совершено 22 тыс. умышленных убийств, 23 тыс. вооруженных разбоев, организованными преступными группировками совершено 280 вымогательств с применением оружия. Эти цифры были приведены вчера на очередном брифинге в МВД РФ, где речь шла об отсутствующем в России, если судить по статистике, виде преступления — бандитизме.

В прошлом году через российские суды прошло лишь 9 дел по ст. 77 (бандитизм). В этом году их также наберется не более десятка.

По словам Геннадия Чеботарева, первого заместителя начальника ГУОП МВД РФ, прокуратура, в чьей компетенции находится расследование дел по ст. 77, с поразительным упорством возбуждает дела по какой угодно другой статье (разбой, грабеж и т.п.), но только не по этой. Поэтому МВД ставит вопрос об альтернативной подследственности по делам о бандитизме.

Не совсем лестные слова прозвучали и в адрес судебных инстанций, практикующих возвраты на доследование уголовных дел, где усматриваются признаки бандитизма. Среди судей также весьма популярно изменение меры пресечения уже арестованным авторитетам преступного мира. В 1993 году в 29 регионах России под залог или подписку о невыезде были освобождены 111 авторитетов и воров в законе.

Геннадий Чеботарев считает, что пока не будет достигнута сбалансированность всей правоохранительной системы, эффективной борьбы с преступностью не будет.

Пока же организованная преступность весьма успешно использует разброд и шатания в стане противников. В последнее время появилось немало бандформирований, работающих только по-крупному — заказные убийства, обеспечение прохождения контрактов... Появился и новый вид вымогательства — безвозвратное получение кредита. По оценкам специалистов разных стран, в западных банках сегодня находится от 20 до 40 млн. «грязных» долларов российских бандитов.

Олег РУБНИКОВИЧ

Взорвана квартира крупного бизнесмена

(Окончание. Начало на стр. 1)

место происшествия нарядам милиции представилась плачевная картина: все двери и окна были выбиты, в квартирах двух ближних к эпицентру взрыва этажей частично нарушены перекрытия и перегородки. У двери 58-й квартиры, под которую было подложено взрывное устройство, был найдено изуродованное тело ее хозяина — 40-летнего коммерческого директора НПО «Экорос» («Экология России») В. Михайлова. Его жену и 17-летнего сына, находившихся в комнатах, «скорая» увезла с серьезными ранениями. Преступников или их следы найти не удалось.

По заключению экспертов Московского управления МБ РФ, под дверь квартиры бизнесмена было подложено взрывное устройство с зарядом, равным примерно 1 кг тротилового эквивалента. По мнению же милицейских сыщиков, мина содержала не менее двух килограммов взрывчатки, и преступники действовали очень профессионально. Как удалось установить, примерно в 2.45 у спавшего в постели бизнесмена сработал радиопульт сигнализации его автомобиля. Когда он начал открывать входную дверь, чтобы спуститься к машине, и произошел взрыв. Пока следственные органы не выдвигают официальных версий происшедшего, но судя по предварительной информации, теракт связан с коммерческой деятельностью В. Михайлова. НПО «Экорос» в последнее время вело активную деятельность в сфере торговли, посредничества и финансов.

Утром 25 окября еще одно крупное преступление обнаружилось на московской фабрике «Гознак», расположенной на улице Андреева. Придя на работу, сотрудники обнаружили, что со склада готовой продукции, расположенного в полуподвале, за выходные исчезла коробка с 50-тысячными купюрами свеженапечатанных рублей (на общую сумму 500 млн.руб). На одном из окон помещения решетка была перепилена, а стекло разбито. Между тем склад охранялся сигнализацией и сводным военизированным отрядом Минфина РФ.

Вечером того же дня местом трагедии стал ресторан «Саят нова», расположенный на Ясногорской улице. В половине одиннадцатого в результате конфликта, разгоревшегося между несколькими посетителями, из пистолета были застрелены два человека. Один из них — 22-летний житель Чечни, личность второго пока установить не удалось. Преступники (по предварительным данным, их было трое) скрылись на машине до появления милиции. Ведется следствие.

ПРОГНОЗ ПОГОДЫ

Карта погоды на 28 октября

	28 октября		29 октября	
	t°max	погода	t°max	погода
Архангельск	-3	снег	-3	снег
Благовещенск	13	дождь/снег	13	дождь/снег
Владивосток	15	блачно	10	дождь
Вологда	-2	снег	-2	снег
Екатеринбург	-4	облачно	-4	облачно
Иркутск	7	перем.обл.	7	облачно
Красноярск	10	перем.обл.	7	облачно
Курск	5	дождь/снег	3	дождь/снег
Магадан	-2	снег	-2	снег
Мурманск	-2	снег	-2	снег
Нижний Новгород	-2	облачно	-2	облачно
Новосибирск	5	облачно	3	облачно
Омск	3	дождь/снег	0	перем.обл.
Петропавловск-Камчатский	5	перем.обл.	5	перем.обл.
Ростов-на-Дону	5	дождь/снег	5	дождь/снег
Самара	1	облачно	1	облачно
Улан-Удэ	5	перем.обл.	5	перем.обл.
Хабаровск	10	перем.обл.	5	перем.обл.
Южно-Сахалинск	7	перем.обл.	12	перем.обл.

Комментарий синоптика 27 — 28 октября

Заметно ослабев, ветреная с осадками погода переместится с Русской равнины сегодня на Урал, завтра — на юг Западной Сибири. Затем и в Красноярском крае ожидается довольно интенсивный мокрый снег. А крепкий юго-западный ветер наблюдается здесь уже давно. Понемногу стихнет ветер на Сахалине и Курилах. Еще сутки-двое он сохранится в порывах около 30 м/сек в Магаданской области. Так же, как продолжительный снег в северной половине Камчатки. После небольших и коротких «зарядов» снега пронизывающий северный ветер и похолодание в Хабаровском крае, но самая, пожалуй, ненастная погода ожидается на Русской равнине. Сюда спешит очередной очень глубокий циклон с Баренцева моря. Давление в его центре всего около 900 гПа. Это значит, что в северо-западных и центральных областях ветер и снегопады могут быть очень сильными, с заносами на дорогах. Промозглая погода доберется в пятницу до нижнего Дона. На Северном Кавказе пока еще около 15—20 градусов тепла.

28 октября	t°max	28 октября	t°max
Алма-Ата	9	Киев	7
Ашгабат	25	Кишинев	7
Баку	20	Минск	5
Бишкек	7	Рига	5
Вильнюс	5	Таллинн	5
Душанбе	20	Ташкент	20
Ереван	20	Тбилиси	20

Погода в Москве и Санкт-Петербурге

В Москве и Подмосковье в ближайшие дни временами слабый снег, метель, ветер порывистый, северный, температура воздуха ночью до 7 градусов мороза. Днем завтра около нуля. В пятницу чуть прохладнее, -1, -6 градусов.

В Санкт-Петербурге наиболее продолжительный мокрый снег ожидается в четверг, к пятнице он почти совсем прекратится. Похолодает, особенно ночью — до 8 градусов мороза. Днем будет около нуля.

Погода в космосе

За истекшую неделю: 19.10—25.10 солнечная активность — низкая. Геомагнитное поле — спокойное. Условия КВ-радиосвязи — нормальные. Радиационная обстановка в космическом пространстве на трассе полета комплекса «Мир» — спокойная. На текущей неделе: 26.10 — 2.11 солнечная активность низкая. В геомагнитном поле 27.10 — 28.10 возможны слабые возмущения и вследствие этого возможно некоторое ухудшение самочувствия у ограниченного круга, как правило, метеочувствительных больных. Условия КВ-радиосвязи нормальные. Радиационная обстановка в космическом пространстве на трассе полета комплекса «Мир» — спокойная.

Гелиогеофизический центр

© Федеральная служба России по гидрометеорологии и мониторингу окружающей среды

ПОЛИТИКА

КИЕВ ТРЕБОВАЛ ДЕНЕГ И ГАРАНТИЙ

Вашингтон дал их, но мало

Ирина Литвинова,
Владимир Скачко

Украина

МИНИСТР иностранных дел Украины Анатолий Зленко, подводя итоги визита в Киев государственного секретаря США Уоррена Кристофера, на заключительной пресс-конференции заявил, что «заложен фундамент для качественно нового этапа в отношениях между Украиной и США», который должен знаменоваться выполнением конкретных решений и договоренностей. Кристофер в свою очередь сказал, что его встречи в Киеве со спикером парламента Иваном Плющом, президентом Украины Леонидом Кравчуком и министром иностранных дел Анатолием Зленко были продуктивными и проходили «в условиях закладывания нового партнерства между двумя странами». При этом госсекретарь США заявил, что в центр двусторонних отношений необходимо поставить экономическое сотрудничество, которое должно развиваться по трем главным направлениям: повышение в 1994 году уровня американской помощи Украине на ядерное разоружение до 330 млн. долларов, расширение торговли и американских капиталовложений, для чего необходимо создать украинско-американскую комиссию для устранения барьеров в торговле, и оказание помощи Украине в подписании соглашения о тарифной торговле. Третьим направлением украинско-американского экономического сотрудничества Уоррен Кристофер назвал материальную помощь США макроэкономическим процессам в Украине и в реформировании украинской экономики на рыночных началах. При этом государственный секретарь сказал, что речь может идти о миллиардных суммах, что США и Украина уже обменялись экспертами для конкретного изучения состояния дел и обмена опытом.

Спикер украинского ВС Иван Плющ, комментируя свои переговоры с Уорреном Кристофером, сказал, что две трети времени были «посвящены новому подходу США к Украине и наполнению реальным содержанием межгосударственных отношений». Однако ни для кого не секрет, что главной целью визита Кристофера в Киев было выяснение отношения украинского руководства к проблеме ядерного разоружения, а конкретнее — к ратификации договора «СТАРТ-1» и присоединению к Лиссабонскому протоколу и договору о нераспространении ядерного оружия. В этом смысле украинско-американские переговоры в Киеве вряд ли можно назвать успешными. Скорее всего, это была очередная ознакомительная поездка, результатом которой явилось подписание межгосударственного соглашения о повышении эксплуатационной безопасности, снижении степени риска при эксплуатации и укреплении системы регулирования гражданских атомных объектов Украины. Подписано соглашение между США, Канадой, Швецией и Украиной об основании научно-технологического центра, занимающегося проблемами нераспространения ядерного оружия и привлечением специалистов по вооружениям к реализации мирных программ. Еще одним итогом визита Уоррен Кристофер назвал подтверждение руководством Украины своей преданности идее обретения Украиной безъядерного статуса. Государственный секретарь рассказал журналистам, что во время переговоров с президентом Леонидом Кравчуком тот пообещал настоять на ратификации договоров о ядерном разоружении и заявил, что в Украине будут уничтожены все ядерные ракеты, а не только 130 на жидком топливе. Уоррен Кристофер сказал, что получил заверение руководства украинского парламента о том, что договор «СТАРТ-1» будет рассмотрен на сессии парламента в ноябре.

Как и следовало ожидать, обе стороны выдвинули предварительные условия. Украина потребовала предоставления гарантий своей безопасности и материально-технической помощи в осуществлении ядерной конверсии, а также компенсации за ядерные ракеты. И Иван Плющ, и Леонид Кравчук хотели, чтобы гарантии были оформлены в юридически обязывающий документ, а спикер Иван Плющ выдвинул еще и новое условие — подписание трехстороннего договора между США, Россией и Украиной. По его словам, договор этот должен предусматривать положение, при котором претензии к одной из стран-участниц другие страны воспринимали бы как претензии к себе и действовали адекватно. Сумму компенсации Иван Плющ назвал — 3,6—5 млрд. долларов, которые, по его словам, должны обеспечить украинские АЭС топливом на 5 лет.

Американская сторона, естественно, настаивала на оказании помощи уже после ратификации Украиной документов о ядерном разоружении. Уоррен Кристофер заявил, что США всегда готовы подписать с Украиной рамочное соглашение (так называемое соглашение SSD) о предоставлении американской помощи для безопасного демонтажа украинских стратегических ядерных боеголовок. Такое соглашение и было подписано. Отдельной темой переговоров стала проблема взаимоотношений Украины и России с НАТО. Украинская сторона рассматривала интеграцию в той или иной форме в НАТО как один из залогов своей безопасности, а Кристофер заявил, что США выступили с инициативой создания в Европе такого союза («Партнерство мира»), членами которого могли бы быть все страны Восточной и Средней Европы, которые входят в состав Совета североатлантического сотрудничества, созданного при НАТО. Уоррен Кристофер заявил также, что американская инициатива не предусматривает для разных стран разных уровней участия в «Партнерстве мира».

Подводя итоги визита Кристофера в Киев, следует отметить, что американская сторона так и не получила надежных гарантий того, что документы о ядерном разоружении будут ратифицированы, и столкнулась с разными подходами двух ветвей украинской власти к этому процессу. Если президент Леонид Кравчук говорил, что он будет настаивать на обязательной ратификации, то спикер Иван Плющ, подтверждая преданность безъядерному статусу Украины, тем не менее сделал упор на выполнение выдвигаемых Украиной условий и недвусмысленно заявил, что «только после этого удастся убедить большую часть депутатского корпуса ратифицировать документы». Вполне возможно, что такое демонстративное поведение властей является своеобразным тактическим средством давления на американского гостя в вопросе оказания Украине помощи и вполне может быть использовано для оправдания в случае отказа украинского парламента ратифицировать в ноябре договор «СТАРТ-1» и присоединиться к Договору о нераспространении ядерного оружия.

КРИЗИС В ЭСТОНСКОМ ПРАВИТЕЛЬСТВЕ ЕЩЕ НЕ ЗАВЕРШИЛСЯ

Первый этап — с минимальными потерями

Илья Никифоров

Эстония

ПРОШЕДШАЯ после муниципальных выборов неделя оказалась для правительства Марта Лаара и правящей парламентской коалиции очень бурной. Обстоятельства складывались так, что вполне вероятными могли бы быть отставка нескольких министров, роспуск парламента и выборы.

Поражение правящей коалиции на местных выборах подстегнуло обострение межпартийных конфликтов, с одной стороны, и выяснение отношений промышленных и финансовых воротил с правительством — с другой.

Поражение нынешних правящих партий достаточно серьезно, хотя и не абсолютно. Из 650 кандидатов на места местных самоуправлений от крупнейшей правящей партии «Отечество» добились успеха 150, пройдя в 48 муниципалитетов. Гораздо скромнее обстояли дела у Партии национальной независимости и социал-демократов. Тем не менее столь явное изменение общественного мнения не в пользу «Отечества» привело к бегству из столь прочной прежде парламентской фракции многих депутатов.

Если министры от партии «Отечество» пока остались на своих постах, то руководство парламентской фракции подало в отставку. Неясна только судьба председателя фракции — 35-летнего пастора Иллара Халласте.

Премьер пожаловался, что его правительство стало мишенью для нападок журналистов, что чуть было не привело к конфликту между министрами.

Внешне дело обстояло так. Два руководителя парламентской фракции «Отечество» (председатель и заместитель) Иллар Халластэ и Хейки Краних, будучи членами попечительского совета монопольного производителя водки государственного предприятия «Ливико», потребовали снятия с должности директора. Министр финансов удовлетворил требования депутатов, а министр экономики Тоомас Сильдмяэ опротестовал решение коллеги. Сами же депутаты Иллар Халластэ и Хейки Краних оказались под огнем критики, сопровождаемой намеками на коррупцию. Пастор Халластэ, говорят оппоненты, отец восьмерых детей, просто не может их кормить на депутатское жалование, но тем не менее строит в пригороде столицы огромный дом и ездит на очень солидной машине. Все это вызывает у журналистов ехидные вопросы. Его коллега Хейки Краних попал под огонь критики частных банков, которые в свое время помогли ему в выборах в парламент, а теперь обвиняют в неблагодарности. Более того, эстонские банкиры предъявили правительству обвинение в антибанковской политике и учредили специальный фонд, премию из которого получит лишь некоррумпированный политик, если таковой найдется.

К скандалу с «Ливико» добавился и скандал с Ганзейским банком, которому банк Эстонии еще весной на основании секретного решения продал 30 процентов акций Государственного сберегательного банка. Тем самым Ганзейский банк получил доступ к огромным средствам Сбербанка и даже, как говорят, к средствам социального фонда и медицинского страхования (больничные кассы). Против этой продажи резко выступил сейчас министр юстиции Кайдо Кама, так как это, по его мнению, нарушало закон о приватизации. Все это сконцентрировалось на фигуре министра экономики Тоомаса Сильдмяэ. Хотя его министерское кресло «принадлежит» партии «Отечество», сам г-н Сильдмяэ ни в какой партии не состоит, зато является воротилой в гостиничном бизнесе, руководителем Союза промышленников и одной из ведущих фигур «клуба» крупнейших банкиров и промышленников. Желание Кайдо Кама (партийного функционера в чистом виде) отправить министра экономики в отставку наткнулось на сопротивление богатейших людей республики. Кайдо Кама поддержала и его парламентская фракция, пригрозив завалить бюджет 1994 года. Это автоматически привело бы к роспуску парламента и новым выборам.

Как полагают здешние наблюдатели, дело закончилось компромиссом: директор «Ливико» все-таки покинул «хлебное» место, но попечительский совет оставили и Краних с Халластэ. Им пришлось также отказаться и от руководства парламентской фракцией вместе с другим заместителем председателя фракции Индреком Канником. Ну а Кайдо Кама прекратил «приставать» к банкирам.

По всей видимости, это еще не конец. Вновь избранные муниципалитеты еще не приступили к работе, и отбивать атаки с этой стороны правительству и парламенту пока не довелось.

ГЛАВНЫЙ БАНКИР РЕСПУБЛИКИ ОТПРАВЛЕН В ОТСТАВКУ

Удорожание лита парализовало промышленность

Тамара Николаева

Литва

В КОНЦЕ минувшей недели в Литве произошло событие, которое даже в серии нынешних отставок (председателей ряда парламентских комитетов, министров охраны края и социальной защиты) трудно назвать рядовым: после вынесения вотума недоверия отправлен в отставку главный банкир республики — председатель правления Центрального банка Ромуальдас Високавичюс. Человек, который навсегда войдет в историю Литвы, поскольку именно на его долю выпало выпутаться наконец из затяжной скандальной истории с печатанием литов и ввести национальную валюту. Шесть месяцев пробыл Ромуальдас Високавичюс на посту главного банкира страны, и за это время была остановлена эмиссия, резко снижена инфляция, вырос курс лита по отношению к СКВ, монетарная политика банка Литвы не раз получала одобрение экспертов Международного валютного фонда. Так почему же вместо ордена — отставка? Парадокс в том, что в конкретных экономических условиях плюсы монетарной политики, отвечающей, казалось бы, всем требованиям и рекомендациям МВФ, под влиянием специфических постсоветских аномалий способны превращаться в минусы. Не случайно во время обсуждения в сейме вопроса о недоверии председателю правления Центрального банка Литвы кто-то бросил такую реплику: «К рекомендациям МВФ необходимо прислушиваться, но жить надо все-таки своим умом».

Допинговые меры, предпринятые для утверждения лита, привели к финансовому тромбу в экономике, который буквально парализовал промышленность и сельское хозяйство Литвы. Началом политики «дорогих денег» стало увеличение нормы обязательных резервов для коммерческих банков. И сразу же баснословно подорожали кредиты, а многие предприятия оказались неплатежеспособными. Люди месяцами не получали зарплату, переработчики не могли расплатиться за сельхозпродукцию, предприятия — рассчитаться друг с другом. Общая сумма внутренней задолженности в хозяйстве Литвы сегодня уже достигла 800 млн. литов. Банк Литвы не остался безучастным к такой ситуации и ограничил ставку по кредитам до 60% годовых. И снова результат оказался прямо противоположным ожидаемому: банки на какое-то время приостановили кредитование. Удорожание лита за счет снижения курса доллара привело к тому, что многие литовские экспортеры и по сей день несут миллионные убытки (чем больше продают товаров за доллары, тем больше недосчитываются литов), зато процветают посредники импорта. Волюнтаристское, по мнению предпринимателей, ограничение эмиссий вкупе с запретом расчетов в иностранной валюте подорвали возможности кредитования хозяйства и создания товарных запасов, углубили кризис неплатежеспособности. Сегодня литовские предприятия должны государству 198 млн. литов, но еще быстрее растут их долги банкам, поскольку после непродолжительного замешательства они снова начали выдавать кредиты под 120—150% годовых. Почему, спрашивали оппоненты Ромуальдаса Високавичюса, если лит стабилен, а инфляция остановлена?

Банк Литвы, по сути дела, игнорировал решение реальных хозяйственных проблем, став государством в государстве, подчеркнул председатель парламентского комитета по бюджету и финансам Кястутис Яскелявичюс. Подводя итоги обсуждения, члены сейма предъявили главному банкиру следующие претензии: подрыв расчетов между хозяйственными субъектами, и особенно земледельцами, грозящими сегодня всеобщей забастовкой, искусственное манипулирование курсом лита, конфликты с коммерческими банками, протекционизм и злоупотребление служебным подложением.

На последнем следует остановиться особо. Еще до обсуждения в сейме вопроса о недоверии Ромуальдас Високавичюс был временно отстранен от должности в связи со скандалом, связанным с банком «Литимпекс», где он ранее работал и акционером которого является и по сей день. Центробанк ссудил «Литимпексу», а многие говорят, что «подарил», 20 млн. литов, выделенных правительством для расчетов с крестьянами. По словам Ромуальдаса Високавичюса, это было сделано потому, что «Литимпекс» мог быстрее других банков обслужить клиентов. Однако часть ссуды так и не дошла до земледельцев, застряв на счетах «Литимпекса».

Второй скандал разразился вокруг выделения ссуды в 1 млрд. руб. Кредитному банку, который тот попытался «пристроить» в России, в чем и был уличен. Пикантность ситуации заключается в том, что при переходе на национальную валюту из обращения было изъято 3 млрд. руб., которые Литва обещала России не использовать. Ромуальдас Високавичюс утверждает, что эти деньги были куплены у России и являются сейчас имуществом Литвы. И по одному, и по другому факту в настоящее время проводится расследование, но Литва уже имеет печальный опыт незавершенности такого рода дел. В той же истории с литом точка не поставлена до сих пор, хотя специальная комиссия установила, что договор о печатании национальных денег и в правовом, и в техническом отношении был заключен неквалифицированно и что банк Литвы, возглавляемый тогда Вилюсом Бальдишисом, также получившим вотум недоверия, без согласования с правительством вносил изменения в условия договора.

Отставка произошла, но решит ли она все проблемы монетарной политики? В состоянии ли один Центробанк изменить ход хозяйственных реформ в стране? Ведь нет никаких гарантий, что и новый председатель правления банка не прибегнет к допинговым мерам для поддержания лита в условиях, когда нет естественного экономического стимулятора — роста производства, увеличения товарной массы. С января по сентябрь промышленное производство в Литве сократилось почти на 50%. Пятую часть предприятий можно считать уже банкротами (закон о банкротстве в ближайшее время вступает в силу).

НЕГА сообщает

Крым

К ВЫБОРАМ в Государственную Думу и Совет федерации России намерены присоединиться и севастопольцы, считающие себя российскими гражданами. От их имени руководители двух депутатских групп горсовета, возглавляемые Александром Кругловым и Натальей Васильевой, а также 13 общественно-политических организаций обратились к председателю Центральной избирательной комиссии России Николаю Рябову с просьбой образовать на территории Севастополя избирательный округ по выборам в высшие органы государственной власти России.

* * *

Блок левых и патриотических российских организаций Севастополя обратился к первому заместителю главнокомандующего ВМФ России адмиралу Игорю Касатонову с просьбой дать согласие баллотироваться в президенты Республики Крым. Председатель Республиканской партии Крыма Юрий Мешков заявил, что кандидатуру Касатонова поддерживает и его партия, и целый ряд других, в том числе и Русская партия Крыма. Официальное выдвижение кандидатов в президенты, согласно законодательству Республики Крым, может начаться 16 ноября. А.Круглов считает, что Касатонов имеет все основания быть зарегистрированным кандидатом в президенты Республики Крым. К моменту принятия закона «О гражданстве Украины» Касатонов жил в Севастополе уже 10 лет и, значит, по закону считается гражданином республики. В Москву же Касатонов был переведен по настоянию президента Украины Л.Кравчука. После перевода Касатонов сохранил квартиру и прописку в Севастополе, живя в Москве на государственной даче. По сведениям Круглова и Мешкова, российского гражданства Касатонов не принимал.

Абхазия

«НГ» УЖЕ СООБЩАЛА о том, что после взятия Сухуми абхазские и северокавказские боевики взяли в плен и в заложники сотни жителей, в том числе сухумских журналистов, среди них — редактор газеты «Демократическая Абхазия» Юрий Гавва. Находящаяся в Тбилиси супруга Юрия Гаввы госпожа Джульета Химшиашвили сообщила корреспонденту «НГ», что недавно представители Международного Красного Креста посетили в гудаутском следственном изоляторе редактора газеты «Демократическая Абхазия». Различные ведомства и правозащитные организации принимают меры для освобождения журналиста. Джульета Химшиашвили направила открытое письмо вдове академика Сахарова госпоже Елене Боннэр. В послании, в частности, говорится, что в апреле 1993 года против Юрия Гаввы гудаутскими властями было возбуждено уголовное дело за «антиабхазскую» пропаганду и агитацию. Это произошло после того, как Юрий Гавва выпустил в Москве два номера газеты «Демократическая Абхазия», в которой говорилось о событиях в Абхазии. Джульета Химшиашвили пишет в письме, что «на страницах этой газеты разоблачалась политика лидеров абхазского сепаратизма». Это и другие выступления Гаввы привели к тому, что от журналиста посчитали необходимым избавиться. В письме выражается надежда на помощь и поддержку Елены Боннэр — известной правозащитницы.

* * *

В Сухуми завершила работу сессия парламента Конфедерации народов Кавказа. На сессии были представлены делегации Северной и Южной Осетии, Ингушетии, Карачаево-Черкесии, Дагестана, Кабарды. Депутаты выразили стремление содействовать восстановлению мирной жизни в Абхазии. Было обращено внимание на необходимость заключения экономических договоров между Абхазией и северокавказскими республиками. Согласно решению, принятому на сессии, до заключения с Грузией мирного договора в Абхазии останется ограниченный контингент войск Конфедерации. Кроме того, в Сухуми будет открыта штаб-квартира КНК. Принято решение о созыве съезда народов Кавказа. Принято обращение к президенту России Ельцину, в котором содержится просьба об отмене экономических санкций против Абхазии.

Эстония

В РЕСПУБЛИКЕ началась официальная регистрация местных церквей. Начало этому положила министр внутренних дел Лагле Парек, вручив представителям церквей Эстонии удостоверения о регистрации. В этот день такие удостоверения получили священнослужители крупнейших республиканских конфессий — Эстонской Евангелистской Лютеранской церкви, имеющей в республике около 170 приходов, и Эстонского Евангелистского союза христиан-баптистов, располагающего 90 приходами. Всего на территории Эстонии насчитывается около 600 приходов. Регистрация церквей проходит на основании закона от 20 мая 1993 года, принятого Государственным собранием Эстонии. Церкви должны перерегистрировать свои уставы и должны быть внесены в республиканский регистр. Из республиканского бюджета 1994 года на ремонт и восстановление церковного имущества выделены 1,3 млн. эстонских крон.

НЕГА сообщает

ОБОСТРИЛАСЬ СИТУАЦИЯ В НАГОРНОМ КАРАБАХЕ

(Окончание. Начало на стр. 1.)

Приличествующее случаю разочарование высказано и другим посредником — 26 октября в Ереван прилетает из Баку председатель СБСЕ Маргарета Аф Углас. По просьбе ее миссии из Степанакерта в это же время приедут для переговоров председатель ГКО НКР Роберт Кочарян и министр иностранных дел Аркадий Гукасян.

По информации же из Степанакерта, карабахской армии обороны с 21 числа пришлось сначала отбивать наступление нарушившей перемирие азербайджанской армии, из-за которого оказалось под угрозой население райцентра Гадрут и близлежащих сел. Это наступление было воспринято как начало новой агрессии: МИД НКР напомнил, что именно по просьбе руководства Азербайджана карабахцы пошли на продление перемирия до 5 ноября, хотя и опасались, что это время будет использовано Азербайджаном для передышки и перегруппировки сил. Карабахские власти объяснили, что у них вызывала тревогу такая последовательность событий: сначала воинственные предвыборные заявления Гейдара Алиева и министра иностранных дел Гасанова, срыв переговоров под эгидой СБСЕ в Париже, где Азербайджан отверг предложенный план-график, а затем новое военное наступление.

Возможно, это наступление и вызвано, как считают в Степанакерте, привнесенными политическими обстоятельствами в Баку, но возвращение к состоянию стабильного перемирия может произойти, если план урегулирования будет признан как исходный компромисс. Пока начало его реализации оттягивается, противостоящие армии пытаются занять более удобные для себя позиции.

Армен Ханбабян

Закавказье

НА ПРОШЕДШЕЙ неделе темой номер один в армянской политике было не столько вновь обострившееся противостояние в Карабахе, сколько просьба руководства Грузии о введении в эту страну армянских воинских частей для участия в операции по контролю транспортных инфраструктур. Истинное содержание этого призыва многими истолковывалось как слабо завуалированное стремление нынешних тбилисских властей организовать вооруженную интервенцию в собственную страну, без чего довольно сомнительными становились их перспективы в борьбе с оппозицией. Учитывая всю серьезность вопроса, парламент, начавший по просьбе президента 20 октября обсуждать эту проблему, провел дискуссию за закрытыми дверями. Как стало известно, дебаты проходили напряженно. Президент Левон Тер-Петросян в своем выступлении склонял законодателей к принятию положительного решения. По его мнению, Ереван должен принять участие в совместной с Москвой и Баку акции, иначе беспредел на грузинских дорогах прекратить не удастся, и блокада Армении продолжится, угрожая полностью разрушить национальную экономику и подорвать и без того хрупкое социальное равновесие. Кроме того, президент прозрачно намекнул, что Кремль заинтересован видеть в ходе операции рядом с российским флагом и армянский.

Хотя подобный подход нашел немало сторонников, президентская точка зрения встретила и заметную оппозицию среди депутатов, не без основания указывавших, что издержки этой акции могут быть слишком велики, а основная цель — наладить нормальную работу железной дороги — так и останется не достигнутой. По мнению председателя парламентской комиссии по внешним связям, члена Национально-демократического союза Давида Варданяна, ввод армянских войск в Грузию основательно и надолго испортит армянско-грузинские отношения, так как грузинское население может воспринять это как агрессию. Начнется сопротивление, железную дорогу будут непрерывно взрывать перешедшие к партизанским методам борьбы сторонники Звиада Гамсахурдиа, число которых при таком повороте событий вырастет.

Когда парламент приступил к голосованию, выяснилось, что незаметно исчез кворум, а среди покинувших зал депутатов было, как выяснилось, немало членов дашнакской фракции. Это дало повод сторонникам президента обвинить «Дашнакцутюн» в нерешительности и непоследовательности — за то, что дашнаки предпочли переложить ответственность за трудное решение на плечи президента. Впрочем, в кулуарах ВС дискуссия велась далеко не в столь парламентских выражениях, и дело едва не дошло до рукоприкладства. Однако, как бы то ни было, слухи о том, что армянский воинский контингент уже якобы направлен в Грузию и даже начал разворачиваться под Кутаиси, пока не подтвердились. Президент все еще воздерживается от того, чтобы подписать соответствующий указ, поскольку по Конституции подобное решение должно быть утверждено парламентом, который не склонен к однозначному решению.

Напряженность в армянском парламенте совпала по времени с ростом дипломатической и военной активности вокруг Нагорного Карабаха. На прошедшей неделе и Ереван, и Степанакерт достаточно лояльно отреагировали на резолюцию СБ ООН №874. Ереван приветствовал согласие СБ с новым планом-графиком Минской группы СБСЕ, что, по мнению армянского МИДа, должно способствовать урегулированию конфликта. При этом дипломатическое ведомство республики подчеркивало, что удовлетворено международным признанием карабахского руководства в качестве противоборствующей стороны конфликта. Ереван, однако, еще раз выразил озабоченность неприятием нового плана-графика Азербайджаном.

Одновременно и.о. председателя ВС НКР Карен Бабурян направил Бутросу Гали письмо, в котором сказано, что Степанакерт с радостью воспринял известие о поддержке СБ прямых азербайджанско-карабахских переговоров. Однако и Армения, и НКР более чем прохладно восприняли тот пункт резолюции, в котором о Карабахе упоминается как о составной части Азербайджана. Оба армянских государства поспешили заявить, что решение вопроса о статусе — прерогатива Минской конференции, и любые попытки предрешить ее итоги могут лишь помешать урегулированию конфликта. Карен Бабурян заметил, что если ООН подменит своими резолюциями решение главной проблемы Минской конференции, то карабахцы откажутся в ней участвовать. И Ереван, и Степанакерт подчеркнули, что несговорчивость Азербайджана по отношению к плану СБСЕ свидетельствует о стремлении Баку к продолжению политики с позиции силы. Об этом говорится и в письме министра иностранных дел НКР Аркадия Гукасяна председателю Минской конференции Марио Раффаэлли. Гукасян сообщил итальянскому дипломату, что высказывания Гейдара Алиева о необходимости восстановить территориальную целостность Азербайджана, изгнав из Карабаха «армянских агрессоров», в Степанакерте однозначно воспринимают как желание утвердить силовой контроль над НКР. И если раньше, говорится в письме Гукасяна, в Карабахе считали эти пассажи неизбежной частью избирательной кампании Алиева, то теперь, после его избрания президентом, они воспринимаются намного серьезней и чреваты тяжелыми последствиями, ответственность за которые должно нести бакинское руководство.

О том, что Гейдар Алиев действительно серьезно настроен выполнять свои предвыборные обещания, свидетельствуют события, начавшиеся днем 21 октября на южном участке карабахского фронта. Здесь, в районе Физули и Джебраила, азербайджанские формирования нарушили договоренность о прекращении огня и после сильной артподготовки перешли в атаку на позиции карабахцев, которым пришлось оставить несколько важных в тактическом отношении высот. После этого и в Армении, и в НКР с недоверием отнеслись к последовавшему затем решению ВС Азербайджана согласиться на установление шестимесячного перемирия без всяких предварительных условий. Тем более что армейская разведка Карабаха сообщила о начавшейся крупной концентрации азербайджанских войск и на других участках фронта. По ее данным, Баку активно перебрасывает на передовую бронетехнику, полученную в последнее время с Украины. Военные специалисты предполагают, что формирование мощного бронированного кулака — не простая демонстрация силы, и вскоре азербайджанцы попытаются использовать танковые клинья, чтобы отсечь Степанакерт от южных районов НКР. Ответные действия карабахской армии свидетельствуют, что Степанакерт не индифферентен к военным приготовлениям армии неприятеля. Карабахские отряды сумели отбить и взять в качестве трофея 15 танков и значительное количество иной бронетехники, а на некоторых участках фронта восстановили утраченные позиции. Иранское радио сообщило, что армянам удалось занять Горадиз — населенный пункт и важный железнодорожный узел на иранско-азербайджанской границе. Ни подтверждения, ни опровержения этого получить пока не удалось, но если информация правдива, это означает, что в полном окружении оказалась многочисленная группировка азербайджанской армии.

По сведениям из конфиденциального, но надежного источника, бакинские руководители не раз связывались с Ереваном, прося приостановить карабахское контрнаступление. При этом в телефонных беседах азербайджанская сторона признавала, что действительно первой нарушила перемирие, однако вина за это ложится на те подразделения, которые выполняли приказ отнюдь не президента Алиева, а, как было сказано, «деятеля из Гянджи». Ереван переадресовал звонивших в Степанакерт, так как Армения карабахской армией не командует. Кроме того, утверждение, что Баку в данной ситуации ни при чем, вызывает сомнения, поскольку масштаб проведенной операции, число участвовавших в ней войск не позволяют думать, что такая мощная группировка не находится под жестким контролем со стороны центрального бакинского руководства. Если в Азербайджане, насколько можно судить, начался поиск «козла отпущения», это значит, что, во-первых, наступательная армейская операция азербайджанцам не удалась, а во-вторых, Гейдар Алиев получил неплохую возможность избавиться от недавнего политического соратника, который, вероятно, уже исчерпал свою полезность.

В перспективе ситуация вокруг НКР будет постепенно осложняться до широкомасштабного силового противостояния. Сегодня обеими сторонами, осознающими, что такого развития событий, вероятно, избежать не удастся, ведется соответствующая политическая, дипломатическая и военная подготовка. Конечно, после очередного поражения на поле боя новая бакинская власть может еще достаточно долго оттягивать начало решительных действий, стремясь накопить силы и заручиться поддержкой новых союзников из СНГ и старых — с берегов Босфора.

Осознание этой чреватой обострением ситуации на фронтах Карабаха будет увеличивать число противников участия Армении в политической операции на территории Грузии — в результате республика может оказаться в положении государства, юридически ни с кем не воюющего, а фактически зажатого между двумя фронтами. Поэтому, даже если Еревану и придется впоследствии, учитывая настоятельные рекомендации Москвы и собственное блокадное состояние, примкнуть к коалиционным силам по наведению порядка в соседней стране, участие Армении в этой акции, скорее всего, будет символическим и ограничится направлением одного или двух батальонов. В то же время армянское руководство, насколько можно понять, хотело бы взять на себя политическое посредничество в гражданском конфликте, если противоборствующие стороны того пожелают.

ОБСУЖДАЕТСЯ ПРОЕКТ РЕФОРМИРОВАНИЯ ПАРЛАМЕНТА

Илюмжинов встретился с Коковым

Игорь Терехов

Кабардино-Балкария

СЕССИЯ ВС КБР не смогла принять законопроекты по реформированию республиканского парламента. Образованная десять дней назад на паритетной основе, из представителей исполнительной и законодательной властей, рабочая группа представила на рассмотрение депутатов законы о парламенте КБР и выборах депутатов в него.

Согласно этим документам будущий парламент должен работать на профессиональной основе, состоять из 41 депутата и избираться сроком на четыре года. В однопалатном парламенте национальный вопрос отдается в ведение Комитета по межнациональным отношениям, который должен состоять из депутатов кабардинской, балкарской и русской национальностей по равной квоте. Выборы в новый парламент предполагается проводить по мажоритарной системе, по одномандатным округам. Со всем этим депутаты согласились с незначительными оговорками. Однако вопросы структурного устройства будущего парламента стали непреодолимым препятствием для нынешнего депутатского корпуса. Многие депутаты выступили за функционирование парламента на смешанной основе. Депутаты-балкарцы высказывались за создание двухпалатного парламента, с палатой национальностей. Все это привело к тому, что председатель ВС КБР Хачим Кармоков вынужден был прекратить прения и передать полномочия по реформированию республиканского парламента президенту КБР.

* * *

26 октября подписан договор о дружбе, экономическом и культурном сотрудничестве между Кабардино-Балкарией и Калмыкией.

Со стороны КБР договор подписали президент республики Валерий Коков, председатель ВС КБР Хачим Кармоков, председатель Кабинета министров республики Георгий Черкесов, с калмыцкой стороны — президент Кирсан Илюмжинов и председатель парламента Константин Максимов. Как сообщил на состоявшейся после церемонии подписания пресс-конференции президент Калмыкии Илюмжинов, им направлено обращение в Ассоциацию социально-экономического сотрудничества республик, краев и областей Северного Кавказа с просьбой о принятии Калмыкии в ее постоянные члены. На пресс-конференции оба лидера подвергли резкой критике заявление главы администрации президента России Сергея Филатова, сделанное на заседании Конституционного совещания, о необходимости уравнивания прав субъектов РФ. Коков и Илюмжинов считают, что подобная позиция ведет к дефедерализации России и не будет способствовать укреплению стабилизации политических процессов в РФ.

В МИРЕ

РАЗЛИЧНЫЕ РЕШЕНИЯ СХОЖИХ ПРОБЛЕМ

Окончание холодной войны поставило перед Россией и США задачу формирования новой шкалы ценностей

Валентин Ларионов

Безопасность

ПРЕЖДЕ ВСЕГО об оценке перспективных угроз, что во все времена служило исходным пунктом для формирования стратегии национальной безопасности. На протяжении почти пятидесяти лет поддержание определенности в этом вопросе не создавало проблем для внешнеполитической и военной стратегии ни для той, ни для другой стороны. Еще в начале 80-х годов угроза всеобщей ядерной войны, в которой противниками выступят страны НАТО и ОВД, служила главным ориентиром.

Раздувание угрозы со стороны общего врага сплачивало страны противостоящих группировок, оправдывало сверхнормативные затраты на оборону, облегчало военное планирование и программирование, обучение и воспитание личного состава армии и флота.

Размывание образа врага, признание малой вероятности мирового ядерного конфликта поставило перед США и Россией задачу формирования новой шкалы ценностей, определения прямых и косвенных угроз национальной безопасности.

Администрация Клинтона их видит сегодня в опасности неконтролируемого распространения оружия массового уничтожения, в религиозно-этнических конфликтах, перерастающих в затяжные региональные войны, в международном терроризме всех мастей.

Все перечисленные опасности учитываются и в перечне угроз России. Но приоритет отдается все же существующим и потенциальным очагам локальных вооруженных конфликтов, особенно возникающим в непосредственной близости от российских границ.

В связи с тем, что вероятность возникновения и трудность прекращения неядерных региональных войн и в будущем прогнозируется весьма высокой, в строительстве вооруженных сил США и России наблюдаются одинаковые решения. При продолжающемся сокращении ракетно-ядерного оружия, усилении контроля за его распространением и при отказе от ядерных испытаний делается ставка на обычные вооружения и совершенствование технологии производства их новых образцов. Все это мыслится наряду с сокращением численности вооруженных сил и военных баз в метрополии и за рубежом.

Этот курс, в частности, декларируется в недавнем докладе министерства обороны США «Кардинальный пересмотр структуры вооруженных сил». Еще раньше о приоритетах в развитии вооружений и высшей техники высказывался первый заместитель министра обороны РФ Андрей Кокошин (см. интервью в «НГ» от 03.06.93).

Нельзя сказать, что принципиально иной, чем раньше, подход к военному строительству дается легко. Он порождает у нас и у американцев массу проблем.

Во-первых, ракетно-ядерное оружие при налаженных серийном его производстве и системе эксплуатации значительно удешевляет задачу обеспечения безопасности страны. Отказ от него или значительное сокращение ядерного потенциала требует новых финансовых затрат. Для России эта задача особенно трудно решаема.

Во-вторых, сокращение численности вооруженных сил, ликвидация военных баз, конверсия военного производства без особого энтузиазма встречается в любой стране. В США, например, подлежит увольнению 160 тыс. военнослужащих и 115 тыс. гражданских служащих в системе министерства обороны. В России цифры еще более внушительные. Всех надо как-то трудоустроить, дать жилье, найти пособия по безработице, наладить службу занятости.

Следующий круг проблем связан с малыми войнами и региональными конфликтами. Похоже, что человечество миновало эпоху мировых войн. Противоречия, порождавшие в прошлом такого рода катаклизмы, потеряли искусственно создаваемое и всех разделяющее классовое происхождение. На передний план выступил религиозный и националистический эгоизм. Эти источники в наше время вряд ли могут вызвать всемирные потрясения. Но обстановку постоянной напряженности в определенных довольно крупных регионах мира они создавать способны.

Если США по части такого рода конфликтов особо выделяют район Персидского залива, Северную Корею, Югославию, ряд стран Центральной и Восточной Европы, Закавказье, то для России наибольшую опасность представляет пояс нестабильности в ближнем зарубежье на ее южных границах — Северный Кавказ, Закавказье, Средняя Азия.

Так как признается невозможным предсказать, с какими угрозами могут столкнуться США через 10 лет, военно-политическое руководство страны исходит из перспективной готовности к участию в двух крупных региональных войнах одновременно. Во имя этого поддерживается стратегическая мобильность вооруженных сил, развиваются средства переброски войск по воздуху и морем, сохраняется военное присутствие в Южной Корее, на Окинаве, 100-тысячный контингент в Европе и военные силы в районе Персидского залива.

Россия в этом отношении делает упор на повышение мобильности и предпочтительную дислокацию войск быстрого развертывания в близлежащих к потенциальным очагам конфликтов районах.

Поскольку многие политологи признают, что грядет время малых региональных войн, способных нарушить международную стабильность, на плечи крупнейших держав неизбежно ложится обязанность поддержания мира. Надо признать, что до сих пор миротворческая деятельность ООН основывалась на вкладе и реальном физическом участии в ней государств, главным образом, постоянных членов Совета Безопасности и некоторого числа других миролюбивых стран.

Но успехов в этом деле пока значительно меньше, чем неудач. Не совсем оправдались надежды на скорое формирование постоянных многонациональных миротворческих сил, не освоены способы и приемы эффективных операций воинских частей, вынужденных применять насилие во имя прекращения вооруженных столкновений и восстановления мира, не урегулированы вопросы оплаты и материального обеспечения волонтеров.

Вашингтон в области миротворческой деятельности — кстати говоря, для американских и российских вооруженных сил абсолютно незнакомой прежде — возлагает большие надежды на сотрудничество с Россией. Недавно министры обороны США и России подписали меморандум об организации взаимодействия в рамках российско-американского миротворческого корпуса. В него включены 27-я мотострелковая дивизия Приволжского военного округа и 3-я мотодивизия командования США в Европе. Это пока первый опыт организованного сотрудничества. Он касается участия российской армии в акциях в странах дальнего зарубежья.

Но наряду с этим встает задача использования сил России в миротворческом процессе в других ближних районах, в пространстве СНГ и на его границах, где встает целый ряд специфических проблем. Во-первых, до недавнего времени российская армия фактически одна несла бремя забот о поддержании мира в горячих точках на территории бывшего Советского Союза. Теперь, видимо, наступает новый этап. Недавно было заключено соглашение о коллективных миротворческих силах стран СНГ, и они в течение октября должны прибыть для начала в Таджикистан. Их количество определено примерно в 25 тыс. человек.

Но насколько все эти решения будут реализованы и сколь эффективной будет деятельность этих сил, покажет время. Очевидно, эффективность ее может быть поднята, если она будет протекать под эгидой ООН. Это необходимо и ради того, чтобы снять с России обвинения в неоимперских намерениях.

Как уже говорилось, в этом относительно новом виде деятельности все государства и армии ищут эффективные формы регламентации, согласованные с политическими соглашениями с общечеловеческими интересами. Главное сегодня — осознание того, что человечество вступает в новую фазу общественных отношений. А эта новая фаза требует участия отдельных государств в новых формах регулирования жизни мирового сообщества.

ЗАПАД — «ПРОТИВ», ВОСТОК — «ЗА»

переезд федерального правительства и бундестага из Бонна в Берлин

Михаил Карпов

Германия

ИСТОРИЧЕСКОЕ решение, принятое бундестагом 20 июня 1991 года, до сих пор вызывает неоднозначную реакцию среди населения ФРГ. Согласно итогам опроса общественного мнения, проводившегося институтом «Инфас» по заказу «Берлинер цайтунг», опубликованным в начале недели, 57% жителей западных земель страны против переезда правительства и парламента в Берлин. И лишь 43% поддерживают недавнее решение кабинета и парламентских фракций о намерении провести эту акцию до 2000 года.

Совсем иного взгляда на проблему придерживаются их сограждане из новых земель. 74% из них приветствуют переезд, а против него — около четверти населения.

Неожиданностей новый опрос не принес. То, что большинство «весси» за то, чтобы правительство и бундестаг оставались в Бонне, давно подтверждается всеми проводящимися снова и снова опросами общественного мнения. Главное, что пугает в переезде, естественно, его огромная стоимость. Ведь речь идет о сумме в 25—27 млрд. марок. Но и в нее мало кто верит, считая ее явно заниженной. А кроме того, немцы хорошо знакомы с традицией, по которой превышение в 2—3 раза сметной стоимости при реальном строительстве — дело обычное.

Опасения вызывает и то обстоятельство, что бурно развивавшийся Бонн, занимающий первое место в Германии по количеству подъемных кранов на квадратный метр, вновь может оказаться в изначальной позиции «деревушки на Рейне». Чтобы избежать этого, предполагается оставить в городе 14 тысяч чиновников восьми министерств. А кроме того, перевести в Бонн 7 тыс. 400 служащих федеральных ведомств, располагавшихся в Берлине. Таким образом, переезд должен проводиться в обоих направлениях, что значительно усложняет и удорожает его проведение.

Если чувства, возникающие у западных немцев в связи с переездом, более или менее лежат на поверхности, то с мнением «осси» не все так просто. Казалось бы, чего лучше, если переезд состоится? И в кратчайшие сроки. Ведь это обещает резко увеличить поток капиталовложений и рост числа рабочих мест. «Но куда и где?» — вопрошают в ответ противники переезда, считающие, что в случае переезда львиная доля средств будет вкладываться в Берлин, где и создадутся новые рабочие места, а провинция как была, так и останется вне поля зрения правительства. Да и вообще, направляемые на его осуществление миллиарды с большим толком могли бы быть использованы исключительно для развития экономики востока ФРГ.

«Провинциальный» аргумент подкрепляется еще и планами уменьшения к началу следующего столетия числа федеральных земель ФРГ с 16 до 15. Согласно им Берлин и Бранденбург составят одну административную единицу со столицей в Потсдаме. Собственно же Берлин получит статус города, не имеющего в подчинении мелких населенных пунктов. Тогда даже те из них, что лежат в непосредственной близости, будут лишены каких-либо ассигнований, связанных с переездом правительства и бундестага.

Берлин считался столицей Германии даже в период ее раскола. Однако это обстоятельство, как показывают опросы, мало влияет на общественное мнение, когда речь заходит о переезде правительства и бундестага из Бонна. Немцы явно высказывают в этом вопросе такие черты своего национального характера, как предусмотрительность и умение считать деньги. Одно можно прогнозировать безошибочно — до 2000 года по этому поводу будет сломано еще немало копий как в парламентских дебатах, так и на страницах средств массовой информации.

Коротко

In memoriam

В ПРОШЛУЮ пятницу в восьмидесятилетнем возрасте умер бывший чехословацкий министр иностранных дел Иржи Хайек — соратник Александра Дубчека во времена «Пражской весны». По сообщению агентства ЧТК, смерть наступила после «тяжелой непродолжительной болезни». После оккупации Чехословакии советскими войсками в 1968 г. Хайек занял резко негативную позицию к акции Варшавского Договора и стал наряду с нынешним президентом Чехии Вацлавом Гавелом одним из создателей правозащитной группы «Хартия-77».

М.К.

Заявление премьера

В СВОЕМ послании президенту Сирии Хафезу Асаду израильский премьер-министр Ицхак Рабин заявил, что переговоры о статусе Голанских высот, оккупированных Израилем в 1967 г., между Дамаском и Тель-Авивом могут начаться сразу после вступления в силу палестино-израильского соглашения. Об этом вчера сообщило агентство Франс Пресс со ссылкой на «Иерусалим Пост». События в регионе продолжают развиваться позитивно. 25 и 26 октября были освобождены 617 палестинцев моложе 18 и старше 50 лет, «кроме подозреваемых в совершении кровавых преступлений». Об этом заявили официальные представители израильской армии.

Ю.П.

Уран на продажу

МИНИСТР атомной энергетики России Виктор Михайлов обратился к японскому министру иностранных дел Цутому Хате с предложением о продаже Японии обогащенного урана на сумму 2 млрд. долларов. Эти средства будут направлены на изменение системы уничтожения радиоактивных отходов, чтобы прекратить их сбрасывание в Японское море. Глава внешнеполитического ведомства Японии заявил, что он передаст это предложение коммерческим структурам страны, занимающимся покупкой урана.

Д.Г.

Против привилегий

СЕГОДНЯ в сенате, верхней палате итальянского парламента, состоится голосование проекта нового закона о депутатской неприкосновенности в третьем чтении. В соответствии с ним законодателей можно привлекать в качестве подследственных по уголовным делам. Закон уже получил одобрение палаты депутатов и в случае принятия его двумя третями голосов сенаторов повлечет за собой изменения в соответствующих статьях конституции Италии. Необходимость принятия нового закона в первую очередь диктуется небывалой коррумпированностью политиков, включая тех, кто занимал высшие посты в стране.

С.Н.

Кто куда уехал

ПО ДАННЫМ влиятельного исследовательского центра социальной политики «Института Филиппа Морриса», сотни тысяч граждан бывшей Югославии ожидают решения о выдаче им статуса политических беженцев. Так, в 1992 году наибольшее их число — 300 тыс. человек обратились к правительству Германии. Меньше всего, только 150, стремились в солнечную Португалию. Не многим более 4 тыс. — во Францию и Великобританию. Нейтральные Швеция и Австрия были более притягательными. К Стокгольму и Вене обратились за убежищем 62 тыс. и 73 тыс. югославских беженцев соответственно.

«НГ»

Праздник нейтралитета

ВЧЕРА Австрия отметила национальный праздник — день принятия парламентом страны Закона о постоянном нейтралитете. С 26 октября 1955 г. австрийское правительство последовательно проводило политику неучастия в каких-либо военно-политических группировках. В связи с годовщиной перед населением страны по радио- и телеканалам выступил президент Австрии Томас Клестиль. В своем обращении он подчеркнул значение нейтралитета во внешней политике Вены, снискавшей стране влияние и авторитет в мире. В связи с событием обозреватели отмечают, что столица Австрии 20 лет назад стала хозяйкой переговоров о взаимном сокращении вооруженных сил и вооружений в Центральной Европе. В «Аустриа-сентер» недавно с успехом прошла самая влиятельная встреча на высшем уровне Совета Европы. Вена является столицей многих международных организаций, в том числе и организаций ООН. В новых условиях, когда на континенте создан и развивается климат партнерства между Востоком и Западом, значение Австрии еще более возрастает как благодаря ее геополитическому положению в Европе, так и наличию отработанных механизмов проведения переговоров, подготовленного персонала международных центров, находящихся в Вене, последовательности принципам внешней политики, которая была определена принятием в 1955 г. Закона о нейтралитете.

Б.С.

Коротко

У АЛЬЯНСА СТАНЕТ БОЛЬШЕ ДРУЗЕЙ

Но прием в полноправные члены откладывается

Сергей Бабусенко

НАТО

ЗАВЕРШИВШИЙСЯ в Травемюнде обмен мнениями министров обороны стран — членов НАТО, который стал последним форумом перед встречей блока на высшем уровне в январе будущего года, закончился на ожидаемой мажорной ноте. Однако, что тоже вписывается в логику событий, расширения НАТО в ближайшее время не предвидится. Никто из участников встречи не выступил напрямую против участия восточноевропейцев в союзе. Но концепция, которая была одобрена в Травемюнде в коротком изложении, может быть представлена так: «Прием в НАТО? Да, но не сейчас. Соглашение о сотрудничестве? Конечно, но без гарантий безопасности со стороны блока». Иными словами, как уже писала «НГ», шестнадцать стран постарались максимально сохранить НАТО как НАТО. Лояльно подтвердили, что альянс — прежде всего мост через Атлантику на Запад, но не в обратном направлении.

Тон дискуссий на встрече в Травемюнде был задан Лесом Эспином, министром обороны США. Уже до саммита НАТО должна быть разработана концепция блока по отражению возможной ядерной угрозы нового поколения. Глава внешнеполитического ведомства США подчеркнул, что в условиях, когда доступ к оружию массового уничтожения могут получить государства и организации, проводящие политику терроризма, предотвращение распространения ядерного оружия является важнейшей задачей современности. НАТО — это тот институт, по мнению генсека блока Манфреда Вернера, который должен сформулировать надлежащую концепцию противодействия этой угрозе. Поглядывание в сторону восточноевропейских партнеров и далее — Москвы — дело понятное. Развал СССР создал новый образ страха, менее конкретный и более неуловимый. Одно дело держать под прицелом ядерные шахты потенциального, вполне конкретного противника, другое — не знать, откуда исходит угроза миру.

Потрошение чемоданов на таможне, как показывает практика, не всегда способно противодействовать ухищрениям нового поколения контрабандистов. По сообщениям спецслужб Украины, например, с Чернобыльской АЭС пропало немало ядерного топлива. Когда и куда — украинские чекисты точно сказать не могут. В условиях экономического хаоса в странах восточноевропейского узла, особенно на территории бывшего СССР, продажа «красной ртути» давно стала прибыльным делом. Давайте вспомним Маркса, который сказал, что может сделать капиталист при норме прибыли в 1000%, и станет понятно, что движение к рынку в условиях всеобщего базара во внешнеторговых отношениях беспокоит не только Кремль. Свидетельством тому являются озабоченность и тревога, высказанные в Травемюнде.

Конечно, финансирование каких-либо военных программ НАТО, направленных на разработку новых систем противоракетной обороны, может принести долю облегчения, в том числе и кошельков налогоплательщиков. Однако более разумным является путь ужесточения политических методов контроля и сдерживания, таких, например, как система договоров, санкций, усиление сотрудничества спецслужб. В этом направлении договоренности в Травемюнде об укреплении отношений сотрудничества со странами бывшего «восточного блока» представляются более конкретными. Действительно, только в совместных превентивных действиях европейцев, как западных, так и восточных, и России можно добиться уменьшения пока аморфной, но реальной угрозы ядерного терроризма в будущем. Напряженные отношения между Москвой и столицами Балтии не мешают, тем не менее, международной мафии использовать порты на Балтике для проведения деловых операций, в том числе, не исключено, и торговли ядерным топливом.

То, что американцы начали, и свидетельство этому беседы в Травемюнде, серьезно относиться к реформе НАТО, обнадеживающий и, как ни странно, тревожащий сигнал. С одной стороны, Вашингтон осознал всю меру ответственности в формировании новой роли блока. С другой — зная, что американцы сначала считают, а потом решают, их озабоченность вероятностью распространения ядерного оружия заставляет относиться к этой проблеме со всей серьезностью. Вопрос, однако, состоит в том, насколько удастся Белому дому определить эту новую роль альянса. К сожалению, если не разногласия, то, по крайней мере, разночтения ее у США с европейскими партнерами существуют.

ПЕРУ ПИШЕМ — РОССИЯ В УМЕ

Авторы «самопереворота» выносят на референдум проект новой конституции

Карэн Хачатуров

Латинская Америка

ПЕРУАНСКИЙ президент Альберто Фухимори, равно как и его российский коллега, вправе перефразировать крылатое изречение основоположника пролетарской революции: только та демократия чего-нибудь стоит, которая умеет себя защитить. Вопрос, правда, в том, как толковать демократию и предел допустимой самообороны. Выступая недавно в ООН, президент Перу заметил, что «традиционная демократия не решила ни одной серьезной проблемы. Я спрашиваю представителей всех стран, чему надо отдать предпочтение: слепой защите отживших институционных формальностей или же лучшей доле миллионов людей?» Риторический вопрос автор доктрины «реальной демократии» дополнил ссылкой на аналогичную с Перу участь России. Формально Фухимори обращался к мировому общественному мнению, на деле — к американскому, которое несправедливо придерживается двойного стандарта: то, что позволено Юпитеру — российскому президенту, не позволено перуанскому.

Между тем нам близок опыт Перу как ни одного другого государства. «НГ» 15 сентября в статье «Плюс фухиморизация всей страны» писала о совершенном в апреле прошлого года в Перу президентом при поддержке военно-полицейских сил и большинства населения «самопереворота» как о возможном для России варианте политического развития. Через несколько дней он стал реальностью.

В Перу в обстановке упразднения всех ветвей власти, кроме исполнительной, и разгона партий политический вакуум заполнил Демократический конституционный конгресс (ДКК) в количестве 80 членов, более половины которых — сторонники президентской партии «Новое большинство», напоминающей по своей природе «Выбор России». Остальные восемь партий и движений, участвующие в ДКК, незначительны по своему весу. В нем отсутствуют основные оппозиционные, традиционные политические партии. ДКК во главе с ближайшим сподвижником президента Хайме Иошиама, также японцем по происхождению, разработал проект конституции, который 31 октября этого года будет вынесен на референдум.

Проект конституции Перу с ее 206 статьями — информация к размышлению. Республика Перу — демократическое, социальное, независимое, суверенное и унитарное государство, действующее на основе разделения властей. Первый, самый обширный раздел «О личности и обществе» посвящен основным правам человека. Избирательное право обязательно для дееспособных граждан с 18 до 70 лет. Права голоса лишены военнослужащие и полицейские. Государственные служащие не могут заниматься никакой предпринимательской деятельностью, кроме педагогической. Экономика страны определяется как социально ориентированная рыночная, с равными правами всех форм собственности.

Законодательная власть принадлежит однопалатному конгрессу из 120 депутатов, избираемых на пять лет. В остальных южноамериканских государствах парламент имеет также верхнюю палату — сенат. Главное занятие парламентариев — творить законы. Перечень остальных их функций лапидарен. Характерный намек: с санкции президента армия может вторгнуться в дела парламента. Взамен парламент получает отступные: он разрешает выезд за рубеж президенту, который может быть отрешен от власти в случае несанкционированной отлучки либо задержки с возвращением. Избираемый прямым голосованием президент — «глава Государства и олицетворение Нации». Наиболее спорная статья, атакуемая оппозицией, 112-я. Вопреки действующей конституции она позволяет повторно избирать президента сразу же по истечении его первого мандата. А после пятилетнего перерыва то же лицо может избираться вновь по прежней схеме, при том, что для президента предусмотрен только нижний возрастной предел — 35 лет.

Президент наделяется широкими правами, включая назначение и освобождение главы правительства и министров, роспуск парламента и определение новых выборов, объявление чрезвычайного положения, в том числе осадного, на всей территории страны или ее части. Распорядительная власть принадлежит Совету министров: Перу — единственная южноамериканская страна, где традиционно существовал институт главы правительства. Министры и их заместители не могут избираться депутатами, но депутаты могут стать министрами. Другая спорная статья вводит смертную казнь за измену родине в военное время и за терроризм. Перу поставила печальный мировой рекорд по масштабу терроризма, и успешная борьба с этим всенародным злом — главное достижение администрации Фухимори.

Можно не сомневаться в итогах референдума. Согласно оценкам аналитиков и результатам опросов общественного мнения, около 60% перуанцев намерены сказать «да» новой конституции и лишь немногим более 20% собираются сказать «нет». Однако независимо от итогов выборов оппозиция будет по-прежнему обвинять президента Фухимори и его сторонников в «первородном грехе» — нелегитимности органа, разработавшего проект конституции. Бесспорно одно: результативность этих обвинений будет зависеть от степени эффективности провозглашенных Фухимори экономических реформ, именем которых оправдывается «самопереворот». Родной сюжет, пишем Перу — Россия в уме.

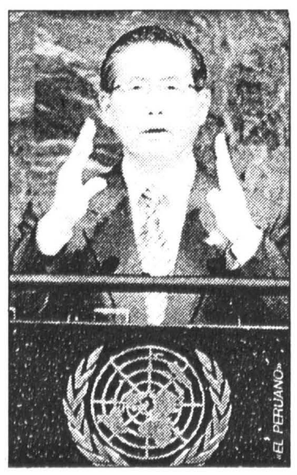

ПРЕМЬЕР — ДОЧЬ ПРЕМЬЕРА

Беназир Бхутто во второй раз возглавила правительство Пакистана

Алексей Солодов

Политический портрет

БЕНАЗИР БХУТТО родилась 21 июня 1953 г. в семье известного пакистанского политического деятеля, бывшего премьер-министра страны Зульфикара Али Бхутто. Образование получила в Гарвардском и Оксфордском университетах, где изучала философию и экономику.

Зульфикар Али Бхутто был смещен с поста премьер-министра в результате военного переворота в 1977 г., брошен в тюрьму, а позднее повешен по приказу тогдашнего пакистанского диктатора Зия уль-Хака. Во время суда Бхутто провозгласил Беназир своим политическим преемником, хотя все ждали, что таковым станет брат Беназир — Муртаза. Время показало, что выбор был сделан правильно, и дочь бывшего премьера стала достойной политической наследницей дела отца.

Кстати говоря, братья Беназир — Муртаза и Шахнаваза — решили мстить за смерть отца экстремистскими методами и создали террористическую организацию «Аль Зульфикар» («Меч»). В 1981 г. Муртазу Бхутто обвинили в угоне пакистанского самолета и организации серии взрывов в различных городах Пакистана. Он был вынужден уехать в Сирию, где пребывает и по сей день. Тем не менее он собирался принять участие в только что прошедших в Пакистане выборах и даже предпринял к этому некоторые шаги, но отказался от своей идеи, поскольку пакистанские власти заявили, что он будет арестован немедленно по прибытии в страну и судим по обвинению в терроризме.

В отличие от братьев Беназир избрала путь политической борьбы, и это очень необычно для мусульманской страны. Проведя более пяти лет в заключении и под домашним арестом, пробыв два года в изгнании в Лондоне, в 1986 г. Беназир Бхутто вернулась на родину и была встречена многочисленными поклонниками с огромным энтузиазмом. Она активно вступила в борьбу за первое место на пакистанской политической арене.

В 1987 г. Беназир вышла замуж за преуспевающего бизнесмена Асифа Али Зардари, выходца, как и Бхутто, из богатой семьи землевладельцев из провинции Синд. В пакистанских деловых кругах Асифа Али Зардари называют «мистер 10 процентов» — именно столько, как говорят, он берет за посредничество при совершении сделок. Некоторое время назад Зардари был посажен в тюрьму по обвинению в похищении людей, вымогательстве, финансовой непорядочности. В начале нынешнего года он был выпущен, однако многие пакистанцы считают, что «дыма без огня не бывает». У четы Бхутто — Зардари трое детей, и сейчас Беназир ждет четвертого.

Итак, Беназир — кстати, ее имя переводится с урду как «несравненная», окунулась в активную политическую жизнь, однако ее честолюбивые помыслы начали воплощаться в реальные дела только после загадочной гибели в 1988 г. в авиакатастрофе тогдашнего пакистанского правителя Зия уль-Хака.

Вскоре после этого Беназир Бхутто с большим преимуществом победила на парламентских выборах, и впервые в истории мусульманского мира женщина стала премьер-министром. Однако происки политических соперников привели к тому, что тогдашний президент Пакистана Гулам Исхак Хан отстранил Беназир от власти 6 августа 1990 г., обвинив ее в «причастности к коррупции» и «неспособности управлять страной». Против нее, мужа, а также многих их соратников по Пакистанской народной партии (ПНП) были возбуждены уголовные дела. Эти обвинения не были доказаны и, по сути, были предлогом для устранения женщины с высокого государственного поста.

Спустя три года Беназир доказала, что ее политические притязания правомерны и что она по праву является ведущим политическим деятелем страны: вновь стала премьер-министром.

Однако и ныне политический путь Беназир представляется не гладким: слишком много проблем — внутриполитических и на международной арене, прежде всего в Южной Азии, стоят сейчас перед Пакистаном. И Беназир Бхутто, по мнению наблюдателей, понадобятся все ее политическое искусство и гибкость, осторожность и взвешенность в проведении своего курса.

Прежде всего это справедливо для отношений с Индией, которые весьма далеки от идеала, главным образом из-за неурегулированности двух проблем — ядерной и кашмирской. Беназир Бхутто выступает за политику нераспространения ядерного оружия в Южной Азии. Приоритетным направлением внешней политики Беназир считает «снижение напряженности в отношениях с Индией». Но при этом она заявляет, что ни о каких односторонних шагах Пакистана в этом направлении не может быть и речи. В то же время, считает Беназир, и Индии, и Пакистану нельзя идти дальше по опасному пути. Дели и Исламабаду следует во что бы то ни стало избегать «конфронтации» и «нагнетания напряженности». Но при предпринятии любого шага, особенно в отношении Индии, Беназир необходимо будет принимать во внимание позицию традиционно политизированной пакистанской армии и влиятельных кругов гражданской элиты. Напомним, что в свое время Зульфикар Али Бхутто предпринял шаги по нормализации отношений с Индией, подписал с Индирой Ганди известное Симлское соглашение и в итоге заплатил за это жизнью.

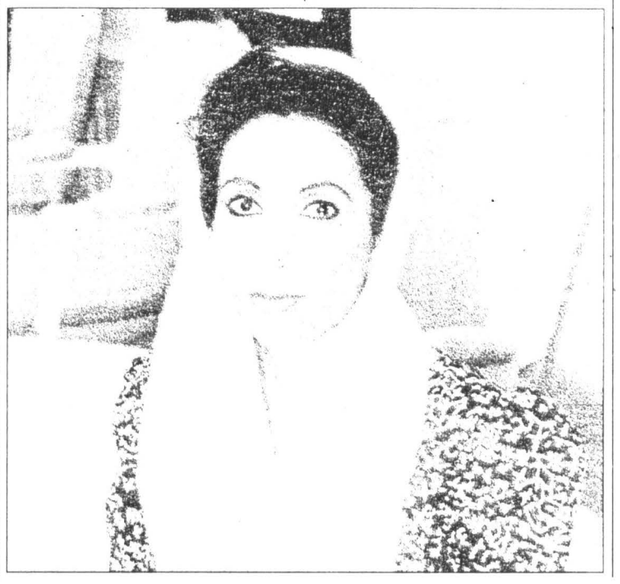

ИДЕИ И ЛЮДИ

Александр Ласкин

Архив

«...СПАСИ, КАК САМА ЗНАЕШЬ...»

Риторический вопрос Религиозно-философского общества

Документальный роман Александра Ласкина «Неизвестные Дягилевы, или Конец цитаты» рассказывает о шести поколениях Дягилевых, одного из самых обширных и талантливых русских родов. Наравне со знаменитым импресарио в нем представлены и другие участники этого уникального «содружества»: талантливые литераторы, храбрые военные, незаурядные музыканты. В отличие от триумфального пути Сергея Дягилева, путь многих из них был трагичен: он пролегал не через столицы Европы и Америки, а через Соловки и Норильск... Обо всем этом Александр Ласкин говорит впервые на основании материалов, обнаруженных им в российских архивах, в том числе и в архиве бывшего КГБ СССР. В книге содержатся неизвестные читателю документы: мемуарная проза мачехи Сергея Павловича Е.В.Дягилевой-Панаевой, художественная проза его брата Ю.П.Дягилева, протоколы допросов В.П. и С.В.Дягилевых и воспоминания их солагерников. А кроме того, многочисленные письма Сергея Дягилева родителям, братьям, друзьям.

Один из центральных персонажей книги—Елена Валерьяновна Дягилева-Панаева, замечательная женщина, безусловный авторитет не только для своих близких, но и для таких, казалось бы, непохожих людей, как Мережковский и Сомов, Розанов и Бакст. Вернувшись в Петербург в начале 1900-х годов, она неожиданно стала участницей «Религиозно-философских собраний» и—на некоторое время—их летописцем. Об этом периоде ее жизни и рассказывает приводимый ниже отрывок.

Все цитаты взяты из неопубликованной рукописи Е.В.Дягилевой-Панаевой «Записки о «Религиозно-философских собраниях», представляющей собой две кожаные тетради и хранящейся в рукописном отделе ИРЛИ (Пушкинский дом).

Документальный роман «Неизвестные Дягилевы, или Конец цитаты» готовится к изданию эстонским издательством «Александра» совместно с петербургским альманахом «Петрополь».

В религиозно-философском обществе все было иначе, чем у Дягилева в редакции: стены голые, безо всяких украшений, скамьи твердые и жесткие. Зальчик Географического общества подходил скорее для проведения съезда партии, нежели для собраний российской элиты.

Неизменно возбужденная атмосфера этих сборищ во многом определялась тем, что рядом с литераторами в зале присутствовали священники. В длинных рясах и клобуках они сидели на тех же скамьях, что люди в пиджаках и галстуках. Это равноправие казалось глубоко символичным: ведь архимандрит Фетий и священник Альбов столь же беспомощны перед истиной, как писатели Розанов и Мережковский.

Вслушавшись и оценив высоту звучащих тут речей, Елена Валерьяновна поняла, что в этом обществе все ей по нраву. И предельная откровенность, и, главное, отсутствие посторонней цели. Только такими и могли быть встречи по дороге к *знанию*, во время которых усталые путники делятся сомнениями. С горячностью паломников они спрашивают друг друга: не сбились ли мы с пути? Сохранили ли ту веру, что горела в нас раньше?

Для старейшины рода наступили трудные времена. Мало того, что она без устали работала во время заседаний, но, возвращаясь в Петергоф, еще и садилась перебеливать записи. Дягилева-Панаева знала, что если она этого не сделает, то услышанное ею канет в прошлое. А это значило не выполнить своего предназначения: перед репликами из зала и обрывками фраз соседей по ряду Елена Валерьяновна ощущала свой долг более сильного. Она вставала на их защиту как мать, как бабушка, как создательница нескольких обществ, в которых тоже не было ни на йоту корысти. Это их печальный опыт подсказывал ей, что такие объединения исчезают первыми и не оставляют после себя следов.

«Только что вернулась из Религиозно-философского собрания, — записывала она, — где была в очередной раз. Прощаясь со мной, З.Н.Мережковская спросила меня: «Какое Ваше впечатление?» Я ответила: это нельзя выразить одним словом, но я рада, что была здесь... не рада,.. а счастлива!..», и ответ этот, хоть и сжато, но выразил точно и верно, что я чувствовала... Я там все время вынужденно дрожала... да и теперь дрожу!»

«Лучшие во весь вечер были... слова, произнесенные архимандритом Антонином тихо, медленно, спокойно и произведшие сильное впечатление. На вопрос, поставленный ребром (не помню сейчас о чем именно, но все в той же области), он ответил: «На это в православной церкви прямого ответа нет». У Мережковского вырвался на это возглас: «Слава Богу!»... Он сказал также потом, что слова эти драгоценны и что он видит тропку, по которой можно будет пойти друг к другу».

«На собрании 14-го произошел маленький инцидент. Мережк., приводя различные принципы, коснулся, между прочим, и тайны исповеди, которая не вполне неприкосновенно соблюдалась. Если в нее могли внести изменения, то отчего же нельзя прикоснуться и к догматам. «Если бы я задумал убить царя и сказал бы на исповеди об этом свящ., он должен был бы нарушить тайну. «Это было бестактно, но принято всеми тактично. Похоже, что это вышло нечаянно...»

«Мережковский ответил... что... вопрос, поставленный Гоголем церкви, все-таки существует, и этот-то вопрос один и важен нам... Мы хотим знать... почему грех служить искусству, государству? Архиерей Сергий возразил, что это все не грех. Мережков. спросил, отчего же тогда монаху немыслимо, например, пойти в театр?»

Никто уже не скажет, сколько сил ушло на то, чтобы все было записано, не упущена ни одна подробность, не забыта ни одна реплика. Перед нами результат: подробнейшая стенограмма того, что она видела и слышала, о чем говорилось с эстрадки, в зале, в фойе. Тут не только официальная и торжественная, но скрытая и подводная часть жизни: различные связки, промежуточные звенья, минуты предшествующие и последующие. Для того чтобы фиксировать это, нужно не только чувство долга, но и особая склонность: так уж устроено ее зрение, что в первую очередь оно замечает неглавное. Даже в этом зале Елена Валерьяновна останавливает свое внимание на паузах, на отвлекающих моментах, на оговорках. Она делает свои замечания по поводу распорядка: устроительница нескольких салонов знает толк в такого рода вещах. *«Не понравился мне,* — пишет она, — *еще один маленький деталь. Весь вечер разносили чай... Лучше бы во время перерыва!»* И через несколько заседаний:

«... Две приятные для меня вещи: 1) чай пили во время перерыва. 2) Миролюбов молчал и сидел не за столом, а в публике».

Острый интерес к разнообразным подробностям не может не напомнить прозу человека, сидящего невдалеке от Дягилевой-Панаевой. У него все это есть: и время, и место, и обстоятельства. «На извозчике», «За вечерним чаем», «Поздней ночью» — делает он приписки, стараясь объяснить читателю, отчего у его фразы такой равный ритм, такое сбивчивое, неровное дыхание.

Но самую удивительную приписку этот автор сделал на титульном листе одной из своих книг. Здесь рядом с фамилией (В.В.Розанов), названием («Уединенное») значилось также: «почти на праве рукописи». В этой фразе было заключено нечто очень важное: предпочтя полуофициальное «право рукописи» всем прочим правам, Розанов декларировал свой принцип. Впрочем, декларация только отмечала то, что и так ясно: «на извозчике», «за вечерним чаем», «поздней ночью» не ораторствуют и не становятся в позу.

Так же, как и Розанов, Елена Валерьяновна испытывает интерес не столько к быту, сколько к *рождающейся истине*. К чуду ее появления на свет посреди шума разгоряченного зала, который разом вдруг замирает и успокаивается. Люди, ждавшие отгадки, приветствуют ее вздохом: вот она, эта мысль, ради которой они теряли терпение, переходили на крик! Из сора перебранок, из разнообразных подступов она все-таки появилась — ясная, чуждая околичностям, убедительная с первого раза. *«Как антихрист придет,* — говорил, к примеру, Мережковский, — *он будет во многом подобен Христу. Для меня различие будет в том, что где Антихрист — там и насилие».* Вот тут-то в зале воцарялась тишина, которой всегда отмечается переход в новое состояние. Это была истина, и дальше предстояло жить с ней, соизмеряя свои действия с ее присутствием.

Елена Валерьяновна радовалась, приходя в Религиозно-философское собрание: здесь в сложном и запутанном умели находить понятное и простое. Всего за три-четыре заседания она сумела разобраться с тем, что мучило ее долгие годы: с Антихристом, с Гоголем, с Новым и Ветхим заветом. *«Мы хотим знать, что грех, а что свято»,* — записала она однажды слова Мережковского, и сама смутилась детской прямотой этого утверждения и еще более детской надеждой получить ответ.

ЕЛЕНА ВАЛЕРЬЯНОВНА И ДРУГИЕ

Возможно, мысли о потомках были бы у Елены Валерьяновны не столь настойчивыми, если бы ее увлечение разделяли родственники. Но родственники на собраниях откровенно тосковали: Анна Павловна Философова, знаменитая деятельница женского движения и родная сестра ее мужа, забежав как-то на часок, выразила удивление ее интересом. Прекрасно понимая, что и Анна Павловна человек исторический, Елена Валерьяновна сделала запись о ее визите, но про себя вздохнула: вот уже и разговоры о главном воспринимаются как блажь, как развлечение умников, не знающих, куда применить свои силы.

Е.В. Дягилева-Панаева. 1900-е годы. Публикуется впервые

Сложнее обстояло дело с Сергеем, который, хотя и бывал здесь регулярно, но своего равнодушия не мог скрыть. Не то, чтобы вечные темы его совсем не волновали, но больше всего он ценил их в произведениях искусства. У Ибсена и Метерлинка они производили на него впечатление, а вынесенные на обсуждение собраний навевали скуку. Сережа был слишком эстет, чтобы радоваться истине, не выраженной через художественную форму.

Больше самих вопросов Дягилева интересовала интонация, с какой они задаются. Поэтому такое его внимание вызывал Розанов, самый молчаливый из присутствующих в этих стенах. Розанов речей не произносил, а зачитывал их вслух или же просил это сделать председательствующего. Когда же начинались прения, то он отвечал не сразу, а на следующее заседание приносил исписанные странички. Из ритма спора поэтому Василий Васильевич неизменно выпадал и каждый раз оказывался последним. В его странноватой манере, безусловно, скрывалось лукавство: спрятавшись за всюду афишируемым неумением говорить публично, Розанов отвоевал в собраниях собственную нишу.

В Религиозно-философском обществе Дягилев скучал в ожидании момента, когда начнется многократно виденный аттракцион. Он предвкушал его с тем же томлением, заполняющим самые далекие уголки тела, с каким в Художественном театре ждал появления Качалова.

Как мы понимаем, на сей раз фамилия «исполнителя» была Розанов. Посреди шума многих голосов он появлялся со своими записями, которые доставал по дороге на эстрадку. Пока он шел, аудитория смолкала, постепенно настраиваясь на его волну. На лицах многих было то же выражение, что и на лице Сергея Павловича: а что приготовил Василий Васильевич к финалу идущего сейчас спора?

Попав на трибуну без заранее заготовленного текста, Розанов потерял бы опору, перестал бы чувствовать себя уверенно. Но с этими листочками он ощущал себя настоящим мэтром. Правой рукой писатель водил по строке, а левой отбивал ритм: вдох, выдох, вдох... многоточие, скобка, конец цитаты... Василий Васильевич был прекрасен и неуязвим со своими бумажками, как воин прекрасен и неуязвим со щитом и мечом.

Несмотря на то, что в его внешности было что-то простоватое, напоминающее о Ельце; где Розанов некогда учительствовал, Дягилев смело причислял его к «своим». В той же степени, что Сомов или Бенуа, Василий Васильевич был «миром искусства», вещью в себе, суверенной и независимой от окружающего. Между этим человеком и другими людьми существовала граница, непереходимая черта. Попробуй скажи бывшему учителю нечто фамильярное, как его голова негодующе дернется и в облике появится нечто достоевско-толстовское... Без бумаги Василий Васильевич, возможно, не найдет слов для ответа, но зато выражение лица скажет о многом.

На речи других членов собраний, включая , и такие громкие имена, как Мережковский, Философов, Тернавцев, Дягилев реагировал зевком, для приличия прикрытым ладонью. Он терпел сколько мог, для того чтобы вволю побуянить на страницах «Мира искусства». Здесь — под прикрытием анонимности и при поддержке членов редакции — его уже ничто не могло остановить.

В номерах журнала, публиковавшего «Толстого и Достоевского» Мережковского, вдруг появились неожиданные виньетки. Невдалеке от размышлений лидера собраний Дягилев расположил бердслеевских дам. Текучие и волнообразные, как всегда у английского графика, они опровергали если не сам текст, то ту интонацию ученой серьезности, с какой автор излагал свои мысли.

Как бы ни толковали появление этих дам историки «Мира искусства», на самом деле все обстояло куда как просто: читая рукопись, Сергей Павлович томился-томился, а затем подумал, что в компании автора и читателя не хватает женщин. Ибо разговоры о тайнах духа, о ясновидении плоти особенно хороши в обществе, где рядом с беседующими есть несколько загадочно молчащих спутниц.

Для Елены Валерьяновны, для ее положения с карандашом и записной книжкой на коленях эти Сережины выпады были неопасны. Красоте журнала, его многочисленным виньеткам и разнообразным шрифтам ей было что противопоставить: «Записки о «Религиозно-философских собраниях» она писала и переписывала своим удивительным почерком. Почерк представлял собой словно отдельный сюжет рукописи: чего стоили здесь ненужные линии, которые в одних случаях развивались, как шлейф, а в других закручивались, как шарф!

Почерк Елены Валерьяновны свидетельствовал о ее спокойствии и внутренней свободе. Вот она пишет о чем-то ее беспокоящем, а буквы остаются такими же, как и всегда. Опять шлейф, опять шарф, опять удивительный завиток, плотно охватывающий букву Р. В этом есть что-то мирискусническое, что-то Сережино: этакое упрямство красоты, существующей суверенно и независимо. Только таким и может быть почерк летописца, человека, призванного встать выше любой ситуации. Ровный ряд строк призывает не поддаваться волнению, относиться к происходящему философски. Почерк отделен от истории, парит над ней, подобно орлу, с которым Бакст сравнивал дягилевский кружок.

УХОД И ОТЪЕЗД

Совершенно неожиданно, где-то на пятидесятой—пятьдесят первой странице второй тетради, произошел слом: линейки раздвинулись и потянулись в разные стороны. Да еще и клякса появилась посреди листа — событие, прямо скажем, экстраординарное, если вспомнить об аккуратности Елены Валерьяновны. Высыпавшие в беспорядке буковки свидетельствовали о бунте, который вот-вот должен вспыхнуть. Буковки как бы бежали впереди бунта, оповещая о его приближении. А также о том, что старательный историк складывает с себя обязанности и снова становится частным лицом. Все, что она ни напишет теперь в тетради, будет ее личным делом, а отнюдь не общественной миссией. Вот откуда эта скоропись, глотающая по дороге слоги, эта беспечность в отношениях с линиями строки!

Сергей Дягилев и художница Татьяна Луговская. 1900-е годы. Публикуется впервые.

У бунта своя стилистика, свои знаки препинания. Бунт предпочитает все короткое: восклицание, лозунг, призыв. *«Зачем так делать,* — писала Елена Валерьяновна, — *мне жаль и трудно* **опять».** На следующей странице: *«...опять* **не то!** *(по-моему). Ждала от «мы» высшего, а вышло на общем уровне».*

Эти ее заметки на полях событий, перенесенные на поля ее тетрадки, были до конца понятны только самому автору. Автор торопился и не считал нужным что-либо пояснять. Когда волнение не давало ей выразить мысль словами, она изображала его графически. Такая тяжесть была на сердце, что сказать о ней мог только вздох, удар по столу, вопросительный или восклицательный знак. *«...как мы возмущались,* — обращалась она к членам общества, — *когда Свящ. Синод отлучал Льва Толстого от церкви... Теперь сами произносите Анафему! Бедное Рел. Фил. собрание! Куда ты забрело».* Посреди чистого листа эта запись выглядела как эскиз плаката, предоберегающего семейство от необдуманных шагов.

Причиной перемены, произошедшей в отношениях Елены Валерьяновны с обществом, стала история с В.В.Розановым, напечатавшим в «Земщине» несколько статей о деле Бейлиса. Все в этих статьях узнаваемое: та же доверительная интонация, те же удивительные многоточия, скобки и тире. Но содержание при этом кощунственное: в своей обычной манере размышлений «на извозчике», «в вагоне», «поздним вечером» автор допускал возможность ритуального убийства. Таков непредвиденный результат всегдашней розановской отдельности: противопоставив себя Мережковскому, Соллертинскому, Альбову, он присоединял голос к тем, кто громил еврейские лавки.

Какая буря поднялась в обществе! Даже тогда, когда объявлялось заседание об отношении Ветхого завета к христианству, оно превращалось в обсуждение Василия Васильевича. Д. С. Мережковский, еще недавно говоривший о том, что Розанов выше Ницше, был в первых рядах осуждающих и требовал его исключения. Это вскоре и произошло, в связи с чем Елена Валерьяновна получила такую повестку: *«Совет Религиозно-Философского общества в С.-Петербурге, — сообщалось в ней, — извещает г.г. Членов, что 19 января 1914 г., в воскресенье в 8 1/2 ч. имеет быть общее закрытое собрание членов Общества... Предмет занятий: 1) Доклад Совета Общества об исключении, согласно § 26, В.В.Розанова из числа членов».*

Поддерживала ли Елена Валерьяновна своего любимого автора? Безусловно, нет: всякая нелюбовь и высокомерие были с ее точки зрения нигилизмом. Но участвовать в том, как обсуждают заблудшего, ей не хотелось даже на правах стороннего наблюдателя, скромно расположившегося в самом конце зала. Вот почему она позволяла себе эти кляксы, торопливые записи, раздраженные вопросительные или восклицательные знаки. Право быть историком случившегося она предоставляла другим, а сама забирала внуков и удалялась в Петергоф на дачу.

ТРИ МОЛИТВЫ

Одно дело видеть жизнь с точки зрения последнего ряда собраний, сидя на неудобной и жесткой скамье, в тесном и темном помещении. А совсем другое — гамак, припекающее солнышко, обширный парк перед домом. Открывающаяся перспектива делает чудеса и превращает второстепенное в главное. Обратясь лицом в небо, сначала видишь воздух, деревья, птиц. А уже потом прошлое: на прозрачной синеве этакая легкая тень, чуть размывающая картину дня.

А еще у Елены Валерьяновны есть три молитвы, написанные Мережковским, Гиппиус и Философовым. Когда «Религиозно-философские собрания» закрылись в первый раз, она получила их в подарок от этой троицы. Тогда она еще не поняла значения этих листиков и не связывала его с предложением Альбова, зафиксированным в ее «Записках».

Это было на самой заре их общества, когда новые люди все приходили, и каждый приносил свою идею. Под впечатлением заседания, набиравшего высоту, молодой священник вышел на эстрадку и заговорил о том, что все восприняли как ересь. Альбов предложил создать церковь, в которой участники собраний будут молиться вместе. Мережковский, председательствовавший в тот раз, отнесся к этой идее с полной серьезностью: если бы эта мысль осуществилась, сказал Дмитрий Сергеевич, «это было бы чудо. Впрочем, — прибавил он, — то, что мы здесь собираемся, уже есть чудо, так почему же, если свершилось маленькое чудо, не свершиться и большему?»

Никакой церкви тогда создать не удалось, а вот когда собрания прекратились, она неожиданно возникла. Мечта Альбова, поддержанная Мережковским, осуществилась так, как и должно осуществляться духовное начинание: без единого кирпича, доски или гвоздя. Храма не было, и в то же время храм был, своим огромным куполом обнимая половину земного шара.

Для того чтобы это почувствовать, следовало встать на колени и еще раз повторить молитву. Некая космическая связь соединит Дягилеву в Петербурге, Гиппиус — в Париже, Философова — в Праге. Они будут вместе в эту минуту, несмотря на тысячи километров, разделяющих их. Чем горячее шепот, тем прекраснее храм, выше его стены, богаче иконостас. Чем больше сил они вкладывают в слова, тем отчетливее ощущение минувшего. Словно ничего не изменилось с прошедших лет, и они, как прежде, говорят, говорят... Жить без Бога, — слышится, к примеру, голос Мережковского, — *«мы больше не можем, но верить простой детской верой мы тоже больше не можем... Не отсылайте нас к догматам, к текстам. Все, что книги могут дать, мы от них взяли, мы хотим живого общения... откровенного слова и от того, что Вы дадите нам, зависит наше будущее. Понимаете, как нам страшно это! Решается вопрос, останемся ли мы без церкви или войдем в нее».*

Это были слова, произнесенные на том первом заседании, когда Дягилева-Панаева почувствовала труднообъяснимый трепет. *«Какое Ваше впечатление?» — помнится, спросила тогда З.Н.Гиппиус, а Елена Валерьяновна ответила: «... я рада, что была здесь, не рада... я счастлива!»*

Все это слышится отчетливо, да еще возникают картины: последний ряд зальчика Географического общества, где сидят Соллертинский, Тернавцев и Альбов. И она между ними, со своим непременным карандашом и тетрадкой, куда записывает все происходящее. Но тогда Елена Валерьяновна была моложе, она могла вернуться заполночь в Петергоф и сесть за перебеливание конспекта. А сейчас она задыхается, когда шепчет заветные слова и делает паузы между фраз.

Начинает она с молитвы, написанной Мережковским: «Господи, Господи, в славе и свете живущий, но к нам на землю сошедший, чтобы понести в наши скорби, и немощи наши. Да будут страдания нам радостны, потому что и ты страдал; да будут болезни нам радостны, потому что и ты болел; да будет и смерть нам радостна, потому что и ты умирал. Друг наш, брат наш, Сын Человеческий, изнемогший от жажды и зноя на путях земных, помоги и нам изнемогающим, Друг наш, брат наш Сын Человеческий, тосковавший до смерти в саду Гефсиманском так, что были капли пота твоего, как капли крови — сотри и с наших лиц Сам рукою своею пот смертный. Друг наш, брат, наш, Сын Человеческий, на кресте возопивший: зачем ты меня оставил? приди к нам в час, когда все будут оставлены. Господи, Господи, дай нам смертию смерть победить, как Ты победил. — Аминь».

Затем очередь доходит до подарка З.Н.Гиппиус: *«Как эти цветы, дети земли Твоей Нашей Матери, тебе живут и тебе умирают. О! Господи! дай и нам Тебе жить и Тебе умирать. Прими нас, живых и умерших, в жертву чистую, благоуханную. Да будет плоть наша тленная семенем плоти нетленной, восстающей из гроба. Как цветы из земли, в весну Твою вечную».*

А вот молитва, которую создал Философов, а может, и все трое: «Господи, Христос! сделай, сделай, сделай, чтобы была Твоя новая вселенская церковь Иоанна, церковь Софии .Премудрость, церковь Троицы единой, нераздельной и неслиянной, и чтобы шли мы к ней не уставая, не изнемогая на пути, и дошли, и увидели ее глазами нашими еще здесь, при жизни, и соединились в ней все друг друга любящие, и причастились Тела и крови Твоей и чудес, и крыльев! Матерь великая, возьми нас под звездный покров Свой, и утешь, и образуй, исцели, развесели, и отнеси к Отцу и Сыну твоему — Спаси, как Сама Знаешь».

Три литератора, подарившие ей эти молитвы, не строили иллюзий... Все им было известно заранее: и то, что собраний скоро не будет, и то, что его участников разбросает по свету. А потому они готовились не только к каждому заседанию, сочиняя доклады и темы для обсуждения, но также и к неизбежному концу. Вот к этой самой тишине они готовились, к пустоте огромного дома, где Елена Валерьяновна молится за всех.

...Впрочем, эти слова в один и тот же час повторяли многие бывшие члены общества, вне зависимости от того, где им приходилось жить. *«Да будет плоть наша тленная семенем плоти нетленной, восстающей из гроба»,* — произносил знаменитый русский, выбравший родиной Париж. *«Как цветы из земли, в весну Твою вечную»,* — завершала та, что осталась в Петрограде, несмотря ни на что. Слова тех и других, третьих и четвертых сливались в гуле и, наконец, поднимались ввысь. Они летели, эти слова, не зависимые ни от границ, ни от государств, ни от идущей где-то войны. Слова были свободны, а следовательно, и те, кто их шептал, тоже свободны, хотя бы на то время, пока они повторяли их.

EAST VIEW PUBLICATIONS

ВНИМАНИЮ ЗАРУБЕЖНЫХ ПОДПИСЧИКОВ! ВЫ МОЖЕТЕ ПОДПИСАТЬСЯ НА «НЕЗАВИСИМУЮ ГАЗЕТУ» ЧЕРЕЗ ФИРМУ «EAST VIEW PUBLICATIONS» (США).

Вам предоставляется возможность:

- **оформить подписку в удобное для Вас время на один год, шесть месяцев или три месяца. Вы станете получать газету незамедлительно. Имеются в наличии и комплекты прошлых номеров;**
- **получать газету авиапочтой в любой стране мира;**
- **организациям и оптовым распространителям предоставляется скидка.**

При этом Вы ничем не рискуете. Если Вас что-то не устроит, мы вернем всю сумму в течение 30 дней подписки, а по прошествии 30 дней гарантируем возврат денег за все неотправленные номера.

Частные лица, организации и оптовые распространители могут обращаться по адресу:

EAST VIEW PUBLICATIONS, INC.
3020 Harbor Lane North
Minneapolis, MN 55447 USA
phone (612) 550—0961
fax (612) 559—2931
TOLL FREE IN USA 800—477—1005
E—Mail: eastview@mr.net

АО «ИВП—Интернэйшнл, Лтд.»
121108, Москва
ул. Герасима Курина, 10
тел. (095) 144—00—55,
факс (095) 144—00—54

ОБЩЕСТВО

АЛЬТЕРНАТИВА РЕНТГЕНУ

Ее предлагают отечественные разработчики

Сергей Алексеев

Медицина

СИТУАЦИЯ на рынке медицинской техники складывается сегодня таким образом, что традиционный рентген, похоже, скоро впору будет отправлять на свалку истории. Причем теснит его вовсе не продукция признанных западных компаний, а самая что ни на есть отечественная. Речь идет о разработках в области магнитно-резонансной томографии.

Магнитно-резонансная томография сейчас вызывает повышенный интерес, поскольку позволяет ставить диагноз многих заболеваний на самых ранних стадиях их развития, и при этом больной не подвергается, как в случае с рентгеном, вредному побочному воздействию. Для непосвященных: метод томографии позволяет исследовать у больного пораженную ткань как бы послойно, под любым углом и в любом сечении.

На Западе выпуском томографов занимаются такие известные фирмы, как «Филипс», «Сименс», «Дженерал электрик», «Тошиба», и другие. У нас ведущим в этой области предприятием обоснованно считается корпорация «Агрегат» (бывший оборонный завод) и входящая в ее состав фирма «Аз».

Любопытно, что выпуском томографов «Агрегат» занялся не так давно. Возможность эффективной конверсии бывшего оборонного предприятия его новое руководство увидело в переходе на выпуск именно медицинского оборудования. Всего за два года был создан первый образец отечественного томографа — «Образ-1». Сейчас серийно выпускается «Образ-2», который ни в чем не уступает лучшим западным образцам, а стоит на порядок ниже.

Появление «Образа» можно считать нашей маленькой победой. Тем более что те же «Сименс» и «Тошиба» в последние годы проявляли большое желание завоевать этой продукцией российский рынок. Правда, собирались это делать в типично колонизаторском стиле, то есть поставляя нам образцы далеко не первой свежести. Поэтому совсем новые разработки «Агрегата» и «Аз» (кстати, защищенные авторскими свидетельствами) оказались как нельзя более ко времени.

Уже сейчас томографами серии «Образ» оснащены медучреждения не только в России (Новосибирск, Липецк, Саратов, Пенза, Махачкала, Москва), но и в ближнем зарубежье (Харьков, Могилев и Целиноград). А созданные с итальянцами совместные предприятия дают более чем реальные шансы на выход на западный рынок.

Об этом сотрудничестве хотелось бы сказать особо. «Агрегат» вместе с фирмой «Аз» и итальянской компанией ICONA SISTEMI MEDICALI совсем недавно начал выпускать томограф нового поколения на постоянных магнитах — «Икона-6400». По своим техническим данным (качество изображения, скорость обработки информации, экономичность и надежность) он вполне конкурентоспособен на западном рынке, и в той же Италии его уже закупили. Опять же не последнюю роль в этом сыграло и то, что российско-итальянский вариант прибора, при прочих равных условиях, стоит значительно ниже западных образцов.

НЕОБХОДИМО ПОМЯНУТЬ ВСЕХ ЖЕРТВ БОЛЬШЕВИСТСКОГО ТЕРРОРА

К этому призывают соотечественники, живущие за рубежом

Письмо в «НГ»

ПОСЛЕДНИЕ годы, со времени провозглашения так называемой политики гласности, в российских газетах стали появляться списки лиц, уничтоженных коммунистическим режимом. Это можно только приветствовать. Однако обращает на себя внимание, что эта гласность до сих пор ограничена репрессиями 30-х годов, причем в списках так называемых невинных жертв видное место занимают сами же палачи и функционеры преступного режима. В то же время полностью забыты люди, активно боровшиеся за российскую государственность против большевизма в гражданскую войну и последующие годы, а также жертвы красного террора 1917—1920 годов.

Такое положение представляется более чем странным, особенно если учесть заявления нынешнего руководства о его правопреемственности с дореволюционной Россией и о его осуждении коммунистического режима.

Мы глубоко обеспокоены такой политикой по отношению к памяти борцов с большевизмом и его жертв. К тому же многие представители русского зарубежья до сих пор ничего не знают о судьбе своих предков и родственников. Мы призываем правительство дать указание соответствующим службам об обнародовании имен жертв большевистского террора и передаче их списков общественной Комиссии по расследованию преступлений большевистского режима. Представителем комиссии в Москве является доктор исторических наук Сергей Владимирович Волков.

Обращение подписано 20 бывшими соотечественниками, живущими в США, Аргентине, ФРГ, Франции, Англии. Среди них — издатели газет и журналов, литературоведы, а также активисты ряда союзов и объединений, таких, как Русский общевоинский союз и Союз чинов русского корпуса (США); Организация российских юных разведчиков в Южной Америке; Российское национальное объединение (Германия); Российский имперский союз-орден (США); Российский монархический союз (Англия) и др.

Факты, события, люди

В Малежика стреляли

С ВЯЧЕСЛАВОМ Малежиком я встретился во время записи очередной программы «Шире круг» в концертной студии «Останкино».

— Я слышал, что недавно в тебя стреляли. Где, кто?

— Слух этот несколько преувеличен. Инцидент имел место в Надыме. Перед моим концертом кто-то за кулисами выстрелил из газового пистолета. Моей жизни ничто не угрожало, но вот голосу... Выступление я не отменил.

— Ну, тогда еще об одном слухе. Говорят, что твое финансовое благополучие напрямую связано с г-ном Боровым. И еще — правда ли, что ты теперь меньше чем за два миллиона не выступаешь?

— Опять некоторая неточность. Да, с Костей Боровым я учился в институте в одной группе. Он был отличником, я двоечником. Иногда мы встречаемся и получаем от встреч взаимное удовольствие. Никаких финансовых дел я с ним не имел. Что касается миллионов за концерты — я только таким образом могу заработать на жизнь. А платят столько, сколько считают нужным, сколько я стою.

Вячеслав Малежик. Фото ИТАР-ТАСС.

Алексей ИВАНУШКИН

Бездомные Санкт-Петербурга

ЗА ПРОШЛУЮ неделю число бездомных в Петербурге официально увеличилось на 22 человека. Столько людей без крова зарегистрировались в благотворительном фонде «Ночлежка». Всего на учете фонда состоит более 10 тыс. человек, но эта цифра, очевидно, ниже реального числа петербургских бездомных. Фонд «Ночлежка», занимаясь защитой прав бездомных, существует исключительно на пожертвования организаций и частных лиц. Руководство фонда приняло решение об открытии избирательного участка для своих подопечных. Опыт подобной работы руководство фонда уже приобрело в период подготовки к референдуму 25 апреля, когда в Петербурге был организован единственный в России избирательный участок для бомжей.

«Постфактум»

Русская красавица произвела фурор

В НАСТОЯЩИЙ праздник славянского фольклорного искусства вылилась встреча проживающих в Уругвае выходцев из России, Беларуси и Украины с совершающей поездку по странам Южной Америки «Мисс Россия-93» Анной Байчик. В клубе славянской культуры Монтевидео в ее честь был устроен большой концерт, на котором помимо соотечественников присутствовали представители других землячеств, руководители уругвайского иммиграционного центра. Поездка Анны Байчик связана, в частности, с намерением создать условия для проведения в будущем году в Москве всемирного конкурса русских и славянских красавиц. Эта идея с энтузиазмом была воспринята в Уругвае.

РИА

58-летняя женщина родила двойню

СЕНСАЦИОННЫЕ роды прошли недавно в шведском городе Умео. 58-летняя шведка произвела на свет двойню! Рекордсменка прошла специальный курс искусственного оплодотворения для пожилых женщин, разработанный итальянским специалистом Северино Антинори. Он уже сумел помочь нескольким женщинам старше 50 лет обрести радость материнства. Между тем метод доктора Антинори вызывает противоречивые оценки его коллег. Кроме того, нашлись недоброжелатели, которые уже несколько раз угрожали г-ну Антинори физической расправой. В результате ему пришлось покинуть Италию и эмигрировать в Англию.

«НГ»

Книги — замечательный фон для знакомства

ГДЕ ЧАЩЕ ВСЕГО встречаются сейчас американцы и американки, желающие познакомиться? Самое приятное и безопасное место — книжный магазин. Кинотеатры потеряли популярность — в эпоху домашних видео в кино мало кто ходит. Бары для одиночек тоже теряют привлекательность. Если вы позволите себе там больше одной рюмки, как потом вести машину домой? Высидеть же несколько часов у стойки бара — тяжелая перспектива. А поэтому книжный магазин — идеальное место встречи. Это подтверждает, в частности, Кеннет Балброт, владелец такого магазина в городе Атланте: «Книги представляют собой замечательный фон для знакомства. Мне часто приходится видеть, как завсегдатаи-одиночки книжных развалов превращаются, так сказать, в парных завсегдатаев». Книжные магазины, со своей стороны, придумывают все новые формы привлечения людей. Многие выделяют часть помещения под маленькие кафетерии. Кроме того, магазин устраивает поэтические чтения, встречи с авторами, обсуждения, презентации новых книг, даже занятия семинарского типа. Все это привлекает молодых и не очень молодых людей, желающих провести время в приятной, интеллигентной компании. «Литературное знакомство куда надежнее знакомства по объявлению, — говорит Мариин Кенкеннон, сотрудница магазина в Сент-Луисе. — У нас светло, так что можно понаблюдать за человеком, посмотреть, во что он одет, как двигается, как общается с окружающими. Я поощряю романтические знакомства наших клиентов. Во мне проснулся даже азарт сводницы. И это мне нравится».

«Голос Америки»

Спорт

Футбол

БРАЗИЛЕЦ Хосе Кандидо снят с поста главного тренера футбольной сборной Саудовской Аравии накануне ее последнего матча с командой Ирана на проходящем в Дохе (Катар) отборочном турнире чемпионата мира в азиатской зоне. Такое решение принято главой саудовской делегации принцем Султаном бин Фахдом бин Абдул Азизом и руководством федерации футбола страны после ничьей — 1:1 в воскресном матче с командой Ирака. Это уже вторая жертва в тренерских порядках команд — участниц турнира в Дохе. После первой игры, драматически проигранной северокорейцам, был изгнан и наставник сборной Ирака.

Хоккей

ДВАДЦАТЬ дней продолжается нынешний регулярный чемпионат Национальной хоккейной лиги (НХЛ), и фамилии российских легионеров и представителей из бывших республик СССР, отличившихся в матчах за океаном, не сходят с отчетных страниц мировых агентств. На сегодняшний день наши хоккеисты уже набрали около 200 очков по системе «гол плюс пас». Лучшие показатели у Сергея Федорова из «Детройта» и Павла Буре, выступающего за «Ванкувер». Оба нападающих забросили по 9 шайб и сделали по 5 результативных передач. А лучший ассистент пока Николай Борщевский из «Торонто», на счету которого 9 точных передач (плюс два гола). Больше всех голов в одном матче удалось забить Александру Семаку («Нью-Джерси») — 3. По 4 точных паса за игру выдали своим партнерам Алексей Жамнов из «Винипега» и Владимир Малахов из «Нью-Йорк Айлендерс».

Шахматы

СООБЩАЕТСЯ, что потенциальные спонсоры интересуются возможностью организации нового матча на высшем уровне между Анатолием Карповым и Гарри Каспаровым для выявления истинного чемпиона мира по шахматам. Но почти все члены команды Карпова исключают (пока по крайней мере) возможность такой встречи. Как признал один из помощников Карпова, между гроссмейстерами нет контактов и потому нет шансов на то, что такой матч возможен в ближайшем будущем. Однако ряд экспертов считает, что все-таки перспектива подобной встречи имеется, и все зависит только от размера призового фонда. Конкретнее всех выразил эту мысль один из помощников Карпова, американский гроссмейстер Рон Хенли. «Да, — сказал он, — пока вопрос об очередном поединке двух «К» вроде бы не стоит, но если деньги будут на столе, все может измениться. Думаю, десяти миллионов долларов будет достаточно».

ИТАР-ТАСС—Спорт

Формула-1

В ПРОШЛЫЕ выходные на японской трассе «Сузука» прошел пятнадцатый этап чемпионата мира по гонкам в классе Формула-1. Этап выиграл Айртон Сенна («Макларен—Форд»). Это была четвертая победа бразильца в этом сезоне и сороковая в его карьере. Чемпион мира этого года Алэн Прост («Вильямс—Рено—Эльф») был вторым. Приятно удивил второй пилот «Макларена» — Мика Хаккинен, занявший третье место. Он опроверг все домыслы, что, просидев весь сезон в тест-пилотах, потерял форму. Последний этап гонок пройдет 7 ноября в Аделаиде (Австралия), где решится судьба второго места в чемпионате конструкторов, на которое сейчас претендуют «Макларен» и «Бенеттон».

В.К.

Гольф

АЛЕКСЕЙ НИКОЛОВ, генеральный секретарь российской ассоциации гольфа, назначен тренером сборной России по гольфу. Как сказал г-н Николов корреспонденту «НГ», главной задачей станет подготовка мужской сборной к чемпионату мира 1994 года среди любителей. Кандидатами названы Стрункин, Лефанов, Матросов, Попов, Гагуа.

Крис ХОКЛИ

Смерть марафонца

МУЖЧИНА 58 лет умер от сердечного приступа на трассе традиционного «Марафона морской пехоты», проходившего в Вашингтоне. Трагедия произошла на отметке 23 миль (35 км). Джулиус Беч, профессор Монмаутского колледжа (штат Нью-Джерси) вдруг, словно споткнувшись, упал и остался лежать на трассе. Когда через полчаса вертолет доставил бегуна в ближайший госпиталь, врачам оставалось только констатировать факт смерти. Это третья смерть на трассе «Марафона морской пехоты» за 18-летнюю историю этих соревнований. Один бегун умер в 1986 году, бегунья — в 1990-м, причина в обоих случаях — сердечный приступ.

ИТАР-ТАСС — Спорт

Нескромный Агасси

АМЕРИКАНСКИЙ теннисист Андре Агасси, чемпион Уимблдона 1992 года, обратился в мэрию Лас-Вегаса за разрешением переименовать в свою честь две улицы, примыкающие к его частному владению. Муниципальные власти отвергли слишком претенциозные, на их взгляд, названия Авеню Агасси и Линия Агасси, но дали согласие на более скромные: проезд Андре и площадка Агасси. Об этом сообщила парижская газета «Круа».

РИА

Спорт

ПОЧЕМУ ОНИ ПОСТУПИЛИ ИМЕННО ТАК?

Октябрьские события с точки зрения соционики

Анастасия Зуева, Руслан Блюдов

Экспертиза

Трагические события в Москве еще долго будут анализироваться экономистами, политиками, историками. В средствах массовой информации свое мнение высказывают представители различных групп общественности, ученые, журналисты и уже порядком уставшие от всех и вся простые жители нашей страны. При всей разности взглядов и позиций высказывающихся объединяет одно: все они являются гражданами одного социального общества, и хотят они этого или не хотят, но их поступки во многом зависят от социально-психологической атмосферы в обществе. Более того, между различными социальными обществами тоже могут складываться определенные социально-психологические особенности, подчиняющиеся каким-то более общим законам. Существует даже наука, называемая соционикой, которая пытается объяснить закономерности отношений между людьми, коллективами и обществами.

ПОЧЕМУ?

ЕСЛИ ГОВОРИТЬ о личностном аспекте, то кому бы не хотелось понять, почему с одним человеком, хотя и причин особых нет, у него отношения неприятия, с другим — отношения необъяснимой симпатии. Что предпринять для того, чтобы, без ломки себя и не поступаясь принципами, улучшить отношения с непосредственным начальником? В коллективах всегда актуальны вопросы совместимости, существования без всеразрушающих конфликтов, продуктивной работы. Так вот соционика в большой степени отвечает на все эти вопросы и позволяет понять, почему основные участники октябрьских событий поступили так, как они поступили, осмыслить особенности и перспективы нашего общества.

ПСИХОЛОГИЧЕСКИЕ ТИПЫ

Еще в начале века психолог К.Г.Юнг обосновал причины различий между людьми и выделил восемь основных психологических типов. Это, по сути, позволило создать модель человека с восемью степенями свободы. Литовская исследовательница А.Аугустинавичюте расширила список типов до шестнадцати, дала их описание, составила таблицу интертипных отношений, подобную таблице Менделеева. Эта таблица уникальна. Соционика оформилась в самостоятельное научно-практическое направление и получила развитие как у нас в стране, так и за рубежом. В Украинском центре соционики разработали теорию взаимоотношений, основанную на принципе информационно-энергетического обмена, разработали тест для определения соционического типа личности.

Какие же факторы положены в основу модели человека? Их восемь, вернее, четыре пары: интраверсия — экстраверсия, рациональность — иррациональность, логика — этика, сенсорика — интуиция. Условно личность описывается следующим образом: например, логико-сенсорный интраверт (ЛСИ). К этому типу принадлежат А.Руцкой, так же как и М.Горький, И.Сталин, А.Макашов. Первое слово (логика) обозначает образ мышления, второе (сенсорика) — действие, третье (интраверсия) — обращение психики внутрь себя. Но все эти факторы взаимозавязаны.

Президент Ельцин является логико-интуитивным экстравертом (Д.Лондон, Р.Рейган, Л.Ландау). Из других действующих и бывших государственных деятелей отметим интуитивно-логических интравертов Р.Хасбулатова и В.Черномырдина (Бальзак, Де Голль, М.Кутузов), сенсорно-этических экстравертов М.Горбачева, Е.Гайдара (Наполеон, Ю.Цезарь), сенсорно-логического экстраверта Ю.Лужкова (Г.Жуков, В.Ленин), интуитивно-этического интраверта Н.Рыжкова (С.Есенин, Н.Бухарин), этико-сенсорного интраверта А.Козырева (Т.Драйзер), этико-интуитивного экстраверта В.Жириновского (Гамлет, Л.Троцкий, А.Гитлер).

Экспериментально проверено, что 95% людей можно отнести к одному из шестнадцати типов личностей. Следует также заметить, что в течение жизни тип личности практически не меняется.

РУЦКОЙ

Оперируя единой схемой информационно-энергетического обмена, соционика позволяет выделить на основе восьми факторов сильные, слабые, резервные и инертные функции личности. Конечно, в большой степени характеристики имеют обобщенный характер, но тем не менее они позволяют однозначно отделить один тип от другого. На примере А.Руцкого тип личности ЛСИ можно охарактеризовать следующим образом. Главная особенность его мышления — готовность к программным высказываниям критического и прагматического характера, у него хорошая приспособляемость к своему положению в иерархии власти, любовь к администрированию, умение регулировать психологическую дистанцию при общении, однако он очень доверчив в вопросах человеческих отношений. В поведении отмечается волевой нажим при практической работе. Эти качества очень ярко проявились и когда он повел самостоятельную политику вразрез политике президента, претендуя именно на роль лидера в масштабе государства, и во время защиты Белого дома, воздействуя на людей волевой инициативой.

ВЫСОКИЕ ОТНОШЕНИЯ

Теперь ясно, каким образом соционика может помочь осмыслить известные политические события. Прежде всего через особенности интертипных отношений. А.Руцкой и Р.Хасбулатов находятся в отношениях так называемого социального заказа, причем заказчиком выступает А.Руцкой. Со стороны — это ровные бесконфликтные отношения. Заказчик поощряет преемника по мере сил. Это мы все наблюдали, особенно во время защиты Белого дома. Однако обратный отклик бывает только на первых порах. Со временем отношения перерастают в почти полное игнорирование преемником заказчика. Долговечен ли был бы их союз в случае победы? Соционика говорит: навряд ли.

Между Б.Ельциным и Р.Хасбулатовым зеркальные отношения. О чем любит порассуждать один — другой неосознанно реализует это своим поведением, причем с корректировкой. Однако корректирует свои поступки каждый, исходя из совсем других норм поведения, чем партнер. По этой причине возникают претензии друг к другу, стремление подправить поведение партнера, но такие попытки не имеют шансов на успех. Вообще-то это отношения конструктивной критики, но при условии, что партнеры действуют на деловом уровне, а не на эмоциональном.

Миражные отношения между Б.Ельциным и А.Руцким затрудняют деловое сотрудничество. Совершенно непонятны мотивы поступков партнера, присутствует критический настрой к способностям друг друга. Интраверт в этой паре пытается избавиться от попыток экстраверта навязать свое мнение, хочет добиться определенной автономии. Хорошие отношения наблюдаются в тех редких случаях, когда они мало говорят на конкретные темы, а больше делают работу вместе.

ПАНЫ ДЕРУТСЯ...

Таким образом можно дать характеристики взаимоотношений и любых других участников событий. Однако и на этих примерах ясно, что в личностном плане, наверное, не столь плох А.Руцкой, или Р.Хасбулатов, или Б.Ельцин. Но как только они начали взаимодействовать, при недопонимании того, что они люди государственные, люди разные в большей степени по природе, чем по идеологии, не смогли остановиться от того, чтобы не давить на слабые функции партнера, — это привело к чисто эмоциональным методам общения и поведения, при которых разумное начало подавляется и проявляются самые неблагожелательные черты характера, в нормальных условиях сдерживаемые. Это повлияло на социально-психологическую атмосферу во всем обществе, на образ мышления и поведение масс. Ведь известно, что люди больше ориентируются на поведение конкретных государственных лидеров, а не партий, обществ или других коллективных образований.

ПОЛИТИКИ ПРИХОДЯТ НЕ СЛУЧАЙНО

Безусловно, интертипные отношения очень важны в коллективе, состоящем из двух человек. В более сложных коллективах, к которым относятся и группы политиков, интертипные отношения проявляются более сложно. Остановимся на этом подробнее.

Все психологические типы в своей совокупности образуют социон (общество). Но социон не монолитен. Он, в свою очередь, подразделяется на квадры. Квадра — совокупность четырех психологических типов. То есть всего в соционе мы имеем четыре квадры, расположенные в строго определенном порядке. Соционика утверждает, что появление у власти политиков тех или иных психологических типов не случайно. Оно носит закономерный характер. История подтверждает, что на определенных этапах политического развития общества у государственного руля стоят в основном представители строго определенной квадры.

ПЕРВАЯ КВАДРА

Глобальным переменам в обществе предшествует деятельность первой квадры, выдвигающая принципиально новые идеи развития. Практическим воплощением этих идей занимается вторая квадра. Исправление перегибов, допущенных при реализации этих теоретических идей в жизнь (или даже свертывание их реализации — революция сверху), — это деятельность третьей квадры. На долю четвертой квадры приходится работа по коррекции практической деятельности третьей квадры. Затем власть переходит вновь к представителям первой квадры.

История дает такие факты. Глобальные геополитические изменения, приведшие к образованию Соединенных Штатов Америки, явились результатом деятельности первой квадры. Ее представители: Б.Франклин (интуитивно-логический экстраверт), Д.Вашингтон (сенсорно-этический экстраверт), Т.Джефферсон (логико-интуитивный интраверт). К первой квадре относятся также вожди французской революции — Ж.-П.Марат (ИЛЭ), М.Робеспьер (ЛИИ), Ж.Дантон (СЭИ). К ней принадлежат К.Маркс (ИЛЭ) и Ф.Энгельс (ЭСЭ).

ВТОРАЯ КВАДРА

Реализация теоретических разработок К.Маркса и Ф.Энгельса в России была выполнена представителями второй квадры: Л.Троцким, В.Лениным, Н.Бухариным, И.Сталиным. Реализованы они были с коррекцией по теории и в утрированной форме (выхолощены до неузнаваемости). Это во многом объясняется тем, что при правлении второй квадры по сравнению с первой, третьей и особенно четвертой очень сильно сказывается авторитаризм. Реализовано так, как это считалось допустимым в условиях нашей страны. О достоинствах и недостатках этого стиля управления можно говорить много, вспоминая хотя бы деятельность О.Бисмарка (ЛСИ) по централизации Пруссии, народно-освободительные революции и создание независимых государств, осуществленные, как правило, представителями второй квадры. Однако при отсутствии подлинно демократических механизмов управления государством и определенной социально-психологической атмосфере в обществе деятельность второй квадры может проявляться в виде тоталитаризма (сталинизм в СССР, фашизм в Германии). Даже США при наличии устойчивых демократических традиций не удалось избежать авторитарных издержек второй квадры (период маккартизма с известной «охотой на ведьм»).

ТРЕТЬЯ КВАДРА

Но вслед за второй по закону сменяемости квадр приходит третья квадра. Ее интересуют массы людей и их движение. Она полагается на использование объективных законов экономики в сочетании с демократическими методами управления вместо администрирования. Конечно, процесс смены квадр происходит постепенно. Но М.Горбачев, Б.Ельцин, Р.Хасбулатов, Е.Гайдар, Н.Рыжков, А.Козырев — это все представители уже третьей квадры. То, что в дни октябрьских событий в Москве команда Ельцина выступила единым фронтом, объясняется тем, что она состоит в основном из представителей одной с президентом квадры. У других политических лидеров ситуация была менее предпочтительной.

Таким образом, период реформ связан с активной деятельностью представителей третьей квадры. Кто же придет им на смену?

ЧЕТВЕРТАЯ КВАДРА

Среди известных политиков четвертой квадры сейчас можно назвать логико-сенсорных экстравертов А.Собчака и С.Станкевича (С.Королев, М.Тэтчер, Д.Буш, Н.Назарбаев). Деятельности четвертой квадры присуща стабильность и ориентация на интересы отдельного человека. Совсем недалекое будущее покажет, заканчивается ли у нас правление третьей квадры или нет.

ВЫВОД

Итак, первой политической силой в России являются представители радикально-реформаторских кругов, в основном третьей квадры, второй политической силой — консервативные круги, формируемые в основном представителями второй квадры и, наконец, третьей политической силой (помните мифическую третью силу, о которой так много рассуждали в средствах массовой информации?) — еще не вышедшие на ведущие позиции в жизни общества представители четвертой квадры.

Постоянный соционический метаболизм свойствен всем культурно-государственным образованиям. В странах бывшего СССР процессы сменяемости квадр происходят почти параллельно, что объясняется общностью экономических и политических условий.

Из сказанного не стоит делать ложного вывода о том, что психологические особенности человека и общества являются движущей его силой. Они лишь отражают объективные геополитические явления на уровне психологии отдельного человека и составляющих общество социальных групп. Соционическое моделирование позволяет избавиться от личной такой субъективной оценки политиков, как «плохой — хороший», и перейти к естественно-научной их оценке.

Рисунок Вадима Мисюка.

КУЛЬТУРА

ПОЧВА И СУДЬБА

К 150-летию Глеба Успенского

Олег Давыдов

Мифологии

КОРНЯМИ своими Глеб Иванович Успенский (род. 13/25 октября 1843 г.) целиком и полностью уходит в священническое сословие. Родственники его со стороны отца были люди талантливые, довольно образованные (по духовной части), но в большинстве сильно пьющие, с психическими отклонениями и склонностью к суициду. Отец Глеба Успенского, закончив семинарию, женился на дочери управляющего Тульской казенной палатой Глеба Фомича Соколова (тоже сын священника) и благодаря его протекции сделал карьеру чиновника. Этот Соколов был «просвещенным администратором», человеком маниакально честным, но совершенным деспотом — и на службе, и дома. Он дал своим детям хорошее образование, позволил развиться их художественным талантам, а потом все это нещадно растоптал. «Личность была настолько подавлена в этой семье, что даже в поколении внуков была заметна как бы боязнь чего-либо мало-мальски самостоятельного», — писал Глеб Успенский. Впрочем, он-то как раз сумел отстоять себя. С 1862 года, когда появился его первый рассказ, популярность Глеба Успенского непрерывно росла, талант его развивался, открывая все новые грани... И вдруг в 1891 году, в расцвете своей славы писатель впадает в безумие, в котором и пребывает до самой своей смерти, наступившей в 1902 году.

«ИВАНЫЧ» И «ГЛЕБ»

Прежде чем говорить о произведениях Глеба Успенского, давайте поговорим о том скорбном периоде его жизни, когда он уже ничего не писал. Этот период, конечно же, трудно рассматривать как продолжение творческой биографии писателя. Но поскольку (по настойчивым уверениям Глеба Успенского) ничего, кроме того, что есть в его книгах, в его «жизни личной не было и нет», постольку позволительно взглянуть на его литературные достижения с точки зрения целого его биографии. Быть может, то, что проявилось в болезни, позволит получше понять его тексты.

В дневнике д-ра Синани, лечащего врача Успенского, можно прочесть следующее: «С самого его заболевания и до сих пор в его сознании идет борьба между двумя началами: началом справедливости и началом неясно выражаемым, но противоположным первому. Первая личность есть **Глеб** (Успенский), вторая личность есть Глеб **Иванович** Успенский, и даже проще и выразительнее **Иванович** (N.B. Отец матери назывался Глебом, Иванович от Ивана, значит, отца его). Как ни борется Глеб, но ему очень трудно не только уничтожить, убить Ивановича, но даже устоять против его власти. Случалось, что Глеб как будто отвоевывал свое существование, приобретал свою половину, но это оставалось недолго. Иванович снова вторгался в его область... и заполнял Глеба. При полном его торжестве больной не только казался себе, но и в действительности являлся в самых несимпатичных, безобразных, отвратительных видах». Обратим внимание: врач подчеркивает, что «Иваныч» в душе больного идет от отца. В другом месте дневника сказано, что «симпатии его (больного. — **О.Д.**) лежат всецело на стороне материнской линии». Разумеется, тут проглядывает эдипов комплекс, но само по себе это не очень интересно. Гораздо интереснее то, что к нему привязалось. Уже из приведенной вначале краткой генеалогической справки видно, что суровая отцовская стихия в душе мальчика Глеба должна была ассоциироваться с пьянствующими попами и семинаристами, а также — со взяточничеством (отец-таки брал) и тяжелой психической атмосферой, а материнская — с артистизмом, бесполезными попытками отстоять свою индивидуальность в сочетании с дедовской идеологией фанатичного служения, каковая как раз и оборачивалась подавлением индивидуальности. Впоследствии произойдут некоторые трансформации: отцовское свяжется со всем темным, заскорузлым, мешающим переменам (подоспели реформы), с тем, что стало осуждаться общественным мнением той среды, в которую вошел Глеб Успенский, с прошлым. А материнское свяжется с тем, что признавалось этой средой («хорошей молодежью») прогрессивным.

Я говорю это пока начерно, с тем чтобы в дальнейшем уточнить, но уже сейчас стоит обратить внимание на то, что заболевший писатель выражает этот осложненный многими обстоятельствами конфликт материнского и отцовского в своей душе не в словах, а в какой-то раздирающей душу борьбе, в символических действиях. В связи с этим обратим внимание еще на одно крайне важное свидетельство д-ра Синани: «Нужно еще отметить то обстоятельство, что его нужно считать личностью совершенно отличною от людей нашего типа, привыкших думать мыслями. Он производит впечатление такого, который только и может мыслить (если можно так выразиться) образами. Эта особенность развита у него в такой степени, что для нас она может показаться почти непонятною и в нормальном его состоянии».

«КАМЕННАЯ ЗАГАДКА»

Однако в «нормальном его состоянии» Глеб Успенский тоже, случалось, так «мыслил», хотя — не всегда. Его жизнь четко делится на две равные половины неким странным событием, случившимся с ним в 1872 году в Париже. Это событие имело столь важное значение для нашего писателя, что впоследствии в своей автобиографии он заявляет: «Вся моя личная биография примерно до 1871 года решительно должна быть оставлена без всякого внимания». Но ведь к этому моменту Успенский создал уже такие произведения, как «Нравы Растеряевой улицы» и «Разорение». Многие словечки из этих и других его ранних произведений вошли в русскую культуру, и мы их до сих пор употребляем, не всегда даже помня, что у них есть автор. Например — «держать и не пущать». И все это оставить «без всякого внимания»? Почему?

Оно правда: то, что писал Глеб Успенский после 1872 года, значительно отличается от того, что он писал ранее. Раньше-то он был одним из тех литераторов, которые, как выразился Николай Михайловский, «желали писать просто правду, какою она им в данную минуту представлялась». О «фотографическом» методе этих писателей Петр Ткачев сказал, что их талант не идет «далее чисто эмпирической обработки данного конкретного факта», и предрек им скорое впадение в ничтожество. Так и случилось, но как раз к Успенскому, против которого Ткачев заострял перо, это не относится. К моменту выхода статьи Ткачева (1875 год) Успенский имел уже мало общего с эмпирическим реализмом.

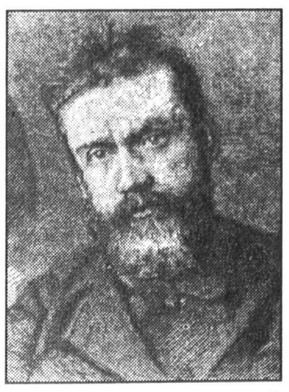

В 1872 году с ним произошло то, что без преувеличения можно назвать «обращением». Много позднее он описал это в очерке «Выпрямила» (1885). Там некто Тяпушкин (герой, лишь слегка прикрывающий самого автора), просыпается в своей деревенской избушке после тревожного сна. Просыпается от ощущения счастья. «Чему это я так обрадовался?» — думает Тяпушкин и начинает искать, вызывать в памяти «все, что в его жизни было в этом роде» (по-настоящему счастливого). Вначале он вспоминает сходное с ощущением счастья во сне впечатление от когда-то увиденной им на сенокосе бабы, которая «была так легка, так изящна, так «жила», а не работала, жила в полной гармонии с природой»... Потом он вспоминает «фигуру девушки строгого, почти монашеского типа», на лице которой «печаль о **не своем горе...** гармонически слита с ее личною, собственною ее печалью»... Ну и наконец: герой «очутился... в Лувре, в той самой комнате, где стоит она, Венера Милосская». Именно перед ней 12 лет назад он «так же проснулся», как проснулся нынешней ночью. Утраченное время прихода особой реальности таким образом возвращено: «Я успокоился: больше не было в моей жизни ничего **такого**».

«ОБЕЗУМЕВШИЙ ЧЕЛОВЕК»

Но что же так уж могло поразить Глеба Успенского в Венере? Ответ: «то истинное в человеке... чего сейчас, сию минуту **нет** ни в ком, ни в чем и нигде, но что **есть** в то же время в **каждом** человеческом существе, в настоящее время похожем на скомканную перчатку, а не распрямленную». Это описание «истинного в человеке» удивительно напоминает то, что Владимир Соловьев описывает под именем Софии — «идеальное совершенное человечество», «социальное воплощение Божества» и т.д. Правда, мистический опыт общения Соловьева с Вечной женственностью (1875 г.) получил гораздо более отчетливую философскую обработку, чем опыт Глеба Успенского, слишком уж связавшийся с каменным идолом. Но в конце концов дело ведь не в Венере, а в том, что, глядя на нее, Успенский увидел то «истинное в человеке», что перевернуло всю его жизнь, заставило иначе смотреть на мир.

К тому же одновременно с Венерой Успенский увидел в Париже еще нечто поразительное и — как раз имеющее отношение к «истинному в человеке». Ведь он оказался там через несколько месяцев после разгрома Парижской коммуны: «еще действовали военные версальские суды; за решеткой Вандомской колонны еще валялась груда мусора; в зеркальных стеклах ресторанов виднелись звездообразные трещины коммунальных пуль». Нам нетрудно понять душевное состояние Глеба Успенского, ибо все это напоминает сегодняшнюю Москву. В очерке «Больная совесть», написанном по свежим впечатлениям (опубликован в 1873 г), сказано: «Очевидно, что здесь бился и метался какой-то обезумевший человек... Глядя на эти пули, невольно думаешь и убеждаешься, что всему этому, пораженному старыми порядками, вконец ими испорченному, народу жить так дальше нельзя». Как видим, этот социально-политический взгляд на природу «согнутого» человека перекликается с эстетическим взглядом, выраженным в очерке «Выпрямила». Собственно, это единое видение, вызывающее «желание выпрямить, высвободить искалеченного теперешнего человека».

Литературным результатом парижского «обращения» явилось создание особого «художественно-публицистического» жанра. Внутренним ядром его является то, что в результате своего «обращения» Успенский приобрел дар видеть то, что обычно не видно: скрытую связь между тем, как человек живет, и тем, во что он (не всегда осознанно) верит (хотя слово «вера» здесь, может быть, надо бы заменить словом «нрав»). Для пояснения этого можно напомнить то, что сказано в «Больной совести» о победителе коммунаров: «Вам, постороннему наблюдателю, он может показаться сумасшедшим, но он лично совершенно прав, честен перед своей совестью, живет...» Однако: «Заберись коммунарская идея в голову, в сердце, словом, в будничный обиход версальского неправедного судьи — и, пожалуй, не он будет убивать, а его».

Тем, кому это покажется пустяком, советую вспомнить о недавнем московском столкновении носителей, условно говоря, коммунистических предрассудков и — не менее идиотских — предрассудков радикал-демократических. Ведь если вдуматься, за маниакальным упорством тех и других стоят не рациональные мотивы, а некие внутренние установки, которые не так-то легко схватить и сформулировать. В вышеприведенной цитате Успенский как будто бы говорит об идеологии, но на самом-то деле то скрытное, что движет человеком, лишь прикрывается идеологическими формами. Вот прояснением этого скрытого как раз и занимался в основном Успенский после 1872 года.

НЕГОДНЫЙ ТЕЛЕНОК

Разумеется, это не какие-нибудь теоретические построения. Это каждый раз очень конкретное проникновение в ситуацию конкретного человека, в такие области его жизни, которые обычно не понимаются, которые, подобно снам, представляются внешнему наблюдателю чем-то бессмысленным. Понятно, что для выявления смысла этой кажущейся бессмыслицы недостаточно того «фотографического» бытописательства, которое столь характерно для раннего Успенского, тут нужен инструментарий, выявляющий, так сказать, эйдетическую подоснову обыденной действительности.

Теперь, исходя из вышесказанного, мы можем попробовать уяснить себе, что имел в виду д-р Синани, говоря о «мышлении образами» и в нормальном его состоянии. Возьмем в качестве примера тот эпизод из цикла «Крестьянин и крестьянский труд», которым как бы предваряется знаменитая тема «власти земли». Рассказчик (Успенский) как бы не сразу «врубается» в эйдетику существования своего героя: долгое время «тайна бесплодности и непрестанности труда, из которого сотканы дни, часы и годы существования Ивана Ермолаича и многих ему подобных, так и оставалась досадною и неразгаданною загадкой, — сказано в тексте. — И вдруг случилось обстоятельство, которое пролило некоторый свет на эту тайну».

Это, кстати сказать, характерный момент: такими случившимися «вдруг» обстоятельствами Успенский обычно предваряет свои озарения. В данном случае — Иван Ермолаич купил теленка, а тот не пьет молока. Рассказчик, может быть, и не обратил бы внимания на сетования бедного животновода, если бы не их особенный тон. Этот тон заставляет Успенского вспомнить «нисколько на историю с теленком не похожее обстоятельство, которое, однако, вызвало почти точь-в-точь похожее восклицание и **точь-в-точь таким же тоном** у другого человека». Человек этот «один русский художник», который — уже догадались? — «повел меня в Луврский музей смотреть Венеру Милосскую». Судя по дате (1875), дело было уже во второй приезд Успенского в Париж, но появление в животноводческом контексте той самой Венеры, которая некогда «разбудила» писателя, симптоматично, не правда ли? На этот раз Венеру подреставрировали, что как раз и вызвало болезненную реакцию художника, очень сходную с реакцией крестьянина, который «был огорчен почти так же, как и художник, т.е. **именно оскорблен теленком в глубине своих художественных требований**».

Этот странный, казалось бы, изгиб мысли делает понятным в общем контексте очерка то, почему крестьянин отказывается от элементарных, разумных, выгодных ему вещей и совершенно не чувствителен к вопросам о возникновении кулаков, о податях, об эксплуатации и т.д. «Вопросы» эти вполне правомерны, полезны, логичны, да только у крестьянина своя жизнь, со своей «художественной стороной хозяйства» и «поэзией земледельческого труда» — жизнь, которая от понятий логических ускользает, но зато вся сама собой раскрывается, если посмотреть на нее с «эстетической» точки зрения. Разумеется, «эстетическое» здесь нужно понимать не в узком смысле художественной практики и наслаждения прекрасным, но в смысле непосредственного созерцания психологических и нравственных оснований существования. В таком прямо-таки феноменологическом созерцании перед глазами Успенского сами собой проявляются скрытые сущности. И он их «печатает... в самой разнообразной форме». Например, во «власти земли» крестьянское бытие предстает перед читателем во всей своей органической красоте, но одновременно и во всей своей трагической безысходности.

ИНОКИНЯ МАРГАРИТА

Мы знаем уже, что Успенский хотел забыть свое прошлое. Это понятно — он вынес из детства много тяжелого. «Все же, что накоплено мною «собственными средствами» в опустошенную забвением прошлого совесть, все это пересказано в моих книгах». Но, к сожалению, совесть нельзя «опустошить забвением прошлого». Прошлое всегда найдет себе путь в будущее. После 1872 года Глеб Успенский действительно старался жить «собственными средствами»: видеть подкладку жизни и изображать увиденное в своих книгах. Но вот как раз увидеть **себя** целиком, вместе с этим прошлым (своей подкладкой) он принципиально не хотел. Поэтому прошлое, оставленное без присмотра, неотрефлектированное, явилось к нему (в нем) в виде «Иваныча», который подавляет «Глеба» — ту часть души, которая особенно выделилась в писателе после парижского «обращения», «выпрямилась» в качестве «истинного в человеке».

Собственно говоря, писательство всегда было для Глеба Успенского бессознательной формой борьбы со своим напирающим изнутри прошлым, с почвой, из которой он вырос, с проклятием рода, если угодно. И он изнемог в этой борьбе, просто устал. «Иваныч» явился с прекращением писательства, и борьба стала уже болезнью души. «Тут кончается искусство», но, в сущности, болезнь Глеба Успенского можно понять как еще одну, правда, ненаписанную, книгу. В основе ее, как обычно у Успенского, лежит то особое видение сущности вещей, о котором здесь уже много говорилось, но только вот нет рассказчика, который обязательно (хотя бы в зачаточной форме) присутствует во всех произведениях, написанных после «обращения». «Рассказчик» (и он же встроенный в текст наблюдатель) — необходимый элемент «художественно-публицистического» жанра. По сути, это «Глеб», но он-то как раз сейчас занят борьбой и «Иванычем» и ничего не может писать. Впрочем, наблюдатель и рассказчик все-таки есть. В таком качестве «рассказчика» выступает д-р Синани, но это совсем не то. Он мог записать в своем дневнике все, что в «бессвязном виде» донес до него больной, но он, конечно, не мог связать это со всем контекстом жизни писателя. В том числе — с социальным контекстом, эйдетическая сторона которого всегда более всего занимала Глеба Успенского.

Стоило бы обратить внимание на то, что в болезни своей он не все только боролся с «Иванычем». Когда «Глеб» «отвоевывал свое существование», видения приобретали совсем иной характер: «Видите, видите — она опять пришла... Видите, вот она, бьется крыльями... в белой одежде». А когда его спрашивали: кто она? — он отвечал: то «Вся Россия», а то «Инокиня Маргарита». Ну скажите: разве это похоже на бред сумасшедшего? Ведь это скорее какое-то мистическое визионерство. И притом — продолжающее ряд видений, которые были еще до болезни: Венера, девушка «почти монашеского типа», крестьянка «в полной гармонии с природой». Если вспомнить, что эти видения появляются в контексте, очень сходном с учением Владимира Соловьева о Софии, то болезнь Успенского придется рассматривать как болезнь священную.

Мне даже кажется, что если бы Глеб Успенский родился не в век самодовольного торжества позитивизма, а в какие-нибудь более одухотворенные времена, на него смотрели бы, как на пророка и тайновидца. Да собственно — попади он даже просто в иную среду, все могло бы быть по-другому. А для бескрылых друзей Глеба Успенского ничего не стоило упечь человека, достойного беседовать с ангелами, в сумасшедший дом — вот судьба! — и после этого говорить (как Михайловский), что «некоторые из его безумных фантазий поражают своей оригинальною красотой». Еще бы! — ведь эти «безумные фантазии» отличаются от **написанного** Успенским только, так сказать, материалом и манерой! И полной свободой от литературных условностей.

Коротко

Видали ли вы когда-нибудь таких крокодилов?

ОЧЕНЬ разные художники показали свое творчество в ЦДХ на выставке, представленной галереей Карины Шаншиевой. Улицы, переулки, уютные невысокие домики старой Москвы. Теплом и покоем веет от них. В мир детства уводит нас **Алексей Казаченков,** тонко чувствующий поэзию, неповторимость, душу старого города. Вот тихая неширокая набережная, горбатый мостик над речкой — Нижняя Красносельская. Розовые, голубые, желтые дома, а между ними по мостовой мчится красный трамвай — улица словно устремляется вдаль, исчезая в туманной дымке. Кто—то сказал, что Москва у Казаченкова слишком яркая, красочная. Действительно — сверкающая красками. В

Керамика Натальи Олейниковой.

его работах нет фотографической точности, художник передает свое видение, настроение, свою любовь к городу. А любовь все делает ярче.

Михаил Дронов — известный скульптор. На этой выставке — его работы, выполненные в бронзе. **«Ночные гости»** — три зловещие черные фигуры, наводящие ужас, а поблизости добродушная мордочка кролика, трогательно торчат длинные ушки. **«Принц»** в золотом одеянии, ниспадающем мягкими складками. Увенчанная короной голова опущена вниз.

Молодая художница **Наталья Олейникова,** похоже, произнесла новое слово в искусстве керамики. Диковинные, пестро разрисованные птицы, рыбы, ящеры, динозавры, созданные бурной фантазией Натальи, нисколько не похожи на керамические изделия. Скорее их можно принять за деревянные. Плоский, причудливо расписанный ящер напоминает самолет. Крокодилов в экспозиции множество, и все — разные. Панцири рассеченные, объемные, пасти угрожающе разинуты, и каждый крокодил покрыт замысловатыми узорами в несколько ярких красок.

Лилия ВОЛОХОНСКАЯ

Аж из самой Австралии!

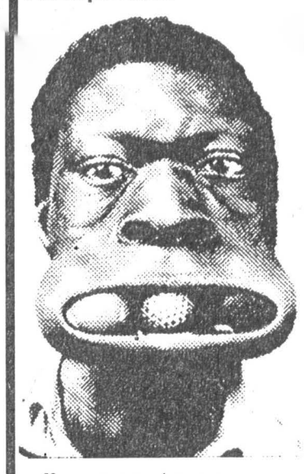

Читатель из Аделаиды.

АДЕЛАИДА, Аделаида! Благословенный южноавстралийский городок! Усердие, чистота, порядок! Избыток настолько, впрочем, переизбыточный, что переходит в вырождение. Свежую каплю крови, как и водится ныне, влили в тамошнюю глубинку выходцы из России. И уж такую свежую, что даже основали там собственную газету. Бывшие герои труда, просто бывшие наши соотечественники и просто бывшие. Во главе угла — доношение *всей великой русской* до чумазых аборигенов. Но благородно и со значением. То есть чтобы не великую русскую до чумазых, а чумазых до великой русской. А с целью чумазого побратимства новые Миклухи газету печатают по-английски, но русскими литерами. «Аделаида, звать, Тумороу».

По аборигенским же обычаям, при доношении необходимо немного (самую малость, тотем ведь, табу) погадить. Не то чтобы — натурально, а принимается и словесно, ибо аборигены какой-никакой демократии все ж хватили австралийской. Впрочем, можно и не собственно своими словами, а и цитатно. Главное — чтоб внятно. Чтоб все увидали если уж и не процесс, то всенепременно — результат. А у бывших-то, вот незадача, не все очень внятно, особливо когда речь — о не *лучшей великой русской*. Ну тогда, по чумазым-то традициям, гадить нужно вдвойне. Ну и с радостью — широк русский-то эмигрант! А вот *с лучшей великой русской* — дело лучше: сперва-то цитатно, а затем — и самоцитатно, автоцитатно, себецитатно: «Момент («Ад. Ту» № 734 1997 г.) в («Ад. Ту» № 836, 1993 г.) авторском («Ад. Ту» № 4 1938 г.) движении» («Ад. Ту» № 1558, 1981 г.). Ностальгия, в общем, комплексы и их успешное изживание. Все (при)совокупляется, исходит, читается, газета в Аделаиде нарасхват. Счастливые аборигены. Вот только литер русских еще не до конца выучили. Но обычай уважен. Хочу в Аделаиду.

Сидней СОВКОВ (ШВАБРИН)

Коротко

ПОД ЗНАКОМ ВЕСОВ

прошел фестиваль неигрового кино

Марина Невзорова

Movies

А ЗНАЧИТ, в этом году V Открытому фестивалю неигрового кино тотально не везло. Буквально за несколько дней до открытия неожиданно отказался возглавить жюри Элем Климов. Пришлось срочно искать замену. Нашли: имя громкое — академик Генрих Иваницкий. Но при чем здесь неигровое кино? Тем более что среди членов жюри был замечательный режиссер-документалист Дмитрий Луньков.

Далее по весьма, как я полагаю, уважительным причинам стали приходить отказы от моих коллег из разных изданий посетить славный город Екатеринбург. Открытый фестиваль оказался закрытым для миллионов читателей.

И, наконец, трагические события в Москве, которые вялотекущую атмосферу смотра в одночасье превратили в драматическую. Естественно, было предложено закрыть фестиваль. Но к этому моменту напряжение в столице стало спадать, и фестиваль продолжил свою работу.

Как сказал директор фестиваля Г. Турецкий: «Из ста фильмов, просмотренных отборочной комиссией, за призы будут состязаться пятьдесят два. Это говорит о том, что отбор был достаточно строгим». Воля ваша, г-н Турецкий, но в любом вузе конкурс два человека на место считается полным отсутствием конкурса. Я не знаю, сколько фильмов надо было отсмотреть, чтобы удержать планку фестивальной программы, но знаю, что половина картин, включенных в конкурсную программу, была весьма далека от высоких профессиональных критериев. Ну сколько же можно быть славными продолжателями братьев Люмьер! Ну как можно, после того что было уже найдено в мировой документалистике, не говоря уж об отечественной (вспомним хотя бы Дзигу Вертова), просто ставить камеру и снимать говорящего человека в течение тридцати или пятидесяти минут! Как бы ни был сам по себе интересен человек, такой, с позволения сказать, прием к кинематографу не имеет никакого отношения. Или долго и нудно демонстрировать городские пейзажи, сопровождая их задушевным закадровым комментарием. Кстати, когда я захотела перечислить фильмы, к которым относятся вышесказанные нелестные слова, то в каталогах обнаружила лишь один из них — «Неизвестная» (режиссер А.Белобоков). А где же «Три замужества Марии», «Чудики», «Таинственный город Самара»?.. Такое вот своеволие.

Гран-при — Большую хрустальную друзу — жюри присудило картине «Таинство брака» режиссера С.Мирошниченко. Фильм о любви. Старого актера Леонида Оболенского и молодой женщины, которая разделила его последние годы жизни. Как бы ни пытались убедить меня коллеги в гениальности Сергея Мирошниченко, на всем протяжении картины меня не покидало ощущение, что видела, видела я уже этот фильм. И причина на то была. Два фильма уже сделано об Оболенском. Один из них замечательный — «Уходящая натура». И настолько сильна, обаятельна, незабываема личность Оболенского, что любой последующий фильм о нем воспринимается лишь как продолжение. Пусть в «Таинстве брака» Леонид Оболенский присутствует не более десяти минут, а потом на экране — лишь осиротевшая, потерянная женщина, ибо с уходом мужа утратила она целый мир, — все равно незримое присутствие Оболенского закрывает собой все. И такой незамысловатый символ времени — чеченочник, равнодушно и бесстрастно отбивающий ритм, появляющийся в паузах между частями картины, тоже лишь добавляет ощущение вторичности.

Малую хрустальную друзу — первый приз — получил фильм Алексея Учителя «Баттерфляй». Об этом фильме много писали, причем забавно, что все нарекания были в адрес Романа Виктюка — хотя он всего лишь герой ленты, а не ее режиссер. В этом мне видится недостаток «Баттерфляй». Виктюк, если попытаться втиснуть его многомерную фигуру в одну строку определения, — это театр одного актера. Всегда. Театр яркий. Неповторимый. Этот театр и «съел», не желая того, режиссуру Алексея Учителя. Кроме того, «эстетичнее» Виктюка, кажется, быть невозможно. Каждая попытка здесь априори обречена на провал. А Учитель попытался. Тем не менее «Баттерфляй» принадлежит к бесспорным лидерам конкурса. А их, с моей точки зрения, было еще два — «Утром шел снег» (режиссер Сергей Винокуров) и «Тихая обитель» (режиссер Владимир Эйснер).

...Утром шел снег. В городе Санкт-Петербурге. Утром шел снег, хотя где-то лилась кровь. Утром шел снег. И каждый из тех, кто появлялся на экране, решал, как быть и как жить. Решал негромко, почти исповедально, будто не следила за ним камера. Решал для себя, а Сергей Винокуров деликатно, как бы отсутствуя, наблюдал за каждым из них. За юношей, который случайно оказался в Приднестровье и увидел мужество в глазах людей, защищавших свою землю. За мальчишками 10—14 лет, не чурающимися никакой работы, лишь бы заработать, — они-то спокойно обосновались в жестоком мире подрастающих волчат. За новоявленным миллионером, уверенным в своем праве — праве сильного и хитрого. И странной троицей, создавшей маленький театрик и живущей надеждой, что это кому-то нужно. А снег все шел...

Где отыскал своего героя Владимир Эйснер? Не там ли, где находил своих персонажей Андрей Платонов? В жизни то есть. Ночной сторож пятидесяти семи лет, хоть на вид все восемьдесят. Выражается так: «Женщины — люди второстепенной жизни». Или когда у него, пьяненького, свои же ребята 10 тысяч из кармана украли: «Жизнь иногда такие призы делает». Своя философия, очень схожая с пуховской у Платонова: «Мне что надо? Пожрать как следует, выпить и поработать». Но так бы и остался этот платоновский тип просто прелюбопытным явлением человеческой природы, если бы Владимир Эйснер, проводя нас по кругам его жизни, не сумел показать в этом миллионы других таких же «сокровенных людей».

Незамеченным и, как показала пресс-конференция, непонятым оказался фильм Алексея Баранова «Безымянка». Хотя идея его невероятно проста. За славные годы, прошедшие с залпа «Авроры», мы все стали безымянны. Без роду и племени. Мы разучились говорить, забыв о первоначальном значении и смысле слова. Время перемен внесло еще больший сумбур в наше раздвоенное сознание, и сейчас мы тоже не знаем, кто мы и зачем бредем по родине нашей бесприютной. И потому надо вновь учиться и говорить, и понимать. Единственное, в чем можно упрекнуть режиссера, — это, пожалуй, в некоторой прямолинейности метафоры. Лейтмотивом в картине проходят кадры урока у логопеда. Дети пытаются правильно и внятно назвать свое имя. В остальном же «Безымянка» интересный эксперимент в неигровом кино, родом, кажется, из Дзиги Вертова.

Фильм «Клетка» режиссера Дмитрия Сендерова занимал в зрительском рейтинге первое место и первое по раздражению у кинематографической публики. Дело в том, что в Екатеринбург прибыл герой «Клетки»... Адольф Гитлер. Двойник, конечно. Чем и вызвал праведный гнев некоторых граждан. Даже хотели составить какую-то бумагу, дабы выдворить Адольфа из города. Но дело не в том. Фильм Сендерова прелюбопытнейший. Не о Гитлере, о нас. Саша Шишкин всю жизнь был беспросветным неудачником. Пока не «свезло» ему, как Шарикову. Кто-то заметил его разительное сходство с Гитлером, а тут и конкурс двойников подвернулся. И уехав, наконец, из опостылевшего Ташкента, где «его не любят и плюют ему вслед», Саша начал свое триумфальное (весьма прибыльное) шествие по различным празднествам и ночным дискотекам Москвы. Где его шествие закончится, у меня сомнений нет. Кульминация фильма: Гитлер в Парке культуры на 9 мая. Думаете, его забросали камнями или хотя бы плюнули вслед? Ничуть не бывало — с ним ведут мирные беседы. Не Адольф все-таки.

СПОСОБ ИЗБАВИТЬСЯ ОТ ВСЕХ ПРОБЛЕМ!

Неюбилейное о «Женитьбе Фигаро» в театре Марка Захарова

Юлия Гирба

После премьеры

Рецензия на «Женитьбу Фигаро» попала к нам накануне юбилея Марка Захарова. Помещать ее к дате посчитали несколько неуместным, однако, хотя и запоздалая, рецензия эта свидетельствует о нескончаемом интересе не только публики, но и критики к спектаклю. На почве интереса мы и сошлись с автором.

ЗАХАРОВ — мастер своего Дела. И не поспоришь с этим. Дело его налажено и мчится вперед на всех парусах, на всех парах.

«Женитьба Ф.» — Спектакль с большой буквы. Каков масштаб, каков размах! А уж каков успех!

Захаров — последний из могикан, делающий ставку на спектакль большой, на спектакль тотальной режиссуры. В период подготовки новой театральной эстетики на основе новых отношений между актером и режиссером, в эпоху упадка режиссуры как диктатуры, в момент тайных, сложнейших превращений театра Захарову захотелось «Принцессы Турандот-II».

Новый спектакль Мастера «пророс» из обыкновенного, не замеченного критикой студенческого спектакля. Поставил его, впрочем, педагог ГИТИСа и штатный режиссер Ленкома Юрий Махаев. Ныне значащийся в программке сорежиссером, он-то и придумал, сочинил основное действо. (Надо заметить, что использовать студенческие свежие силы для предварительной проверки точности выбора материала Захаров начал еще давно и делает это регулярно.) Студенты, на которых опробовали «Женитьбу Ф.», разбрелись по городам и весям, а в «Фигаро» заняты молодые звезды Ленкома. Добрый Мастер одарил их выходными ариями, смачными шутками, материалом, на котором можно «и себя показать, и мир посмотреть». Все предварительные приготовления сдобрены были то ли двенадцатью, то ли четырнадцатью миллионами рублей спонсорской поддержки, приправлены актуальным политическим антуражем и ассоциациями с Французской революцией.

Велик талант Мастера. А основное свойство его таланта — находить нужный товар и эффектно его продавать. Ибо успех у публики нового спектакля таков, что она готова отдать последнее ради счастья увидеть спектакль, насладиться зрелищем, забиться в судорогах удовольствия.

Вы извините, что не пишу я, как полагается, о самом спектакле, не описываю сцены, роли и эффекты. Не анализирую сверхзадачу и сквозное действие. Об этом не пишется. Критик на этом спектакле «отдыхает». Дела до спектакля критику нет, в смысле — делать ему там нечего как критику. Критик — тоже человек. Он покорно потребляет спектакль, как и предписано «правилами пользования». Ведь кто же откажется принять порцию продукта по доступным ценам! Как говорится, «один батончик «Сникерса» — съел, и порядок»! Конечно, можно обсудить состав ингредиентов. Мол, слой шоколада, слой карамели, и все это заправлено орехами и ванилью. Но этот рецепт известен даже Леониду Трушкину, об этом «должен знать каждый». Что же получается, вроде бы — «у меня секретов нет, кушайте, детишки»? Но, как и у каждого Великого Комбинатора, у Захарова есть Секрет, и это — «секрет фирмы». Нашел сырье для ингредиентов, взял в банке заем для изготовления первой партии товара, купил механизмы для переработки сырья, списал рецепт приготовления в новейшем иностранном каталоге, подыскал дешевую рабочую силу. Да, и не забыл про упаковку! И впрямь, Захаров не забыл о том, что у него есть несравненный конструктор-дизайнер, Олег Шейнцис. Он смастерил для спектакля блестящую, шуршащую, яркую «упаковку». Все в лучшем виде — качается, сверкает, вырастает, проваливается, катается и дымится.

Спасибо Вам, Мастер, за сладкий, калорийный, престижный спектакль. Спасибо за зрелище, ставшее воплощением в жизнь программы последнего этапа экономики переходного периода: «Искусство приходит и уходит, а кушать хочется всем».

ПРЕКРАСНАЯ НУАЗЕЗА

Живопись Виталия Грибкова

Александр Вяльцев

Вернисаж

В ЖИВОПИСИ есть эпохи — художественные par excellence, способные в наибольшей степени создать миф о данной профессии и выразить саму суть утонченного и эмансипированного понимания искусства. Одной из них была парижская школа живописи начала века. Ван Донген, Пасхин, Матисс, Модильяни, Пикассо... Предельное напряжение краски, женщина, увиденная, как букет, как миг, как расстройство сетчатки. Женщина в шляпе, женщина с цветами. Часто — обнаженная женщина. Эмоция непонимания и восторга.

У нас были другие кумиры. Начиная с 60-х мы либо аккуратно воспроизводили знаменитый наш авангард, либо занимались наглядной публицистикой. Художники самой литературной страны легко схватились за дружественный сюрреализм (как им казалось), более просвещенные напирали на инсталляции и наклеивание на холст фантиков. Вероятно, все это вы и увидите теперь на нашем претенциозном АРТ-МИФЕ, этаком русском варианте парижского «Салона» прошлого века.

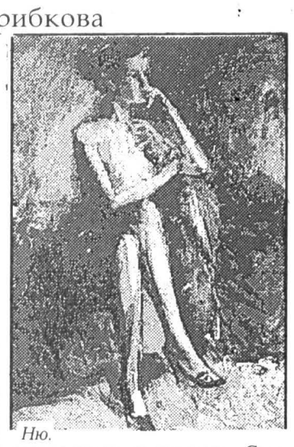

Ню.

А в это время в галерее «Нагорная» (Ремизова, 10) открылась выставка **Виталия Грибкова.** Он нормально видит цвет и не приворачивает к холсту чайники. Он пишет женщин. В их самом неотразимом виде (полуобнаженном).

Кажется, Мазаччо стал первым в живописи изображать обнаженное тело. После него женщину раздевали бесчисленное количество раз, и со вкусом. Это абсолютный живописный объект.

Мужской силуэт по сравнению с женским — беднее, объемы неуравновешены. Кажется, что мужской вариант человека, по замыслу, более деловой, женский — декоративный.

Впрочем, «любители» всякого рода пикантностей разочаруются (я делаю плохую рекламу). «Ню», но «недоговоренная», скрытая воздухом, манерой (напоминающей беглость сумé), эмоцией цветовых пятен. Краска открыта, «незализана», она живет и борется с формой — и драматизм их борьбы вносит дополнительный интерес в холсты Грибкова. «Академия» тонко напоминает о себе блестящей беглой прорисовкой глаз, губ, крыльев носа, а главное — рук: камнем преткновения дилетантов. Форма возникает из хаоса краски или лирической размытости фона, как в первых стихах Библии. С намеком чувственности и остраненностью священнодействия. Иногда — что-то от Коровина и Фалька. В этом смысле Грибков — «традиционалист». Так сейчас почти никто не пишет. Если бы Грибков сам изобрел прием — он был бы гений. Но в любом случае это умно и вкусно, как клубника зимой.

ВПЕРЕД, К АЛЬТРУИСТОКРАТИИ!

Мысли «красно-коричневого»

Борис Загреев

Я НЕ КОММУНИСТ, даже когда в свое время предлагали вступить в партию — отказался. Но вот сейчас, когда волей-неволей все оказались втянуты в политику, стал анализировать свои ощущения, и мои симпатии оказались все же больше на стороне «коммуно-фашистов». Пожалуйста, не отбрасывайте с отвращением эту статью, выслушайте «красно-коричневого». Действительно между коммунистами и патриотами (если хотите, можете взять это слово в кавычки) оказалось много общего по духу. Здесь нельзя отделаться поверхностным взглядом: коммунизм — фашизм — ГУЛАГ. Миллионы людей искренне верили в формально совершенно разные теории, значит, они задели какие-то очень глубокие струны человеческой души, удовлетворяли какие-то очень важные духовные потребности. А самая важная духовная потребность (особенно для русского человека) — это ощущение (хотя бы подсознательное) осмысленности собственной жизни. «... ибо тайна человеческого бытия не в том, чтобы только жить» (Ф. М. Достоевский «Братья Карамазовы»). Это и привлекало в коммунизме, а еще раньше в религии — ощущение служения Великому Общему Делу (ВОД). В этом смысле Бурбулис прав — срочно необходима новая идеология (религия), заполняющая образовавшийся вакуум. Может ли эту функцию выполнять идея рыночной демократии? Может, но только на этапе борьбы за нее, и многие сейчас бросились в эту борьбу с тем же энтузиазмом, с каким раньше строили коммунизм. Сама же по себе идея рынка не годится на роль ВОД, ибо суть ее в том, что каждый за себя, и «пусть проигравший плачет».

Это все философия. А что я конкретно предлагаю (заранее прошу извинить за прожектерство)? Я бы назвал это АЛЬТРУИСТОКРАТИЕЙ. Логичнее было бы дать право управлять государством тем, кто больше в него вкладывает, причем добровольно, помимо налогов (налоги — это плата для всех за услуги государства). Между прочим, именно так управляются практически все компании — пропорционально вкладу акционера. Правда, здесь, мне кажется, важна не абсолютная величина вклада, а относительно общего дохода человека, степень его альтруизма, какую долю своего дохода он жертвует на благо общества. Таким образом, я предлагаю, чтобы человек имел право голоса пропорционально его индексу альтруизма — доле его дохода, пожертвованной на благо общества (в бюджет или благотворительные фонды). Главное здесь в том, чтобы в обществе установился культ альтруизма, чтобы альтруистом было быть хоть и невыгодно (материально), но престижно. Причем все здесь абсолютно добровольно, хочешь жить сам по себе — пожалуйста. При этом ты материально можешь жить исключительно хорошо, но не претендуй на политическую власть. Так у хорошего хозяина скотина ест лучше него, но, естественно, права голоса не имеет. Возможно, общество при этом расколется на две подсистемы с совершенно различными культурой, традициями и т.д. Не вижу в этом ничего страшного. Общество всегда состояло и будет состоять из разных людей, и всегда перед человеком будет стоять выбор между духовным и материальным.

Теперь об экономике. Проведу простую аналогию. Была у рыбака удочка. Не очень хорошая, но рыбу ловила. Потом наступил экономический кризис (удочка сломалась, вернее сломали, под тем предлогом, что не на мировом уровне). Еды стало мало. Что станет делать хороший хозяин? Правильно, затянет на время поясок и починит удочку. А что сделает плохой? Пойдет и продаст то, что от нее осталось, и некоторое время еще протянет, а как деньги кончатся... Вот это у нас сейчас и происходит. Национальное богатство проедается! Раньше была жесткая (пусть и бюрократическая) система фондирования. Все было расписано: что на зарплату, а что на ремонт «удочек». Причем на это отводились значительные суммы, которые, обращаясь в безналичном виде, обеспечивали оборот средств производства. Теперь свобода! Естественно, эти гигантские безналичные средства стали прямо или косвенно (через коммерческие структуры) обналичивать, причем не оставляя даже резервов (отсюда проблема взаимных неплатежей). Вот она — главная причина инфляции. Что я предлагаю? Необходимо ограничить свободу распоряжаться основными фондами. Установить, что достаточно большая доля дохода должна в обязательном порядке направляться в специальный фонд предприятия на развитие производства (т.е. пополнение основных фондов). Если что-либо из основных фондов продается, то эти деньги также должны зачисляться в этот фонд. Кроме того, должен быть установлен обязательный норматив для резервного фонда, и пока этот фонд не наполнен, зарплата не платится. Именно таким способом, стимулируя производство (ибо деньги не отнимаются у предприятия), а не бешеными налогами можно остановить инфляцию.

ИДОЛЫ ИНТЕЛЛИГЕНЦИИ

и их жрецы

Юрий Шевченко

В ВОСКРЕСЕНЬЕ, 3 октября, была освобождена на время из темницы икона Владимирской Богоматери, впервые за многие годы ее разрешили достать из хранилищ государственной галереи и доставить на богослужение в Елоховскую церковь. Это событие заставляет нас поновому посмотреть на проблемы русской культуры.

Почему интеллигенция, люди культурные, не подняли вопрос об освобождении иконы? Почему в Польше икона Ченстоховской Божьей матери окружена почитанием, у нее есть свой храм, куда собираются паломники со всего света, а в России наша чудотворная икона находится в темнице, и полновластные чиновные «реставраторы» могут в любой момент безнаказанно потрогать ее своим коготком?

Есть много описаний понятия «интеллигенция» — например, известный кулинарный образ — «прослойка». Народ, как пирог, а в нем прослойка крема, изготовленного из взбитых сливок...

Попробуем подойти к этому понятию со стороны более общего и фундаментального понятия — культуры. Может ли быть интеллигентный человек бескультурным? Казалось бы, нет. А может ли у него отсутствовать культура правовая? Сплошь и рядом.

Интеллигентный человек — это человек образованный в некой области и умствующий, применяющий свой ум во многих областях.

Нужно ли выделять особо такой подвид человека — «интеллигентный», если уже в самом определении вида Homo sapiens содержится представление о разумности? Нет ли в определении «интеллигентность» тавтологичности и избыточности? К чему вообще употреблять это слово, если есть слова более конкретные: образованный, воспитанный, культурный?

Не в том ли дело, что те, кто называет себя интеллигентом, — по существу идолопоклонники. Они создали капище новых кумиров: Сахарова с женой, Солженицына с детьми, Растроповича с друзьями.

Жрецы, которые курят фимиам вокруг этих идолов, называют себя демократами.

Демократия как власть народа им не нужна — им нужна авторитарная власть, опирающаяся на авторитет идолов.

Они боятся и не уважают свой народ. Этот страх ведет их к оправданию диктатуры, нарушает любую логику в их рассуждениях.

Наш народ не готов к законопослушанию — вот мысль тех, кто защищает узурпацию власти. В основе оправдания деспотии — расистское отношение к своему народу, отсутствие чувства родства с ним, ощущение превосходства. По мнению иных господ, народ наш дик и нецивилизован настолько, что не готов к исполнению мировых законов. Что же это за законы и ценности, которые они нам предполагают навязать с помощью палки?

Это рынок — их новый кумир. Но любому христианину ясно, что рынок — это торжество Золотого Тельца.

Что внушают нам? Стыдно быть бедным. Но верно и другое — стыдно быть подлым. Независимо от степени жизненных благ!

Происходит нарушение национального архетипа, народу навязываются чуждые ему ценности. Психологи сейчас отмечают много детских неврозов, связанных с пропагандой новых ценностей. Дети консервативны, и опасно им прививать ценности другого народа.

Но консервативен и весь наш народ. Абсурдно проповедовать то, что не нуждается в пропаганде, — богатство и здоровье. Но какое богатство и какое здоровье могут быть сейчас в обворованном народе?

Народ обокрали — первое, что у него украли, — образ жизни.

Для значительной части населения это был странный, в чем-то обломовский стиль службы и труда, оставляющий человеку много досуга для чтения, размышлений и общения.

Традиционно многие в нашей стране служили казне — и делали это особенно не надрываясь. Население жило в благодействии аскетизма: надо в поте лица своего зарабатывать на хлеб насущный. Людям не оставили досуга для размышлений и самопознания.

Большая часть образованных людей находилась на иждивении у казны не только последние семьдесят лет, но и предыдущие столетия, работая в государевых заводах и приказах.

Люди имеют огромную психологическую инерцию и не потерпят мгновенного разрыва таких отношений с отечеством.

Не все это понимают — газетная интеллигенция бросилась холуйски прислуживать новым властям.

«Что хочу, то и ворочу» — основание для действий самодура. Это не ново, стиль обкомовского секретаря копирует барские замашки прежней российской знати.

Знать в старинном смысле этого слова и означает знание, и народ в старину был застрахован от самодурства правителей тем, что все знали родословную того или иного боярина из глубины веков — было известно, что от него можно ожидать.

Как сейчас выбирать правителей, если знание о них основано только на словах их холуев?

Но знаем ли мы их? Выдержат ли они огромные искушения властью? В качестве альтернативы им демонстрируются одиозные фигуры, а нормальных, живых людей мы почти и не видим на экранах телевизоров. Или так легко испортить человека, растлить вниманием и деньгами?

Не будем обольщаться относительно правителей наших нынешних и будущих — мы не можем знать о них всей правды: кто стоит за ними, какие силы ведут их к власти. Но мы можем требовать от них соблюдения законов.

Насколько правители наши опасны для народа? В той степени, в которой они идут на нарушение закона. Нам скажут, что закон есть формальность. Но человечество не нашло пока другой защиты для людей, как соблюдение законов.

Вспомним писателя Андрея Платонова. «Душа есть форма форм», — сказал он.

Нам не нужны ни старые, ни новые идолы. Нам нужно восстановление законности.

И это великий миг — гражданское общество может познать свою силу в России, объединив людей всех убеждений в одном родстве — в уважении к своему народу и доверии ему.

Народ способен жить по закону без палок, автоматов и танков.

СЕРТИФИКАТ КАЧЕСТВА ПРЕЗИДЕНТА

В помощь потребителям власти

Моисей Гельман

ПРЕЖДЕ чем пустить в продажу новый сорт колбасы или сыра, либо еще что-нибудь съедобное, их дегустируют профессиональные эксперты. Они проверяют, как продукты соответствуют определенным требованиям. В том числе вкусовым. И по специальным шкалам выставляют оценки. Подобно судейству на тех же соревнованиях по танцам на льду. Такой контроль качества является разновидностью широко применяемого метода экспертных оценок.

Колбасе или сыру, прошедшим экзамен, выдают путевку в жизнь — сертификат качества. Недавно у нас принят закон о сертификации всей выпускаемой продукции. Согласно этому закону сертификацию проводят с целью содействия потребителям в компетентном выборе продукции, контроля безопасности при ее использовании, защиты от недобросовестного изготовления. А под самой сертификацией понимают официальное подтверждение соответствия продукции установленным требованиям.

Для оценки качества чая, водки, сыра проводится их дегустация специалистами. Чтобы получить права на вождение автомобиля, необходимо пройти в ГАИ сито критериев отбора. А вот выборы президента и депутатов, от качества которых зависят судьбы избирателей, безопасность страны, ее будущее и многое другое, происходят вне системы объективных ценностей, регламентирующей селекцию претендентов на престол согласно их общественной пользе. То есть для удовлетворения тех или иных потребностей общества, его групп, слоев или индивидумов. Вместо истинно ценностных критериев отбора кандидатов на решения выборщиков зачастую влияют чисто эмоциональные и вкусовые ощущения. К примеру, холодный чай, поданный президенту на глазах у десятков миллионов телезрителей. Это в свое время, видимо, умилило многих представителей сильного пола, увидевших нечто общее у них с президентом: недостаток внимания со стороны домочадцев. А домовитые телезрительницы, вероятно, пожалели главу государства — они к близким внимательнее. Поэтому результаты референдума были обеспечены без каких-то там экспертных оценок.

События последних лет и дней показывают, что при выборах «слуг народа» пора наконец отказаться от их черно-белых изображений, от оценок по принципу «ты меня уважаешь?», хороший или плохой и перейти к анализу претендентов по множеству показателей. Нравственным, человеческим, профессиональным качествам. Отношению к людям [в том числе близким]. Чертам характера, например, склонностью к авантюризму. Привычкам: пьет или трезвенник? Наличию программы спасения страны, а не декларций об этом. Источникам доходов. И многому другому. Шкала таких ценностных параметров давно известна. И речь по существу идет о распространении метода экспертных оценок на отбор кандидатов в президенты и депутаты с целью их сертификации, как колбасы, чтобы получить полные портреты.

Экспертные оценки — совокупность сведений профессионального характера об изучаемой реальной системе. Эксперт должен хорошо знать среду, из которой выделяется объект, то бишь будущий «слуга народа», глубоко понимать цели и правильно пользоваться критериями выбора. Они необходимы для сравнения объектов между собой по степени предпочтительности. Один объект считается лучше другого, если он по совокупности критериев в большей степени соответствует целевому назначению. Поэтому велика значимость правильности оценок. В то же время понятие «большая степень» применительно к выбору того же президента нельзя точно определить количественно. Вследствие этого решение приблизительно. Его точность возрастает с увеличением числа привлекаемых экспертов. Как на тех же соревнованиях по танцам на льду. Чем больше судей, тем меньше влияние субъективного отношения одного из них к непонравившейся паре. Ведь выставляемые очки усредняются.

Эксперт должен быть профессионалом. В противном случае нет смысла обращаться к его мнению. Избиратель — это тоже профессия, требующая обучения. Нынешнее положение в стране во многом порождено низким профессионализмом избирателей, которые экспертизу кандидатур подменяют зачастую вкусовыми пристрастиями. Чтобы избиратели во время выборов смогли компетентно выбирать лучшего из кандидатов, их надо превратить в экспертов, а для этого необходимо четко сформулировать шкалу общественно значимых ценностей того же президента страны — профессиональных и человеческих, в соответствии с его функциональными обязанностями и целевым назначением.

Примерами таких шкал являются наборы тестовых признаков, иногда публикуемых в газетах для самооценок. Они содержат вопросы-критерии, взвешенные тем или иным количеством очков. Отвечая не кривя душой на поставленные вопросы, любопытствующий читатель по сумме набранных очков может самостоятельно определить то или иное свойство своего характера. Например, ревнив ли он.

Подобные критерии применимы и к избираемым в президенты. Они ведь тоже люди. Когда кандидатов много, эксперты-избиратели смогут по очкам разыграть из их числа будущего победителя. И если на такую игру из-за сложности ее проведения нельзя сегодня пойти во время самих выборов, необходимо организовать ее до их проведения. В предварительном порядке. Тогда каждый избиратель, подсчитав по тестовой таблице начисленные суммы очков каждого из претендующих на престол, уверенно и обоснованно оставит в бюллетене для голосования объективно достойного. По всей совокупности общественно значимых признаков: и профессиональных, и человеческих. И чем больше экспертов придет к избирательным урнам, чтобы принять групповое решение на основе предварительных индивидуальных выборов, тем больше у нас появится шансов создать наконец нормальное государство. С эффективной экономикой, управляемой компетентными людьми.

Без гнева и пристрастия
(Тацит)

НЕЗАВИСИМАЯ

УЧРЕДИТЕЛЬ
Московский городской Совет народных депутатов

Главный редактор
Виталий ТРЕТЬЯКОВ

РЕДАКЦИЯ
Александр ГАГУА, зам. главного редактора, отдел политики и межреспубликанских отношений
Евгений ШПАКОВ, зам. главного редактора, отдел международных связей
Борис КАУФМАН, зам. главного редактора, агентство «НГ-фото»
Андрей ПОЛЕЩУК, зам. главного редактора, отдел «Общество»
Виталий КОЛБАСЮК, ответственный секретарь
Михаил КАРПОВ, отдел международной жизни
Олег ПОЛУКЕЕВ, отдел экономики
Игорь ЗОТОВ, отдел культуры
Евгений АЛЕКСАНДРОВ, отдел публицистики
Крис ХОКЛИ, отдел информации
Александр АНИН, информационное агентство «НЕГА»
Ведущие постоянных рубрик:
Ирина ПЕТРОВСКАЯ, «Телевидение»
Юрий МЕШКОВ, «Путешествия»
Юрий БУЙДА, «Религия»
Андрей ВАГАНОВ, «Наука»
Наталия КУЗИНА, рекламное агентство «РЕНЕЗА»
Марк ЖЕЛЕЗНЯК, технический директор компьютерных систем
Ольга МОРОЗОВА, отдел книгоизданий
Ирина ДЕНИСЕНКО, заведующая редакцией

Экономическая дирекция:
Александр МАРТИНЕС,
Игорь КУЗЬМИН,
Валерий БУРМИСТРОВ,
Александр ТИХОМИРОВ,
Борис ВЛАСОВ

АДРЕС РЕДАКЦИИ:
Москва, 101000, ГСП, Мясницкая, 13.
Телефоны:
справки 928-48-50;
распространение 925-31-80.
Телетайп 207134 НЕГА

Редакция не располагает возможностями вести частную переписку, давать юридические консультации и выступать ходатаем в официальных учреждениях, а также рецензировать и возвращать не заказанные ей материалы.
Газета зарегистрирована в Мин. печати и информации РФ. Рег. № 27 от 30.08.90 г.

Заказы на публикацию рекламных материалов принимаются по рабочим дням с 10 до 18 часов; справки по телефону 925-17-40

Тир. 100 000 Зак. № 3632
Газета подготовлена к печати в компьютерном центре «Независимой газеты» с использованием настольно-издательской системы 3000 фирмы «APT Systems Ltd». Компьютерная и техническая поддержка фирмы «ГрафикАрт». Печатается офсетным способом пять раз в неделю (кроме понедельника и воскресенья) в типографии им. И. И. Скворцова-Степанова издательства «Известия».
Индекс 50089.

© «Независимая газета»
Перепечатка за рубежом допускается по соглашению с редакцией.
Ссылка на «НГ» обязательна

Номер подписан в 19.00

Телевидение

Среда, 27 октября

1-й канал «Останкино». 6.00, 9.00, 12.00, 15.00, 18.00, 21.00, 0.10 Новости. 6.30 «Утро». 9.20 «Сорока». 9.40, 19.00 «Просто Мария». 10.30 Торговый мост. 11.00 Праздник на горе Маковец. 11.20 «Запчасти для души». 11.50, 2.05 Пресс-экспресс. **12.20 «Обыкновенное чудо». 2-я серия.** 13.30 «Не стреляйте в белых лебедей». 2-я серия. 14.35 Док. телефильм. 15.25 Телемикст. 16.10 Блокнот. 16.15 Мультфильм. 16.40 Музограф. 17.00 «Туркменистан на пути обновления». 18.25 «Здравствуйте, это я». 18.50 Документы и судьбы. 19.55, 21.40 Общественное мнение. 20.40 «Спокойной ночи, малыши!». **21.55 Авторская программа Э. Рязанова. «Загадка Л.Ю.Б.».** 22.55 Открытие XI Международного фестиваля телевизионных программ и фильмов. 0.35 Помоги себе сам. 1.05 MTV.

Канал «Россия». 8.00, 14.00, 20.00, 23.00 Вести. 8.30 Время деловых людей. 9.00 Параллели. **9.15 Тихий дом.** 10.10 Наш сад. 10.40, 16.50 Мультфильм. 10.50 «Кто цыган любил без меры...». 11.35 Золотая шпора. 12.05, 20.35 «Комильфо». 13.40 Крестьянский вопрос. **14.25 «Левша» Худ. фильм.** 15.50 «В Гомель за русским романсом». 16.20 Сигнал. 16.35 Там-там новости. 17.15 Студия «Рост». 17.45 Трансросэфир. 18.30 Русская виза. 19.00 «Ваше право». 19.15 Манера. 19.45 Праздник каждый день. 21.15 L-клуб. 22.00 Зал ожидания. 23.20 Автомиг. 23.35 Звезды говорят. 23.30 Спортивная карусель. 23.35 «Ностальжи» — музыка всех поколений. 0.05 «ЭК». **0.35 «Унесенные ветром». Часть 2-я.**

Московская программа. «2х2». 6.00, 7.45, 17.34 Би-би-си. 6.35, 8.16, 12.36, 13.21, 15.15 MTV. 7.02, 11.03 «Роботек». 8.35, 20.35 «Моя любовь, моя печаль». 10.55, 23.00 Экспресс-камера. 11.45 Айти-эн. 12.15 Магазин «2х2». 13.00 «Комильфо». 13.35 «Старшая сестра». Худ. фильм. 15.45 Желтая подводная лодка. 16.15 «Реванш». 18.00, 22.00 Московский телетайп. 18.10 Вместе. 18.50 Московия. 22.25 Астрологический прогноз. 22.30 Яблоки на снегу. 23.10 Зеленый коридор. 23.52 «Валентин и Валентина». Худ. фильм.

Телеканал «Российские университеты». 11.00 «Гильдия». 11.30 Новости недели. 12.00, 17.30 Нем. яз. 12.30, 14.30, 16.30, 19.00, 21.45 Новости. 13.05 Музыка крупным планом. 13.50 «В объективе — Германия». 15.00 Фасады в кружеве балконов. 15.15 Программа «Ключ». 15.45 «Дело Сухово-Кобылина». Фильм 1-й. 2-я серия. 17.00 Русская речь. 18.30 «Главный здесь я». 19.10 Деловой мир. 19.40 Досуг. 20.00 Грани прекрасного. 21.30 Неоткрытые открытия.

4-й канал «Останкино». 22.00 Норма. 22.05 «Курс». 22.20 Времечко. 22.35 «Случайный вальс». Худ. фильм.

Санкт-Петербургская программа. 7.30, 15.30, 19.55, 23.45 Факт. 7.45 Телефильм. 8.45 «На пороге ночи». 9.35 «Мориц из афишной тумбы». Худ. фильм. 10.40 Ребятам о зверятах. 11.10 Музыка — детям. 11.30 Скорая помощь. 12.00 «Европейский календоскоп». 12.30, 15.25, 19.05, 21.45, 0.55 Музыкальный момент. 12.35 «Дни Турбиных». Части 2-я, 3-я, 4-я. 15.40 «Большая кошачья сказка». Телеспектакль. 17.25 Домашний урок. 17.50 Мультфильм. 18.00 «Суд идет». Версия. 18.30 «Продам квартиру...». 19.10 «Большой фестиваль». 19.25 Хоккей. Чемпионат МХЛ. 20.45 Спорт, спорт, спорт. **21.00 НТВ. «Сегодня».** 21.40 Телемагазин. 21.50 Док. фильм. 23.20 «Великолепный Гоша». Истории 7-я и 8-я. 23.35 Ваш стиль. 0.00 Классика рока. Часть 2-я.

Шестой канал. 9.00, 19.00, 23.30 Новости Си-эн-эн. 9.30, 21.30 Золотая фильмотека: «Угонщик самолетов», «Дикий запад». 19.30 Мультфильмы. **19.45 Кинотеатр ТВ-6: «В огне брода нет».** 0.00 MTV.

Призыв

Всем, кому дорого наследие семьи Рерихов!

В 1990 ГОДУ великим русским художником Святославом Николаевичем Рерихом было передано в дар, согласно воле его родителей, уникальное сокровище (картины, произведения искусства, архив, библиотека, личные вещи и другие реликвии семьи Рерихов) с условием создания общественного Музея имени Н.К. Рериха и центра, носившего бы международный характер. Руководство страны предоставило С.Н.Рериху возможность самому выбрать для их размещения место и здания. Выбор дарителя пал на старинную красивую усадьбу Лопухиных в центре Москвы. В соответствии с решением правительства здания, прилегающая территория с садом были переданы созданному Советскому фонду Рерихов (с 1991 года Международный центр Рерихов). Основными учредителями этой общественной организации стали Фонд мира и Фонд культуры. Профинансировать реставрацию главного дома усадьбы было поручено бывшему пользователю — Минтяжмашу СССР. Однако это поручение правительства и требование законодательства оказались невыполненными, реставрация не проведена, в результате чего здания усадьбы находятся в аварийном состоянии.

Несмотря на тяжелейшие условия, Международный центр Рерихов, располагаясь в небольшом флигеле усадьбы, сумел развернуть научную, выставочную, издательскую деятельность, наладить сотрудничество с многочисленными рериховскими организациями в России и за рубежом. В феврале 1993 г. во флигеле усадьбы открылся небольшой Музей имени Н.К. Рериха и тем самым заложена основа будущего большого музея.

В настоящее время выполнена часть противоаварийных работ по главному дому, подготовлена в полном объеме проектно-сметная документация на проведение всего комплекса работ по реставрации и благоустройству усадьбы Лопухиных. Общий объем этих работ (в ценах на 01.08.93) составляет около 6 млрд. рублей. На обращения в государственные инстанции о хотя бы долевом бюджетном финансировании ответ отрицательный. Международный центр Рерихов, учитывая аварийное состояние зданий усадьбы, взял на себя функции заказчика и осуществление обязательств по реставрации, не выполненных прежними пользователями. Однако, не имея никакой государственной финансовой поддержки, обеспечивая за счет собственных средств затраты на охрану и сохранение наследия Рерихов, проведение разносторонней деятельности, МЦР как некоммерческая, общественная организация не имеет возможности профинансировать работы по усадьбе в требуемом объеме.

«Медлить нельзя!» — этот призыв недавно ушедшего из жизни Святослава Николаевича, последнего из семьи Рерихов, звучит сейчас как н а б а т!!!

Реквизиты Международного центра Рерихов: 121019, г.Москва, ул.Маркса—Энгельса, 3/5; телефон 203-20-57; расчетный счет: — для г.Москвы и Московской области — № 700878 в ОПЕРУ Мосбизнесбанка МФО 299093; — для России и государств СНГ — № 700878 в ОПЕРУ Мосбизнесбанка РКЦ ГУ ЦБ РФ по городу Москве к/с 224161100 МФО 201791.

На главном здании усадьбы предусматривается установить памятную доску с именами всех спонсоров, содействовавших реставрации.

Президент Международного центра Рерихов, народный артист России Геннадий ПЕЧНИКОВ
Президент Международной ассоциации фондов мира, 12-й чемпион мира по шахматам Анатолий КАРПОВ
Председатель правления Международного фонда культуры, кинорежиссер, народный артист России Никита МИХАЛКОВ

Вверх дном

Еще о пятом пункте в метрике Христа

С ЧУВСТВОМ глубокого удовлетворения прочитал великолепный дайджест еще более великолепной брошюры С.Плачинды «Словарь древнеукраинской мифологии» («НГ» 12.10.93). Не только страна (Украина), но и ближнее к ней зарубежье должно знать своих героев.

Вместе с тем, ради одной только справедливости, должен признаться, что мои чувства от счастья принадлежать к этнической общности, ставшей «праматерью всех индоевропейских народов» (С. Плачинда. Ук. соч. С.34), были несколько смущены после изучения труда других новейших изыскателей — Валерия Хамицева и Александра Балаева. В прошлом году они выпустили во Владикавказе книжечку «Давид Сослан, Фридрих Барбаросса...», где на страницах текста, набранного гарнитурой «Школьная» (гарнитура брошюры Плачинды — «литературная»), сообщили, что:

— «Родина осетин Кавказ — это колыбель великих народов. Именно с Кавказа [...], из страны асов, начался поход скифо-сарматских племен, основавших британский, немецкий, скандинавский и отчасти славянский этносы» (С.10); ср. у С.Плачинды: «Украина-Ориана есть колыбель человеческой цивилизации» (С.34);

— «Топонимика Галилеи оставляет нам мало сомнений, что это земля скифов — алан» (С.3); ср. у Плачинды: еще в XVI в до Р.Х. Палестину заселило многочисленное украинское племя брегов (оберегов) (С.3);

— «Из двенадцати Апостолов Учителя одиннадцать были галилеянами, то есть израильскими скифами... Это объясняет и то, что первый Апостол Господа Иисуса Христа скиф Андрей Первозванный стал и Апостолом Скифов... Апостол Андрей Первозванный заговорил на языке алан (асов), именуемых также скифами» (С.4); ср. у Плачинды: «Апостол Андрей... происходил из брегов, или оберегов» (С.3);

— «...Галилеяне были этническими скифами, а мать Иисуса, Мария — скифянкой» (С.4); ср. у Плачинды: Иисус Христос принадлежит к «могучему праукраинскому племени этрусков» (С.3)...

Правда, в ответ на мои сопоставления и последовавшее смятение духа кое-кто может сказать, что противоречия нет никакого: ведь и «скифов-орачей», и «сарматов» Плачинда тоже причисляет к древним украинцам (С.3).

И все же было бы любопытно получить более подробные пояснения, в частности, следующих тезисов владикавказской брошюры:

— «...Апостол Матата, скиф по происхождению (библейское имя его Матфей), вернулся в Аланию и был похоронен в земле своего народа» (С.5);

— Фридрих Барбаросса «по своим родовым связям с Осетией принадлежал к царскому роду Алгузонов», «его имя «Барбар-осс» —это немецкое, собственно, прозвище, означающее «варвар-осетин» (С.7);

— «...Вся линия грузинских царей от первого грузинского царя Фарнавазы была осетинской по крови» (С.8)...

Впрочем, жанром вышеназванных опусов пояснения и вообще какая-либо серьезная — научная—аргументация не предусмотрены. Их жанр — лозунг, их цель — не поиск истины, а воодушевление народных масс. Воодушевление на самолюбование, на самовоспевание, на создание глобуса Украины, глобуса Осетии и т.д. (боюсь, число доморощенных этнографов, кому непременно надо вести свой род от Иисуса Христа или, на худой конец, от волхвов, не исчерпывается тремя-четырьмя именами).

Не проймешь таких ретивых изыскателей и юмором, иронией, непреодолима их мрачнокаменная, словно у воина в дозоре, серьезность: при том, разумеется, что народы, которых они спешат осчастливить умопомрачительной родословной, в смехе толк знают.

Свобода печати — выходят не только книги, но и книжонки... Что поделаешь, что скажешь? Может быть, так? Одна из этнофантастических брошюр заканчивается патетическим: «С нами Бог».

Да Бог с вами...

Сергей ДМИТРЕНКО

Исторический календарь «НГ»

28 ОКТЯБРЯ

1893 — Первое исполнение шестой Патетической симфонии П.И.Чайковского.

1918 — Провозглашение независимости Чехословакии.

1918 — Основание Чехословацкого телеграфного агентства (ЧТК).

1920 — «Большая четверка» [Англия, Франция, Италия и Япония] в своем парижском протоколе одобрила вхождение Бессарабии в состав Румынии, несмотря на протесты Москвы.

1923 — Родился Марчелло Мастроянни, звезда итальянского кино.

Журналы

Пролетая над гнездом кукушки

ВЫШЕЛ из печати N 4 163-го тома за 1993 год «Успехов физических наук», посвященный 75-летию журнала. В этом номере воспроизведены наиболее интересные статьи ведущих советских физиков, опубликованные ранее в этом журнале, но не печатавшиеся за рубежом, в частности, оригинальные результаты П.Л. Капицы, И.В. Курчатова, К.А. Петржака, Г.И. Флерова.

Центральное место в юбилейном сборнике занимают три статьи: «Магнетизм и строение атомов» И.Е. Тамма, «Очерк строения атомного ядра» Г.А. Гамова, «Северные сияния и магнитные бури» А.Н. Крылова. Знаменательно, что, отмечая свой юбилей, редакция воспроизводит именно эти статьи, являющиеся переложением результатов выдающихся зарубежных физиков, а не оригинальные достижения отечественных ученых. Зададим вопрос, почему в течение десятков лет на страницы «Успехов физических наук» не допускаются многие достижения советских и российских ученых? Почему журнал был и остался в значительной степени не отечественным, а переводным, популярным научным изданием?

В состав редколлегии входят ведущие специалисты Отделения общей физики и астрономии РАН (Общей и прикладной физики АН СССР). Естественно*, что журнал закрыт для научных результатов, не согласующихся с «общепринятыми» среди членов отделения теориями «особых» взаимодействий в атомных ядрах, «бесструктурности» элементарных частиц, «рождения», «расширения», «смерти» Вселенной, которые они не в состоянии отстаивать в открытых дискуссиях на страницах печати. Естественно, что научная политика журнала в какой-то мере связана с политикой отделения, печально знаменитого отправкой в сумасшедшие дома тысячи авторов оригинальных трудов (см. например, «Проблемы исследования Вселенной». Вып. 16, С.П., 1993, стр. 342), распоряжениями об уничтожении тиражей некоторых научных трудов Н.А. Козырева и других ученых (см., например, О.П. Мороз, «От имени науки». М., 1989, стр. 83).

Не остались ли в архивах отделения копии уничтоженных научных трудов отечественных ученых, содержащих оригинальные, а не переводные результаты? Не могут ли «Успехи физических наук» посвятить этим работам дополнительный юбилейный выпуск?

А.Г. ШЛЕНОВ,
кандидат технических наук

** Естественно, для стран, где наиболее сильным научным аргументом является смирительная рубашка.*

Почта

Люстрация?

А О ОКТЯБРЯ 93-го кое-кто еще мог заставлять себя верить, что остается хотя бы одна сотая или одна тысячная процента вероятности того, что национал-социализм (фашизм в германском варианте) и интернационал-социализм (коммунизм в российском варианте) не сплавятся в единую двустороннюю медаль. И все же полагаю, что рабское следование уставу партии не окончательно вытравило самоидентификацию всех партийцев (вышли они из партии или нет — не имеет значения), которые являются руководителями государственных предприятий, вузов, лабораторий.

В прессе и обществе сейчас активизируется обсуждение вопроса о люстрации и декоммунизации. Механическое применение люстрации вряд ли оправданно. Снятие с должностей этих лиц чохом может привести к дезорганизации работы на низших уровнях, ведь руководящие должности занимались только (почти) членами партии, так как беспартийные считались людьми второго сорта. Для того чтобы этого не произошло, необходимо открытое определение политического вектора своих убеждений руководителями всех уровней. Лишь явная демократическая составляющая рейтинга руководителей может продлить их сущностное, а не формальное право сохранить свои должности на госпредприятиях и в учреждениях в новой политической обстановке.

Л.А.РЕЗНИЦКИЙ

Коттеджи, квартира —
БЕСПЛАТНО

подписчикам «Строительной газеты»!

В 1994 году проводит лотерею для своих подписчиков. В лотерее разыгрываются квартира в Москве, коттеджи, срубы для бань, комплекты кухонной мебели, предметы домоустройства, средства защиты — системы сигнализации, оружие и др.

Подписчики 1994 года смогут участвовать в лотерее, вырезав из «Строительной газеты» специальный талон, заполнив его и прислав в редакцию.

КАТАЛОЖНАЯ СТОИМОСТЬ «СТРОИТЕЛЬНОЙ ГАЗЕТЫ»
по индивидуальной подписке (индекс 32010):
на 1 месяц — 100 руб.,
на 3 месяца — 300 руб.,
на 6 месяцев — 600 руб.,
для предприятий и организаций (индекс 50092):
на 1 месяц — 320 руб.,
на 3 месяца — 960 руб.,
на 6 месяцев — 1920 руб.

Телефоны редакции: (095) 923-42-24, 923-25-42.

«НГ» В ЧЕТВЕРГ
АНАЛИЗ СИТУАЦИИ ПОСЛЕ 4 ОКТЯБРЯ
КАЗАКИ: ДУХ ДЕРЖАВНОСТИ В НИХ НЕИСТРЕБИМ
РАЗМАЛЕВАННОЕ ЛИЦО ХУДОЖЕСТВЕННОЙ МОСКВЫ