● 12 января 1993 года, вторник
● Московский вечерний выпуск
● № 5 (23860)
ЦЕНА СВОБОДНАЯ

Газета выходит с марта 1917 года

ИЗВЕСТИЯ

В ГРУЗИИ ВНОВЬ ЗАХВАЧЕНО ОРУЖИЕ РОССИЙСКОЙ АРМИИ

Военные называют это провокацией Китовани против Шеварднадзе

Виктор ЛИТОВКИН, «Известия»

В городе Лагодехи недалеко от Тбилиси, где дислоцированы подразделения российского спецназа, захвачены оружие и боеприпасы, принадлежащие Закавказской группе войск.

Как рассказал военному обозревателю «Известий» начальник разведуправления группы генерал-майор Виктор ИВАНЕНКОВ, сделано это было в высшей степени нагло и дерзко. Городок спецназа охраняли только одиннадцать солдат из оставшегося там ограниченного числа военнослужащих.

Более ста человек из службы безопасности Министерства обороны Грузии и пограничного грузинского батальона при поддержке пяти бронетранспортеров, окруженных женщинами и детьми, ворвались на территорию городка и, угрожая российским солдатам оружием, потребовали выдачи автоматов, пулеметов, боеприпасов и взрывчатки. При этом они заявили: при малейшем сопротивлении пострадают 46 жителей дома в Лагодехи — офицеры, прапорщики и члены их семей, — которых они захватили заложниками.

— Во избежание кровопролития, — комментирует ситуацию генерал, — мы вынуждены были разминировать склад и отдать оружие...

Виктор Иваненков сообщил редакции, что все это оружие (около 300 автоматов и пулеметов) и боеприпасы несколько дней назад по письменному разрешению председателя Верховного Совета Грузии Эдуарда Шеварднадзе и министра обороны Тенгиза Китовани в связи с ликвидацией части должны были быть перевезены на групповые склады в Вазиани, 140 километров от Тбилиси. Утром российские воины на девяти грузовиках повезли его туда, но были блокированы на полдороге грузинской армией.

В ходе длительного выяснения отношений стало известно, что Тенгиз Китовани отменил свое первоначальное решение, и оружие было возвращено на старое место. Ну а потом он приказал своим подчиненным его захватить.

По словам начальника разведки Закавказской группы войск, 300 автоматов и пулеметов не делают погоды в грузинской армии, у которой достаточно подобного оружия, а проделано это все было с одной, провокационной целью — продемонстрировать и грузинскому, и российскому политическому и военному руководству, кто истинный хозяин в Тбилиси. Все это происходит, говорит генерал, на фоне велеречивых заявлений о приверженности праву и закону, уважении чувства достоинства российских воинов, поддержании уверенности у национальных меньшинств, что они надежно защищены от произвола и унижения...

Кроме того, заметил Иваненков, министр обороны Грузии часто наезжает в Москву, пытается встретиться с генералом армии Павлом Грачевым, наладить сотрудничество с российским военным ведомством. Но после подобных захватов российских частей говорить о сотрудничестве бессмысленно. Ни к чему, кроме дестабилизации обстановки, очередного политического и военного взрыва, такие действия привести не могут. И Китовани это хорошо понимает.

Многие российские наблюдатели отмечают, что бандитский факт нападения на российскую воинскую часть, предпринятый грузинскими военными, направлен не столько против России, сколько против председателя Верховного Совета Грузии, который в телевизионном выступлении осудил действия своего Министерства обороны, выразил сожаление по поводу происшедшего, но не имеет реальной власти, чтобы обуздать распоясавшиеся деструктивные силы.

Как дальше пойдут события, пока судить трудно. Но на час подписания газеты в свет стало известно, что все 46 заложников, удерживаемые грузинскими военными в течение нескольких дней, освобождены. Они доставлены в Тбилиси. Раненых и физически пострадавших среди них нет.

Постановление о регулировании цен не отражает общего курса правительства— утверждает вице-премьер Борис ФЕДОРОВ

Михаил БЕРГЕР, «Известия»

Одно из первых заметных постановлений, подписанных российским премьером Виктором Черномырдиным, «О государственном регулировании цен на отдельные виды продукции и товаров» произвело сильное впечатление на отечественных и зарубежных наблюдателей. Документ никаким боком не вписывается в провозглашенную новым премьером верность курсу рыночных реформ.

Существует, правда, версия, согласно которой проект ставшего знаменитым документа был подготовлен кабинетом Гайдара, и в этом смысле Черномырдин действовал в русле наметок предшественника. В интервью «Интерфаксу» заместитель председателя Комитета по ценовой политике Виталий Кауров фактически подтвердил эту версию, сообщив, что постановление готовилось еще прежним правительством. Кауров заметил также, что, по его мнению, документ не противоречит принципам рыночной экономики.

Надо полагать, что тезис о рыночном характере государственного регулирования цен найдет немного сторонников за пределами Комитета по ценовой политике. Что же касается происхождения документа, то вряд ли это имеет принципиальное значение: кто бы его ни готовил, кто бы ни завещал, подписан он нынешним главой кабинета. А следовательно, и ответственность лежит в первую очередь на нем.

В то же время Борис Федоров, новый вице-премьер, отвечающий за финансово-экономические вопросы в правительстве, считает, что Черномырдина просто «подставили», ловко подсунув на подпись старый проект (сам Федоров с конца прошлого года находился в Вашингтоне). Документ этот, по его словам, действительно готовился еще до прихода Черномырдина, но рождался он непосредственно в недрах Комитета по ценам, где привыкли составлять подобного рода регламенты. Проект даже не был рассмотрен прежним правительством.

Постановление, заявил Федоров, не только ошибочно, но и просто нереализуемо на практике. Оно ни в коем случае не отражает общего курса правительства в экономической политике и должно быть пересмотрено.

Федоров намерен предложить программу срочных мероприятий, которые, в случае их успешной реализации, не обещают райской жизни, но помогут стабилизировать положение в экономике. Он отказался изложить подробности своей программы до обсуждения ее в правительстве, однако высказал несколько общих соображений по ключевым вопросам экономической политики. Оборотные средства предприятий не должны индексироваться. Возможны, считает Федоров, отдельные дотации, но только безусловно просчитанные и обоснованные. Если они не сулят явной экономической эффективности, то лучше эти деньги пустить не на спасение безнадежных производств, а на социальные нужды. Экономика ради человека, а не ради производства — в этом должна выражаться социальная направленность реформ.

Вице-премьер высказался также за сохранение единого курса рубля к твердым валютам. Говоря о необходимости стабилизировать рубль, Федоров отметил, что у накачки экономики легкими деньгами, а значит, и у резкого повышения цен есть конкретные виновники, и они должны быть известны. Каждая властная структура должна заниматься своими функциональными обязанностями и нести ответственность за свою работу. Центральный банк, считает вице-премьер, должен прекратить разговоры о том, что ему необходимо поддерживать производство, а заняться тем, за что он непосредственно отвечает,— укреплением национальной валюты.

Вероятно, уже самое ближайшее время покажет: соответствует или нет общему курсу правительства нашумевшее постановление о государственном регулировании цен? Это еще предстоит выяснить и самому Федорову. Одним из наиболее ясных показателей общего курса правительства является денежная политика. Если предприятия начнут получать в избытке субсидии и льготные кредиты, то о рынке придется на время забыть. Кроме того, развитие событий в любом из этих направлений покажет истинное влияние на экономическую политику оставшихся в правительстве реформаторов и появившегося в нем Бориса Федорова.

Абхазия: ЛЮДИ ПЕРЕСЕЛЯЮТСЯ В ЗЕМЛЯНКИ

Валерий ЯКОВ, «Известия»

Информационные сообщения из зоны грузино-абхазского конфликта продолжают напоминать фронтовые сводки и, поступая с обеих сторон линии фронта, нередко противоречат друг другу. Проверить их достоверность чрезвычайно сложно.

Как информируют в штабе министерства обороны Абхазии, на линии противостояния не прекращаются оружейно-пулеметные перестрелки, а на рубеже реки Гумиста правительственные войска Грузии ведут интенсивный обстрел абхазских позиций из танковых орудий. Кроме этого, в районе наблюдается перегруппировка грузинских войск, что может свидетельствовать о подготовке наступления на позиции абхазских партизан.

По данным пресс-службы министерства обороны России, грузинская артиллерия обстреляла сейсмическую лабораторию в Эшерах, которую охраняют российские десантники. На этот раз обошлось без жертв.

Грузинская сторона, в свою очередь, информирует о том, что на территории Гальского района была обнаружена и окружена абхазская диверсионная группа в количестве 14 человек. В завязавшейся перестрелке трое абхазцев убиты, остальные взяты в плен.

Мирные жители в зоне конфликта тоже живут по законам войны и, несмотря на то, что привыкли к постоянной канонаде, любой более-менее интенсивный обстрел стремятся переждать в каком-нибудь безопасном месте. Если поблизости ничего такого нет, роют сами подвалы, окопы и землянки (см. фото), которые уберегают от осколков, но, увы, не спасают от прямого попадания.

Фото ИТАР — ТАСС.

Побывав в Китае, С. Шушкевич проникся уважением к его руководству

Владимир СКОСЫРЕВ, «Известия»

Закончился визит председателя Верховного Совета Беларуси С. Шушкевича в Китай. Его приняли здесь тепло. Характерный штрих: помимо бесед с премьером Ли Пэном, генсеком ЦК КПК Цзян Цзэминем, состоялась встреча с председателем КНР Ян Шанкунем, хотя тот находится на лечении в больнице.

Итогом переговоров стало подписание традиционных для связей КНР с государствами СНГ документов, включающих совместное заявление, консульскую конвенцию, соглашение о защите инвестиций. Традиционно прозвучали также слова спикера парламента Беларуси в беседе с журналистами о том, насколько сильно переменилось его представление о Китае и китайских руководителях после поездки.

Без сомнения, умение удивляться — похвальное качество. Не понятно только, почему С. Шушкевич, подобно некоторым другим визитерам из СНГ, считал, например, что руководство КПК находится в плену концепций классовой борьбы и руководящей роли пролетариата. Именно к такого рода дискуссии готовился он перед встречей с Цзян Цзэминем.

А оказалось, собеседник озабочен реальными экономическими проблемами: производительностью труда, повышением уровня жизни китайцев, устранением уравниловки и критериями прибыльности. С. Шушкевич отметил, что он покинул резиденцию ЦК под большим впечатлением интеллекта генсека.

Весьма продуктивным было знакомство со специальной экономической зоной (СЭЗ) в Сямэни. Изучив действующие в СЭЗ законы и постановления, С. Шушкевич пришел к выводу, что по здешним критериям вся Беларусь является свободной экономической зоной. Например, в Беларуси, как и в китайских СЭЗ, предприятия могут иметь валютный счет, самостоятельно продавать продукцию иностранцам, посылать при соблюдении минимума формальностей сотрудников за рубеж.

Но у нас в СНГ этими правами нередко пользуются люди, озабоченные не подъемом производства, а личной корыстью. В результате «торговля» процветает, а промышленность буксует. По мнению Шушкевича, китайцы поступили разумно, предоставляя льготы предприятиям, связанным с внешним рынком, постепенно, шаг за шагом проверяя, какой это дает эффект. Благодаря такому подходу китайцы умудряются, даже работая на устаревшем оборудовании, получать валюту, обеспечивать приток иностранных инвестиций. А у нас в бывшем Союзе льготы давались сразу, обвально, что было ошибкой.

Обратившись к белорусским реалиям, спикер указал, что разработанный ранее проект закона о свободных зонах не годится и должен быть в корне переработан.

Журналисты поинтересовались, будет ли сотрудничество с Китаем включать военно-техническую сферу. Спикер не дал прямого ответа на этот вопрос, сославшись на необходимость соблюдать коммерческую тайну. Однако Беларусь передала китайцам предложения на сей счет.

Что касается торговли, в Минске недовольны тем, что «БелАЗы», «МАЗы», которые выпускает Беларусь, продают в Китай другие страны СНГ. Поэтому были предприняты меры, чтобы установить торговые связи с Китаем напрямую.

ПЕКИН.

ДОРОГОВИЗНА—ГЛАВНЫЙ ВРАГ БЕЗОПАСНОСТИ УКРАИНЫ

Сергей ЦИКОРА, «Известия»

В новый год Украина вошла без четкой программы экономических реформ. Подготовленный двумя министерствами— экономики и финансов — план возможных экономических преобразований при рассмотрении на Президиуме Кабинета министров был признан неудовлетворительным.

Проект страдал декларативностью, в нем отсутствовал серьезный анализ нынешней экономической ситуации на Украине, он не содержал конкретных механизмов реализации рыночных реформ. Такая оценка документа дана в официальном сообщении пресс-службы правительства.

Это откровенное признание «верхов» еще больше утверждает мнение «в низах», что ждать в ближайшие месяцы экономического улучшения

(Окончание на 2-й стр.).

Баронесса Кокс готова встретиться с президентом Эльчибеем

Александра ЛУГОВСКАЯ, «Известия»

В Москве состоялась совместная пресс-конференция руководителей Сахаровского фонда, голландской организации «Открытые двери» и международной организации «Христианская солидарность», в которой приняли участие вице-спикер английского парламента леди Кэролайн Кокс, совершившая уже 11 поездок в Нагорный Карабах и Армению, а также известная правозащитница Елена Боннэр.

Участники встречи отметили аналогичность процессов, происходящих в Нагорном Карабахе и Югославии: этническая чистка и уничтожение целого народа, эскалация массовых нарушений прав человека, многолетняя блокада. Отмечалось, что мировое общественное мнение должно быть сориентировано на гуманитарную помощь этому регкону, а не только на политическое внимание.

Леди Кокс, кроме того, намерена обратиться в ООН с предложением установить гуманитарный коридор в Армению с целью деблокировать это обреченное на вымирание государство.

Она высказала свои опасения в связи с тем, что весной Азербайджаном может быть предпринято новое наступление на Карабах.

— Мы нейтральны и непредвзяты, но я следую академику Сахарову, который всегда был на стороне жертвы. Цель нашей нынешней миссии, как и прежних, привлечь внимание к судьбе малого народа, внушить уверенность жителям Нагорного Карабаха и дать понять Азербайджану, что военным путем ему эту проблему не решить.

На вопрос «Известий», были ли ею предприняты попытки установить контакт не только с Тер-Петросяном, но и с Эльчибеем, леди Кокс ответила, что во время второй миссии побывала в Баку, но не встретила там поддержки. Тем не менее у нее были контакты с представителями Азербайджана в Лондоне, а во время последнего визита она посетила посредство Азербайджана в Москве.

— И я готова поехать в Азербайджан, хотя там за мою голову назначена астрономическая сумма. Но пока приглашения оттуда не получила.

ОТ НАШИХ КОРРЕСПОНДЕНТОВ И ИНФОРМАЦИОННЫХ АГЕНТСТВ

ЕЩЕ ОДИН РОССИЙСКИЙ СОЛДАТ УБИТ В ТАДЖИКИСТАНЕ

В таджикском городе Нурек обнаружено тело убитого с особой жестокостью российского солдата.

Он исчез из своего подразделения, охранявшего Нурекскую ГЭС, 24 декабря. Как предполагалось вначале, он ушел в самовольную отлучку. Однако по прошествии суток командование начало его поиски.

Интерфакс.

●

ТРАНСПОРТ В АЛМА-АТЕ ПОДОРОЖАЕТ В ПЯТЬ РАЗ

С 15 января в столице Казахстана устанавливаются новые тарифы на пользование городским транспортом.,

Одна поездка в автобусе, трамвае или троллейбусе теперь будет стоить пять рублей. На экспресс-маршрутах — десять. Обычный проездной билет на все виды городского транспорта можно будет купить за 325 рублей. Льготный «студенческий» — за сто, для учащихся ПТУ и пенсионеров — за 50. Пятикратное удорожание тарифов объясняется ростом цен на энергоносители, запасные части, а также необходимостью стабилизации финансового положения транспортных предприятий.

Владимир Ардаев (Алма-Ата), «Известия»

На Консумэкспо в Москве
Красная Пресня, павильон 2, зал 1
Henkel
ХЕНКЕЛЬ
Фа – средства по уходу за телом
Поли – средства по уходу за волосами
Персиль – Диксан – моющие средства
Телефон бюро в Москве: 971-68-74/75

«ГАЙДАРОВЕЦ» УХОДИТ В КОНСУЛЬТАНТЫ

Распоряжением председателя правительства РФ В. Черномырдина А. Головков, освобожденный недавно от обязанностей руководителя аппарата правительства, назначен внештатным советником при Кабинете министров России.

Соб. инф.

●

ОГРАНИЧИВАЕТСЯ ВЫЕЗД В ПОЛЬШУ ЧЕРЕЗ ЛИТВУ

Только обладатели дипломатических паспортов — граждане стран СНГ — смогут, начиная с 25 января, пересекать литовско-польскую государственную границу на пограничном переходе Лаздияй.

Такое решение обнародовало литовское правительство. Граждане Литвы и некоторых других государств смогут пользоваться этим пограничным переходом без ограничений.

ИТАР — ТАСС.

Торговый дом "РОСКО" – деловой партнер фирмы EPSON – предлагает
● полностью автоматические узкие принтеры LX-100 и банковский принтер DFX-8000;
● компьютеры AT 286/7, 386SX, 386/7, 486;
● видео- и аудиотехнику;
● лазерные принтеры HP IIIp.
Телефоны: (095) 212-85-39, 212-78-42, 212-10-63, 212-79-83, 212-78-33

АО "Рособел"
и Московский инвестиционный банк "Далена"
ПЛАТЕЖИ В РЕСПУБЛИКУ БЕЛАРУСЬ
Вознаграждение частным лицам и организациям + оперативность (36 часов).
Для российских покупателей – товары предприятий Беларуси по заводским ценам.
Телефоны: (095) 200-03-22, 273-87-51 (круглосуточно); (0232) 54-05-68

Срочные платежи из России на Украину
Эффективные формы вознаграждения.
Телефоны: (095) 121-20-06, (044) 269-87-12

«КОРПУС МИРА» ПОДАЕТ ПРИМЕР ЕРЕВАНЦАМ

Разделяя с ереванцами все тяготы жизни в условиях суровой зимы, американский «Корпус мира» сетованиям на новогоды предпочитает борьбу с ними.

Граждане США, среди которых были люди и немолодые, а также не отличающиеся богатырской силой, очистили ото льда и снега ступеньки пешеходной эстакады «Каскад». Некоторое своеобразие этой гуманной акции состояло в том, что прошла она без всякого участия постоянных жителей центральной части столицы Армении, однако, получила с их стороны полную моральную поддержку.

Сергей БАБЛУМЯН (Ереван), «Известия».

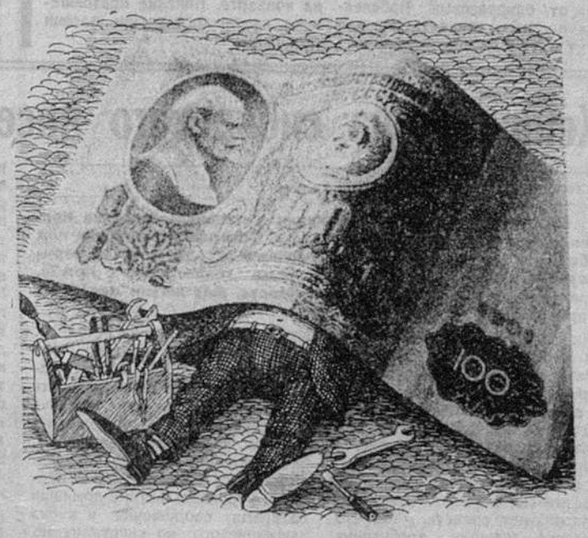

Рис. А. ЗУДИНА.

ТЕХНИКО-ЭКОНОМИЧЕСКОЕ ОБОСНОВАНИЕ САХАЛИНСКОГО ШЕЛЬФА ГОТОВО. ЭКСПЕРТЫ ПРИСТУПИЛИ К ЕГО ОЦЕНКЕ

Борис РЕЗНИК, «Известия»

Точно в намеченный срок — к первым числам нынешнего года — закончена разработка технико-экономического обоснования освоения Пильтун-Астохского и Луньского нефтегазовых месторождений на шельфе Сахалина. Теперь за дело принялись две экспертные комиссии: одна общегосударственная, созданная при Минэкономики России, вторая — экологическая.

Уже при беглом знакомстве с ТЭО эксперты натолкнулись на «сюрпризы», которые их просто ввергли в шок. Например, предполагаемые расходы на освоение месторождений оказались почти на миллиард долларов выше тех, что были обещаны консорциумом «МММ» на стадии завершения конкурса. Неужели иностранные специалисты так лихо просчитались?

Как оказалось, причина столь гигантского удорожания — в изменении российской налоговой политики. Когда подводились итоги тендера, многие налоговые ставки были гораздо ниже нынешних, а, например, таможенного налога, налога на пользование недрами не было вовсе.

Этот «лишний» миллиард тяжелым грузом лег на экономику проекта. Все надежды как российские, так и иностранные участники освоения шельфа связывают с недавними обещаниями Виктора Черномырдина всячески содействовать осуществлению проекта, способствовать урегулированию вопросов налогообложения.

— Я бы отметил, что это обещание наш новый премьер-министр дал на следующий день после вступления в должность, встретившись с российскими участниками освоения шельфа, — говорит вице-губернатор Сахалинской области, член координационного комитета и комиссии по контролю за ходом разработки ТЭО Н. Арсеньев.

Некоторые противоречия по экологическим проблемам обозначились между разработчиками ТЭО и российскими экспертами. Специалисты консорциума «МММ» при разработке обоснования использовали американские и общемировые экологические стандарты. Мы же, стараясь казаться «святее папы римского», разработали собственные, более жесткие, чем мировые, природоохранные нормы. Что с того, что они не выполняются? Было бы гладко на бумаге...

Определить оптимальные экологические допуски предстоит правительственной комиссии, и, надо думать, серьезных разногласий здесь ждать не приходится.

А вот борьба за право участвовать в освоении шельфа в связи с окончанием разработки ТЭО Пильтун-Астохского и Луньского месторождений явно обострилась. Теперь пресса обратила внимание на два других, доселе остававшихся «за кадром» нефтегазовых месторождения — Чайво и Одопту. Журналистов заинтересовал вопрос: почему эти богатейшие залежи «не разыгрываются» на международных конкурсах? Ответ сахалинских властей был таков: на Чайво и Одопту вполне обоснованно претендует японская фирма «Содэко».

Напомним, что фронтальная геофизическая разведка нефти и газа на шельфе Сахалина началась в январе 1975 года после подписания между Минвнешторгом СССР и фирмой «Содэко» генерального соглашения о сотрудничестве в этой области. По некоторым сведениям, «Содэко» вложило в разведку нефти и газа на шельфе Сахалина от 200 до 280 миллионов долларов. Конечно, долг платежом красен, но в соглашении был и такой пункт: если в результате проработки ТЭО месторождения Чайво и Одопту окажутся нерентабельными, то кредиты, выданные Японией, и проценты на них возврату не подлежат.

Конечно же, то соглашение абсолютно не учитывало нужды и интересы жителей Сахалина, всей России. Если эти интересы теперь присовокупить, на чем, естественно, настаивает сахалинская и в целом российская сторона, то проект освоения этих месторождений становится нерентабельным. Но японская сторона, понимая это, согласилась рассмотреть свои возможности по выплате бонуса, по вкладу в развитие инфраструктуры Сахалинской области, в фонд развития Сахалина...

В недавних переговорах с российской стороной по этой проблеме участвовал президент фирмы «Содэко» М. Мутагути.

— Мы готовы старое соглашение 1975 года наполнить новым содержанием с поправками на изменившиеся обстоятельства,— сказал г-н Мутагути.— Новые переговоры назначены на январь нынешнего года.

Между тем похоже, что у «Содэко» появляется все больше конкурентов. Недавно в Южной Корее побывал председатель Сахалинского областного Совета народных депутатов А. Аксенов. Он встречался с министром энергетики этой страны, который заявил, что освоение шельфа Сахалина идеально сочетается с программой газификации Кореи, и есть реальная возможность участия в этом проекте уже не на уровне частных компаний, а при мощной государственной поддержке.

САХАЛИНСКАЯ ОБЛ.

Визит делегации ВС России на Ближний Восток:

ДЕПУТАТЫ ПОМОГЛИ ДИПЛОМАТАМ

Константин ЭГГЕРТ, «Известия»

Завершившаяся в воскресенье поездка делегации Верховного Совета России во главе с Русланом Хасбулатовым в Иорданию, Израиль и Египет, получила весьма высокую оценку в российских дипломатических кругах.

Визит в Израиль был первым посещением российской делегацией такого уровня этого государства, и потому неизбежно нес на себе груз протокольных обязательств и обязательных формальных мероприятий, традиционно сопутствующих началу межпарламентских контактов. Эта часть турне была наиболее предсказуемой.

Выбор Иордании в качестве первой остановки вояжа диктовался, скорее всего, двумя обстоятельствами: во-первых, неоднократные приглашения Национального собрания страны и, во-вторых, тяжелое раковое заболевание короля Хусейна, заставляющее многих (но не Россию) уклоняться от контактов с иорданцами.

Сегодня неясным остается не только исход борьбы за трон в случае смерти монарха, но и судьба самой хашимитской династии, испытывающей серьезное давление со стороны исламских фундаменталистов. Визит столь представительной делегации (помимо спикера, в нее входили пять председателей парламентских комитетов и ряд депутатов) был соответствующим образом оценен в Аммане. Москва по-прежнему желает видеть королевский дом у власти, что совпадает как с позицией Запада, так и с мнением большинства государств региона, которые видят правящая династию гарантом стабильности в стратегически важной точке Ближнего Востока.

Программа посещения Иордании имела и еще один, достаточно специфический пункт — встречу с представителями местной чеченской общины, очень влиятельной и богатой. Выходцы с Северного Кавказа традиционно составляют костяк личной охраны короля, занимают крупные посты в вооруженных силах. В последнее время иорданские чеченцы проявляют все больший интерес к событиям на исторической родине, а президент Чечни Джохар Дудаев, в свою очередь, рассчитывает на их финансовую помощь.

В составе делегации, помимо самого Руслана Имрановича, были и другие депутаты-чеченцы, в частности председатель комитета по вопросам законности А. Аслаханов. Российские парламентарии постарались представить взгляд из Москвы на нынешнюю ситуацию в Чечне. По имеющимся данным, спикер охарактеризовал Дудаева, как «мятежного генерала, который катает свою клику в «мерседесах», а народ держит в нищете». Один из участников встречи признался: «Я не ожидал от Хасбулатова столь откровенных и нелицеприятных высказываний». Представители чеченской общины приняли точку зрения председателя сдержанно, но, как показалось некоторым членам делегации, без неприязни.

На переговорах во всех трех странах обсуждались две темы: депортация израильскими властями четырехсот активистов фундаменталистской организации «Хамас» и поставки российского оружия Ирану. Хасбулатов подтвердил позицию Москвы, считающей депортацию шагом в неверном направлении, ставящим под угрозу мирный процесс. Это мнение соответствует точке зрения Каира и Аммана, но и в Израиле не вызвало негативной реакции. По мнению дипломатов, Тель-Авив признателен России за мягкие заявления по этому вопросу, резко контрастирующие с жесткой риторикой США и особенно государств ЕС. Известно: по дипломатическим каналам Москва настойчиво уговаривает израильтян вернуть высланных палестинцев, и беседы председателя Верховного Совета придали усилиям МИД дополнительный вес.

Иордания, Израиль и Египет обеспокоены поставками нашего оружия Ирану, опасаясь роста его влияния в регионе. Фундаментализм тегеранского образца не без оснований видится им дестабилизирующим фактором. Российская делегация пыталась оправдать расширение военного сотрудничества с Тегераном следующими доводами: во-первых, мы выполняем давние договоренности, во-вторых, не поставляем наступательных вооружений, в-третьих, Иран все равно найдет других поставщиков.

Эта аргументация вряд ли возымела действие. Именно последние полтора года ознаменовались новыми сделками между Тегераном и Москвой, да и номенклатуру предполагаемых поставок, включающую подводные лодки и самолеты, вряд ли назовешь сугубо оборонительной.

Пока Россия является крупнейшим источником вооружения для Ирана, и эта проблема в ближайшее время останется одной из ключевых во взаимоотношениях с государствами региона.

В. Кебич агитирует за СНГ

Михаил ШИМАНСКИЙ, «Известия»

Премьер-министр Беларуси В. Кебич в интервью газете «Советская Белоруссия» изложил свое видение того, что год назад произошло в Беловежской пуще.

Содружество Независимых Государств, считает Кебич, может быть построено только на строгой ответственности друг перед другом, взаимной экономической обязательности. По разумению В. Кебича, ни одно из политических соглашений, заключенных в Беловежской пуще, сегодня не работает. Каждый член СНГ заботится лишь о собственных интересах, не принимая в расчет интересы соседа. Так нельзя — ни по человеческим, ни по экономическим законам. К сожалению, время политиков еще не прошло, а прагматики устали от непредсказуемости, от бесконечного выяснения отношений.

В. Кебич утверждает: нужен мощный экономический союз. Он должен быть построен по принципу строгой исполнительности, ответственности друг перед другом. Это и было бы началом нового Содружества. Ну, а первым шагом на этом пути, на взгляд белорусского премьера, стало бы принятие Устава СНГ. Возможно, он не во всем совершенен, но как первый шаг годится. Другого выхода, кроме создания экономического союза, Кебич не видит.

МИНСК.

Казаки в Волгограде раскололись на «красных» и «белых»

Валерий КОРНЕВ, «Известия»

События на III большом круге Волгоградского округа донских казаков вызвали широкий резонанс не только на месте, но и почти сразу были обсуждены на совете атаманов области войска Донского. Большой круг после острых дискуссий покинули около ста казаков, представлявших свои станицы. Согласно обычаям, это уже само по себе оценивается как чрезвычайное происшествие.

Но этим дело не ограничилось. Ушедшие прямо под открытым небом, на майдане, провели свой круг, организационно оформив создание нового Царицынского округа донских казаков, избрали правление, совет стариков. Атаманом избран Владимир Мелихов.

Что побудило образовать округ, альтернативный Волгоградскому? «В руководящих органах казачества, — сказал мне Мелихов, — оказались люди из старой номенклатурной обоймы, с прокоммунистическими взглядами. Разумеется, они вели соответствующую политику, поэтому недовольство среди рядовых казаков зрело уже давно».

Однофамилец героя «Тихого Дона» — из семьи репрессированных казаков, ему 38 лет, по должности — президент акционерного общества «Волгоградконсервпром».

Коротко о программе, которую изложил атаман Мелихов. В ее основе — поддержка демократических преобразований и курса на кардинальные экономические реформы. Если говорить конкретно, уточнил Мелихов, мы будем всячески способствовать развитию малого и среднего бизнеса, развитию фермерства тоже, что не исключает традиционного для казачества общинного землепользования. Но можно поставить дело так, чтобы одно не противоречило другому. Главное же, подчеркнул атаман, казаки не должны быть игрушкой в политических играх, в традициях казачества — законопослушание.

На состоявшейся в связи с последними событиями пресс-конференции атаман Волгоградского округа Александр Бирюков и ряд других представителей здешнего казачества высказали сомнение в правомерности создания Царицынского округа. Но, как сообщил мне заместитель атамана казаков области войска Донского по Волгоградской области и Калмыкии полковник Валентин Кантемиров, Царицынский округ включен в состав войска, что удостоверяется специальной грамотой.

ВОЛГОГРАД.

ДОРОГОВИЗНА—ГЛАВНЫЙ ВРАГ БЕЗОПАСНОСТИ УКРАИНЫ

(Окончание. Начало на 1-й стр.)

не приходится. Людей хотя и готовили к непопулярным мерам со стороны властей, но мало кто ожидал, что эти самые планируемые меры спровоцируют настоящую вакханалию цен прежде всего в государственном секторе экономики. Сегодня, например, в гастрономах Киева мясо продают по 160, 740 и даже 1200 карбованцев за килограмм. В некоторых магазинах субпродукты стоят дороже вырезки.

Ценовой разгул в госсекторе вызвал цепную реакцию роста цен и на базарах. Вдвое повышенной минимальной пенсии и зарплаты хватит лишь на то, чтобы купить 20 килограммов картофеля и питаться только им в течение месяца. Даже всегда дисциплинированный Севастополь не избежал стихийных митингов протеста против такой перспективы.

Безрадостная ситуация вызывает не одно лишь недовольство людей. Предпринимаются попытки осмыслить происходящее. Обратило на себя внимание выступление в официальном органе парламента газете «Голос України» известного политика, доктора экономических наук, профессора Владимира Черняка. Он проанализировал последние постановления и декреты правительства, раскрыл внутреннюю логику действий Кабинета министров.

Я никак не могу понять, пишет В. Черняк, почему очередное повышение цен называют на Украине новым этапом экономической реформы. Цены ведь растут как раз потому, что реформа не осуществляется, утверждает профессор.

Парадокс ситуации, которая сложилась в украинской экономике, продолжает он, состоит в том, что цены растут, а производство падает. «У нас рост цен не дает импульсов производству, потому что оно монополизировано, не имеет конкуренции, рыночных механизмов ценообразования, не сделано даже первых шагов по пути приватизации».

«Меня удивляет и возмущает то,—пишет В. Черняк,—что повышение цен изображается как акт смелости, мужества и доблести. Вице-премьеры красуются перед телекамерой как герои. Происходит раздвоение правительства. По сути, все декреты, принятые правительством Украины в последнее время,— инфляционные. У меня сложилось впечатление, что правительство надеется только на рычаги государственного регулирования и не конструирует рыночных механизмов».

В создавшейся ситуации у правительства Украины остается единственный выход, считает В. Черняк: срочно принять декрет о принудительной приватизации и акционировании (аукционы для мелкой собственности и открытое акционирование для крупных предприятий). Переход к рынку возможен только через реформу отношений собственности. Будет ли правительство защищать частную собственность — в этом основной вопрос текущего момента. По мнению профессора, «необходимо преобразовать министерства в функциональные органы, влияющие только на условия производства, осуществить запуск широко разветвленной, эффективной программы поддержки предпринимательства, на основе паев на землю и имущество и создание фонда земельного запаса реформировать колхозно-совхозную систему в реальные полноценные кооперативы, ассоциации кооперативов, фермерские хозяйства, ассоциации сельских хозяйств».

«Ситуация сложилась такая, что состояние экономической безопасности и национальной безопасности в решающей мере зависит от ценовой политики. Вакханалия цен — самая страшная угроза национальной безопасности. Тот, кто повышает цены,— самый страшный враг украинской державы»,— заключает В. Черняк.

От себя добавлю: этот политический вывод профессора-экономиста сегодня на Украине разделяют многие.

КИЕВ.

Из Кыргызстана — за границу на заработки

Александр РЯБУШКИН, «Известия»

Президент Кыргызстана Аскар Акаев подписал указ «О вопросах государственной политики республики в области внешней трудовой миграции», который открывает свободный выезд за границу. Теперь достаточным основанием для выезда является контракт с инофирмой.

Кто в первую очередь воспользуется этим правом? Скорее всего, попытают счастья за границей высокопрофессиональные специалисты бывшего Киргизского горнорудного комбината, занимавшегося добычей и переработкой природного урана. Одно из крупнейших предприятий Министерства среднего машиностроения СССР, обладавшего передовой технологией, сегодня переживает трудные времена. Много желающих поработать за границей и на других предприятиях оборонного комплекса, где простаивают целые цехи и масса рабочих инженеров оказались без дела.

БИШКЕК.

Подробности

О чем договорились Борис Ельцин и Джордж Сорос

Ким СМИРНОВ, «Известия»

Как известно, американский меценат Джордж Сорос выделил 100 миллионов долларов для помощи ученым в республиках бывшего Союза. На днях Сороса принимал президент России Борис Ельцин. О чем конкретно шла речь на этой встрече!

Участвовавший в ней академик Владимир Скулачев, известный наш биохимик, председатель Российского консультативно-наблюдательного совета фонда Сороса, сообщил «Известиям», что президент РФ дал поручение подготовить постановление, которое полностью освободит средства, передаваемые фондом нашим исследователям, от налогов и таможенных пошлин, так, чтобы все эти средства без потерь дошли до конкретного ученого.

Борис Ельцин предложил Дж. Соросу последовать примеру Нобеля и учредить Соросовские стипендии крупнейшим ученым России. Сорос ответил, что сам думал об этом, и полагает, что несколько десятков российских ученых смогли бы получать такие стипендии. Принцип наращивания капиталов для них через проценты в банках можно позаимствовать у Нобелевского комитета. Но в отличие от одноразовых Нобелевских премий такие стипендии могут быть пожизненными.

Основной базой раззертывания деятельности фонда и местом жительства его работников станет Московский университет. Правда, еще не решен вопрос, где конкретно будут офис и линии связи — или в МГУ, или в новом здании президиума РАН, или в одном из старинных особняков столицы.

Сейчас в разные государственные и академические инстанции поступают тысячи заявок на гранты фонда. Дж. Сорос, его американские и российские коллеги обратились ко всем ученым, желающим получить срочную разовую помощь в 500 долларов: условия и стандартный текст заявки-анкеты будут опубликованы в самых крупнотиражных массовых изданиях, скорее всего, это произойдет в начале февраля. Срок будет достаточный, чтобы не опоздать, — месяц. Для иногородних он определится не днем получения письма, а датой отправки по штемпелю на конверте. Никакие «разрешения» на предоставление заявки не нужны.

ООН предлагает помощь. Тбилиси—молчит...

Валерий ЯКОВ, «Известия»

Секретариат ООН по дипломатическим каналам обратился в российский МИД с просьбой предоставить вертолеты для доставки гуманитарных грузов ООН из Сочи в Ткварчели.

После того как 14 декабря прошлого года неподалеку от Ткварчели был сбит вертолет с беженцами — женщинами и детьми, полеты туда прекратились и около сорока тысяч человек оказались полностью отрезанными от внешнего мира. В самое трудное, холодное время года люди остались без электроэнергии, продуктов, топлива и медикаментов. Уже появилась информация о том, что в блокадном шахтерском городке начинают умирать от голода. В числе беженцев, да и местных жителей там сейчас находится и много русских. Государственный комитет по чрезвычайным ситуациям России, оказывающий самую активную помощь беженцам в зоне этого конфликта, вынужден был приостановить свою работу в отношении Ткварчели, так как до сегодняшнего дня отсутствуют какие-либо гарантии безопасности вертолетных челночных рейсов к бедствующим людям. По словам Марины Рыклиной, руководителя пресс-службы ГКЧС, специальные бригады комитета, работающие сейчас в Сочи и продолжающие оказывать помощь беженцам и мирным жителям из зоны конфликта, готовы буквально сразу же восстановить воздушный мост с Ткварчели и сделают это, как только МИД России дождется официального согласия грузинской стороны. Однако Тбилиси, хотя и имеющий реальное представление о том, что происходит в Ткварчели, тем не менее продолжает хранить молчание. А это значит, что гарантии безопасной доставки гуманитарных грузов ООН в зону бедствия отсутствуют. И несмотря на то, что Минобороны России готово обеспечить воздушное прикрытие, а вертолеты с опознавательными знаками Международного Красного Креста могут в любой момент подняться в воздух, гуманитарная помощь ООН в Сочи пока не поступает.

По информации из наших источников, грузинская сторона предложила доставлять гуманитарную помощь до Сухуми, а дальше намерена передавать ее самостоятельно. Однако такое предложение принято не было по вполне объяснимым причинам. Представителям Грузии предложена возможность сопровождать грузы ООН из Сочи в Ткварчели, но такой контроль для Тбилиси выглядит, вероятно, малопривлекательным. А пока политики, пребывающие в сытости и тепле, продолжают неторопливо тасовать колоду своих амбициозных интересов, люди умирают от голода и холода.

Бюллетень международных договоров

Артем АСЛАНЬЯН, журналист

Издательство «Юридическая литература» администрации президента Российской Федерации начало выпуск «Бюллетеня международных договоров».

Это — единственное полное издание, где опубликование международных межправительственных договоров является официальным. Конечно же, оно не рассчитано на широкого читателя. Цель его иная: ввести в информационное поле международных межправительственных договоров всех заинтересованных лиц — работников госорганов, руководителей учреждений и организаций, предпринимателей стран Содружества. Выходить он будет ежемесячно. Принимается также подписка на 1993 год во всех почтовых отделениях по каталогу издательства «Известия» с доставкой с марта 1993 года.

Сообщение Центрального банка России

Центральный банк Российской Федерации сообщил, что с 13 января 1993 г. установлены следующие курсы иностранных валют к рублю Российской Федерации:

1 австралийский доллар	—	285 руб. 02 коп.
1 австрийский шиллинг	—	36 руб. 98 коп.
1 английский фунт стерлингов	—	660 руб. 01 коп.
10 бельгийских франков	—	129 руб. 73 коп.
1 немецкая марка	—	260 руб. 07 коп.
1 голландский гульден	—	231 руб. 43 коп.
1 датская крона	—	67 руб. 29 коп.
100 итальянских лир	—	28 руб. 68 коп.
1 канадский доллар	—	331 руб. 48 коп.
1 норвежская крона	—	60 руб. 82 коп.
1 доллар США	—	423 руб. 00 коп.
1 финляндская марка	—	78 руб. 31 коп.
1 французский франк	—	76 руб. 53 коп.
1 шведская крона	—	57 руб. 66 коп.
1 швейцарский франк	—	284 руб. 66 коп.
10 японских иен	—	33 руб. 87 коп.
1 ЭКЮ	—	511 руб. 62 коп.
10 испанских песет	—	36 руб. 50 коп.
10 греческих драхм	—	19 руб. 45 коп.
1 ирландский фунт	—	687 руб. 16 коп.
1 исландская крона	—	6 руб. 58 коп.
1 кувейтский динар	—	1392 руб. 64 коп.
10 ливанских фунтов	—	2 руб. 31 коп.
10 португальских эскудо	—	28 руб. 87 коп.
1 сингапурский доллар	—	254 руб. 87 коп.
10 турецких лир	—	0 руб. 49 коп.
1 СДР	—	308 руб. 17 коп.
1 доллар США по расчетам с Индией	—	423 руб. 00 коп.

УПРАВЛЕНИЕ МЕЖДУНАРОДНЫХ ОПЕРАЦИЙ

Состоялись очередные торги на Московской межбанковской валютной бирже, в которых участвовало 55 банков. 1 американский доллар шел по цене 423 рубля. Общий объем продаж составил 78 миллионов 870 тысяч. Предварительные заявки на продажу — 82 миллиона 050 тысяч, на покупку — 77 миллионов 880 тысяч.

Пенсионеры встают в пикеты

Леонид ЛЕВИЦКИЙ, «Известия»

Более тысячи пожилых людей пикетировали в Таллинне правительственный комплекс и парламент.

Организаторы акции — Союз пенсионеров и Народно-центристская партия. Ее лидер Эдгар Сависаар — автор идеи: сегодня в Эстонии каждый должен сам защищать себя.

Пенсионерам ничего не остается, как защищаться всеми дозволенными мирными средствами. Обещанный пенсионный закон так и не вступил в действие. Теперь вместо него будет принят новый. Пока же пожилые люди должны перебиваться на пособие. Оно составляет 280 крон в месяц.

Министр Марью Лауристин, отвечающая за социальные вопросы, пообещала встретиться с пенсионерами и обсудить их проблемы.

ТАЛЛИНН.

Женщины из сибирского поселка объявили голодовку

Алексей ТАРАСОВ, «Известия»

Бессрочную голодовку объявили жительницы поселка Коркино, что в пригороде Красноярска. Поселок расположен под боком у Красноярского алюминиевого завода. Иссечен периодически прорывающимися трубами теплотрассы с КрАЗа, задыхается в промышленных выбросах. Для жизни место непригодное.

На просьбы и протесты жителей Коркино власти начали отвечать сердобольными постановлениями еще до перестройки. Не вдаваясь в хронику хождения и стояния несчастных людей у парадных подъездов, скажу о результате: дальше письменного и устного сострадания дело практически не идет. Ответ ординарен: нет средств. Так что отчаяние женщин, требующих одного — переселить их семьи, можно понять: иных способов защитить здоровье собственных детей у них просто не осталось.

Власти города, конечно, дают обещания, но очень невнятные. А надо еще закончить переселение жителей поселка Индустриальный — он тоже находится в окрестностях КрАЗа. Это такое же скопище полуразвалившихся бараков, что и Коркино. Строились ветхие домишки на время сооружения и пуска алюминиевого, но снести их не получается до сих пор.

Под факелом КрАЗа и микрорайон Солнечный—по сути, город-спутник Красноярска. Накрывают выбросы и «Зеленую рощу» — многолюдный район краевого центра. Да, в общем-то, весь Красноярск находится под регулярными газовыми атаками промышленного гиганта. Преимущество дальних районов города лишь в том, что если в Коркино и Индустриальном, по данным экологов, ежегодно на квадратный километр падают тонны фтора и алюминия, то на противоположном краю Красноярска — десятки килограммов. А еще — свинец, ртуть, никель, бериллий.

Да, у КрАЗа — крупнейшего в мире производителя алюминия, — разумеется, существуют свои внутренние проблемы, не позволяющие уделить должного внимания экологии. Однако проблемы эти не мешают ему приобретать за границей для трудового коллектива громадные партии шмоток, бытовой техники, парфюмерии и т. д. А у красноярцев своя «парфюмерия» — они говорят: живем в газовой камере. Потому и отважились на столь чудовищный поступок матери из Коркино. Это их право — защищать свои естественные первичные потребности, защитить собственных детей.

В холле красноярской мэрии голодающим женщинам выделили стулья и большой круглый стол. Однако переговоры за ним с представителями власти пока неудачны. К тому моменту, когда я передаю этот материал, работа согласительной комиссии не дала никаких результатов. Женщины непреклонны.

КРАСНОЯРСК.

ТОРГОВЫЙ АГЕНТ В РОССИИ КРУПНЕЙШИХ ЕВРОПЕЙСКИХ, АМЕРИКАНСКИХ И ЯПОНСКИХ ФИРМ

МИКРОДИН

ПРЕДЛАГАЕТ ПРОДУКЦИЮ СО СКЛАДОВ В МОСКВЕ:

- вычислительную технику IBM;
- ксерокопировальную технику CANON, RANK XEROX, RICOH;
- факсимильные аппараты EFAX, SOUTHWESTERN BELL;
- телефоны и автоответчики GENERAL ELECTRIC, PANASONIC;
- учрежденческие АТС SOUTHWESTERN BELL;
- видео- и аудиотехнику PANASONIC, SONY, JVC, SHARP;
- лазерные принтеры HEWLETT PACKARD;
- пишущие машинки OLIVETTI;
- бытовую технику MOULINEX, NATIONAL, BOSCH, SIEMENS, TEFAL, ROWENTA;
- холодильники PANASONIC, SAMSUNG;
- расходные материалы.

Одежду, обувь, спорттовары, детские вещи, автопринадлежности, сельхозинструменты, бытовую технику, посуду, мебель, сантехнику по лучшему американскому каталогу "JCPenney".

ПО МИНИМАЛЬНЫМ ЦЕНАМ ЗА РУБЛИ

ПРИГЛАШАЕМ ВАС ПОСЕТИТЬ ТОРГОВЫЕ ЦЕНТРЫ

Адреса в Москве:
Балаклавский пр-т, 5, т. 316-32-90
ул. Большая Полянка, 51а, т. 231-30-54
Звенигородское шоссе, 9, т. 255-40-30
ул. Земляной вал, 2, т. 297-89-20
ул. Зоологическая, 1, т. 254-29-50
Загородное шоссе, 10/4, т. 952-72-65
ул. Каланчевская, 15а, т. 975-56-35
Ленинградское шоссе, 34/1, т. 150-05-09
ул. Марии Ульяновой, 10, т. 138-04-19
пр-т Мира, 184/1, т. 283-43-24
ул. Новозаводская, 18, т. 145-89-66
ул. Пятницкая, 16, т. 233-10-13
ул. Русаковская, 4, т. 264-06-63
ул. Щербаковская, 32/7, т. 369-09-58
ул. Ярцевская, 3/14, т. 141-24-78

Справки по телефонам в Москве: 145-97-86, 145-90-87, 145-98-61, 145-94-74

"Делин"
Рекламно-коммерческое агентство

ОТ НАШИХ КОРРЕСПОНДЕНТОВ И ИНФОРМАЦИОННЫХ АГЕНТСТВ

ЗАДОЛЖЕННОСТЬ РОССИИ АМЕРИКАНСКИМ БАНКАМ РАСТЕТ

Министерство сельского хозяйства США сообщило о том, что оно получило уведомление от четырех американских банков, согласно которому Россия не выплатила задолженность по прежним кредитам еще на 13,5 миллиона долларов.

Таким образом, в результате продолжающейся задержки с выплатой долгов Россия задолжала 160,7 миллиона долларов. США уже приостановили предоставление России новых сельскохозяйственных кредитов до тех пор, пока не будет выплачена задолженность по старым.

Ассошиэйтед Пресс.

ИСК ПОСТРАДАВШИХ ОТ АМЕРИКАНСКОГО ВТОРЖЕНИЯ В ПАНАМУ ОТКЛОНЕН

Верховный суд США отклонил иск родственников панамцев, которые погибли и были ранены во время американского вторжения в эту страну в 1989 году, о получении денежной компенсации.

Суд счел необоснованной ссылку на положение договора о Панамском канале от 1977 года, предусматривающее возмещение мирным жителям ущерба, причиненного при выполнении служебных обязанностей американским персоналом.

Ассошиэйтед Пресс.

В АФГАНИСТАНЕ ДОСТИГНУТО ВРЕМЕННОЕ ПРЕКРАЩЕНИЕ ОГНЯ

Как передают из Кабула, администрация президента Раббани и «Исламская партия Афганистана» Хекматиара заключили соглашение о временном прекращении огня.

Об этом сообщили участники «миссии мира», возглавляемой шиитским лидером аятоллой Мохсени и сформированной для ведения переговоров о перемирии. Никаких официальных заявлений по этому поводу в Кабуле пока не последовало.

Франс Пресс.

В ВЕЛИКОБРИТАНИИ НАЧАТО РАССЛЕДОВАНИЕ В СВЯЗИ С ГИБЕЛЬЮ ТАНКЕРА «БРАЕР»

По сообщению из Лондона, министр транспорта Великобритании Джон Макгрегор объявил о начале официального расследования, посвященного проблемам безопасности судоходства в связи с аварией танкера «Браер».

Неделю назад этот танкер, зарегистрированный в Либерии, с 85 тысячами тонн нефти на борту сел на мель у Шетландских островов. С того времени половина нефти уже вылилась в море через пробоину в корпусе. Спасательные работы затрудняет сильный шторм, разразившийся в этом районе. Рейтер.

ИЗРАИЛЬСКОМУ МУЗЕЮ ПРЕДЛОЖИЛИ КРАДЕННЫЙ ИЗ САНКТ-ПЕТЕРБУРГА РАРИТЕТ

По сообщению из Иерусалима, израильский музей заплатил 25 тысяч долларов за любопытный исторический документ — брачный контракт, заключенный в Крыму в XVIII веке и написанный на иврите.

Однако, как выяснилось, этот документ был ранее украден из Государственной библиотеки Санкт-Петербурга. В Израиль он попал через некоего международного торговца раритетами. Руководство израильского музея сообщило, что намерено вернуть документ в Санкт-Петербург, как только его подлинность будет установлена.

Рейтер.

ФИЛИППИНЫ ПРОСЯТ У РОССИИ ОРУЖИЕ В ОБМЕН НА БАНАНЫ

Как сообщили из Манилы, посол Филиппин в Москве предложил России бананы в обмен на оружие.

Возможность такой сделки ранее уже была одобрена президентом Филиппин Фиделем Рамосом. Посол указал, что тропических фруктов в России не хватает, но русские могут стать основными поставщиками оружия для его страны.

Ассошиэйтед Пресс.

БОМБЕЙ В ОГНЕ

Николай ПАКЛИН, «Известия»

Крупнейший торговый и промышленный центр Индии — 12-миллионный Бомбей — в огне. Горят дома, лавки, склады. Густой дым стелется над фешенебельными районами в центре и трущобами на городских окраинах. В огне гибнут люди. Уже восьмой день в Бомбее не прекращаются столкновения на религиозно-общинной основе. Погибших более 150, раненых свыше 700 человек. Совершены нападения на редакции ряда газет и дома журналистов.

Столкновения индуистов и мусульман в Бомбее — трагический отзвук недавних событий в небольшом городке на севере Индии Айодхья, где индуистские шовинисты разрушили старинную мусульманскую мечеть. Этот акт религиозного вандализма резко обострил отношения двух крупнейших общин в Индии. Вот уже два месяца не прекращаются стычки индуистов и мусульман.

Местные политические обозреватели считают, что в результате событий в Айодхье страна оказалась отброшенной на пятьдесят лет назад — ко временам раздела бывшей британской колонии по религиозно-общинному признаку — на Индию и Пакистан. Но раздел страны по живому не решил проблемы взаимоотношений двух общин. Как не решили ее и попытки всех правительств независимой Индии утвердить словом и делом светский характер государства. А глубоко укоренившиеся в сознании людей религиозные чувства политики используют в своей борьбе за власть и влияние.

Последние события в Бомбее даже на фоне непрекращающихся столкновений в других местах страны представляются угрожающими. Попытки утихомирить страсти с помощью местной полиции не увенчались успехом. Правительство Индии послало в Бомбей части центральной резервной полиции. Но и их оказалось недостаточно. Только что в город направлен батальон недавно созданных сил быстрого реагирования для подавления беспорядков. На помощь ему брошены пограничные войска. Бунтующие индуисты и мусульмане встречают солдат бутылками с зажигательной смесью и камнями. Те отвечают выстрелами. Признав свое бессилие справиться с положением, ушел в отставку губернатор штата Махараштра, административным центром которого является Бомбей.

О серьезности положения говорит срочный приезд в Бомбей министра обороны Индии Шарада Павара. Он провел совещание с командирами индийских частей, размещенных в Южной Индии. В нем приняли участие главный министр штата Махараштра и руководители местной полиции. Судя по всему, ставка делается прежде всего на силу. Однако опыт свидетельствует: силой можно лишь загнать болезнь вглубь.

Не исключено, что драматические события в Бомбее могут оказаться прелюдией к новому политическому кризису в стране. Лидеры индуистских организаций настроены решительно. Арест некоторых из них лишь подлил масла в огонь. Оппозиционная партия Бхаратия джаната, представленная в нижней палате индийского парламента 119 депутатами, требует отставки правительства, роспуска парламента и проведения досрочных выборов. В условиях подъема индуистского национализма она рассчитывает на крупный выигрыш. Индийский национальный конгресс (И), центристская Джаната дал и Левый фронт не соглашаются на выборы. Они понимают, что они не сулят им ничего хорошего. Но как долго они смогут противостоять давлению, которое оказывается на них индуистскими шовинистами как внутри, так и вне парламента? В здешних политических кругах не исключают ухода представителей Бхаратия джаната из парламента, с тем чтобы парализовать его работу.

Казалось бы, в этих сложных условиях партиям, выступающим за сохранение светского характера индийского государства, надлежало объединить свои усилия и выступить сообща. Однако о единстве действий лидеры этих партий не хотят и слышать. Они выдвигают на первый план узкопартийные интересы и личные амбиции. Углубляющийся раскол Индии по религиозно-общинному признаку грозит стране новыми бедами.

ДЕЛИ.

Правые «оккупируют» телевидение и радио Венгрии

Федор ЛУКЬЯНОВ, «Известия»

Продолжавшаяся в Венгрии больше года война вокруг ведущих средств массовой информации, похоже, закончилась победой правых сил. Несмотря на протесты журналистских коллективов и международной организации журналистов, правительство добилось отставки независимых руководителей общенационального телевидения и радио.

Предновогодняя неудача с принятием нового закона о СМИ лишь ускорила развязку. Парламент так и не смог выработать приемлемый для всех партий проект. Таким образом, правящая коалиция явочным порядком получает полный контроль за телевидением и радио, которые до последнего времени оставались вне партийных влияний. Теперь, когда до парламентских выборов остается год с небольшим, у партий правящей коалиции будет достаточно возможностей улучшить у будущих избирателей свой имидж...

По словам подавшего в отставку председателя ТВ Э. Ханкиша, «оккупация» телевидения откровенно правыми силами идет вовсю. Неясно, что в этих условиях будет с теми сотнями сотрудников телевидения, которые недавно открыто выступили в защиту Э. Ханкиша в письме на имя премьер-министра.

Как и следовало ожидать, основные оппозиционные партии, представленные в парламенте, отрицательно отнеслись к вынужденной отставке руководителей основных СМИ страны, которая лишь обостряет и без того острое политическое противостояние.

БУДАПЕШТ.

Сомалийцы неохотно говорят «прощай, оружие»

Алексей ПОРТАНСКИЙ, «Известия»

Достигнутое в воскресенье в Аддис-Абебе лидерами враждующих сомалийских группировок соглашение о прекращении огня вряд ли сможет эффективно соблюдаться, если страна по-прежнему будет переполнена оружием и если за его выполнением не будут следить американцы и их союзники.

В понедельник в Могадишо морские пехотинцы США успешно осуществили операцию под названием «Щипцы для орехов», цель которой — изъятие оружия в столице Сомали. Действия морской пехоты, прикрывавшиеся вертолетами, были сосредоточены в столичном районе Бакара, считающемся крупнейшим центром снабжения боевиков противоборствующих сомалийских группировок. В результате тщательного обыска рынка и соседних кварталов 900 американских военнослужащих собрали внушительную гору минометов, пулеметов, автоматов, гранат и боеприпасов. Несколько дней назад аналогичная операция была проведена на другом столичном рынке Арджантин.

Как утверждают наблюдатели, многие сомалийцы добровольно сдавали оружие. Возможно, такие сцены действительно имели место, но вряд ли они дают основание для надежного оптимизма. Несмотря на требования генсека ООН Б. Гали к союзникам о том, что они должны повсеместно конфисковывать оружие, высшие чины американских вооруженных сил более сдержанны на этот счет. «Я полагаю, надежда на то, что мы в состоянии разоружить Сомали, абсолютно наивна», — сообщил корреспонденту «Ньюсуик» генерал-лейтенант Р. Джонстон. Реально американским войскам удается создавать определенные зоны безопасности, перемещаясь от одного населенного пункта к другому, для обеспечения поставок продовольствия.

В справедливости приведенных слов американского генерала несколькими днями позже пришлось убедиться одному из его солдат, получившему случайно на улице записку от одного сомалийца: «Если ты американец, то у тебя нет права отбирать оружие, когда враг поблизости».

В такой ситуации, как в Сомали, люди неохотно расстаются со своим оружием, ибо чувствуют, что угроза вооруженного насилия еще не миновала. Они вдвойне неохотно делают это, если у них вообще нет ничего за душой, кроме оружия, которое дает хотя бы иллюзию обладания чем-то и уверенности в завтрашнем дне.

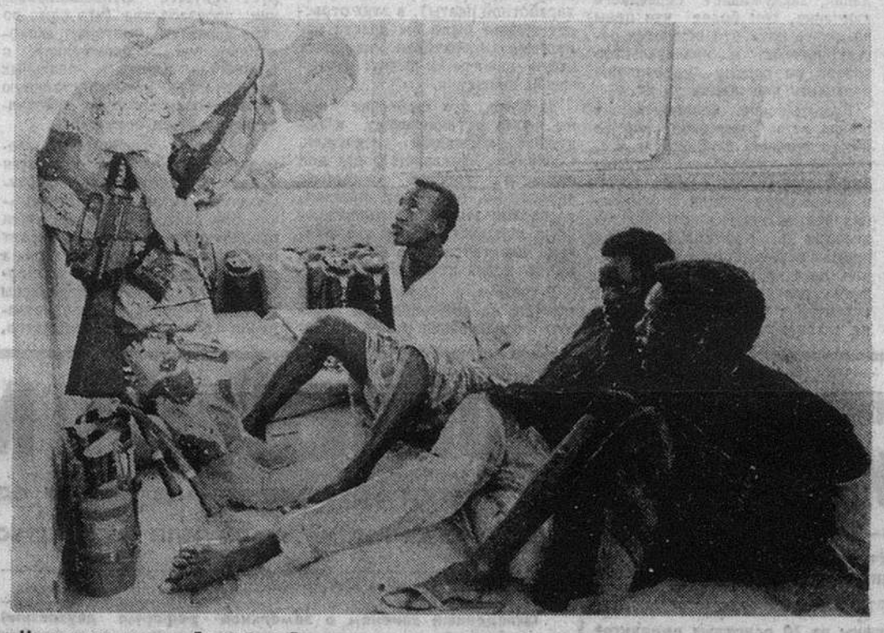

На снимке: капрал Джеффри Делагрэндж из штата Огайо допрашивает в Могадишо трех сомалийцев, которые были арестованы за попытку выкрасть оружие у морских пехотинцев США.

Фото Рейтер.

Новогодний базар по-лондонски

Тим ГРАУТ-СМИТ

Сегодня мы предлагаем вашему вниманию первую из статей, которые будут публиковаться в качестве приложения к передачам «Как работает бизнес». Начиная с 21 января 1993 года эти передачи будут выходить в эфир по Радио России каждый четверг в 8 часов 45 минут утра. Они будут знакомить слушателей с последними новостями делового мира и объяснять экономические понятия и принципы, которые стоят за ними.

В сегодняшней статье продюсер передач Тим Граут-Смит рассматривает феномен «январской распродажи».

Когда я недавно забрел на Измайловский рынок в Москве, мое внимание привлекла табличка с надписью от руки по-английски: «Распродажа—25 процентов скидки». По крайней мере одному торговцу пришла в голову идея воспользоваться этим хорошо известным приемом западной экономики — хотя бы для того, чтобы привлечь внимание иностранцев типа меня. Возможно, что для большинства людей в Измайлово эта надпись мало что означала: о какой распродаже может идти речь в условиях дефицита?

С точки зрения марксистской экономики, распродажи при капитализме являются красноречивым свидетельством хронической неспособности рыночной экономики справляться с перепроизводством. Однако на Западе существует иной взгляд на феномен распродажи.

Необходимость постоянно обновлять ассортимент, быстро сбывать сезонные товары типа елочных украшений и рождественских подарков, а также высокая стоимость хранения товаров в складских помещениях делают распродажу весьма привлекательным вариантом для больших магазинов.

Реклама «январской распродажи» начинается задолго до ее начала. Иногда магазины даже специально закупают определенные товары для того, чтобы выгодно сбыть их в первые дни распродажи. Многие покупатели специально приезжают из других городов, а нередко и из других стран, чтобы не пропустить самой выгодной сделки.

Известны случаи, когда люди проводили Рождество на улице, привалившись к стене магазина, чтобы утром, как только откроются двери, первыми ворваться в него.

Первые распродажи были проведены в 1837 году в Манчестере, на родине «манчестерского капитализма», и сегодня без них уже невозможно себе представить сами рождественские праздники.

TUSAR GROUP OF COMPANIES
(РОССИЯ, СИНГАПУР, БАНГЛАДЕШ)

ПРЕДЛАГАЕТ ТОВАРЫ
СО СКЛАДОВ В МОСКВЕ И ПО КОНТРАКТАМ
ЗА СКВ И РУБЛИ ПО ТЕКУЩЕМУ КУРСУ ММВБ

КОМПЬЮТЕРНАЯ ТЕХНИКА

- AT 286/287 (20 MHz), RAM 1 Mb, HDD 40 Mb, FDD 1.2/1.44 Mb, SVGA....840 $
- AT 386/387 (33 MHz), CACHE 64 Kb, RAM 4 Mb, HDD 120 Mb, FDD 1.2/1.44 Mb, SVGA....1490 $
- AT 386/387 (40 MHz), CACHE 128 Kb, RAM 4 Mb, HDD 120 Mb, FDD 1.2/1.44 Mb, SVGA....1510 $
- AT 486/487 (33 MHz), CACHE 256 Kb, RAM 4 Mb, HDD 120 Mb, FDD 1.2/1.44 Mb, SVGA....2130 $

(возможна любая комплектация)

- AT 486/487 (50 MHz), CACHE 256 Kb, RAM 16 Mb, HDD 660 Mb, FDD 1.2/1.44 Mb, SVGA....4100 $

Дополнительно:

- принтер HYUNDAI 920....200 $
- принтер STAR NX-1500....350 $
- принтер EPSON FX-1000R....380 $

ОРГТЕХНИКА

- HP Laser Jet IIP....1150 $
- HP Laser Jet IIIP....1200 $
- HP Laser JetIII....1900 $
- HP Scan Jet IIP (A4)....1150 $
- Canon FC-2 (A4)....740 $
- Canon NP-1215 (A3)....2140 $
- Cartridge A-30 (Canon FC-2)....120 $
- Toner (Canon NP-1215)....10 $
- Toner (Ricoh M-100)....18 $
- Fax Machine Panasonic KX-F50B....527 $
- Fax Machine KX-F110B....727 $
- Fax Machine KX-F90B....625 $
- Fax Paper (30 m)....2,5 $
- Telephone Panasonic KX-T 2365....62 $
- Telephone with Answering Machine Panasonic KX-T 2470B....163 $
- Calculator Citizen SDC-878/888/875....19 $
- Calculator Casio HR-120T with Adaptor....47 $
- Calculator Citizen-123 with Printer....50 $
- Typewriter Machine Samsung SQ-1200....120 $
- Typewriter Machine Olivetti-55....175 $
- Ribbon for Olivetti-55....2,5 $
- Correction lip-off tape for Olivetti-55....1 $
- Ribbon for Samsung....3 $
- Telephone Jacks (розетки)....1,20 $

ТОВАРЫ НАРОДНОГО ПОТРЕБЛЕНИЯ

- Аудиовидеотехника, TV фирм AKAI, PANASONIC, FUNAI, SONY
- Автомагнитола PANASONIC CQ-D50....190 $
- Бытовая техника фирм BLACK & DECKER, PHILIPS, SANYO
- Микроволновые печи Philips....155 $
- Атташе-кейсы фирм DIPLOMAT, ECOLACH....40 $
- Комплект чемоданов....230 $
- Пуховики и утепленные зимние куртки (КАНАДА)....36 $
- Спортивные костюмы....10 $
- Колготки, лосины (ГЕРМАНИЯ, ТУРЦИЯ)
- Мужские сорочки (ИТАЛИЯ)....3,4 $
- Кроссовки (ТАЙВАНЬ)....4 $
- Спирт, 1 л (ГОЛЛАНДИЯ, ЧЕХОСЛОВАКИЯ)....1,8 $
- Продукты питания, чай, кофе

Осуществляем контрактные поставки по Вашим заявкам.
Выполнение заказа в течение 2–4 недель.
Постоянным покупателям предоставляется значительная скидка.
Цены включают НДС, таможенные расходы и гарантию (1 год).
Форма оплаты – любая.
Счет Вы можете получить по факсу.

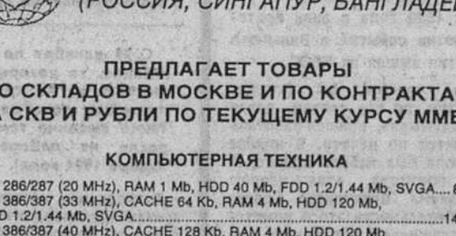

Адрес: 127018 Москва, 3-й пр-д Марьиной рощи, 40, корп. 11, 9-й эт.
(внутренний телефон: 22-32)
Наши телефоны в Москве:
(095) 289-13-63, 289-13-54, 289-01-35, 289-05-43, 289-04-64

Ирак обязали вернуть военную технику,
но Багдад продолжает играть по своим правилам

Георгий СТЕПАНОВ. «Известия»

Поздно вечером в понедельник после пяти часов напряженных дискуссий Совет Безопасности ООН принял заявление, в котором, осудив действия Ирака, потребовал от него вернуть захваченную в Кувейте военную технику.

Председатель СБ японец Исио Хатано сказал на пресс-конференции, что ООН не собирается пока предпринять в отношении Багдада каких-либо конкретных шагов, не говоря уже о военной акции. Однако, по мнению обозревателей, Соединенным Штатам и их союзникам заявление СБ вполне может послужить юридическим оправданием нового удара по Ираку. Сотрудник Совета национальной безопасности при Белом доме Ричард Хаасс сообщил в интервью тележурналистам, что США уже наметили список иракских военных объектов для вероятной бомбардировки.

Между тем иракцы, словно надумав дать достойный ответ мировому сообществу, во второй раз за последние дни проникли на кувейтскую территорию. Как сообщило во вторник агентство Рейтер, 150 невооруженных людей в гражданской одежде перешли границу Ирака с эмиратом в районе Умм-Каср и принялись демонтировать складские постройки, в которых после войны в Персидском заливе хранилось захваченное иракское военное оборудование.

То были «рабочие специальных подрядных компаний, они перевозили из Кувейта собственность нашей армии», объяснил этот и предыдущий инциденты на границе министр иностранных дел Ирака Саид ас-Саххаф. По его словам (их цитирует радиостанция «Саут аль-араб»), рабочие перешли на территорию Кувейта по договоренности с командующим силами ООН в Ираке, который определил окончательный срок возврата имущества из эмирата до 15 января.

В политике, проводимой режимом Саддама Хусейна, явно намечается одна особенность: делать все наперекор воле остального мира, постоянно возражать против решений ООН, опровергать невыгодную для себя истину. Власти Ирака любят также призывать Запад к «пониманию» и «диалогу», своими выходками, однако, перечеркивая их возможность.

У случаев же нарушения границы с Кувейтом, как считает корреспондент немецкой телепрограммы ЦДФ в Вашингтоне, есть четко просматривающиеся мотивы. Саддам Хусейн, во-первых, намерен отвлечь внимание иракского народа от того факта, что его позиции ослаблены в результате санкций ООН. Во-вторых, обостряя в последнее время ситуацию для администрации Буша, диктатор хочет добиться, чтобы в дальнейшем Клинтон пошел ему навстречу. Наконец, Хусейн стремится создать Бушу как можно больше трудностей при его уходе с поста президента.

ООП бойкотирует дальнейшие переговоры

Дмитрий ВЕЛИКИЙ, «Известия»

Организация освобождения Палестины (ООП), являющаяся координатором действий палестинской делегации на арабо-израильских переговорах по урегулированию на Ближнем Востоке, заявила о своем непреклонном решении бойкотировать все арабо-израильские встречи до тех пор, пока Тель-Авив не возвратит более 400 палестинцев, насильно депортированных из страны.

Практически это означает, что переговоры, если они будут продолжены, лишатся одного из ключевых участников, а вместе с ним и палестинской тематики — основной в вопросе ближневосточного урегулирования. Это заявление, прозвучавшее на встрече в верхах Организации Исламская конференция, окончательно сформулировало позицию руководства ООП перед чрезвычайной встречей в Каире министров иностранных дел стран—членов Лиги арабских государств (ЛАГ), собранной специально для обсуждения ситуации с высланными палестинцами.

Продемонстрировав традиционное единство в принципиальной оценке израильской акции, арабские министры вместе с тем предложили весьма отличные друг от друга ответные шаги. Кроме палестинского предложения, дискутировались ливанское и сирийское. Ливанское предполагало призвать ООН установить месячный срок для выполнения резолюции Совета Безопасности, требующей от Израиля возврата палестинцев, а в случае невыполнения ее, введения санкций против Тель-Авива. Сирийское же предложение предполагало, с одной стороны, отказ от многосторонних арабо-израильских переговоров, но, с другой, вполне допускало продолжение встреч на двусторонней основе — именно то, кстати, против чего арабские страны традиционно были против. И эта позиция ясно указывает на то, что поворот, обозначившийся в подходах к решению ближневосточных проблем, все более закрепляется в практике межгосударственных отношений в регионе, и именно с продолжением переговоров связывают многие арабские страны, в том числе Сирия, серьезные надежды на возврат своих земель.

Будет ли вопрос о санкциях поставлен в ООН? Сейчас это представляется вполне вероятным. Хотя бы потому, что очередная поездка высокопоставленного эмиссара ООН в Израиль с целью добиться выполнения резолюции СБ успеха не принесла. Генеральный секретарь ООН Бутрос Гали заявлял перед поездкой своего заместителя, что если она окажется безрезультатной, то он будет рекомендовать Совету Безопасности рассмотреть следующие шаги для выполнения резолюции.

Представляет интерес реакция на развитие событий госдепа США. Его представитель заявил, что Соединенные Штаты надеются, что ООН не вынесет резолюции о санкциях против Израиля. Однако не сказал, воспользуются ли США, в случае, если это все же произойдет, правом вето.

«ЯДЕРНАЯ БОМБА БЕДНЫХ» БУДЕТ ОБЕЗВРЕЖЕНА
В Париже готовится подписание Конвенции по запрещению химического оружия

Юрий КОВАЛЕНКО. «Известия»

Нива разоружения оказалась чрезвычайно урожайной в первые дни 1993 года. После ядерного, предусмотренного Договором СНВ-2, наступает черед демонтажа химического оружия, которое, как и бактериологическое, порой называют «ядерной бомбой бедных».

Его не должно быть на нашей планете в начале третьего тысячелетия — такова цель Конвенции по запрещению разработки, производства, хранения, использования химического оружия и его уничтожению. С 13 по 15 января в парижском доме ЮНЕСКО этот документ, названный на Западе «историческим», подпишут около 115 государств. Большинство на уровне министров иностранных дел. (Находясь в Париже, Андрей Козырев также проведет переговоры с главами внешнеполитических ведомств более 10 стран, включая Японию, Францию и США).

Впервые в истории человечества, подчеркивают на Кэ д'Орсе — французском МИД, будет полностью ликвидирована целая категория оружия массового уничтожения и таким образом сделан чрезвычайно важный шаг на пути укрепления международной безопасности.

Конвенция представляет собой эффективный инструмент сдерживания, направленный с помощью новаторской системы проверки против незаконных программ химического оружия. Такая проверка, которая будет осуществляться международной группой экспертов, распространяется не только на всю химическую индустрию и на процесс уничтожения оружия, но и на инспекцию промышленных объектов. Ее может потребовать любое государство в том случае, если оно подозревает, что на территории другого находится химическое оружие или его компоненты. В основу проверки положен, подчеркивают западные эксперты, «революционный» принцип под названием «повсюду в любое время, без права отказа».

На сегодняшний день химическим оружием официально обладают три страны — США, Россия, Ирак. Иногда к «химклубу» причисляют Ливию, КНДР, некоторые другие страны.

До сих пор нет окончательной ясности в отношении того, будет ли Триполи подписывать конвенцию. Судя по всему, в Париж не приедет делегация КНДР. Не решен вопрос об участии арабских стран. Данный вопрос сейчас дебатируется их лигой в Каире. Эти государства задаются вопросом: почему мы должны присоединяться к конвенции, предусматривающей уничтожение целого вида оружия массового уничтожения, тогда как Израиль не подписал Договор о нераспространении ядерного оружия, которым, возможно, обладает?

Конвенция вступит в силу после того, как ее ратифицируют 65 государств. Но некоторые страны — какие именно, выяснится в ближайшие дни — ее подписывать не станут. По отношению к ним санкции применяться не будут. Однако в конвенции предусмотрены меры, которые так или иначе должны «подвигнуть» такие государства к ней присоединиться. Например, к ним может быть применено эмбарго.

Один из принципов конвенции заключается в том, объясняют специалисты, что за уничтожение химоружия платит та страна, которая им обладает. Соединенные Штаты располагают для этого новейшей технологией, позволяющей при высоких температурах разрушать целиком это оружие. Русские, утверждают французские эксперты, имеют менее совершенную технологию: снаряд сначала освобождается от химначинки, которая затем ликвидируется.

Соединенные Штаты уже практически завершили строительство двух заводов для уничтожения химического оружия. Что же касается России, то ее экспериментальный завод в Чапаевске, предназначавшийся для этих целей, под давлением отечественных «зеленых» был закрыт. В силу этого Москва сейчас занята поиском нового места для сооружения подобного предприятия.

Ей необходимо поторопиться, считают в Париже, если она хочет соблюсти предусмотренный конвенцией 10-летний срок (в исключительных случаях — 15 лет) по уничтожению химоружия после ее вступления в силу. Судя по последним сообщениям, свое содействие России в этой области предлагают Соединенные Штаты, Германия, Великобритания, Франция, Италия, Япония, другие страны.

ПАРИЖ.

ПЕРСОНАЛИИ

Вячеслав БРАГИН: Я БУДУ ПРОДОЛЖАТЬ ПОДДЕРЖИВАТЬ СВОБОДНУЮ И ЧЕСТНУЮ ЖУРНАЛИСТИКУ

Сообщение о назначении председателем ТРК «Останкино» Вячеслава Брагина было встречено со смешанным чувством. С одной стороны, останкинские коллеги получают себе в руководители человека, делом доказавшего свою честность, порядочность, профессионализм, что не может не радовать. С другой— тревожно, что российская журналистика теряет одного из наиболее последовательных, принципиальных и стойких защитников свободы слова в парламенте.

...Политическая биография В. Брагина с трудом укладывается даже в современные стереотипы. Он родился в 1939 году в городе Бежецке Тверской области. В этих же краях провел и большую часть своей жизни — начал работать слесарем, после окончания истфака МГУ и Академии общественных наук при ЦК КПСС (он кандидат исторических наук) работал в Тверской области в районной газете. А затем перед ним открылась ровная дорога партийного функционера среднего звена. Десять лет В. Брагин был секретарем райкома КПСС. Завершилась партийная карьера жестким противоборством с обкомом. На выборах в российский парламент он, первый секретарь Центрального РК КПСС Твери, выступил при поддержке демократических сил главным оппонентом обкомовского ставленника. И победил. 15 января 1990 года в знак протеста против событий в Вильнюсе В. Брагин вышел из КПСС.

Став членом ВС России, В. Брагин, по его словам, долго не раздумывая, пришел работать в Комитет по печати. В ноябре 1991 года был избран председателем комитета, стал членом Президиума Верховного Совета РФ. Деятельность этого комитета заслуживает отдельного разговора. Сейчас можно лишь воспользоваться случаем и отдать дань мужеству и стойкости его членов, которые, принимая на себя жесткие удары консервативного парламентского большинства, оказавшись в опале у спикера, тем не менее, продолжали и продолжают защищать свободу слова.

После известия о назначении В. Брагина главой «Останкино» большинство журналистов волнуют, пожалуй, два вопроса: судьба «Останкино» и судьба Комитета по средствам массовой информации. «В «Останкино» должно быть сохранено и поддержано все самое смелое, творческое,— говорит В. Брагин,— здесь работает очень много исключительно талантливых людей, и я считаю за честь работать с ними». Следуя традициям, сложившимся в парламентском Комитете по СМИ, он обещает быть открытым к диалогу со всеми политическими силами, «поддерживать свободную и честную журналистику».

Сложнее будет с «осиротевшим» комитетом. По имеющейся информации, руководство парламента после ухода В. Брагина планирует назначить главой комитета депутата В. Лисина. Сделать это будет непросто. «В. Лисин никогда не был членом Комитета по СМИ и никогда не считался с его мнением, выполняя поручения Хасбулатова и Рябова, связанные с деятельностью средств массовой информации»,— говорит В. Брагин. Противодействие кандидатуре Лисина очевидно. Однако, как предполагают информированные источники, руководство парламента может попытаться вообще расформировать комитет, преобразовав его в комиссию. Тогда назначение Лисина пройдет без проблем.

Но пока еще В. Брагин остается руководителем парламентского Комитета по СМИ. После ухода с этого поста он сохранит депутатский мандат и, по его словам, останется членом своего комитета.

Сергей ЧУГАЕВ, «Известия»

ПУТЬ К ОСЛАБЛЕНИЮ ИНФЛЯЦИИ— СНИЖЕНИЕ ЦЕН НА НЕФТЬ

Владимир МАЕВСКИЙ, профессор (Россия), Павел ХЛЕБНИКОВ, доктор наук (США)

Новый премьер Виктор Черномырдин в числе первоочередных задач правительства видит борьбу с инфляцией. Такую же задачу пытался решить и Егор Гайдар. Следуя рекомендациям МВФ, он стремился ограничить рост цен методами жесткой бюджетно-кредитной политики. Это привело к кризису неплатежеспособности и углублению спада производства. Однако за истекший год инфляцию погасить не удалось. Что же случилось в России в прошлом году!

Правительство России, приступая в начале 1992 года к либерализации цен, предвидело неизбежность их роста. Однако темпы этого роста оказались выше ожидаемых. Дело в том, что правительство учло не все факторы, которые провоцировали рост цен. Главное внимание было обращено на избыточный денежный спрос населения и предприятий, а также на бюджетный дефицит.

Но существовал еще один мощный фактор: валютный курс рубля, который к началу 1992 года оказался чрезмерно заниженным (110 рублей за один доллар), а потому активно влиял на удорожание импорта, задавал тон общему росту цен. Ситуация обострилась, когда в апреле 1992 года российское правительство решило приблизить внутренние цены на энергоносители к мировым, хотя при крайне низком курсе рубля сами мировые цены образуют ложные эталоны, далекие от реальности.

Насколько не реальны долларовые оценки при нынешнем обменном курсе (450 руб./долл.), видно из того, что валовой внутренний продукт России, составивший в 1992 году 13,7 трлн. рублей, равен всего лишь 30 млрд. долларов. Получается, что Россия производит продукции и услуг меньше, чем Греция или Пакистан. Аналогично среднедушевой доход в России оказывается равным около 200 долларов в год, т. е. ненамного выше, чем в Сомали, где народ умирает с голода.

Абсурдность таких оценок очевидна, так как один экспорт России в 1992 году превысил 35 млрд. долларов, а суммарное годовое производство российской нефти, газа, стали, угля и зерна по мировым ценам превышает 200 млрд. долларов. Ян Ванус — директор мозгового центра ПланЭкон, утверждает, что в соответствии с паритетами покупательной способности (относительно которых обычно колеблется валютный курс большинства стран на мировом рынке) текущий валютный курс рубля составляет всего 3 процента его реальной ценности (12 руб./долл.).

Таким образом правительство России допустило ошибку: оно должно было сперва через дефляцию цен нормализовать валютный курс рубля, повысить его до настоящей цены, а потом изменять структуру цен, приближать их к мировым уровням. К счастью, и сейчас не поздно пойти по этому пути, ревальвируя валютный курс рубля и одновременно снижая инфляцию на внутреннем рынке России.

Для этого нужно принять, на первый взгляд, неожиданное решение: понизить внутреннюю (рублевую) цену на энергоносители. Суть этой концепции (предложенной экономистом Дж. Ваницки — одним из творцов рейганомики) состоит в том, что Россия функционирует на основе фактического нефтяного стандарта. «А это значит,— говорит Дж. Ваницки, — что, если Россия хочет укрепить рубль, она должна понизить внутреннюю цену на нефть вместо того, чтобы ее повышать».

По нашему мнению, идея понизить цену на нефть, несмотря на 25—27-процентную инфляцию и высокие инфляционные ожидания, заслуживает серьезного внимания, тем более что цены на нефть пока что остаются регулируемыми, и правительство вправе по своему усмотрению повышать или понижать их.

Практическое воплощение в жизнь идеи снижения цен на нефть требует глубокой и всесторонней проработки. Нужно будет учесть, что первое время в целях компенсации от снижения цен на нефть потребуются дотации в нефтедобывающую промышленность; что на снижении цен попытаются «нагреть руки» различные коммерческие структуры; что инфляция может не снизиться в монополизированных секторах экономики России.

Однако анализ последствий свидетельствует о следующем. Во-первых, если правительство России официально заявит о своей готовности снизить цены на нефть, то уже только один этот акт резко ослабит инфляционные ожидания: цена рубля начнет расти, поскольку население обретет уверенность в будущем укреплении рубля. Спекулятивные силы на валютном рынке, достаточно быстро оценив, что грядет ревальвация рубля, сделают ставку на приобретение рублевой массы, что ускорит рост курса рубля. К тому же примерно 20 млрд. долларов, которые российские предприятия держат за рубежом, начнут постепенно возвращаться в Россию, так как предпринимателям будет более выгодным обратить их в укрепляющиеся рубли. В этой ситуации никаких одолжений России от МВФ не потребуется.

Во-вторых, после фактического снижения цен на нефть во всех отраслях начнется соответствующее снижение издержек производства. В тех отраслях, где конкурентные отношения достаточно развиты, снижение издержек от потребления более дешевой нефти приведет к соответствующему снижению цен. В монополизированных отраслях рыночные силы действуют слабее. В случае, если снижение издержек не приведет к сокращению цен (а обратится в рост заработной платы), в этих отраслях можно было бы ввести налоговые ограничения на рост цен и налоговые льготы в случае их снижения.

Заметим, что снижение цен на нефть останавливает в основном инфляцию издержек. Основным фактором роста цен остается только инфляция спроса. Но, по нашим оценкам, на первом этапе инфляция спроса в условиях, когда сбережения практически равны нулю, будет незначительной.

В-третьих, дополнительное влияние на снижение цен окажет ревальвация рубля, которая приведет к удешевлению импортной продукции, сократит дотации для закупок по централизованному импорту, снизит цены на отечественные продукты-аналоги и т. д.

В-четвертых, сокращение цен на нефть не приведет к увеличению бюджетного дефицита. Компенсация нефтедобывающей промышленности убытков от снижения цен может быть проведена за счет перераспределения дотаций. Необходимо сократить дотации отраслям, которым правительство до сих пор компенсировало удорожание энергоносителей. Поскольку же через два-три месяца с момента снижения цен на нефть возможно удешевление товаров народного потребления, то бюджетный дефицит начнет сокращаться за счет уменьшения расходов на индексацию пенсий, пособий и заработной платы служащим бюджетно-финансируемых отраслей.

В-пятых, сначала ослабление инфляционных ожиданий, а потом фактическое снижение цен на товары и услуги будет стимулировать погашение задолженности предприятий друг другу. Причина: при нарастающей тенденции к удорожанию рубля предприятия будут торопиться погасить свои долги, чтобы не платить позднее их более дорогими рублями и с более высокими процентами. С одной стороны, это активизирует текущее функционирование производства (что само по себе является фактором экономического оживления), с другой — выявит реальных банкротов, производственную деятельность которых действительно нужно остановить.

В-шестых, фактическое замедление темпов инфляции будет стимулировать инвестиционную активность, поскольку при снижении индекса цен процентные ставки за кредит неизбежно будут снижаться, а накопление в активах коммерческих банков денежной массы создаст условия для предоставления долгосрочных кредитов, необходимых для инвестирования.

В-седьмых, при снижении цен те избыточные запасы продуктов, которые хранились в расчете на продолжение инфляции, будут выброшены на рынок, тем самым усиливая понижение цен.

Кроме того, произойдет частичное восстановление денежных вкладов населения, так как с исчезновением инфляционных ожиданий потребители перестанут покупать продукты в запас. Рост личных денежных сбережений станет дополнительным фактором роста инвестиционной активности, а значит — экономического подъема.

Как провести снижение цен на нефть? Видимо, этот процесс может быть реализован поэтапно. Например, в феврале—апреле цены можно понизить на 5—10 процентов, в мае—июне еще на 5—10 процентов и т. д.

Чтобы сократить до минимума размеры избыточных денег, возникающих у населения и предприятий при снижении цен, именно в этот период нужно максимально ускорить процесс приватизации: предложить к акционированию и аукционной продаже возможно большее число объектов госсобственности. Параллельно избыточные деньги можно связать выпуском облигаций Государственного займа.

Правительству понадобится также ограничить свой бюджетный дефицит. Но здесь надо заметить, что дефицит сам по себе не является отрицательным явлением. В Мексике — стране с бурным экономическим ростом— дефицит больше, чем в России. Но так как этот дефицит полностью покрывается государственными займами и иностранными инвестициями, он не порождает высокую инфляцию.

Итак, снижение цен на нефть — это один из шансов оздоровить экономику России, не меняя курса реформ. Этим шансом следует воспользоваться.

Владимир Иванович МАЕВСКИЙ, родился в 1941 г. в Москве. Выпускник Института народного хозяйства им. Плеханова. Один из ведущих экспертов в области макроэкономики, руководит отделом Института экономики РАН.

Павел ХЛЕБНИКОВ, родился в 1963 г. в Нью-Йорке. Прямой потомок И. И. Пущина и адмирала Небольсина, командовавшего крейсером «Аврора» в Цусимском сражении. Выпускник Лондонской шклы экономики, автор исследования «Экономические последствия реформы Столыпина». Экономический обозреватель американского журнала «Форбс».

Рост цен на минувшей неделе: УЖЕ ГИПЕРИНФЛЯЦИЯ?

Ирина ГОРЯЧЕВА, Центр экономической конъюнктуры и прогнозирования при Минэкономики России

С 29 декабря по 5 января цены на 70 основных продуктов питания, за которыми ведет наблюдение Госкомстат России, выросли на 9,5 процента. В целом за последние две недели, конец декабря — начало января, — на 19 процентов. Такие высокие темпы прироста цен зафиксированы впервые после их либерализации (исключая только первую неделю января 1991 года).

Всплеск цен невозможно объяснить предпраздничным и праздничным ажиотажем на рынке, так как они одновременно выросли практически на все продукты питания, включая повседневные.

Сильнее всего за прошедшую неделю подорожали мясные продукты — на 16 процентов. Их доля в объеме ежедневной реализации составляет более трети. Молочные продукты и фрукты подорожали на 11 процентов, сливочное масло — на 9 процентов, рыбные продукты и овощи — более чем на 8 процентов, водка — почти на 7 процентов, сахар — на 5,4 процента.

В Поволжском, Волго-Вятском и Северо-Кавказском районах за последнюю неделю рост цен составил соответственно 17, 13 и 12 процентов.

За последние две недели серьезно ухудшился ассортимент товаров, особенно в организованной торговле — магазинах всех форм собственности. С 29 декабря по 5 января по всей обследуемой сети предприятий торговли (магазины, рынки, неорганизованный рынок) сократился объем реализации примерно 55 из 70 наблюдаемых товаров. При этом на 15—20 процентов уменьшилась реализация мясных и рыбных продуктов, крупяных изделий, пищевых жиров, сахара, муки. На 25 процентов сократилась продажа водки. Потребительский спрос сместился в сторону макаронных и хлебобулочных изделий.

В организованной торговле — магазинах — наблюдались перебои в предложении мясных, молочных продуктов, сливочного масла, сахара, яиц, макаронных и некоторых видов крупяных изделий. На этом фоне резко скакнули цены на городских и неформальных рынках — на 23,6 процента за последнюю неделю и на 18,7 процента — за предшествовавшую ей неделю, с 21 по 28 декабря. В этом секторе торговли сильнее всего подорожали за неделю рыбные и мясные продукты (на 36 и 29 процентов), водка — на 20 процентов, сахар — на 17 процентов, овощи — на 16 процентов. Самый большой рост цен зафиксирован на рынках Волго-Вятского, Поволжского, Уральского районов.

Средняя стоимость набора 19 основных продуктов питания, составляющих основу прожиточного минимума, 5 января достигла 4.766 рублей в расчете на месяц. Это в 6,7 раза больше, чем в январе прошлого года. Средняя стоимость этого набора более чем в два раза превышает уровень объявленных минимальной зарплаты и пенсии.

Этот набор дороже всего стоит в Дальневосточном районе — в среднем 6.825 рублей в расчете на месяц. Однако в различных городах района цена его существенно колеблется: от 7.600 рублей в Комсомольске-на-Амуре и 7.440 в Магадане до 4.899 рублей в Благовещенске. Население Поволжского района покупает этот набор в среднем за 3.702 рубля. Самым дешевым городом Поволжского района и России в целом остается Ульяновск, где стоимость этого набора, по данным на 5 января, составила в расчете на месяц 2.110 рублей.

ПОСЛЕДНИЙ МЕСЯЦ,

когда крестьянин еще может сделать выбор: стать хозяином земли или отказаться от этого права

Василий УЗУН, доктор экономических наук

Отведенный законом о земельной реформе двухлетний срок переоформления документов на землю истек в ноябре 1992 года. Новый закон, принятый Верховным Советом РФ в декабре минувшего года, продлил этот срок для сельскохозяйственных предприятий до 1 февраля. Итак, остаются считанные дни для завершения первого, очень важного этапа аграрной реформы в России.

В Указе президента РФ «О неотложных мерах по осуществлению земельной реформы в РСФСР» от 27 декабря 1991 года было предписано всем хозяйствам принять решения о формах земельной собственности до 1 марта 1992 года. Предполагалось, что время с марта по ноябрь будет использовано для того, чтобы землеустроители выделили земельные участки в натуре, оформили документы. Однако многие хозяйства не выполнили указ, так до сих пор и не приняли решения по формам земельной собственности.

Почему этот выбор оказался таким трудным? Ведь ситуация казалась в начале простейшей. Землю, которая все годы советской власти была государственной, разрешили передать бесплатно в собственность членов колхозов, работников совхозов и социальной сферы села, пенсионеров.

Одновременно с землей государство бесплатно передало и разрешило разделить на паи имущество колхозов и совхозов, и тем самым сделать крестьян полноправными собственниками. Разве не об этом мечтали крестьяне в течение многих десятилетий? Разве это не являлось решением проблемы возврата долгов селянам, о чем говорили аграрники все последние годы?

Естественно, что колхозы и совхозы, как предприятия, работающие на государственной земле и государственных или неделимых коллективных средствах производства, должны были прекратить свое существование. Им предписывалось после переоформления земли и имущества в собственность своих работников перерегистрироваться в один из новых типов предприятий с долевой собственностью: кооператив, товарищество, акционерное общество.

Но эта простая и ясная схема встретила резкое сопротивление руководителей колхозов и совхозов, которые в январе — феврале 1992 года подняли такую волну протеста, что правительство РФ дрогнуло и тогдашний вице-премьер Г. Бурбулис подписал 6 апреля постановление, согласно которому при реорганизации колхозам и совхозам разрешается сохранить прежний юридический статус. По данным Госкомстата РФ, более 40 процентов реорганизованных хозяйств именно так и сделали.

На деле это означает, что коллектив отказался принять от государства землю в собственность. Она при этом по закону оформляется в пользование. Понимают ли руководители хозяйств, их работники, живущие на территории хозяйства пенсионеры и работники социальной сферы все последствия такого решения?

Первый и наиболее сильный удар — по пенсионерам. Получая земельный пай, а также право на его наследование, аренду, продажу, они становились бы владельцами солидного капитала. Это возврат долга тем, кто всю жизнь проработал в селе, получая за свой труд мизерную плату. Это своеобразная благодарность тем, кто не бросил село в трудную минуту. Если же земля оформлена в пользование хозяйства, то пенсионеры навсегда лишаются права на земельную собственность.

Второй удар — по работникам социальной сферы села. Учителя и врачи, поехавшие на работу в село, не сбежавшие от сельских учеников, от нуждающихся в медицинской помощи пациентов, также имеют шанс стать владельцами земельного капитала. Отказ от раздела земли по паям лишает их этого права.

И, наконец, третий удар по самим работникам колхозов и совхозов. Закон разрешает каждому из них и при сохранении хозяйством после перерегистрации своего статуса выйти из него с земельным и имущественным паями. Однако опыт показывает, что даже если раздел на паи сделан при реорганизации, если владелец паев получил документы на землю и имущество, то выйти из коллективного хозяйства непросто. А если паев нет, документов нет, то до выхода необходимо в одиночку добиться их оформления, а затем попытаться выйти с целью организации крестьянского хозяйства. Все это становится весьма проблематичным. Очевидны и экономические потери: если пая нет, то его ни наследовать, ни арендовать, ни продать, естественно, нельзя.

Еще один парадокс. Если совхоз перерегистрировался опять в совхоз, значит, он сохранил статус государственного предприятия и тем самым вновь вернул средства производства государству. Именно вновь вернул, ибо второй съезд народных депутатов в декабре 1990 г. внес поправку в 12-ю статью Конституции РФ, согласно которой все средства производства совхозов переданы их коллективам. Сохранение статуса совхоза — это лишение работников собственности, на которую они имеют право по Конституции РФ. Это фактически новая экспроприация, которую проводят сторонники колхозно-совхозной системы сельского хозяйства.

И все же остается неясным юридический статус этих предприятий. Государство отказалось от совхозов, как государственных хозяйств. Значит, будущее сохранивших свой статус совхозов вырисовывается однозначно: они будут приватизированы. Таким образом, сохранение своего статуса — это лишь отсрочка решения проблемы. Однако условия будущей приватизации могут отличаться от нынешней. Не придется ли в скором времени тем, кто ныне отказывается от собственности, выкупать ее у государства?

Колхоз, сохраняя свой статус, должен сохранить и неделимость основных средств. Отсутствие земельного пая и доли в основных средствах превращает колхозника в обыкновенного наемного работника. Здесь ничего от кооператива не остается. Ни о каком добровольном вступлении в такой колхоз или выходе из него не может быть и речи. Участвовать в увеличении его фондов можно, но получить из накопленного богатства ничего нельзя.

Парадоксально, но сами руководители хозяйств, сохранивших свой прежний статус, обрекают себя на положение наемных работников.

Идет последний месяц реорганизации. Еще не поздно одуматься тем, кто принял ошибочное решение. Заметим кстати, что лидеры оппозиции правительству, более всех критиковавшие решения по реорганизации, добившиеся для других права сохранения статуса колхоза или совхоза, свои хозяйства реорганизовали, сами стали собственниками и работников не обидели. Нет больше колхоза В. А. Стародубцева и совхоза М. И. Лапшина. Есть успешно работающие акционерные общества, созданные в соответствии с действующим законодательством.

Василий Якимович УЗУН, доктор экономических наук, профессор, главный научный сотрудник Аграрного института Российской академии сельскохозяйственных наук. Автор ряда научных работ и публикаций по аграрным проблемам.

ТЕХНОСЕРВ

ЛИДЕР РОССИЙСКОГО РЫНКА РЕМОНТА ПЕРСОНАЛЬНЫХ КОМПЬЮТЕРОВ
предлагает высококачественные IBM PC-совместимые персональные компьютеры, а также их
РЕМОНТ, ГАРАНТИЙНОЕ И ПОСЛЕГАРАНТИЙНОЕ ОБСЛУЖИВАНИЕ.

РЕМОНТИРУЕМ:
- системные платы XT/AT/386/486;
- контроллеры IBM PC всех типов, включая мультикарты;
- платы управления HDD MFM и IDE;
- платы управления матричных принтеров всех типов;
- двигатели и головки матричных принтеров;
- блоки питания системных блоков;
- мониторы всех типов;
- клавиатуры всех типов.

ПРОИЗВОДИМ:
- русификацию матричных 9- и 24-игольчатых принтеров;
- переделку блоков питания принтеров со 110 В на 220 В;
- переоснащение XT в AT, AT в 386 и 386 в 486.

ПОСТАВЛЯЕМ СО СКЛАДА КОМПЬЮТЕРЫ AT 386 СОБСТВЕННОГО ПРОИЗВОДСТВА:
386/33(40)/Cache 64 kB/RAM 4 MB/HDD 120 MB/SVGA 512 kB 0,28 DPI.
Цена - 1.590 $ (по текущему курсу ММВБ).

Тел.: (095) 269-51-11, 269-46-21.
Факс: (095) 269-51-21 (с 10 до 18 часов).
Респект

Внешнеторговая фирма АСТРОС продает
оргтехнику Panasonic
факсы KX F-50
автоответчики KX T 2460
видеомагнитофоны SHARP
Имеется широкий выбор высококачественных товаров ведущих зарубежных фирм.
Телефон: (095) 943-65-53. Телефакс: (095) 9436036

Переведем деньги на УКРАИНУ с выплатой премиальных.

ВЕЛЕС ТОРГОВЫЙ ДОМ
ОПТОВАЯ РАСПРОДАЖА СО СКЛАДА В МОСКВЕ.
В ассортименте – 52 наименования!
ШАМПАНСКОЕ, ЛИКЕРЫ, ВИНО, ВОДКА,
другие спиртные напитки производства
ФРАНЦИИ, ГЕРМАНИИ, ГОЛЛАНДИИ, США –
от относительно недорогих до изысканных напитков экстракласса!
А также отличный подарок детям – популярная во всем мире жевательная резинка "Donald Duck"!
По желанию заказчика обеспечиваем контрактные поставки по каталогам ведущих зарубежных фирм.
(095)907-97-11, 426-58-28, 303-34-72, 304-97-46

Предприятие осуществляет перевозку грузов на самолете "ИЛ-76ТД".
Рассмотрим предложения по совместному использованию авиатехники.
Телефоны: (095) 257-89-45, 285-66-67

СРОЧНАЯ ПОСТАВКА СО СКЛАДА В МОСКВЕ
Импортные:
– электронные системы охранной сигнализации для квартир, офисов, выставочных и складских помещений:
* дистанционное управление,
* защита от 2 до 200 и более помещений,
* синтезатор голоса,
* автодозвон по 4 телефонным номерам,
* пожарная сигнализация,
* автономное электропитание и т. д.;
– видеодомофоны со встроенным прибором ночного видения и управляемой видеокамерой;
– сейфы с двойной электронной системой запирания и двухуровневой тревожной сигнализацией.
Телефоны: (095) 151-67-76, 152-21-61

Только у нас Вы можете приобрести оргтехнику высокого качества и по низким ценам!

Копировальные аппараты: Canon FC-2 (формат А4)	328 000 руб.
Canon NP-1215 (формат А3)	958 000 руб.
Телефакс Panasonic KX F-50B	247 000 руб.
Радиотелефон с автоответчиком Panasonic 4301	84 000 руб.
Противоугонное автомоб. устройство "Cheetah"	99 000 руб.
Калькуляторы: "Citizen SDS-888"	8 950 руб.
"SUMMA-10" (с печатью)	19 900 руб.
"Olivetti-750"	8 800 руб.
Пишущие машинки: "Olivetti-55"	69 000 руб.
"Olivetti ETR-24"	380 000 руб.
Машинка для счета денег "Magner-35"	453 000 руб.

Форма оплаты – любая. Склады – в Москве и Самаре.
Наши телефоны:
Москва – (095) 241-68-95, 241-70-47, 241-70-79, 241-70-82
Самара – (846) 32-84-25, 35-84-27, 32-00-44

ФИРМА АТОЛЛ
официальный партнер фирм "BORLAND", "WORLD PERFECT", "SYMANTEC"
предлагает:
- 286/287, 25, VGA, 5,25", 3,5", 1 RAM, 40 HDD (USA).
- Интерфейсные кабели - 2000 руб.
- Фильтры для мониторов 14" - 4000 руб.
- Ксероксы, факсы, телефоны, калькуляторы.
- Программные продукты BORLAND, LOTUS, SPI, SYMANTEC, MICROSOFT, LOGITECK.
- Русскую версию редактора WORD PERFECT 5.1.
Наш адрес: Москва, Каширское ш., д. 66, к. 1, 2-й подъезд.
Тел.:(095) 324 0728, 324 3020 Факс: 3243020

КАТАСТРОФЫ НА ШАХТАХ

Виктор КОСТЮКОВСКИЙ, «Известия»

Государственная комиссия приняла решение прекратить спасательные работы на шахте имени Шевякова в Кузбассе до особого распоряжения. До сих пор в шахте обвалы, сохраняется опасность новых пожаров и взрывов метана... Эксперты Российского института горноспасательного дела считают: для ликвидации вероятности пожаров пострадавший участок необходимо затопить. По предварительным данным, для этого потребуется не менее шести месяцев непрерывной подачи воды и более года для ее откачки.

КАЖДЫЙ МИЛЛИОН ТОНН УГЛЯ ОПЛАЧЕН ОДНОЙ ЖИЗНЬЮ

Еще не отметили сороковины по троим погибшим на шахте Шевякова, еще не найдены двадцать три их товарища, оставшихся в огненном завале, а по соседству, на шахте «Томская», новая беда: обрушение кровли и взрыв метана, три «ноля».

Теперь уже мало кто вспомнит, откуда взялся этот термин «ноль», обозначающий в угольной промышленности несчастный случай на производстве со смертельным исходом.

Шахтерский труд всегда был опасным. Давно известно, что в среднем каждый миллион тонн добытого угля уносит одну жизнь. Прошлый год в Кузбассе вышел из среднего уровня в сторону беды: более 150 человек погибли в угольной промышленности, под землей и на земле.

Причин много, проанализировать хотя бы половину можно разве что в многотомном исследовании. Органы Госгортехнадзора и профсоюзные технические инспектора сразу назовут нарушения правил техники безопасности и охраны труда. Десять лет назад произошла трагедия с двадцатью «нолями» на «Распадской» в том же Междуреченске. По одной из версий, рабочие накрыли датчики газоанализатора спецодеждой, чтобы прибор «не мешал» трудиться. Никто доподлинно не знает, так ли было, зато все знают: так могло быть.

Профессиональное притупление чувства опасности, надежда на «авось», нехватка техники, приборов, времени, здравого смысла — все это было и есть. В последние годы к тому добавились разрушение структуры отрасли, потеря управляемости, разрыв хозяйственных связей и как следствие — нарастающий дефицит техники, выпускаемой, допустим, в Казахстане, на Украине. В тех же органах Госгортехнадзора и технических инспекциях, где зарплата, как у бюджетников, все меньше остается специалистов, способных хотя бы разобраться в причинах. Наконец, и это тоже правда, демократизация производственной жизни часто оборачивается своей изнанкой — анархией.

Значит, все это не только было и есть, но и будет? Вряд ли ситуация так уж безысходна. Связи наладятся, экономический здравый смысл возьмет верх над политическими перипетиями. На смену разрушенной структуре идет новая, и есть надежда, более эффективная. Подписан указ президента, согласно которому центр тяжести управления угольной отраслью перейдет из министерства в регион. Постепенно приходит и понимание демократии как свободы, например, выбора модели развития, формы собственности, но уж никак не свободы нарушать трудовую и технологическую дисциплину. Но способно ли все это заметно уменьшить число трагедий, тех самых «нолей»?

— Нет, потому что главный корень несчастий кроется в сдельной системе оплаты труда, — считает председатель независимого профсоюза горняков Кузбасса Вячеслав Шарипов. — Шахтерский заработок, что бы о нем ни говорили, не так уж велик, особенно если сопоставить его с условиями жизни в горняцких городах. И погоня за заработком, на которую толкает система, заставляет человека идти на нарушения, пренебрегать нормами. В США, например, шахтеру оплачивается каждый час его труда, а уж забота о прибыли шахты, в которой участвует и он, вынуждает трудиться эффективно. Доллар не толкает в спину, не гонит, а лишь подгоняет.

С Шариповым согласен и заместитель председателя федерации независимых профсоюзов Кузбасса Виктор Коровицын:

— Правильно, сдельщина губит. Но что не дает от нее отказаться? Опасения, что добыча резко упадет. И вот тут мы подходим к тому вопросу, который лично мне, как вы знаете, не дает покоя много лет: а нужно ли нам столько угля? И сколько все же реально его нужно?

Коровицын возглавлял когда-то отраслевой отдел обкома партии. Кто-то называет его бывшим партократом, кто-то — нынешним госпрофсоюзником, я же знаю одно: это толковый специалист и совестливый человек. Еще пять—семь лет назад он бился над проблемой реальной потребности хозяйства в угле. Но при тех смехотворно низких ценах на топливо ее нельзя было решить. Дешевый уголь брали машинами там, где нужна была горстка, эшелонами — где нужна машина. Изменилось ли положение сейчас, когда топливо подорожало?

— Нет, нынешняя цена — и это не цена,— отвечает мой собеседник. Приходится признать, что только рынок может ответить на вопрос о реальных потребностях, но сформировать реальный рынок может только освобожденная цена. И тогда, вполне возможно, окажется, что так много угля нам просто не нужно.

В самом деле, при любом зимнем дефиците угольные склады Кузбасса почти постоянно забиты, что называется, под завязку. Топливо на них горит, окисляется, пропадает. И ничего — никто не замерз из-за отсутствия угля. Так стоит ли эта гонка хотя бы одной человеческой жизни? Какую сумму ни помножь на «ноль» — ноль в результате получится.

КЕМЕРОВСКАЯ ОБЛ.

После отмены «Устава» на Украине гибнет вдвое больше горняков

Николай ЛИСОВЕНКО, «Известия»

Долгие десятилетия тема гибели шахтеров пребывала под официальным запретом. Впрочем, и сегодня высокие должностные лица говорят о травматизме в шахтах неохотно: слишком уж страшный вид имеет эта картина.

В ушедшем 1992 году погибли 429 украинских горняков и еще более 30 тысяч человек получили различной тяжести травмы.

— В угольной отчетности СССР,— говорит профсоюзный лидер Донбасса Владимир Гамаюнов,— был введен циничный показатель: количество погибших работников на миллион тонн добычи. Так вот, в 1992 году за каждый миллион тонн на Украине было заплачено 3,2 человеческих жизни. А ведь еще в 1985 году людские потери были вдвое меньше.

Надо сказать, что и в прежние времена в наших шахтах гибло много горняков — в среднем вдесятеро больше, чем в передовых зарубежных странах. В последние три года Донбасс побил все, даже свои рекорды травматизма. Крупнейшие аварии с многочисленными человеческими жертвами — одна за другой происходили на шахтах «Южнодонбасская», «Суходольская-Восточная», имени Скочинского и других. Горняки и горноспасатели гибнут уже по двадцать и даже по 60 человек сразу. От цифр таких оторопь берет. Нет ни одной шахты Украины, в чьем послужном списке не значились бы вдовы и сироты.

Гибель людей стала почти привычной, больше того, экономисты уже знают, во что обходится предприятию и государству один «случай» — в 2,8 миллиона карбованцев. Это на все — и на поминки, и на пособия детям, и на содержание престарелых родителей, в связи с утратой кормильца, и тому подобное.

— Почему же так возросло количество аварий и жертв?— спросил я старейшего работника Донецкого округа Госгортехнадзора Украины Александра Зверева.

— Это прямое следствие развала производственной дисциплины,— откровенно ответил он. — Вспомните, как дружно на митингах горняки требовали отставки бескомпромиссных руководителей, как добивались отмены «Устава о дисциплине для трудящихся, занятых на работах в особо опасных подземных условиях»...

Конечно, вспомнить есть что. Совмин СССР с подачи министра угольной промышленности М. Щадова отменил в 1989 году «Устав», а вместе с ним и порядок в отрасли. Принципиальных директоров шахт и даже генеральных директоров производственных объединений забастовщики не только унижали и оскорбляли на площадях, но даже снимали с работы.

Возможно, от каких-то самодуров и стоило избавиться, но ведь нередко доставалось людям за то, что они строго стояли на страже безопасности и дисциплины. Специалисты увещевали толпу, доказывали, что и в Японии, и в Германии, и в США, и в других цивилизованных странах почти столетие действует горный закон, в котором подчеркивается: беспрекословная дисциплина — непременное условие безопасности труда в шахтах. Но эту истину «массы», увлеченные крикунами, слышать не хотели.

Горнотехнический инспектор, перед которым целое столетие трепетал Донбасс, поскольку он мог, по соображениям безопасности, запретить работу в лаве или даже в шахте, стал сегодня трагикомической фигурой с заработком вдесятеро меньше, чем у самого последнего подземного рабочего. Инспектора просто игнорируют. А последствия — налицо: в Донецком горном округе инспектора, обследуя в 1992 году рабочие места, вскрыли более 261 тысяч нарушений правил и норм охраны труда. И в том числе 17 тысяч самых опасных, касающихся пылегазового режима, где достаточно одной искры, чтобы произошло непоправимое!

Безответственность, как заразная болезнь, проникла во все звенья угледобывающей отрасли. Вот типичный пример. В октябре на шахтах имени Чапаева и «Новодзержинская» были загазованы штреки, куда на неисправных, «искрящих» электровозах заехали люди. Метан взорвался, и горняки погибли. По этому случаю Госкомуголь Украины и Госгортехнадзор республики разослали всем руководителям угледобывающих объединений депешу, обязывающую провести тщательную проверку нормативных требований при проходке подготовительных забоев.

Провели. А через десять дней в Горловке, на шахте «Кондратьевка», по той же причине — от искры неисправного электровоза в загазованном забое вновь взорвался метан, погибли сразу 9 человек.

Анализ несчастных случаев показывает, что в нынешнем году люди гибли от взрывов рудничного газа, обвала породы, удушья, выбросов пылеугольной смеси, пожаров, поражения электрическим током. Три человека в Луганской области упали в ствол шахты, в объединении «Дзержинскуголь» два человека захлебнулись пульпой... И самое страшное то, что причиной практически всех трагедий была элементарная недисциплинированность рабочих и лиц технического надзора, грубо нарушавших правила безопасности.

Характерен один из выводов Государственной комиссии, расследовавшей причины крупнейшей катастрофы на шахте «Суходольская-Восточная», когда летом 1992 года погибли сразу 63 горняка и горноспасателя: «абсолютно необходимо ввести в угольной отрасли Украины «Устав о дисциплине». Многие рабочие, инженеры и техники, с кем мне приходилось разговаривать, убеждены, что «Устав» жизненно необходим.

Убеждены горняки и в том, что навести порядок в отрасли не может нынешний анемичный Госкомуголь с его тремя десятками находящихся в Киеве специалистов. В самом деле: уголь — единственный надежный теплоноситель в экономике республики. Сегодня он в загоне — шахты не строятся и не реконструируются, добыча упала с 219 до 130 миллионов тонн в год. Но самое страшное, что за каждый миллион тонн попрежнему платят кровью.

ДОНБАСС.

ТАМОЖНЯ: РОССИЯ ТОРГУЕТ, ОБКРАДЫВАЯ СЕБЯ

Николай БУРБЫГА, «Известия»

О размахе вывоза за рубеж национального достояния нашему корреспонденту рассказывает первый заместитель председателя Государственного таможенного комитета России Анатолий ВЛАСОВ:

— Сегодня ситуация приобрела настолько откровенный характер, что даже западные эксперты задаются вопросом: «Почему российским руководством не принимаются действенные меры по пресечению разграбления национального достояния России?». Например, западногерманские эксперты подсчитали, что только в 1992 году Россия от незаконного оттока за рубеж твердой валюты понесла ущерб в размере около 15 миллиардов долларов. Это же подтверждает анализ. В нем, в частности, говорится: нелегальный вывоз из России сырья, энергоносителей, цветных металлов в регионы Балтии, Юго-Восточной Азии приобрел массовый характер. Реальные масштабы экономического ущерба России могут быть проиллюстрированы цифрами: за 6 месяцев прошедшего года с различных предприятий металлопроизводящей промышленности похищено, по нашим данным, более 600 тонн цветных и редкоземельных металлов, в том числе 86 тонн титана, 6,2 — молибдена, 4 — вольфрама, 3,3 тонны — ртути. Из-за постоянного поступления на рынки западных стран незаконно вывозимого из России стратегического сырья там оформился «черный рынок» цветных и редкоземельных металлов. Только в Финляндию в сентябре было ввезено 2 кг осмия-187. Могу только сказать, что реальные цены на изотоп составляют 140—180 тысяч долларов за один грамм. По данным шведской таможни, лишь за период с мая по сентябрь в Скандинавию незаконно вывезено из России только через Эстонию 45 тысяч тонн цветных металлов. Ущерб России только в виде недополученных таможенных сборов составил сумму порядка 9 миллионов долларов.

— Извините, Анатолий Владимирович, но куда в таком случае смотрит таможня?

— К сожалению, в России практически отсутствует единая концепция внешнеэкономической политики. Это приводит к тому, что у нас до сих пор нет существующего во всех цивилизованных странах механизма межведомственного согласования, призванного проверять любые внешнеэкономические акции, которые у нас часто не увязаны с интересами российской экономики. В результате огромные потери как от элементарной несогласованности, деятельности российских организаций на внешних рынках, так и от противоправных действий различных чиновников, которые, опустив до нижней планки мирового рынка, фактически ведут распродажу стратегических ресурсов на крайне невыгодных коммерческих условиях. Нынешняя практика выдачи лицензий на стратегическое сырье такова: они выдаются под заниженные цены, часто просматривается наличие большого числа посредников, что, помимо экономического ущерба России, нельзя исключать и «отмывания» денег мафиозными организациями. Как правило, наиболее оптимальное поле для махинаций существует при экспорте нефти и нефтепродуктов. И тут, к сожалению, в силу этих причин нельзя говорить о том, что российская таможня контролирует преобладающую часть идущих через границу лицензионных грузов. На общем состоянии и степени эффективности нашего экспорта крайне отрицательно сказывается задержка с созданием новых контрольных механизмов, в частности федеральной службы валютного и экспортного контроля. Я убежден: разбазаривание национального богатства, которое приняло неприкрытый характер с конца 80-х годов, подвело нас к опасной черте.

Куда идет КГБ?

Сергей ГРИГОРЬЯНЦ

Бывший польский премьер Ярошевич мало походил на экс-генерального секретаря Чехословацкой компартии Дубчека ни тогда, когда находился у власти, ни в последние годы, будучи пенсионером. И лишь в 1992 году их нередко начали вспоминать в одном ряду: оба скоропостижно скончались (Дубчек после автомобильной катастрофы, Ярошевич с женой были зверски убиты в собственном доме) сразу же после того, как согласились выступить в Конституционном суде России свидетелями по делу о запрете КПСС. Несомненно, кроме даты смерти, их объединяло и еще кое-что: им было о чем вспомнить.

Мало ли какие бывают совпадения, скажет любой непредубежденный читатель и будет совершенно прав, однако Зденек Млынарж, тоже человек весьма информированный, возможно, рассудил иначе и отказался от приглашения Галины Старовойтовой приехать на все тот же суд в Москве. Впрочем, это дела относительно далекие, но уже в Москве сама Старовойтова полагает, что возможной причиной ее внезапной отставки с поста советника президента Ельцина было неосторожно высказанное президенту в присутствии посторонних сомнение в надежности российских спецслужб.

— Одни тесно связаны со Стерлиговым, другие — ориентируются на Зюганова, третьи— создают коммерческие предприятия, не гнушаясь компании уголовников,— заметил на днях один из недавних руководителей КГБ,— теперь там нелегко разобраться.

Понять как следует было нелегко и раньше, ведь КГБ во всех его четырех нынешних ипостасях (Министерство безопасности РФ, Служба внешней разведки, Федеральное агентство правительственной связи и информации и Управление охраны), а также во множестве его различных наименований за весьма длительную (уже три четверти века!) историю всегда осуществлял свою деятельность внутри страны и зачастую, как известно, против ее народа, в условиях строгой конспирации. Именно это утверждает пункт первый его давно уже не менявшегося устава.

Как известно, русская интеллигенция была основным объектом внимания «компетентных органов», и вполне естественно, что Конгресс российской интеллигенции, проходивший 27—28 ноября, принял решение провести совместно с фондом «Гласность» ряд исследовательских конференций на тему «КГБ — вчера, сегодня, завтра».

Гигантская конспиративная организация, насчитывающая сотни тысяч наиболее активных членов общества, располагающая громадным имуществом, сотнями зданий и десятками тысяч других помещений, современнейшим оборудованием, оружием и, если верить ее руководителям, имеющая очень неясные цели, не может не тревожить русское общество, не может не оказывать серьезного влияния на настоящее и будущее страны. Именно поэтому в триаде «вчера, сегодня, завтра» акцент сделан на ее средней части: что же такое КГБ сегодня и какой спецслужбы стремятся видеть нашу страну завтра? История «славных органов» будет представлена лишь в той степени, в какой она нужна, чтобы понять современность.

Дело в том, что перемены, происходящие в обществе, не могли не затронуть и сообщество спецслужб в России. Конечно, состав их изменился не очень существенно, маловероятно, что изменились миропонимание и симпатии сотрудников, но в том, что в новых условиях появились новые приоритеты — сомневаться не приходится.

Скажем, резко усилилось прямое участие бывших и нынешних работников КГБ в различных коммерческих организациях. Еще лет пять назад офицеры действующего резерва внедрялись во всевозможные структуры для зачастую противоправного, но все же контроля за ними. Сейчас к ним присоединяется все больше видных сотрудников спецслужб уже по своей инициативе (в качестве «физических лиц»), создавая коммерческие предприятия или становящихся исполнительными директорами в уже действующих.

Сразу же возникают два любопытных обстоятельства: во-первых, в распоряжении этих коммерческих групп (в том числе и весьма нечистых) оказываются не только современнейшие технические средства для наблюдения, подслушивания и т. п. и за своими конкурентами, и даже за правительственными учреждениями, к тому же оказывается в частных руках и оперативная информация государственных спецслужб.

Но еще более любопытно другое. Как известно, КГБ всегда был не просто весьма закрытой организацией, но к тому же тщательно культивировавшей особую атмосферу корпоративных и семейных связей. Естественно, эти горизонтальные связи сохраняются и ныне, у новых работников коммерческих структур. Вертикальных связей, как говорят, пока нет. Но не могут ли они в будущем появиться, и как велика сеть уже имеющихся связей, какое влияние они оказывают на положение в стране? Это лишь самые первые вопросы, что возникают при мысли о переменах, происходящих в российских спецслужбах. И на эти, и множество других вопросов, конечно, хотелось бы получить ответы.

А поскольку вопросов этих много, так как спецслужбы проникали и остались во всех частях Российского государства и общества, то и конференций планируется провести не одну, а по меньшей мере четыре. На февральской конференции планируется четыре специализированных обсуждения: КГБ и религия; КГБ и страны Восточной Европы и ближайшего зарубежья; КГБ и проблемы въезда и выезда в России; возможности государственного и общественного контроля над КГБ.

По каждой из тем будет выпущен сборник, суммирующий имеющиеся в этой области материалы.

Последующие конференции включат в себя комитеты, посвященные отношениям спецслужб со средствами массовой информации, экономикой, медициной, общественными организациями, межнациональными отношениями, армией (но не в сфере военных секретов), архивами и многим другим. Особое, первоначально не такое уж близкое направление планируется на третьей конференции и предложено одним из членов оргкомитета Вячеславом Ивановым. Будет обсуждаться (хоть по преимуществу мы озабочены внутренними проблемами) вопрос, широко дискутируемый в Западной Европе и США, о взаимном сокращении разведывательной деятельности, создании для нее каких-то пристойных рамок, без чего подлинный климат доверия в мире просто невозможен. Многие западные политики полагают, что бесконтрольная разведывательная деятельность так же опасна, как и ядерное оружие, в конечном итоге смыкается с терроризмом и приводит к моральному развращению общества и так же, как стратегическое оружие, нуждается в международных ограничениях. Надо сказать, что, кроме Сахаровского конгресса, я, пожалуй, и не припомню столь замечательного, представительного и в основном работоспособного организационного комитета. В нем представлены диссиденты и государственные деятели, депутаты Верховного Совета и писатели, журналисты и ученые. Сегодня это 25 человек: Алесь Адамович, Сергей Алексеев, Генрих Алтунян, Каришал Асанов, Василь Быков, Андрей Воробьев, Павел Гутионтов, Геннадий Жаворонков, Татьяна Заславская, Нина Катерли, Юрий Карякин, Сергей Ковалев, Юрий Левада, Юрий Орлов, Валентин Оскоцкий, Лагле Парек, Лев Пономарев, Абдумманоб Пулатов, Григорий Померанц, Василий Селюнин, Галина Старовойтова, Юрий Самодуров, Сергей Юшенков, Анатолий Шабад, Александр Яковлев, о. Глеб Якунин. Важно перечислить всех членов комитета, чтобы понять, кто и для чего объединяется в наше трудное время, насколько разные люди поставили перед собой одну и ту же задачу.

Но, конечно, более разнообразным будет список участников конференции, где и представители всех служб безопасности (нынешних и недавних), и прокуроры, и ученые, и общественные деятели, люди и впрямь стоящие по разные стороны баррикад. Оргкомитет не стремится высказать лишь собственное мнение о КГБ, в ходе конференции должно происходить столкновение самых различных мнений и в итоге — быть создана объективная и возможно полная картина.

И все же основная цель наших конференций — не исследование, не аккумулирование информации о деятельности тайных служб. Все это, в том числе и сам процесс подготовки конференций, лишь средство решения основной задачи — преодоления страха, той всеобщей парализующей судороги, что сковала нас всех в общественном развитии и не дает ступить ни шагу. Не будем ходить слишком далеко за примерами. Александр Яковлев во время подготовки конференции рассказал, как в бытность членом политбюро и он, и его коллеги торопились без обсуждения принять все, что предлагали руководители КГБ: «Кто их знает, что у них там на уме и на что они способны». Последний председатель КГБ РСФСР Виктор Иваненко, оценивая уже российский закон о безопасности, заметил о министрах и депутатах: «Конечно, они понимают, что не все здесь так, как нужно, но спорить в основном побаиваются». И на самом Конгрессе интеллигенции, когда речь зашла о КГБ, зал сперва насторожился, замер от неожиданности и, скажем прямо, испуга, но решение о проведении конференций было все же принято.

Нам кажется, что это и должно быть моделью поведения общества, тем более что и сотрудникам спецслужб не так уж сладко. С одной стороны, все понимают, что в памятном августе 1991 года они были лишь на волосок от разгрома Лубянки и жесточайшего самосуда. Никакие пулеметы точно бы не помогли, скорее, сделали бы побоище еще более страшным. С другой стороны, и в их собственной среде вновь издаются приказы о преступном вхождении в прямой контакт с известными агентами спецслужб противника, а уж кого в СССР и России называли агентами спецслужб, мы хорошо помним. И право же, закон о люстрации, с одной стороны ,ограничивающий влияние спецслужб на государственный аппарат, а с другой — дающий определенные гарантии безопасности для деятельности «бывших» в иных сферах, окажется гораздо заманчивее игры в русскую рулетку, где непременные ставки — своя или чужая жизнь.

Сергей Иванович ГРИГОРЬЯНЦ (род. в 1941 г.) — известный правозащитник. Учился на факультете журналистики МГУ, откуда в 1968 г. был исключен по требованию КГБ. Дважды, с 1975 по 1980 и с 1983 по 1987 гг., отбывал заключение за политическую деятельность. В 1982—1983 гг. издавал информбюллетень «В», в котором говорилось о нарушениях прав человека в СССР. Реабилитирован в 1992 г. В настоящее время — издатель и главный редактор информагентства «Гласность».

Самый большой опыт продажи и монтажа!
ТЕЛЕФОННЫЕ СТАНЦИИ
Panasonic
ПРОФЕССИОНАЛЬНЫЕ ФАКСЫ, В ТОМ ЧИСЛЕ НА ОБЫЧНОЙ БУМАГЕ.
САМЫЕ НИЗКИЕ ЦЕНЫ НА ФАКСЫ
PANASONIC KX-F60
PANASONIC KX-F110
ГАРАНТИЙНЫЙ И ПОСЛЕГАРАНТИЙНЫЙ СЕРВИС
Москва, Каретный ряд, д.5/10, стр.6, фирма "ТОМО"
СПРАВКИ по АТС: 321-10-32, 452-34-04
по ценам: 450-62-11, 487-71-72 405-14-90
ТОМО 299-06-06
MegaPro

Британские деловые традиции на российском рынке
RODITI International
Торговый Дом RODITI MOSCOW LTD.
- крупнейший импортер товаров народного потребления -
ПОЗДРАВЛЯЕТ ВАС С РОЖДЕСТВЕНСКИМИ ПРАЗДНИКАМИ
и напоминает: подарок родным и друзьям Вы можете купить в салоне-магазине Торгового Дома (ГУМ, 3-я линия, 1-й этаж),
а лучшим подарком Вашей фирме будет кредитная карточка Торгового Дома: став нашим постоянным клиентом,
Вы сможете покупать любые товары в любом количестве по мелкооптовым ценам.
Торговый Дом RODITI MOSCOW LTD. обеспечивает сбыт продовольственных и промышленных товаров более 75 тысяч наименований.
Телефоны в Москве: (095)964-07-38, 964-11-30, 963-36-27 Факс: (095)964-11-29

Фирма "ГАММА-2" - поставщик высококачественного оборудования для ОФИСА, БАНКА, БУХГАЛТЕРИИ
предлагает со склада в Москве:
- настольные счетчики банкнот;
- профессиональные детекторы валют с международным сертификатом качества;
- электронные табло котировки валют;
- машинки для уничтожения бумаг и документов;
- прочее банковское и офисное оборудование.
ОБРАЩАЙТЕСЬ К НАМ:
Москва, Центр, ул. Герцена, 26/2
Телефоны: 290-37-15, 290-52-08, 291-98-60, 202-38-68
Факс: 290-63-65. Телекс: 414023 GAMMA SU

Прямые поставки из-за рубежа позволили снизить цены !
ПЛЕМАЖ
Предлагаем оптом и в розницу за рубли со склада в центре Москвы:
* большой выбор компьютеров IBM PC (производства США и стран Западной Европы),
* оргтехнику ведущих фирм мира (ксероксы, телефаксы, телефоны и др.),
* импортные товары народного потребления,
* надежные настольные машины 'SENDA' и 'QUOBES' для подсчета наличных денег.
Посетите наш выставочный зал !
Адрес: Москва, ул. Щепкина, 38. Провер: ст.м. "Проспект Мира".
Телефоны: (095) 284-47-62, 284-33-70, 281-34-34, 280-63-00 (факс).
Справки о товарах народного потребления: (095) 213-32-93.

ЭТС предлагает
самые надежные копировальные аппараты с самой низкой себестоимостью копий:
"RANK XEROX 1050",
"RANK XEROX 1065",
"RICOH FT 5560",
"RANK XEROX 5028",
Расходные материалы, запчасти, ремонт копировальных аппаратов фирм "RANK XEROX", "CANON", "RICOH", "U-BIX", "MITA".
ПРИЗ при покупке на сумму:
свыше 5 млн.руб. - стереомагнитола;
свыше 10 млн.руб. - телевизор;
свыше 20 млн.руб. - видеодвойка.
Будем рады Вашему звонку по телефонам: (095) 209-78-45, 925-61-43, 299-76-96
Телефакс: (095) 925-61-43

РУССКИЕ ВОЗВРАЩАЮТСЯ В ИНОСТРАННЫЙ ЛЕГИОН

Под его знаменами они имеют возможность служить Франции и даже умереть за нее

Юрий КОВАЛЕНКО, «Известия»

Иностранный легион — элита французских вооруженных сил, экспедиционный корпус и армия наемников, которая в течение полутора веков выполняла и продолжает выполнять самые тяжелые и опасные миссии.

Солдат 114 национальностей, собранных под его знаменами, обучили сражаться и умирать за Францию. Они хорошо усвоили этот урок. 35 тысяч легионеров погибли на полях сражений. Больше всего — 10 тысяч — в колониальных войнах, которые Франция вела в Индокитае.

В истории иностранного легиона немало ярких страниц связано с русскими, которые пополняли его ряды в этом столетии после двух тяжелейших потрясений, выпавших на долю их страны,— Октябрьской революции и второй мировой войны. После 17-го года белая гвардия записывалась в легион целыми подразделениями—солдаты вместе со своими офицерами. Значительное пополнение получил легион и после 1945 года, в основном за счет бежавших из России гитлеровских прислужников.

Сейчас русские снова возвращаются в легион. Поодиночке. Пока их всего три десятка. Но «третья волна» только началась. Правда, ее представители не пожелали вступать в контакт с соотечественником журналистом. Они, как мне сказали, опасаются неприятностей для своих родных, оставшихся в России. Накапливавшийся в течение десятилетий страх по-прежнему прочно живет в нашем человеке, даже если он оказался далеко за рубежами своей Родины.

Исключение составил 35-летний Николай, который служит в легионе всего год. Мы встретились с ним в штаб-квартире иностранного легиона в городке Обань, что километрах в 15 от Марселя, после обстоятельной вступительной беседы с шефом легионеров полковником Ле Флеммом.

На ломаном французском языке в присутствии офицера Николай рассказал мне, что работал инженером-программистом в Новгороде. Не стал объяснять, каким образом оказался без визы во Франции. В городе Лилле, на севере страны, разыскал вербовочный пункт. После медкомиссии и серии тестов попал в школу легионеров в городке Кастельнодари, на юге Франции. В течение 4 месяцев усваивал военные азы. Выйдя из стен школы, подписал контракт на пять лет. Собирается просить французское гражданство. Николай пока служит в штаб-квартире легиона в Обани, в меньшей степени, нежели другие, соприкасаясь с суровыми армейскими буднями — пригодилась профессия программиста.

...Из Обани — через Марсель — мой путь лежал в живописный городок Кальви на побережье Корсики — базу 2-го парашютного полка (РЕП), одного из 10 подразделений иностранного легиона. Сюда парашютистов перебросили после того, как в 1962 году французам пришлось покинуть Алжир. Остальные подразделения расквартированы преимущественно на юге страны, а также в Джибути на африканском континенте, на тихоокеанском атолле Муруроа, на котором французы испытывают ядерное оружие, и в Куру (Французская Гвиана), где расположен французский космодром.

2-й РЕП — ударный полк численностью в 1.300 человек, состоящий из четырех рот. У каждой своя специализация — ночные операции, операции в горах, военно-морской десант и проч. Кроме того, к нему приписана интернациональная группа командос — КРАБ — из 20 бойцов. Эти, насколько я понял из бесед с заместителем командира КРАБ лейтенантом Эрве Гомаром, умеют все, что надлежит уметь профессионалам высокого класса, включая снайперскую стрельбу и акты саботажа. Их обычно забрасывают на территорию противника для подготовки последующего десанта.

В течение трех дней, что я провел во 2-м РЕП, меня познакомили с жизнью легионера: маневры и учения со штурмом аэропорта, находящегося в руках «противника», вертолетный десант в горах, рукопашные схватки, стрельба по мишеням, укладка парашютов, занятия французским и т. п.

Показали, разумеется, только то, что хотели показать. Да и на всех беседах — с поляком, японцем, нигерийцем, англичанином — обязательно присутствовал офицер, исполнявший роль цензора. И в Кальви, как и в Обани, никто из русских по тем же причинам встретиться со мной не пожелал.

Напротив, солдаты других национальностей охотно вступали в беседу. 30-летний нигериец Вилли пришел в легион, когда у него возникли проблемы с правосудием в своей стране. За его плечами два года службы в Чаде и два — в Джибути. Он любит дисциплину и считает легион — это здесь расхожая фраза — своим домом.

25-летний японец Акито из Нагойи в ответ на мои вопросы только застенчиво улыбался — он так и не научился говорить по-французски, а поляки Славомир и Ярослав не скрывали, что пришли в легион ради денег. Как и венгры, и румыны, хорваты и болгары. Легионеры же из западных стран прежде всего говорили о том, что им хотелось «начать новую жизнь».

— Для нас прошлое легионера,— объясняет мне заместитель командира 2-го РЕП подполковник Рене Томатис,— не имеет никакого значения. Отныне это солдаты Франции, подчиняющиеся ее законам. Они сделали свободный выбор и служат по контракту. Их главная задача — готовиться к войне. Каждый отдельно взятый легионер ничем не сильнее любого другого солдата, но как единое целое иностранный легион благодаря необъяснимой алхимии составляет особую силу. Это уникальное место в мире, где русский, грузин или украинец имеет возможность стать французским офицером.

Для иностранного солдата — это весьма туманная перспектива, призванная скрасить сегодняшние лишения. Новобранцам же с первых дней основательно промывают мозги, подвергают «идеологической обработке». И даже следят за тем, что они читают. Скажем, в казарме, мягко говоря, не рекомендуется иметь газету компартии «Юманите». У легиона есть своя пресса — журнал «Кепи блан» («Белая фуражка») — так называют легионера за его головной убор с высоким белым околышем, хорошо защищающий от тропического солнца.

Миссия, которая возложена на легионера, втолковывают британцу или сенегальцу, является священной. В бою за Францию, гласят затверженные наизусть статьи устава, он должен сражаться без ненависти, демонстрировать великодушие к поверженному врагу, никогда не оставлять на поле боя раненых и мертвых, не бросать оружия.

Напомню, что иностранный легион был создан в 1831 году королем Луи-Филиппом. С первых же дней это была армия наемников, призванная защищать корону. Ее направляли в самые жаркие схватки во всех битвах, которые Париж вел за своими рубежами. Легионеры погибали за Францию в Крымской войне, в колониальных войнах в Индокитае и в Алжире, когда их число достигало 30 тысяч.

Сегодня 8500 солдат легиона используют для военных и гуманитарных миссий в Африке, на Ближнем Востоке, в Югославии и Камбодже. На «кепи блан» возлагают опасные интервенционистские операции. Чужая кровь проливается вместо французской. Да и у общественного мнения меньше возражений, когда риск, связанный с интервенцией, берут на себя солдаты легиона — британцы, русские, чехи, шведы, бельгийцы и прочие.

Социалисты, придя к власти во Франции в 1981 году, намеревались было ликвидировать легион, который в те годы рассматривался левыми как некий атавизм колониальной эпохи. Однако постепенно точка зрения правительства изменилась, и сейчас, когда сухопутная армия сокращается на четверть, «кепи блан» не трогают.

За Францию отдавали свои жизни и россияне, которые пришли в легион. Пять из них получили в его отрядах генеральское звание. Самому знаменитому — Зиновию Пешкову, похороненному со своими товарищами по оружию на русском кладбище в Сент-Женевьев-де-Буа под Парижем,— посвящен стенд в музее легиона в городе Обань.

Легендарным героем легиона был и грузинский князь Дмитрий Амилахвари. Уроженец Гори, он вместе с родителями покинул Россию в 1917 году. Во Франции молодой князь поступил в Сен-Сир и в годы второй мировой войны был одним из соратников генерала де Голля. Мы, иностранцы, говорил Дмитрий Амилахвари, можем только одним путем доказать нашу признательность Франции за оказанный нам прием — умереть за нее. Князь, который был любимцем своих солдат, погиб в 36-летнем возрасте в чине подполковника полвека назад в битве с германскими войсками в Эль-Аламейне (Египет).

Через легион прошли французские премьер-министры Даладье и Мессмер, нынешний лидер ультраправого национального фронта Жан-Мари Ле Пен.

Когда легиону надо было уходить из Алжира, его перебросили на Корсику, в город Корте. В 60-е годы, говорил мне местный журналист, отношения легионеров и корсиканцев складывались чрезвычайно трудно. В ту пору легионеры были настоящими наемниками, почти что головорезами. Случались всякие крупные и мелкие инциденты, в том числе и убийства, с участием «кепи блан». Потом по требованию местного населения легионеров из Корте, который был центром корсиканских националистов и сепаратистов, перевели в Кальви. Тем временем в легионе, продолжает рассказ журналист, произошла смена поколений. Старые бойцы ушли, и с тех пор легион стал больше похож на один из отрядов регулярной армии.

Но и сейчас легионеры время от времени оказываются замешаны в жестоких преступлениях — грабежах, актах насилия, убийствах. Командование стремится отмежеваться от преступников, называя их дезертирами.

В рядах легиона собираются люди, которые по разным причинам хотят уйти от своего прошлого. Среди них немало таких, кого разыскивала полиция. При вербовке не требуют документов — ни паспорта, ни метрики, ни знания французского языка. Новобранец волен взять себе любое имя. Каждый год из 8 тысяч кандидатов от 17 до 40 лет отбирают 1.500 лучших.

Итак, после школы в Кастельнодари легионер подписывает контракт на пять лет и начинает службу в одном из десяти его подразделений. Вначале его месячное жалованье всего 1.500 франков (300 долларов). После первого года легионер первого класса получает в три раза больше. Капрал имеет 5.700, а сержант — 7.000 франков. Когда легионер служит в заморских территориях Франции или на военных базах в Африке, его жалованье увеличивается в 1,7 раза. После трех с половиной лет службы легионер с отличным послужным списком имеет право получить французское гражданство. После 15 лет — пенсию, которая по его желанию может выплачиваться в любой стране.

Если иностранцы — это 60 процентов рядового состава легиона, то 80 процентов его офицеров — французы. Из иностранцев лишь единицы ценою невероятных усилий находят в солдатском ранце офицерский жезл. Это в большинстве своем выпускники самой престижной Сен-Сирской школы. Прекрасно образованные, владеющие несколькими языками, молодые лейтенанты и капитаны — цвет французской армии. Несколько лет службы в легионе — обязательная ступень в успешной карьере. Офицерский труд очень хорошо оплачивается. Так, сопровождавший меня 28-летний капитан Б. Уде, имеющий трех детей, получает 25 тысяч франков в месяц.

С 25-летним москвичом N мы беседовали в парижском кафе, которое стало местом встречи французов с русскими, временно или постоянно обосновавшимися в Париже.

— В легион я попал по пьянке, молодости и глупости, — рассказывает N., который не захотел даже назвать своего имени. — Несколько лет назад жил я в Италии. Украл две машины — «порше» и «феррари». Когда меня стала искать полиция, уехал во Францию. В Ницце нашел вербовочный пункт легиона и вместе с нашим капитаном 2-го ранга, который ушел со своего корабля, и еще одним русским парнем записался в легион. Побои и всякие унижения начались еще в школе. Били и перед строем, и в казарме. Настоящая дедовщина. Капитан не выдержал и ушел через 40 дней. Не выдерживают многие. Я все-таки остался. Подписал контракт. Послали меня служить в один из полков. Куда — сказать не могу. Если я раскрою эту тайну, завтра меня найдут где-нибудь в канаве с перерезанным горлом. Вообще-то в легионе больше всего уважают русских и англичан. Первые — безотказные роботы. Вторые — фанатики. Если не прогибаться на службе, то ничего не добьешься. Повиноваться надо беспрекословно. Я не смог, и меня отпустили через 8 месяцев. В легионе выдерживают лишь те, для кого армия — призвание...

Многие уходят, но большинство все-таки остается. Ветераны говорили мне, что в легионе, среди людей разных рас и культур, выковывается братство по оружию. Человек, прошедший в одном из его подразделений огонь, воду и медные трубы, остается как бы пожизненно занесенным в его списки. В разных странах действуют ассоциации бывших легионеров. Когда «кепи блан» заканчивает свою службу, у него, как правило, меньше проблем, чем у другого француза найти работу. Легионеров берут в первую очередь.

...Вернувшись из Кальви в Париж, я увидел в телевизионном репортаже знакомые лица из 2-го РЕП. Полторы сотни легионеров перебросили в Сомали для участия в операции «Возвращение надежды». И когда грузовик с сомалийцами пытался прорваться сквозь их заграждение на одной из улиц Могадишо, легионеры открыли меткий огонь, сразив несколько человек.

Далее последовали другие инциденты, в которых снова оказались замешаны «кепи блан». Толпа прямо на улице устроила расправу над сомалийкой за «преступную» связь с легионером. Находящиеся в сотне метров солдаты 2-го РЕП, не вмешиваясь, хладнокровно наблюдали за расправой. (Эта сцена избиения женщины была многократно показана по телевидению.) После чего военное командование срочно отозвало из Могадишо легионеров, заменив их подразделением регулярной армии.

ОБАНЬ — КАЛЬВИ — ПАРИЖ.

Из редакционной почты

КАК ИНВАЛИД ПРИВАТИЗИРОВАЛ КВАРТИРУ

Я — сторонник проводимых ныне реформ, и поэтому стойко переношу все объективные трудности, которые сейчас возникают — не беспредельно.

Такое впечатление, что тер. управление «Хамовники» Центрального округа Москвы делает все, чтобы еще больше озлобить людей, а РЭУ-6, которое обслуживает наш дом, ему вторит.

Например, мне в РЭУ-6 заявили, что я не имею права приватизировать свою квартиру, поскольку она является памятником истории и архитектуры Москвы. И вот я, безногий инвалид войны, отправился по инстанциям.

Обратился в Управление государственного контроля охраны и использования памятников истории и культуры Москвы, которое за подписью зам. начальника А. Куренного ответило: «Квартира № 10, в которой Вы проживаете, в «Списке памятников истории и культуры» на 01.10.92 г. не состоит». Но на сотрудников РЭУ этот факт никак не повлиял. Квартиру приватизировать мне не дали.

Е. ЛАРИКОВ, инвалид войны, Герой Советского Союза.
МОСКВА.

Я ЗНАЛ ОДНОГО ПЛЕННОГО АМЕРИКАНЦА

На глаза попалась заметка в «Известиях», в которой рассказывалось о том, что один из членов экипажа сбитого американского военного самолета Б-29, «содержался в 1950 году и в октябре 1953 года в лагере № 20, якобы расположенном вблизи Тайшета, и в колхозе № 25 приблизительно в 54 километрах от Тайшета».

Я знал того летчика, о котором речь. Это американец чешского происхождения Фабиан (имя не помню). У него были ожоги на голени и на лице. Ходил с палочкой, хромал. Работал в амбулатории лагерного пункта 020 (а не в лагере № 20; все эти лагеря начинались с нуля, поскольку были секретными, в них содержались «враги народа», то бишь осужденные по статье 58). Этот лагпункт входил в систему Озерлага (особый закрытый режимный лагерь). Фабиан имел инвалидность, поэтому не работал на «общих работах», а был санитаром при амбулатории. Я — фельдшером.

Но дело в том, что с Фабианом я познакомился ранее: мы вместе были в Краслаге (Красноярский край), он там тоже работал санитаром, как и я фельдшером. Это было в пятидесятых годах. Потом нас, «политиков», в марте 1949 года этапом отправили в Озерлаг.

На 020 я был до конца 1950 года, потом меня отправили в больницу Озерлага при разъезде Топорок. Больше с Фабианом мы не виделись.

И. ПАСЫНКОВ.
САЛАВАТ, БАШКОРТОСТАН.

ВСЯКАЯ ИНИЦИАТИВА НАКАЗУЕМА

Я переписываюсь с господином Тюрмером из Германии, который искренне желает помочь гражданам бывшего СССР. Недавно он сообщил мне, что начиная с февраля прошлого года направил в Россию для малообеспеченных семей 157 продуктовых пакетов на сумму свыше 7 тысяч американских долларов. Но пакеты не дошли до адресата. Он обескуражен. Чтобы отправить посылки, г-н Тюрмер урезал свои расходы в надежде хоть чем-то помочь незнакомым людям.

Однако этим благотворительная деятельность г-на Тюрмера не ограничилась. На свои личные средства он пригласил детей из СНГ в Германию. Прошедшим летом в его семье гостила киевлянка с ребенком, которым г-н Тюрмер оплатил и стоимость билетов на самолете.

Но не все граждане СНГ имеют добрые намерения, выезжая за границу. В мае г-н Тюрмер получил письмо из Киева, автор которого просил пригласить на отдых в Германию его 15-летнюю дочь, мотивируя свою просьбу тем, что у нее проблемы со зрением после чернобыльской аварии. Семья Тюрмер пригласила девочку погостить, и в июне она вместе с отцом приехала поездом из Киева. Но уже на второй день своего пребывания отец девочки заявил, что в обратную дорогу он отправится не поездом, как предполагалось, а на автомобиле, на покупку которого у него, кстати, не было денег. Он так долго и настойчиво вымогал их у семьи Тюрмер, что те не выдержали и дали ему денег.

Теперь у семьи Тюрмер надолго, если не навсегда, исчезло желание приглашать к себе в гости граждан СНГ.

Т. НЕФЕДОВА.
КУЗНЕЦК, Пензенская область.

Воскрешение «Наполеона Первого»

Ольга Яковлева возвращается на сцену

Александр СВОБОДИН, критик

То, что произошло на сцене Театра имени Маяковского, можно назвать чудом. Воскресить спектакль, давно сошедший со сцены, не удавалось никому, хотя попытки были и будут, — слишком велико желание продлить жизнь произведению зыбкого искусства, сущность которого в непрерывном рождении и умирании.

Театр, руководимый Андреем Александровичем Гончаровым, показал спектакль «Наполеон Первый». В программе — эпиграф: «Посвящается Анатолию Васильевичу Эфросу». На премьеру я шел с опаской, боялся увидеть очередную «реконструкцию», так сказать — «восстановление лица по черепу». Но то, что увидел, оказалось удивительным.

Произошло двойное воскрешение. Давнего спектакля, поставленного выдающимся режиссером более десяти лет назад, и актрисы, чей художественный облик был им сформирован и отшлифован.

После пятилетнего перерыва Ольга Яковлева вернулась на сцену. За годы молчания ее имя сделалось предметом слухов и творимых легенд. Казалось, она ушла навсегда. Вспоминалась великая Алиса Коонен, которая могла играть только в театре Таирова.

Но она вернулась! Прологом к возвращению было выступление на вечере, заключавшем «Эфросовскую конференцию» в Доме актера. В темном костюме, не общаясь с залом, она отрешенно читала стихи. И вот она на сцене, в спектакле, в котором ожила душа ее мастера.

Эфросовское начало. То, что отличало его режиссуру,— естественность переходов, прозрачная ясность мизансцен. Действие не перегружено тяжестью абстрактного смысла. Происходит то, что происходит. Легко, как романс. Спектакль легкого дыхания.

Тот же спектакль? Тот, но помудревший и, как ни странно, словно освободившийся от груза прошедших лет.

Пьеса Ф. Брукнера из тех исторических мелодрам, что, не претендуя на достоверность и последовательность в изображении реальных событий, берут «крупным планом» фрагменты завершенных историей судеб. В пьесе они подчинены логике борьбы Добра и Зла, вечным отношениям мужчины и женщины, человека и власти. Эти ушедшие жизни будто нарочно экспонированы для искусства. Их трагедии предстают эхом наших драм. История заботливо подготовила нам «пары». Цезарь и Клеопатра, Петр и Алексей, Наполеон и Жозефина...

Ольга Яковлева — Жозефина. Первая пожизненная любовь Наполеона, женщина, давшая старт его карьере.

Наполеон, чья личность отмечена чертами гения, никогда не ходивший протоптанными тропинками, на финише судьбы не выдержал испытания властью, пошел по старому пути легитимной монархии. Чтобы породниться с одной из династий Европы и заполучить наследника, он женился на юной австрийской принцессе Марии-Луизе и... сделался ординарен. Один из современников, восхищенный его полководческими подвигами, узнав, что он объявил себя императором, воскликнул: «Быть генералом Бонапартом и стать императором Наполеоном — какое падение!».

В фокусе спектакля—тот момент его жизни, когда он до предела натянул тетиву. Он объявляет Жозефине, что должен развестись с ней.

Спектакль можно назвать «Два отречения». Одно — согласие Жозефины на развод, второе — отречение Наполеона от трона. Первое сопоставляется со вторым, второе как бы следствие первого, возмездие рока за преданную любовь.

Ольга Яковлева играет драму стареющей Жозефины. Ей 47 лет. Детей у нее уже не будет. Страдание под маской скепсиса, страх и преодоление его, достоинство любящей женщины, переливы контрастных чувств. Умение их передать всегда было отличительной чертой дарования актрисы. Голос ее звучит ниже, нежели десять лет назад. В нем нет беззаботного звучания юной женственности. Мудрость и покорность фатуму.

А Наполеон?

Истинное обретение спектакля. Тогда на Малой Бронной в его роли выступил М. Ульянов. Его Наполеон мог создать империю. Наполеон М. Филиппова смог ее потерять. С ним пришло в спектакль художественное равновесие. Жанр пьесы — комедия — реализуется прежде всего им. Южный темперамент (корсиканец!), великий азарт сверше-ний, динамика птицы — то ястреба, то воробья. Отменное чувство комедийного стиля. В постоянном движении даже в минуты покоя. В присутствии Жозефины не стесняется своей слабости. Приникает к ней, но для того, чтобы вырваться. Порой не знает, что делать, рыдания вырываются из его груди. Но тут же лицо освещается улыбкой беспомощности и мальчишеского озорства. Глядя на него в эти минуты, Жозефина, произносит: «Мой маленький». Эта фраза— рефрен спектакля, у нее много оттенков — от укоризны до жалости. В такие моменты он для нее не муж, не любовник, не император — нашаливший ребенок, «Мой маленький...» Он младше ее на шесть лет, ему только 41. Она сокрушается, она иронизирует, в ней бьется материнское чувство.

Время от времени в нем прорывается поглотившая его жизнь любовь к Жозефине. Без нее не может, но... Жестко заставляет прочитать заявление о разводе на заседании Государственного совета, в присутствии родственников императора, его матери, никогда не любившей ее.

Она читает, чуть ли не юмором преодолевая уязвленное самолюбие, поднимающуюся к горлу боль. Ее душат не слезы, ее душит вся прожитая с ним жизнь! И не выдерживает, срывается... но доводит пытку до конца. Сильнейшая сцена Яковлевой.

Когда приходит его очередь отречься от престола, когда все его бросили, она поддерживает в нем мужество, оказываясь и тут на ступеньку выше его.

А за всем этим наблюдает апостол цинизма, министр иностранных дел Талейран. Человек, о котором говорили, что он всю жизнь продавал тех, кто его покупал. Скрипучий голос, хромота героя Н. Волкова, уверенность человека, у которого деньги уже в кармане. Талейран едва скрывает брезгливость по отношению к страстям главных лиц. К чему, зачем?.. Нота завершающая.

Влюбленность в учителя режиссера Т. Казаковой, художественная энергия О. Яковлевой, работа художника Д. Крымова, скрупулезно воссоздавшего декорации, и доброжелательная атмосфера, возникшая в театре вокруг нынешней постановки,— таковы слагаемые спектакля, будто впервые поставленного ушедшим пять лет назад мастером. В наше время, когда мелочные катаклизмы раздирают иные группы, — это пример благородства и любви к своему делу!

Сцена из спектакля. Михаил Филиппов и Ольга Яковлева.
Фото Т. Кисчук.

Памяти «Гениальной босоножки»

В Доме ученых и Киноцентре проходит фестиваль, посвященный знаменитой танцовщице Айседоре Дункан, которую современники называли «Гениальной босоножкой».

Организаторы — Российский центр международного совета танца «ЮНЕСКО», Союз театральных деятелей России и пластические студии Москвы вместе с американским центром танца из Лос-Анджелеса. Спонсор — «Предприятие Эльком». Участники фестиваля — студии эстрадно-спортивного танца, современной пластики, художественного движения, гармонической гимнастики, гости из Сан-Франциско.

Фото В. МАШАТИНА.

Вундеркинды выступают на Волхонке

Георгий МЕЛИКЯНЦ, «Известия»

Международная благотворительная программа «Новые имена» представила в Итальянском дворике Музея имени Пушкина очередной «первый сольный концерт» — творческий отчет одного из своих стипендиатов. «Именинником» был 16-летний пианист Рэм Урасин.

Эта новая традиция родилась в рождественские дни прошлого года, когда музей бесплатно предоставил «Новым именам» один из лучших своих залов для первого в жизни сольного концерта 11-летней харьковчанки Лены Колесниченко и 9-летнего виолончелиста из Минска Коли Гималетдинова. И вот год спустя генеральный директор «Новых имен» Иветта Воронова вывела на сцену «чудо 1992 года» — воспитанника музыкальной школы при Казанской консерватории Рэма Урасина (класс педагога Марины Сухаренко). Именно в 1992 году Рэм завоевал 1-ю премию на Международном юношеском конкурсе имени Шопена, с огромным успехом гастролировал в Польше и Италии.

У сольных вечеров в Итальянском дворике есть особенность — исполнитель приглашает выступить рядом своего совсем еще юного коллегу по программе «Новые имена». Приглашение от Урасина получила 10-летняя скрипачка из города Химки Московской области Оля Захарова.

Для пенсионеров в Дом кино вход свободный и бесплатный

Марина МУРЗИНА, «Известия»

Правление и дирекция Центрального Дома кинематографистов в Москве 12 января открывают цикл благотворительных просмотров российских фильмов для пенсионеров и ветеранов войны и труда. Для тех, кто, возможно, за всю свою жизнь ни разу не побывал в этом «элитарном» доме.

Директор Центрального Дома кинематографистов Юлий Гусман предупредил: слова «благотворительность» он терпеть не может. А вот благотворительный, бесплатный этот фестиваль затеял сознательно и убежденно— «назло течению»: куда в этом городе пойти человеку без денег, тем более старикам? Средняя стоимость билета в кино давно уже не по карману не только малоимущему пенсионеру.

И вот итог: вместо предполагаемого одного дня билеты в Доме кино выдавали три дня, очередь люди занимали с раннего утра и приходили до позднего вечера. Роздано десять тысяч билетов. А Гусман переживал: «Придет ли к нам кто-нибудь?».

Как заверил директор, пока последний пенсионер, интересующийся родным кинематографом, не посетит Дом кино (многие, возможно, впервые в жизни!), фестиваль будет продолжаться. Ежедневно, на утренних сеансах. Будут встречи с известными кинематографистами. Будет самый дешевый стол в ресторане. А кино — безвозмездно или попросту даром.

Дуракам закон не писан

Марина МУРЗИНА, «Известия»

Вячеслав Полунин — всеми любимый клоун Асисяй — основал ни много ни мало собственную академию. Но — дураков. Академию Дураков. Шуточка, думаете! Но уже состоялась торжественная презентация в Санкт-Петербурге и филиала в Москве, на Пресне. Вручены первые удостоверения академикам и членам-корреспондентам (первым стал Ролан Быков: по блату, конечно, именно он помог рождению филиала своим Фондом развития кино и телевидения для детей и юношества).

«Дурачиться» Полунин начал не сегодня: был уже в 1988-м и Конгресс дураков (первый фестиваль театров клоунады), и Караван Мира театров-шапито от Москвы до Парижа, и Мим-Парад, а из ближайших проектов— международный фестиваль клоунесс «Бабы-дуры», путешествие клоунов на «Корабле дураков» по Волге с остановками, где будут устроены шоу, издание журнала «Академия дураков», собственная школа (для выращивания дурацких кадров, которые, как известно, «решают все»), безумные (разумеется) проекты, спектакли.

А если серьезно («без дураков»), то академия — это Международный театральный центр, представляющий в России несколько международных ассоциаций и федераций — уличных театров и карнавальных мим-театров... А задача ее — возрождение уличного театра в России, традиций искусства клоунады и пантомимы. И, наконец, с созданием академии Театр Вячеслава Полунина, известный во многих странах, обретает постоянные сценические площадки в разных городах страны собственной. На них будут выступать и театры клоунады из других мест. И уже выступают.

Последняя акция академии — создание при ней Клуба дурацкой журналистики, с вручением соответствующих удостоверений, с «уставом», предписывающим действительным членам Клуба пропагандировать все дурацкие акции академии во всех доступных и недоступных средствах массовой информации. Что я, будучи теперь новоиспеченным членом клуба, и сделала в этой заметке.

«КОНСУМЭКСПО-93»

С 18 по 24 января в павильонах Выставочного комплекса на Красной Пресне в Москве будет проходить международная выставка товаров народного потребления— «КОНСУМЭКСПО-93». В ней примут участие около 1000 фирм.

Это будет пятая, ставшая традиционной, международная выставка достижений производства и услуг, направленных на удовлетворение повседневных нужд потребителей. Московская выставка «Консумэкспо» завоевала огромную популярность среди экспортеров и импортеров, ученых и изобретателей, дизайнеров и других специалистов, что поставило ее в ряд с крупнейшими специализированными выставочными мероприятиями, проводимыми в рамках «Международного союза ярмарок» — «UFI». Эта авторитетнейшая в мире организация объединяет 444 выставки 153 выставочных организаций из 62 стран мира. Среди них известные у нас в стране «НОВЕА-Мессе Дюссельдорф» из Германии и индийская «Трейд промоушен организейшн» Как сообщили в пресс-центре акционерного общества «Экспоцентр» — организатора выставки «Консумэкспо-93», на ее открытие в Москву прибывает специальная комиссия «Международного союза ярмарок» — «UFI» во главе с ее вице-президентом господином Иштваном КОВАЧЕМ являющимся одновременно генеральным директором венгерской выставочной организации «ХУНГЭКСПО». Цель приезда этой комиссии в Москву — зарегистрировать выставку «Консумэкспо» в качестве члена «Международного союза ярмарок». Принятие «Консумэкспо» в члены «UFI», говорит заместитель генерального директора «Экспоцентр», руководитель пресс-центра В. Татаренко, будет означать признание международной выставочной общественностью, деловыми кругами крупнейших стран мира высокого уровня организации и проведения выставки «Консумэкспо». Членство в «UFI» — это сертификат, свидетельствующий о том, что данная выставка отвечает мировым стандартам, тем высоким требованиям, которые предъявляет «UFI» к организаторам выставок.

Из проводимых в Москве под эгидой «Экспоцентра» международных выставок членом «UFI» уже является выставка «Химия», привлекающая в Москву на протяжении многих лет десятки тысяч производителей и специалистов этой одной из важнейших отраслей экономики.

Успех предыдущей выставки «Консумэкспо-92», в работе которой приняло участие 1500 фирм и компаний из 41 страны, явно повлиял на решение «UFI». По оценкам экспертов, около 25 процентов экспонатов на «Консумэкспо-92» составили различные виды продовольствия и напитков, 45 процентов — товары народного потребления: одежда, обувь, косметика и парфюмерия, а 30 процентов — товары культурно-бытового и хозяйственного назначения. Отечественные предложения в стоимостном выражении и номенклатуре составили около 20 процентов, что свидетельствует об их соответствии мировым стандартам.

Об авторитетности выставки «Консумэкспо» говорит и тот факт, что в ее работе принимают участие почти все мировые лидеры по производству товаров народного потребления. Среди них фирма «Сименс», на стендах которой будут представлены электрические приборы, обладающие высоким уровнем надежности и безопасности.

Среди участников предстоящей выставки заметное место занимают традиционные внешнеторговые партнеры наших отечественных предприятий из Индии, Германии, США, Франции, Гонконга и других стран ближнего и дальнего зарубежья. Сегодня «Известия» публикуют рекламу ряда этих фирм и компаний: «РЕЙМНДЗ» (Индия), «ХЕНКЕЛЬ», «ОМНИ», «ЛОНДА», «ТЕПЛУЕРК НОРД», «ШВАРЦКОПФ», «ДРЕЗДНЕР СПИЛЦЕН», «ХАНДЕЛ» и «ПФАФФ» (Германия) и «ГОНКОНГ ТРЕЙД ДЕВЕЛОУПМЕНТ КАУНСИЛ» (Гонконг). Своим участием в работе выставки «Консумэкспо-93» и одновременной публикацией рекламы в нашей газете эти фирмы демонстрируют не только свое стремление углубить установившиеся деловые контакты и связи, но и готовность расширить их на взаимовыгодной основе с учетом происходящих в нашей стране глубоких экономических преобразований.

Программа выставки «Консумэкспо-93» всемерно будет способствовать этим целям участников. Она предусматривает демонстрацию моделей одежды, работу косметических салонов и макияжных кабинетов, презентацию фирм и товаров. 19 и 20 января «Общество по содействию экономическим реформам» проводит в рамках выставки «Консумэкспо-93» научный семинар «Путь в рыночную экономику».

Организаторы выставки выражают уверенность, что очередной международный смотр товаров народного потребления не только расширит традиционные экономические связи, но и будет способствовать установлению новых форм сотрудничества для насыщения внутреннего рынка товарами народного потребления.

Ваган МКРТЧЯН, «Известия»

PFAFF
во всем мире

С 1862 по 1993 год ведущий производитель швейного оборудования для быта и промышленности.

PFAFF предлагает:

- сервисное обслуживание на месте, независимо от того, Москва это или Киев, Минск, Екатеринбург, Мирный, Воркута, Усть-Илимск и другие города;
- продажа за рубли и за СКВ;
- возможны поставки небольших партий с наших складов в Москве;
- сотрудничество с партнерами из всех республик бывшего Советского Союза.

PFAFF можно найти по многочисленным адресам:

- постоянное представительство в Москве;
- "Консумэкспо-93" в Москве, павильон 2.1, стенд 38;
- ВВЦ, павильон "Оптика", продажа за СКВ;
- ИТС Россия, 103062 Москва, ул. Чаплыгина, 3 Тел/факс: (095) 923-29-86

Свяжитесь с нами!

У нас для Вас выгодные предложения по низким ценам и с минимальными сроками поставки.

Бюро фирмы "Г. М. Пфафф АГ":
109544 Москва, б-р Энтузиастов, 4а
Тел.: (095) 271-41-11
Факс: (095)2740061
Телекс: 413501 pfaff su

ГОНКОНГ
Возможности для бизнеса

28 компаний, экспортеров из Гонконга, продемонстрируют свои новейшие высококачественные товары народного потребления, предлагаемые по конкурентным ценам для рынка СНГ, на выставке "КОНСУМЭКСПО-93".

Мы приглашаем покупателей в павильон № 1 Выставочного комплекса на Красной Пресне в Москве с 18 по 24 января 1993 года.

HK DTC

Hong Kong Trade Development Council
Совет по развитию торговли Гонконга

- 5 лет на "КОНСУМЭКСПО" -

Региональный офис:
Совет по развитию торговли Гонконга, Кунгсгатан 6, п/я 7505, S-103 92 Стокгольм, Швеция
Тел.: +46-811 56 90. Факс: +46-8723 16 30
Телекс: 11993 tdc s

ПРИГЛАШЕНИЕ

MADAME "B" – DAMENMODEN BRETNIG
и
DRETEX GRÜNA
представляют

на выставке "КОНСУМЭКСПО-93" в Москве
павильон 2.1
Выставочный комплекс на Красной Пресне
с 18 по 24 января 1993 г.

свои новейшие коллекции готового платья и трикотажных изделий.

Предъявив эту рекламу, Вы сможете получить наш каталог.

Vertreter in der BRD
OMNI –
Handelsunternehmen
Ernst Veitinger

Nibelungenstr. 33
7410 Reutlingen 23

Представитель в Москве
ОМНИ – ВИТ ГмбХ
Телефоны: 354-30-63, 134-53-13

DRESDNER SPITZEN GmbH
Spitzen-Qualität seit 1884

Предприятие "Дрезднер Шпитцен ГмбХ", зарождение традиций которого относится еще к 1884 году, известно во всем мире как производитель кружев, тюля и гардинного полотна.

Наше предприятие предлагает:

готовые шторы разнообразных моделей и размеров, гардинное полотно, гардинное кружевное полотно типа "рашель", узкополосное кружево типа "рашель" в ассортименте, кружевное полотно типа "рашель", жаккардовые кружева, узкополосное кружево из эластомеров, хлопчатобумажное узкополосное кружево из эластомеров, хлопчатобумажное полотно из эластомеров и другие товары.

Продукцию предприятия "Дрезднер Шпитцен" Вы можете приобрести:

- гардины – в Московском ГУМе, а также в некоторых магазинах Минска;
- женское нижнее белье производства "Черемушки/Дрезденские кружева" – в магазине "Люкс" и других магазинах, расположенных в центре Москвы.

Fa. Dresdenskije Kruschewa
D-8045 Dresden
Tel.: 8-10-49-351/2248270
Fax: 8-10-49 351/2231660
Telex: 328617

Московское бюро
Тел.: 203 32 49
Факс: 203 25 42

Мы – Ваши партнеры:

- посреднические услуги при поставках в СНГ;
- посреднические услуги при поставках из СНГ в Германию и Западную Европу.

Традком Хандельсгезелльшафт мбХ
Брайтшайдштрассе 78
D-8045 Дрезден, Германия
Телефон: 8-10-49-351/2248270
Телефакс: 8-10-49-351/2231660
Телекс: 328617

Шварцкопф

"Шварцкопф" – ведущий немецкий концерн по производству косметических изделий по уходу за волосами и телом и специальных препаратов для парикмахерских салонов.

Посетите нас на выставке "Консумэкспо" с 18 по 24 января 1993 г., ВК на Красной Пресне, павильон 2, зал 1.

Представительство "Ханс Шварцкопф ГмбХ":
"Хёхст АГ", Москва, Каляевская ул., 17
Телефон: 973-24-55. Телекс: 413762. Телефакс: 9732375

bac – ДЕЗОДОРАНТЫ, schauma – ШАМПУНИ, ОПОЛАСКИВАТЕЛИ, taft – ЛАКИ ДЛЯ ВОЛОС

Десятилетиями зарекомендовавшие себя у Вас:

LONDACOLOR	– крем-краски
LONDA	– оттеночные средства
LONDA	– средства для химической завивки
BLONDORAN	– средства для осветления волос
LONDA	– средства по уходу за волосами
LONDACOLOR	– краска для ресниц и бровей
LONDA	– средство для укладки волос
LONDORETTE	– закрепители для волос
LONDAPON	– шампуни-концентраты

LONDA
Косметика по уходу за волосами в салонах-парикмахерских и для домашнего использования

Это как раз то, что нужно для Ваших волос.

Помимо этого, мы предлагаем технику, предметы обстановки, рабочие инструменты и оборудование для салонов-парикмахерских. Посетите нашу экспозицию на "Консумэкспо-93" с 18 по 24 января 1993 года. Вы найдете нас в Выставочном комплексе на Красной Пресне, павильон 2.1, стенд 24 Б.

Мы приглашаем Вас.

LONDA GmbH, D-O-9707 Rothenkirchen/BRD
Telefon: 8-10-49 (3 74 62) 37 16. Telefax: 8-10-49 (3 74 62) 38 49
Telex: 321375

Адрес нашего представительства в России:
ЛОНДА – представительство в Москве:
121002, ул. Мясковского, 12. Телефон/телефакс: 290-67-33

TEPPICHWERK NORD GmbH
Malchow

Мы экспортируем качество – сделано в Германии.

Хотите ли Вы стать нашим партнером по сбыту в Вашей стране?

Обратитесь к нам и посетите нас на нашем стенде на выставке "Консумэкспо-93" в Москве, Выставочный центр на Красной Пресне, пав. 2.1, стенд 50.

Teppichwerk Nord GmbH
Bahnhofstr. 42, O-2063 Malchow/Deutschland
Tel. 8-1049-39932/910
Fax 8-1049-39932/91203 Telex 381102

WMP HANDEL GmbH

(Сбытовое подразделение фирмы "Эрдаль-Рэкс ГмбХ", г. Майнц/ФРГ)

Мы предлагаем заинтересованным экспортно-импортным фирмам, торговым домам, предприятиям внутренней оптовой торговли и магазинам розничной торговли

франко-склад в ФРГ или франко-склад в Восточной Европе (например, таможенный склад в Москве) на выгодных условиях:

оригинальные товары бытовой химии/ автокосметики "Эрдаль-Рэкс", косметические средства, предметы женской гигиены, инсектициды, а также такие фирменные предметы торговли, как пищевые продукты и обувь.

Наш адрес: Storkower Straße 158, O-1055 Berlin
Телефон: BRD 030-4200618 App. 109
Телефакс: 030-4261092
Телекс: 307347 wmp d

ЛУЧШИЕ МИРОВЫЕ ОБРАЗЦЫ НАПИЛЬНИКОВ И СВЕРЛ ИЗ СТАЛИ HSS

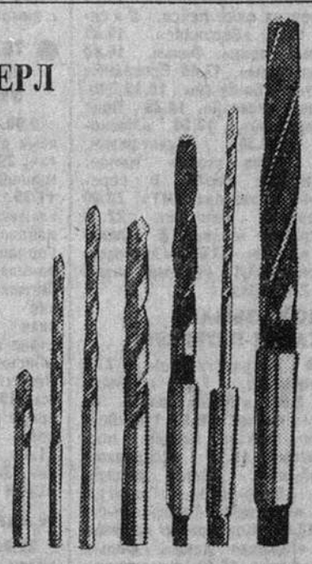

AUSTRALIA NEW ZEALAND CANADA USA CENTRAL & SOUTH AMERICA

FRANCE BRITAIN SWITZERLAND ITALY SWEDEN GERMANY

КРУПНЕЙШИЙ МИРОВОЙ ПРОИЗВОДИТЕЛЬ НАПИЛЬНИКОВ

ЭКСПОРТИРУЕТ СВОЮ ПРОДУКЦИЮ В БОЛЕЕ ЧЕМ 60 СТРАН МИРА, В ОСНОВНОМ В ЗАПАДНУЮ ЕВРОПУ И США

В НАСТОЯЩЕЕ ВРЕМЯ ЭКСПОРТИРУЕТ ПО ВСЕМУ МИРУ БОЛЬШОЙ АССОРТИМЕНТ СВЕРЛ

JK Engineers' Files
A DIVISION OF raymond's

Pokharan Rd. No. 1, P.O. Jekegram, Thane-400 606. India. Tel.: (91-22) 5341158, 5343214, 5346381. Tlx.: 011-71958 JKEF IN. Fax : (91-22) 5340503.

ПОСЕТИТЕ НАС В ПАВИЛЬОНЕ ИНДИИ, "КОНСУМЭКСПО-93", МОСКВА, С 18 ПО 24 ЯНВАРЯ 1993 ГОДА.

СПОНСОР: ТЕХНИЧЕСКИЙ СОВЕТ ПО РАЗВИТИЮ ЭКСПОРТА, ИНДИЯ

IMPULSE/1/93

Вы сможете ознакомиться с промышленным производством Индии в

ПАВИЛЬОНЕ ИНДИИ
ПАВИЛЬОН № 1
КОНСЬЮМЭКСПО'93

18–24 января 1993, Москва

На выставке будет представлен широкий выбор индийских товаров: строительные материалы, швейные машины, гранит, мрамор, резиновые изделия, сигареты, табак, стальные инструменты, медицинское оборудование, напольные покрытия ПВХ, складные саквояжи, предметы домашнего обихода, косметика, ювелирные изделия, электроника, включая телевизоры/видеомагнитофоны, факсимильные аппараты, компьютеры и программное обеспечение, изделия из кожи, трикотажно-чулочные изделия, текстиль, ткани, одежда, подарки, продукты и напитки и т. д.

За справками обращаться:

Первый секретарь /Ком/
Посольство Индии,
ул. Обуха, 6–8,
Москва
Тел.: 297-08-02
Телекс: 413409 INDEM-SU

Директор
павильон Индии,
Консьюмэкспо'93,
Красная Пресня,
выставочный комплекс,
Москва/Россия

Участие организовано Индийской организацией по развитию торговли
(в прошлом – Управление торговых ярмарок Индии и Управление по развитию торговли)
Pragati Bhawan, Pragati Maidan
New Delhi-110 001
Телекс: 031-61022/031-61311/031-65155
Факс: 91-11-331-8142/91-11-332-0855
Телеграф: COMEXH

ФИРМА ПРЕДЛАГАЕТ:
ШАМПАНСКОЕ,
ликеры "AMARETTO" ФРУКТОВЫЕ(пр-во Италии),
ШОКОЛАДНЫЕ КОНФЕТЫ,
а также продукты питания
по контракту из Европы.
Тел. 299-43-55
РЕСПЕКТ

suntrade ОДЕЖДА И ОБУВЬ из Америки
Suntrade, Ltd. предлагает со складов в Москве
большой ассортимент одежды "second hand" и обуви.
Самые низкие цены.
Телефон: (095) 181-93-56. Тел/факс: (095) 1819019

ПЕРВЫЙ ЧЕКОВЫЙ ИНВЕСТИЦИОННЫЙ ФОНД
ВАУЧЕРЫ
ПРОДАЕТ ПАРТИЯМИ ОТ 2000 ШТУК ПО Б/Н РАСЧЕТУ. ИСПОЛНЕНИЕ 24 ЧАСА.
Телефоны:
(095) 450-47-61, 155-96-18
(095) 213-33-19, 316-15-01

Яковлевский Лен
ПОСТАВЩИК ЦАРСКОГО ДВОРА
125 ЛЕТ НА ЕВРОПЕЙСКОМ РЫНКЕ
● элитные ткани,
● простынное полотно,
● хозяйственные полотенца,
● технические ткани.
Мы производим прекрасные льняные ткани.
Тел.: (095) 478-42-54, (09339) 313-50, 355-09

СИГАРЕТЫ производства Германии
WEST (84, 100 мм, Lights), HB, P6, ERNTE 23, RIVAL (без фильтра), DELTA MENTOL, SLIM LINE, ROHT HANDLE,
а также контрактные поставки сигарет BOND, ASTOR и т. д.
ОБНАЛИЧИМ ПОД 10–15%.
ФИРМА "КУРС" – ТЕЛЕФОНЫ: (095) 947-85-57, 947-85-59

Высшая коммерческая школа по иностранному туризму готовит специалистов по коммерческой деятельности и сервису для работы в гостинице, ресторане и туристической фирме.
Телефоны: (095) 454-74-58, 454-31-56.
Специальности: гид-переводчик, секретарь-референт, устный переводчик.
Телефоны: (095) 454-71-58, 454-74-58;
валютный кассир-продавец. Телефоны: (095) 454-31-56, 454-74-58.
Проводит обучение: немецкому, французскому, итальянскому, испанскому, финскому, шведскому, японскому, славянским языкам и русскому для иностранцев по традиционной и интенсивной методикам.
Телефоны: (095) 250-14-16, 250-10-52, 250-08-65.
Иногородним предоставляется общежитие.
Наш адрес: 125499 Москва, Кронштадтский б-р, 43а

У нас дешевле:
жевательная резинка "SPEARMINT" (6 пластин) - 30 руб., ананасовая (4 пластины) - 28 руб., вафли в шоколаде и шоколадные конфеты.
Отличный вкус, яркая упаковка, сертификаты качества
в торгово-финансовой компании "НОРД ПИЛИГРИМ".
Адрес: Москва, ул.Пулковская, 6 а, к. 216-218.
Тел.: (095) 475-46-58, 275-16-90, 459-04-95

Вниманию оптовых покупателей, владельцев магазинов
ТОО "ТИРАС"
продает со складов в Москве
куртки
зимнего, весеннего сезонов всех расцветок и фасонов.
Тел.: (095) 215-39-55

ФИРМА ПРЕДЛАГАЕТ
■ ШИРОКИЙ АССОРТИМЕНТ ПРОДУКТОВ ПИТАНИЯ;
■ АУДИОКАССЕТЫ "SONY" ПРОИЗВОДСТВА ЯПОНИИ.
ТЕЛЕФОНЫ: (095) 241-81-16, 244-05-09

Фирма "ГРАНД"
реализует со склада в Москве
сигареты "Lucky Strike" (США), "Karelia" (Греция);
сапоги женские зимние (Португалия),
куртки зимние (Таиланд),
женские костюмы (США, Франция).
Телефоны: (095) 200-56-91, 925-80-48

ОРГАНИЗАЦИЯ приобретет партии
● консервированных продуктов,
● сигарет,
● сахара.
Телефоны в Москве:
(095) 181-71-50,
181-73-54

МП "КРИСТИНА"
изготовит
шторы по французской технологии фирмы "Версаль"
и предложит
модные трикотажные изделия в широком ассортименте.
Тел: (095) 963-01-53, 963-01-00.

ЭЕ ЭКОНИКА
Для тех, кто идет в ногу со временем –
ЖЕНСКАЯ ОСЕННЯЯ И ЗИМНЯЯ ОБУВЬ
из натуральной кожи
по прямым поставкам из Италии
По вопросам оптовых закупок обращайтесь по тел.:
(095) 372-11-94, 372-09-11
Приглашаем к сотрудничеству коммерческих представителей.

ПОПРАЗДНОВАВ И ПОГУЛЯВ В АМЕРИКЕ, ЧИНОВНИКИ ОТ КОММЕРЦИИ ЛИШЬ ПОТРЕПАЛИ КАЗНУ

Александр ШАЛЬНЕВ, Сергей ЛЕСКОВ, «Известия»

При заходе на посадку на аэродроме близ канадского городка Уотсон-Лейк серьезно повредил хвост вертолет Ми-17. Никто из членов экипажа, к счастью, не пострадал. Так бесславно завершилась воздушная одиссея в Америку двух российских вертолетов.

«Известия» рассказывали о перелете через всю Россию, с запада на восток, а потом через Берингов пролив и дальше, через всю Америку в Майами, двух наших вертолетов. Инициаторы этого грандиозного перелета преследовали две цели: «выразить уважение и благодарность американским летчикам», участвовавшим в поставках по ленд-лизу, и побывать на праздничных мероприятиях в Майами по случаю 500-летия открытия Америки Колумбом. Предполагалось также, что перелет позволит собрать средства для российских летчиков-ветеранов.

Теперь выясняется, что с этой целью предполагалось продать в Америке хотя бы один из вертолетов. Цель эта хранилась в строгом секрете. Во всяком случае, когда в сентябре один из нас беседовал с руководителями перелета, об этом никто словом не обмолвился. А вот сейчас Галина Расторгуева, командир Ми-24, призналась, что ей строго-настрого было наказано о продаже не сообщать никому: «Два коммерсанта из объединения «Спецвнештехника», что летели с нами, уверяли, что это коммерческая тайна. Если тайну выдать раньше времени, все может сорваться, благородное дело рухнет».

Все сорвалось и так. А ведь если б тайна стала известна раньше, могло бы быть по-иному. Организаторам перелета подсказали бы тогда, что без особого разрешения американских властей ни о какой продаже военной техники, а эти вертолеты, даже если с них снято вооружение, все равно техника военная, и думать нечего.

Но любительство в организации и проведении перелета проявлялось на каждом шагу. Фактически без разрешения вертолеты вошли в воздушное пространство США, перелетев из бухты Провидения на Аляску, в результате чего возник дипломатический мини-скандал, разбираться с которым пришлось массе людей, в том числе нашему министру иностранных дел и американскому госсекретарю.

Отпраздновав в Майами 500-летие Колумба, но не продав вертолета, участники перелета отправились в Канаду в надежде совершить сделку там. Опять была задействована масса людей, которых пришлось отрывать от основной работы. И опять с самого начала было ясно, что ничего из этой затеи не выйдет. Как объяснили в нашем посольстве в Оттаве, ни тот, ни другой вертолет не были сертифицированы надлежащим образом.

И как финальный аккорд — авария. Больше месяца сидели экипажи в городке Уотсон-Лейк, что на Юконе. Ждали указаний из Москвы и, кажется, грызлись между собой...

* * *

К сожалению, в объединении «Спецвнештехника» МВЭС получить какие-либо комментарии по поводу одиссеи наших вертолетов за океаном не удалось. Сотрудники государственной коммерческой структуры с завидным постоянством объявляли о своей неосведомленности в данном вопросе и советовали обращаться к генеральному директору В. Браиловскому, пребывающему ныне в долгом, положенном генералу отпуске.

Эпидемия осторожности, охватившая «Спецвнештехнику», имеет достойные понимания причины. Несколько сотрудников объединения во главе с вице-президентом находятся ныне под следствием. Для вкушающих запах свободы безопаснее держаться в стороне от скользких тем. Между тем, как вспоминает руководитель штаба перелета, сотрудник аппарата президента России В. Войтюк, на организационном этапе коммерсанты «Спецвнештехники» категорически просили не вмешиваться в их работу и уверяли, что сделка состоится наверняка, покупатели за океаном горят нетерпением. Но, когда известие о взятии коллег под стражу докатилось до путешествующих по Америке коммерсантов, свою активность они резко поубавили. К тому же выяснилось, что сделка иноземным законам противоречит...

В сложившейся ситуации штаб перелета, по словам В. Войтюка, принял решение об эвакуации из Канады обоих вертолетов на транспортном самолете «Руслан». В конце декабря такой рейс состоялся. Не говоря уже о стоимости перелета через всю планету, обслуживание чартерного рейса в канадском аэропорту Эдмонтон обошлось в десятки тысяч долларов. Если к этому прибавить внушительную сумму (по неофициальным оценкам—порядка 50 миллионов рублей), пошедшую на оборудование вертолетов и их перелет, то придется признать, что цена на извлечение очередного урока нашими горе-коммерсантами затрачена чрезмерная.

В штабе перелета склонны оценивать общий итог этой эпопеи в положительном аспекте, выделяя ее политическое и спортивное значение. Ни в малейшей степени не желая ставить под сомнение достижение наших летчиков, сумевших совершить беспримерный перелет, заметим, что и в прежние годы нашей излюбленной тактикой было прикрывать свои экономические провалы лукавыми ссылками на приобретенный политический капитал. Но, к великому сожалению, этот капитал ценился только нами, а экономическая несостоятельность была очевидна всему миру. В последние годы о приоритете экономики заявляли руководители всех рангов, но печальная одиссея наших вертолетов в Америке свидетельствует, что баланс между экономическими и псевдополитическими соображениями в нашем Отечестве не изменился.

ВАШИНГТОН — МОСКВА.

Производим срочные платежи в Кыргызстан
Телефон: (095) 527-40-60

ИНДИЙСКИЙ ИДЕАЛИСТ НА КРАСНОЙ ПЛОЩАДИ

Бородатый молодой мужчина — на снимке слева — прибыл на Красную площадь Москвы с миссией мира. Это — гражданин Индии из города Нью-Дели 28-летний Викар Сингх. По профессии он — инженер, но уже 6 лет своим прямым делом не занимается, поскольку отправился путешествовать пешком по земному шару, чтобы объяснить всем, кто ему попадется на пути, что люди должны жить в мире и согласии друг с другом. В Индии, вероятно, живет идеалистов больше, чем во всех других странах.

За эти шесть лет Сингх прошагал с тележкой для еды и пожиток 32 000 километров. Он, очевидно, сталкивался в дороге со многими трудностями, но не потерял заряд бодрости. Вообще путешествовать по миру, конечно же, гораздо лучше, чем просто где-то работать. Москвичи проявили к путешественнику некоторое любопытство, но и только. В стране сейчас не очень-то подходящая обстановка для идеалистов.

Фото Рейтер.

ВОЙНА ЗА КЛАДБИЩА

Евгений СОЛОМЕНКО, «Известия»

В последние недели вокруг санкт-петербургских кладбищ и крематория назрела остроконфликтная ситуация, которая готова вот-вот разразиться громким общегородским скандалом. По сути на Невских берегах сегодня ведется уголовно-административная «война за кладбища». В чем же суть дела?

Скорбные хлопоты организации похорон, увы, давно уже сопряжены с унизительными и обильными поборами, с откровенным вымогательством. Теперь же в Питере этот прибыльный промысел, похоже, возжаждала прибрать к рукам мафия. Во всяком случае, в последнее время к похоронных дел мастерам зачастили «незваные гости» спортивно-уголовного вида. Эти визитеры все жестче высказывают ультиматум — перевести ритуальное обслуживание в Питере под их негласную опеку. Сотрудники объединения не исключают, что к этой хорошо организованной акции могут оказаться причастны и представители курирующего их Комитета по благоустройству и дорожному хозяйству Санкт-Петербургской мэрии.

В коллективе разразилась буря протестов, когда председатель этого комитета А. Петухов поставил руководить объединением нового генерального директора — Н. Петрашкевича. На недавней конференции члены трудового коллектива открыто обвинили генерального директора во взяточничестве.

Так питерские «могильщики» вступили в противоборство с мафией и с собственным начальством из комитета мэрии. Стремление к самостоятельности не осталось безнаказанным. Подвергся нападению председатель совета трудового коллектива объединения В. Серенко, а вслед за ним неизвестные покалечили председателя объединенного профкома С. Типикина. Война за власть над кладбищами Петербурга пошла в открытую.

Взбудораженный коллектив избрал стачечный комитет. Главные требования сводятся к следующему. Защитить сотрудников объединения от посягательств мафии, от нападений и угроз. Уволить Н. Петрашкевича. Вывести объединение ритуальных услуг из подчинения Комитету по благоустройству и реорганизовать это предприятие в соответствии с президентским Указом «О коммерциализации предприятий бытового обслуживания» и Законом «О предприятиях и предпринимательской деятельности».

В этот напряженнейший момент председатель Комитета по благоустройству А. Петухов ретировался в отпуск. А его заместитель объявил, что Н. Петрашкевич временно освобождается от исполнения обязанностей генерального директора «по состоянию здоровья». Подобные маневры, разумеется, не могут разрядить обстановку. Ряд депутатов горсовета направил письменные обращения к мэру и вице-мэру Санкт-Петербурга с просьбой принять наконец срочные и эффективные меры.

Спорт

Тимман сделал первый шаг к Каспарову

Юрий ВАСИЛЬЕВ, шахматный обозреватель «Известий»

В финальном матче претендентов за мировую шахматную корону, который проходит в испанском городе Сан-Лоренсо-де-Эскориале между англичанином Н. Шортом и голландцем Я. Тимманом, после ничьей в первой партии вторую выиграл Я. Тимман. Он ведет в счете — 1,5 : 0,5 очка.

Соперники начали, что называется, без разведки. Интересно, что в обеих партиях тон задавали играющие черными. В первой партии был разыгран популярный по матчам А. Карпова и Г. Каспарова вариант Тартаковера — Макагонова — Бондаревского в ферзевом гамбите. После того как на 23-м ходу черные осуществили пешечный прорыв, в центре завязалась очень любопытная тактическая перепалка со взаимными жертвами и контржертвами. После того как дым сражения рассеялся, на доске сохранилось примерное равенство: за коня черных у белых было три пешки.

Первая партия
Я. ТИММАН — Н. ШОРТ
Ферзевый гамбит

1. d4 d5 2. c4 e6 3. Кс3 Кf6 4. Сg5 Се7 5. е3 0—0 6. Кf3 h6 7. Сh4 b6 8. Се2 Сb7 9. С:f6 С:f6 10. cd ed 11. b4 с6 12. 0—0 Ле8 13. Фb3 а5 14. b5 с5 15. dc bc 16. Лас1 С:с3 17. Ф:с3 Кd7 18. Лс2 Фb6 19. Лd1 Ле7 20. h3 Лае8 21. Фb2 а4 22. Крf1 Фа5 23. Фа3 d4 24. ed Се4 25. Фс3 Фа8 26. Лсd2 cd 27. Л:d4 Кf6 28. Фа3 Фb7 29. Лd8 Кd5 30. Л:е8+ Л:е8 31. Сс4 Лс8 32. Ке5 С:g2+ 33. Крg1 Се4 34. Лd4 Кf6 35. С:f7+ Крh8 36. Крh2 Ф:b5 37. Фg3 Фb1 38. Л:е4 Ф:е4 39. Сg6 Фd4 40. Кf7+ Крg8 41. К:h6+ Крf8 42. Кf5 Фс5 43. К:g7 Кр:g7 44. Сf5+ Крf8 45. С:с8 Ф:с8 46. Фа3+ Крg7. Ничья.

Вторая партия по сюжету была похожа на первую. До 20-го хода соперники маневрировали каждый на своей половине доски. Затем черные первыми приступили к активным действиям в центре. Ядовитым 23-м ходом слона черные подчеркнули неудачное положение белых коней. После того, как центральный черный пехотинец напал на королевского коня белых, он не мог отойти, не оставив без защиты своего собрата на ферзевом фланге. Потеряв коня на 27-м ходу, Шорт сопротивлялся недолго: еще пять ходов.

Вторая партия
Н. ШОРТ — Я. ТИММАН
Испанская партия

1. е4 е5 2. Кf3 Кс6 3. Сb5 а6 4. Са4 Кf6 5. 0—0 Се7 6. Ле1 b5 7. Сb3 d6 8. с3 0—0 9. h3 Сb7 10. d4 Ле8 11. Кbd2 Сf8 12. Сс2 Кb8 13. а4 Кbd7 14. Сd3 с6 15. b3 g6 16. Фс2 Сg7 17. Сb2 Фс7 18. Лаd1 Лас8 19. Фb1 Кh5 20. Сf1 ba 21. ba d5 22. Фа2 Лсd8 23. Лс1 Сh6 24. ed cd 25. c4 e4 26. cd Фf4 27. Лb1 ef 28. Л:е8+ Л:е8 29. К:f3 Фf5 30. Сс4 Кf4 31. Сс1 С:d5 32. С:d5 К:d5. Белые сдались.

ГЕНШТАБ ОТКРЫВАЕТ АРХИВЫ

Андрей СУББОТИН, «Известия»

До принятия закона об архивном фонде России действует постановление Верховного Совета РФ от 19 июня 1992 года «О временном порядке доступа к архивным документам и их использования». Согласно этому документу доступ к архивным документам, содержащим сведения государственной или иной охраняемой законом тайны, ограничен сроком в 30 лет. Но некоторые документы все же рассекречиваются...

В соответствии с постановлением Верховного Совета Генштабом Вооруженных сил РФ только в прошлом году был снят гриф «секретно» более чем с 500 дел. Об этом сообщил сотруднику пресс-службы МО РФ начальник отдела историко-архивного и военно-мемориального центра Генштаба ВС РФ полковник Виктор Мухин.

Для сравнения: за прошлый год рассекречено было столько материалов, сколько их предали гласности за несколько последних десятилетий. Работа эта проводится под руководством начальника Генштаба ВС РФ генерал-полковника М. Колесникова и его заместителя генерал-полковника А. Клейменова. В частности, были сняты ограничения в использовании документов Ставки Верховного Главнокомандования. Открыты для доступа 68 дел и специально изданная секретная книга, которые подробно рассказывают о проведении первого в нашей стране учения с реальным применением атомного оружия в 1954 году на Тоцком полигоне.

Ряд документов касается судьбы американских летчиков, сбитых войсками ПВО над территорией СССР в период «холодной войны»: четыре дела, в частности по самолету В-29 (США), сбитому 8 апреля 1950 года над Балтикой. Эти сведения были переданы российско-американской комиссии по установлению судьбы американских военнопленных. Аналогичная работа проведена и с документами по инциденту со шведским самолетом «ДС-3», сбитым в июле 1952 года, а также с материалами, отражающими подробности гибели шведского морского транспорта, который был торпедирован советской подводной лодкой во время второй мировой войны.

Рассекречены также документы, касающиеся подготовки и осуществления операции «Анадырь» по переброске советских военнослужащих на Кубу в период «карибского кризиса». Достоянием гласности стали и документы об аресте шведского дипломата Рауля Валленберга в конце прошлой войны. (Кстати сказать, и о Валленберге, и об американском летчике Роберте Рейнольдсе и его товарищах с самолета В-29 «Известия» неоднократно писали в прошлом году).

Работа по дальнейшему рассекречиванию архивов будет продолжена сотрудниками Генштаба ВС РФ и в 1993 году. Предполагается открыть дела, которые рассказывают о ведении боевых действий советскими войсками во время войны в Корее (1950—1952 гг.). Подбираются документы, проливающие свет на выселение в начальный период Великой Отечественной войны 1941—1945 гг. финнов и немцев, жителей Ленинградской области.

Военные архивы хранят еще много тайн, о которых, надо надеяться, мы с вами постепенно станем узнавать все больше и больше.

ТВ

СРЕДА, 13 января

● I КАНАЛ. ОСТАНКИНО

5.55 Программа передач. 6.00 Новости. 6.20 Утренняя гимнастика. 6.30 «Утро». 8.45 Фирма гарантирует. 9.00 Новости. 9.20 «Посмотри — послушай». 9.40 Концерт. 10.30 «440 герц». 11.15 «Брэйн ринг». 12.00 Новости (с сурдопереводом). Домосед. Дневной киноэкспресс. 12.20 «Шерлок Холмс и доктор Ватсон». 2-я серия. 13.25 «Дневной поезд». Фильм. 15.00 Новости (с сурдопереводом). 15.20 Программа передач. 15.25 «Телемикст». 16.10 «Блокнот». Фирма «Выбор». 16.15 «Маугли». 3-я и 4-я серии. 16.55 «У нас сегодня праздник». 17.45 Технодром. 18.00 Новости. 18.20 Программа передач. 18.25 «Кубанские дневники». Часть 2-я. 18.50 «Кольчуги великого Давида». 19.00 «Возвращение в Эдем». 19.50 «Миниатюра». 20.00 Премьера рубрики. «Черта с два!..» ТВ расследования. 20.40 «Спокойной ночи, малыши!» 20.55 Реклама. 21.00 Новости. 21.35 Программа передач. 21.40 Новогодний бал олимпийцев. 22.55 «Старый новый год: встреча друзей». В перерыве (0.00) — Новости.

● КАНАЛ «РОССИЯ»

8.00 Вести. 8.20 Реклама. 8.25 Время деловых людей. 9.00 Параллели. «Утренний концерт». 9.15 Без ретуши. 10.10 Альбуцид. 10.50 Золотая ветвь. 11.20 Хранители истины. 11.50 Антракт. Поет В. Королев. 12.00 Дневной сеанс. «Санта-Барбара». 118-я серия. 12.50 Трансросэфир. «Космополис». 13.35 Торговый дом «ТИНКО». 13.40 Крестьянский вопрос. 14.00 Вести. 14.20 Реклама. 14.25 Домашний экран. «Трижды о любви». Фильм. 16.00 Бизнес: новые имена. 16.15 Там-там-новости. 16.30 Студия «РОСТ». «Радуга на снегу». Часть 2-я. 17.00 Трансросэфир. «Дальний Восток». 17.45 Христианская программа. 18.15 «Новогодние превращения старого календаря». 18.45 Прок. 19.45 Новогодний пирог. 20.00 Вести. 20.25 Домашний экран. «Санта-Барбара». 119-я серия. 21.25 Виктор Астафьев: время миру. 21.45 Программа «ЭКС». 21.55 «Кабачок на Тверской». 23.00 Вести. 23.25 Спортивная карусель. 23.40 На сессии ВС Российской Федерации. 0.10 Чемпионат Европы по фигурному катанию. 1.10 «Система «Ниппель». Фильм.

● МОСКОВСКАЯ ПРОГРАММА

В телеканале «2×2»: 7.00 Новости телекомпании «Си-би-эс». 7.40 Мультфильм. 8.00, 9.00 Программа новостей «Би-би-си». 9.30 Программа «Ворлдвэт». 10.45 Мультфильм. 11.00 «Моя вторая мама». 21-я и 22-я серии. 12.00 «Экспресс-реклама». 12.30 Обзор новостей телекомпании «Ай-ти-эн». 13.00 «Шофер на один рейс». 2-я серия. 15.15 «Евромикс». 15.45 «Черные серии». Фильм. 16.40 «Образ моды». 17.45 Программа новостей «Би-би-си». 18.15 Московский телетайп. 18.20 Поет Л. Харитонов. 18.50 «Московия». 20.30 Мультфильм. 20.45 «Моя вторая мама». 23-я и 24-я серии. В перерыве — «Толкучка «МТ». 22.00 Московский телетайп. 22.20 «Программа «Флер». В телеканале «2×2»: 23.00 «Экспресс-реклама». 23.10 «Старый новый год». 2-я серия.

● ПОКАЗЫВАЕТ САНКТ-ПЕТЕРБУРГ

7.30 «Здравствуйте!». 7.40 Мультфильмы. 7.55 «Киносалон». 9.00 «Чужие здесь не ходят». Фильм. 10.10 ТО «Вертикаль»: «Литва. Пейзаж после битвы». 11.10 «Сокровища Петербурга». Елагин дворец. 11.35 «Блеф-клуб». Телеигра. 12.05 «Галатея». Телефильм-балет. 13.05 Концерт по заявкам. 13.35 «Пиковая дама». Фильм. 15.30 «Факт». 15.40 «Черевички». 17.00 «Домашний урок». 17.55 ТО «Область»: «Барометр». 18.10 Мультфильмы. 18.40 «Пожар во флигеле». 19.00 «Большой фестиваль». 19.15 «Жить будем?» 19.45 Фильм-концерт. 20.20 «Факт». 20.45 Спорт, спорт, спорт. 21.00 «Европейский калейдоскоп». 21.35 «600 секунд». 21.50 «Ваш стиль». 21.55 «13-й вопрос». 23.00 Коктейль с лимоном в Новый год.

● ТЕЛЕКАНАЛ «РОССИЙСКИЕ УНИВЕРСИТЕТЫ»

9.00 Новости. 9.20 Немецкий язык для детей. 9.40 «Суперкнига». 29-я серия. 10.05, 10.35 Немецкий язык. 11.05 Телебиржа. 11.35 Пилигрим. 12.20 «Amica veritas». 13.20 «Новогодний дайджест». 14.05 «В объективе Германия». Аугсбург. 15.05 Ретро-шлягер. 15.40 Досуг. 15.55 Пигмалион. 16.25 «Приглашение к чтению». Авторская книга. 16.55 «Путешествие к Чехову». Фильм 5-й — «Письма из Ялты». 18.00, 18.30 Немецкий язык. 19.00 Телебиржа. 19.30 Новости. 19.50 «На земле жили-прожили мы не зря». 20.55 «За и против...» 21.10 «Театр одного художника». Зинаида Серебрякова. 21.30 «Смех без причины».

IV КАНАЛ ОСТАНКИНО

22.00 «Норма». 22.10 Авторалли Париж — Даккар. 22.40 «Москва. Новый год. Луис Альберто». 23.40 «Мотор!» «Ленфильм» показывает: «Фонтан». Фильм.

РАДИО

СРЕДА, 13 января

5.10 «Вместе с петухами». 6.15 Гимнастика. 6.30 Собираясь на работу. 7.00 Новая волна. Информация, комментарии. 7.30 «Пингвин». 7.50 «Утро делового человека». 8.15 Программа передач. 8.25 «Экономический вестник». 8.30 М. Щербакова — «Московский хлеб-соль». Очерк. 9.00 — 11.00 «Смена». 11.00 «Золотое кольцо». 11.30 Новая волна. 12.30 Музыка в полдень. 13.00 С. Нилус — «Великое в малом». 13.54 «Торговый ряд». 14.00 — 15.00 «Музыкальное соцветие». 15.15 «Смена». В выпуске: «Архимед». 17.00 «Представляем новую публикацию». К. Галчиньский — «Виленская осень». Фельетоны. 17.30 С. Рахманинов — Симфония № 1. 18.30 Новая волна. 19.30 Поэзия М. Лисянского. 20.00 «Контрасты». 21.00 Домочадцы. 22.15 «Новые имена». 23.00 «А. Эфрос на радио». Радиокомпозиция. 0.00 — 4.00 Полуночник.

ПОГОДА

Гигантский циклонический вихрь продолжает поставлять теплый морской воздух на европейскую территорию страны. До 5—8 градусов тепла повысилась накануне дневная температура в Ленинградской области и в государствах Прибалтики. В ближайшие дни теплая погода на всей европейской территории сохранится. Временами будут идти небольшие осадки. На востоке Центрального района, в Поволжье и на Северном Кавказе возможны гололедные явления. Ветреная погода ожидается в Северно-Западном районе, а местами и в центральных областях России. На севере попрежнему будут метели. Под натиском тепла Атлантики ослабеют морозы на Урале и в дальнейшем на всей территории юга Западной Сибири. Сильные морозы сохранятся в некоторых районах Иркутской области, в Забайкалье и на юге Дальневосточного района. Очень холодно будет на северо-востоке Якутии и в центральных районах Магаданской области, здесь под утро минус 52—55 градусов. Уже несколько дней не стихают метели на юге Таймыра. Непогода в этих районах сохранится до конца рабочей недели.

В Москве 13 января облачная погода с прояснениями, временами небольшой дождь со снегом, плюс 2 — минус 1 градус, ветер юго-западный, порывистый.

МОСКОВСКИЙ ВЫПУСК:
По графику — 16.00
Сдан в печать — 16.00
Индекс — 50050.
Тираж 1.000.000 экз.
Зак. № 5

ИЗВЕСТИЯ
Учредитель: журналистский коллектив «Известий»
Главный редактор И. ГОЛЕМБИОВСКИЙ.
РЕДАКЦИОННАЯ КОЛЛЕГИЯ: Н. Боднарук (заместитель главного редактора), Э. Гонзальез, А. Друзенко (первый заместитель главного редактора), Ю. Ефремов (директор издательства), В. Захарько (ответственный секретарь), А. Иллеш, О. Лацис, Ю. Макаров, Д. Мамлеев (первый заместитель главного редактора), В. Надеин (заместитель главного редактора), Ю. Орлин, А. Остальский, А. Плутник, А. Степовой.
103791, ГСП, Москва, К-6, Пушкинская площадь, 5.
Телетайп: 111129 вест
Телекс: 411121 Vesti SU, 411122 Vesti SU
Факс: 209-53-94, 230-23-03
Телефоны для справок: 209-91-00, 299-21-22
Отдел зарубежной рекламы 200-30-18
Отдел рекламы 209-34-66
Типография имени И. И. Скворцова-Степанова издательства «Известия Советов народных депутатов Российской Федерации».
103798, ГСП, Москва, К-9, Пушкинская пл., 5.