● 16 октября 1993 года, суббота
● № 198 (24053)
В РОЗНИЦУ — СВОБОДНАЯ ЦЕНА

ИЗВЕСТИЯ

Газета выходит с марта 1917 года

ТОСКА ПО ТВЕРДОЙ РУКЕ?

Большинство москвичей—за демократию в условиях чрезвычайного положения

Юрий ЛЕВАДА, ВЦИОМ

В Москве вторую неделю действует чрезвычайное положение. Официально объявленный срок его истекает 18 октября. Однако пресс-центр мэрии распространил сообщение о многочисленных обращениях трудовых коллективов к президенту Борису Ельцину и мэру Юрию Лужкову с просьбой продлить режим ЧП. На этом настаивают, в частности, коллективы столичных заводов «Спектр», «Рекорд», «Изолит», «ЗИЛ», кондитерской фабрики «Рот Фронт» и др.

Массовая тоска по твердой руке подтверждается и результатами социологических исследований, проведенных сотрудниками ВЦИОМ.

Перед нами довольно редкий пример совпадения мнений значительного большинства. Причем разница в позициях молодых и пожилых, высокообразованных и не сумевших закончить школу, практически малозаметна. Более того, среди лиц с высшим образованием доля согласных с продлением «чрезвычайки» выше, чем у малообразованных (соответственно 74 и 69 процентов, правда, наличие диплома повышает до 10 процентов и долю несогласных, а у студентов она доходит до 15). Такое бывает только в неординарных, военизированных ситуациях, когда многообразие суждений сведено к простому «за или против». В обычных, «нормальных» ситуациях людям присуще нормальное разномыслие. К тому же ведь речь идет об удивительном единодушии в одобрении чрезвычайной ситуации. Это настроение умов — притом, московских, в каком-то смысле, авангардных, элитных— тревожит многих, меня в том числе. Но прежде всего нуждается в объяснении.

Очевидно, что состояние умов общества не устанавливается указами. Несомненно, действует могучая и неоформленная тяга к какому-то порядку, которую обнаруживают решительно все исследования последних месяцев как реакцию на наступление хаоса и неуправляемости. На этот фон накладывается, конечно, шок от недавних октябрьских

(Окончание на 4-й стр.).

КАК ВЫ ОТНОСИТЕСЬ К РЕШЕНИЮ О ПРОДЛЕНИИ В МОСКВЕ РЕЖИМА ЧРЕЗВЫЧАЙНОГО ПОЛОЖЕНИЯ?

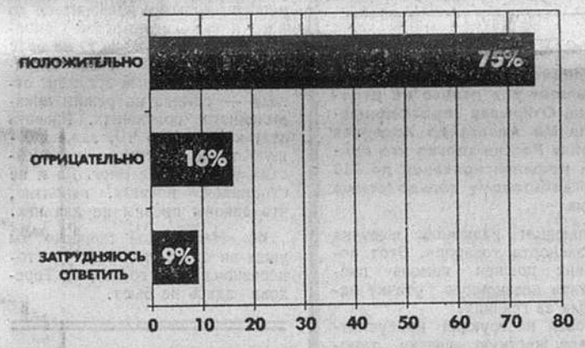

ФАШИСТСКОЕ ГНЕЗДО ОПЕЧАТАНО.

НО КОМПЕТЕНТНЫЕ ОРГАНЫ В НЕГО НЕ ЗАЛЕТАЛИ

Алексей ЧЕЛНОКОВ,
Владимир МАШАТИН (фото).
«Известия»

«Русское национальное единство», распущенное почти одновременно с прочими радикальными движениями и соворганами, имело надежную «крышу». Гнездо фашиствующих баркашовцев, свитое в здании Свердловского райсовета Москвы, первыми, пожалуй, детально осмотрели журналисты «Известий».

Здесь, в 105-й комнате, еще месяц назад восседал фюрер А. Баркашов, который нынче в бегах. А восседал он на фоне стены, декорированной двухметровым штандартом со свастикой...

4 октября молодчики в камуфляже, выбравшиеся подземными ходами из Белого дома, последний раз посетили эту комнату, чтобы «подчистить» за собой компромат. Вместе с документами вынесли мебель, оставив лишь окурки, бутылки из-под водки и бумажный хлам. Правда, кое-какие ценные пустячки второпях забыли. В частности, обнаружилось благодарственное письмо председателю райсовета А. Семенову с выражением «глубокой признательности за предоставленную возможность осуществлять свою деятельность в здании райсовета...».

«Известия» уже писали о том, что председатель покровительствовал фашистам.

Он исчез. В территориальном управлении «Тверское» мне сказали, что экс-председатель объявился лишь на днях, не оставив обратного адреса: «Сам буду звонить». Такая же история и с другим баркашовским кон-

(Окончание на 2-й стр.).

ВОПРОСЫ К ГАЗЕТЕ

ПРИГЛАШЕНИЕ ЧИТАТЕЛЯМ

Если у вас есть какие-либо вопросы к «Известиям», от ответа на которые зависит ваше решение о подписке на газету, ЗВОНИТЕ НАМ В ЛЮБОЙ БУДНИЙ ДЕНЬ С 10 ДО 18 ЧАСОВ ПО ТЕЛЕФОНУ: **299-80-16.**

Ваш вопрос будет точнейшим образом записан, и ответ на него опубликован максимально быстро под этой же рубрикой — «Вопросы к газете». Ждем!

Ф. СП-1

АБОНЕМЕНТ на газету / журнал — 50050 (индекс издания)

ИЗВЕСТИЯ — Количество комплектов

на 19___ год по месяцам:

1	2	3	4	5	6	7	8	9	10	11	12

Куда _____ (почтовый индекс) _____ (адрес)

Кому _____ (фамилия, инициалы)

ДОСТАВОЧНАЯ КАРТОЧКА

ПВ | место | литер | на газету / журнал | 50050 (индекс издания)

ИЗВЕСТИЯ

Стоимость	подписки	___ руб. ___ коп.	Количество комплектов:
	переадресовки	___ руб. ___ коп.	

на 19___ год по месяцам:

1	2	3	4	5	6	7	8	9	10	11	12

Куда _____ (почтовый индекс) _____ (адрес)

Кому _____ (фамилия, инициалы)

Напоминаем, что стоимость подписки складывается из каталожной цены на периодическое издание («Известия» — 300 рублей в месяц) и стоимости местных услуг связи (тарифов почтовых предприятий).

За что убили в Англии двух чеченцев

Александр КРИВОПАЛОВ,
«Известия»

В уголовном суде «Олд Бейли» началось, наконец, слушание дела об убийстве в Лондоне братьев Уциевых — 38-летнего Руслана и 20-летнего Назарбека. На следствие ушло восемь месяцев.

Обвиняют в совершении этого преступления 33-летнего Г. Тер-Ованесяна и 30-летнего М. Мартиросяна. Второй из подозреваемых покончил жизнь самоубийством в тюремной камере.

Каковы мотивы убийства в Лондоне двух братьев? Вот что думает по этому поводу прокурор: «Что касается старшего Уциева, Руслана, то, возможно, частичное объяснение происшедшего — корысть... Но корни, скорее всего, искать надо в мутных водах восточноевропейских политических интриг и борьбы за власть».

Руслан Уциев приехал в Англию из Грозного, чтобы купить для Чечни паспорта, другие документы и договориться о печатании национальной валюты. Он располагал большими деньгами — выручка от продажи за границу чеченской нефти. Жил в Лондоне широко, денег на себя не жалел. В каком-то ресторане оставил на чай две тысячи фунтов стерлингов.

Младший Уциев — Назарбек— приехал в Соединенное Королевство якобы для изучения английского языка.

Г. Тер-Ованесян и М. Мартиросян помогали, оказывается, Руслану в его деловых операциях. Тер-Ованесян утверждал, что Руслан Уциев несправедливо обвинял его в том, что он присвоил 20 тысяч фунтов стерлингов, и решил отомстить за обиду...

ЛОНДОН.

Осуществляем поставки
апельсинов из Греции
с ноября 1993 г. по май 1994 г.
Минимальная партия – одна рефрижераторная секция.
Тел.: 943-38-38, 943-68-47. Факс: 9433942

СибТехИмпорт
Реализуем
Полипропилен
Полиэтилен высокого и низкого давления
Полистирол
Кабель
Эмаль-провод
Почтовый адрес: Томск 634004 а/я 3884
Телефакс: (3822) 775608, (3822) 225700 для Сибтехимпорта
Телефон: (3822) 775608, 775712, 775697
Телетайп: 128116 ПКП для Сибтехимпорта, 128370 СИБТЕХ

Организация продает
новые автомобили КамАЗ, МАЗ
со стоянки в Москве,
любые запчасти
к автомобилям КамАЗ.
ИНФОПРОМ
Тел.: (095) 170-11-04, 171-89-70, 170-15-78

КУРСЫ ВАЛЮТ
Всероссийский Биржевой Банк сообщает,
что с 14 октября 1993 года установлены следующие курсы иностранных валют к рублю Российской Федерации, применяемые при безналичных расчетах:

Наименование валюты	Курс покупки	Курс продажи
1 доллар США	1196 руб. 00 коп.	1236 руб. 00 коп.
1 марка ФРГ	746 руб. 80 коп.	771 руб. 78 коп.
10 японских иен	112 руб. 80 коп.	116 руб. 50 коп.
1 фунт стерлингов	1820 руб. 31 коп.	1881 руб. 19 коп.
1 швейцарский франк	850 руб. 64 коп.	879 руб. 09 коп.
1 французский франк	211 руб. 34 коп.	218 руб. 41 коп.
100 итальянских лир	76 руб. 00 коп.	78 руб. 00 коп.
1 австрийский шиллинг	106 руб. 12 коп.	109 руб. 67 коп.
1 шведская крона	151 руб. 07 коп.	156 руб. 12 коп.
1 финская марка	209 руб. 68 коп.	216 руб. 69 коп.

ОТДЕЛ ВАЛЮТНЫХ ОПЕРАЦИЙ ВББ
Телефоны для справок: (095) 188-10-11, 188-11-11, 188-79-68

Акционерное общество открытого типа
осуществляет ДЕНЬ В ДЕНЬ проплату валютных контрактов под 1,7% по курсу ММВБ на момент поступления рублевых средств.
Тел./факс: (095) 249-7082

16

В ЭТОМ НОМЕРЕ:

1,2,3 Информация о последних событиях внутренней и международной жизни с комментариями к ним.

4
Министр финансов России Борис ФЕДОРОВ: «Проигравшие в борьбе с инфляцией проиграют и выборы».
Откровения несостоявшегося «миротворца» — президента Калмыкии Кирсана ИЛЮМЖИНОВА: почему я действовал в дни мятежа так, как я действовал.

5
Президент США Билл КЛИНТОН стал акционером Уралмаша. Приедет ли он на собрание держателей акций!

JOINT-STOCK COMPANY
"The Urals Heavy Engineering Works"
Incorporated under the Laws of Financial Committee of Sverdlovsk Region
number / номер *0000001*
AUTHORIZED SHARE CAPITAL
number of authorized shares
THIS CERTIFIES that
НАСТОЯЩИЙ СЕРТИФИКАТ удостоверяет
is the registered owner of / регистрацию владельца *WILLIAM J. CLINTON*
fully paid and non-assessable ___5___ Common Shares of the par value of 500 rbl each of
JOINT-STOCK COMPANY
The Urals H-

Так выглядит сертификат акционера Уралмаша г-на Клинтона.

ЭКСПЕРТИЗА: импортные лекарства, от которых можно заболеть.

6,11,14 РЕКЛАМНЫЕ ОБЪЯВЛЕНИЯ

7 В МИРЕ
Неплохо обзавестись офшорной компанией... (Эльмар ГУСЕЙНОВ).
6 мая Британия перестанет быть островом (Юрий КОВАЛЕНКО).
У таджикской наркомафии — золотая пора (Франс Пресс).
Бундесрат (верхняя палата парламента) ФРГ — уникальный орган (Евгений БОВКУН).
Много интересного происходит в Монголии, где русские никогда не ощущали себя иностранцами (Борис ВИНОГРАДОВ).

8 МНЕНИЯ
Лидер Российской компартии Геннадий ЗЮГАНОВ сотоварищи настаивает на легализации оппозиции. Эта позиция не осталась без ответа противников данного требования.
Разумеется, не все мнения на этой странице крутятся вокруг темы поражения «белодомовцев» и его последствий.

9 ДАЙДЖЕСТ
Сильвестр СТАЛЛОНЕ: «Идея моих фильмов: вкалывайте вовсю, и вы своего добьетесь».
Английские политики на законном отдыхе после государственной службы.
В борьбе с ворами информации ее хранители опережают взломщиков.
Повышенное содержание децибелов в небе Гонконга.

10 ИСТОРИЯ И СОВРЕМЕННОСТЬ
Под самым носом у немецких оккупантов врачи Русской больницы в Орле умудрялись спасать жизни тем, кого непременно расстреляли бы (рассказ Сергея ЖДАКАЕВА).
Кибернетики убеждены, что общественное сознание можно выразить в математических формулах. Послушайте ученого Григория ГОЛЬЦА (в беседе с Георгием МЕЛИКЯНЦЕМ).

12 ТВ И МЫ
Обзор поведения телевидения и телевизионщиков на прошедшей неделе сделал Анри ВАРТАНОВ.
Передача «Без ретуши» (РТВ) с приглашением премьера российского правительства Виктора ЧЕРНОМЫРДИНА вышла в эфир до неузнаваемости отретушированной ведущим С. Торчинским. Об этом пишет участница передачи Александра ЛУГОВСКАЯ.
Дебют НТВ (Евгений КИСЕЛЕВ и другие отколовшиеся от «Останкина») состоялся. Оценка Галины ЧЕРМЕНСКОЙ.

13 ПРОГРАММА ТВ НА НЕДЕЛЮ ВИДЕОКОЛОНКА
Дурацкое дело — нехитрое: родив (с помощью законной супруги) второго сына и отпраздновав должным образом это событие, Сергей МОСТОВЩИКОВ с помощью Василия ГОРЧАКОВА вновь произвели на свет столь любимую многими из вас видеоколонку. Они просят извинить за задержку.

15 НАУКА, ТЕХНИКА, МЕДИЦИНА
Особенности тяжелой работы — демеркуризация.
Сексуальные монстры морских просторов.
Число опасных болезней продолжает нарастать, а с защитой — увы...
Трактористы в России изнашиваются рано. Может, теперь им станет легче.

16 РЕКЛАМА, СПОРТ, СПРАВКИ
Около шахмат: реплика в адрес гроссмейстера Алексея СУЭТИНА.
Последнюю игру в чемпионате России по футболу «Спартак» сыграл плохо. Но мы все равно поздравляем эту лучшую пока команду (в России).
Лихорадка в хоккее Швеции.

ОТ НАШИХ КОРРЕСПОНДЕНТОВ И ИНФОРМАЦИОННЫХ АГЕНТСТВ

ПЕРВЫЙ БАТАЛЬОН КОАЛИЦИОННЫХ СИЛ СТРАН СНГ ВВОДИТСЯ В ТАДЖИКИСТАН

В субботу, 16 октября, в зону таджикско-афганской границы в Шаартузский район будет введен батальон Министерства обороны Узбекистана в составе 395 человек.

Как стало известно из достоверных источников, близких к правительственным кругам Таджикистана, это будет первым шагом по реализации решения глав государств СНГ, принятого 24 сентября, о коалиционных силах по поддержанию мира в республике.

Интерфакс.

КОМАНДУЮЩИЙ ВМФ УКРАИНЫ СЧИТАЕТ, ЧТО НАЦИОНАЛЬНОМУ ФЛОТУ НЕ НУЖНЫ КОРАБЛИ СТРАТЕГИЧЕСКОГО НАЗНАЧЕНИЯ

Командующий Военно-морскими силами Украины вице-адмирал В. Бескаравайный отметил в интервью УНИАН, что ВМФ республики не нужны корабли из состава Черноморского флота, предназначенные для выполнения задач в Средиземном море и Мировом океане. По его мнению, Украине необходимо делать упор на строительство мобильных судов преимущественно малого и среднего класса.

УНИАН — специально для «Известий».

БАШКОРТОСТАН И ТАТАРСТАН НАЛОГИ, ВИДИМО, ЗАПЛАТЯТ

Премьер-министр России Виктор Черномырдин сообщил, что в полном объеме решен вопрос об уплате Башкортостаном и Татарстаном налогов в федеральный бюджет.

В интервью он заявил, что не является сторонником того, чтобы муссировать вопрос об уплате или неуплате регионами налогов. По словам В. Черномырдина, главным здесь является соблюдение дисциплины. Кроме того, неуплата налогов связана с объективными трудностями, которые переживают регионы.

Интерфакс.

В АЗЕРБАЙДЖАНЕ ХОТЯТ ЛИКВИДИРОВАТЬ НЕЗАКОННЫЕ ВООРУЖЕННЫЕ ФОРМИРОВАНИЯ

В Азербайджане сформирован специальный штаб, который призван координировать действия по ликвидации незаконных вооруженных формирований, поиску и аресту дезертиров, уклоняющихся от военного призыва, сбору незаконно хранящегося у населения оружия, учету военной техники, оружия и военного снаряжения, а также боеприпасов. В штаб вошли министры обороны, безопасности и внутренних дел. Сотрудник пресс-центра правительства Азербайджана, комментируя документ, сказал, что под его действие подпадают все военные группы, которые находятся вне структур правоохранительных органов и Министерства обороны, в том числе отряды Народного фронта Азербайджана. В то же время в пресс-центре НФА заявили, что у фронта военизированных отрядов нет.

Интерфакс.

ДОЛЛАР И МАРКА НЕМНОГО ПОДЕШЕВЕЛИ

Курс доллара на торгах Московской межбанковской валютной биржи в пятницу понизился по сравнению с торгами накануне на рубль и составил 1.193 рубля.

Курс немецкой марки на торгах ММВБ в пятницу составил 740 рублей, что на 6 рублей меньше, чем на торгах в четверг.

Интерфакс.

ВЗОРВАНЫ ОСНОВНЫЕ ЭЛЕКТРОПОДСТАНЦИИ ГРОЗНОГО

Практически всю ночь с четверга на пятницу в Грозном гремели взрывы в разных частях города и полыхали пожары.

По предварительным данным, выстрелами из гранатометов взорваны 12 основных электроподстанций Грозного. Об этом сообщил начальник штаба Гражданской обороны Чечни Анвар Салингереев. Во всем городе не стало воды, остановлены отдельные производства непрерывного цикла. В пятницу силы Гражданской обороны пытаются с помощью автоцистерн и спецсредств наладить хоть какое-то снабжение города водой. Идет расследование случившегося.

ИТАР—ТАСС.

ПСЕВДОМИЛИЦИОНЕРЫ УГОНЯЛИ ИНОМАРКИ В МАГАДАН

Банду, маскировавшуюся под милиционеров и специализировавшуюся на угоне импортных легковых машин, раскрыли сотрудники Находкинского горотдела милиции.

Облачившись в милицейскую форму, бандиты останавливали на дорогах иномарки, проверяли документы владельцев, придирались к какому-либо пустяку и под предлогом постановки машины на милицейскую арестплощадку занимали место за рулем. По дороге водителей выбрасывали из автомобилей. Быстро ставили машины в контейнеры и отправляли на продажу в Магаданскую область.

ИТАР—ТАСС.

КАЖДЫЙ НЕПОЖЕЛАВШИЙ РЕГИСТРИРОВАТЬСЯ В КОГАЛЫМЕ ЗАПЛАТИЛ ШТРАФ В 30 ТЫСЯЧ

В молодом городе сибирских нефтяников Когалыме провели проверку выполнения принятых решений об обязательной регистрации граждан, прибывших из бывших союзных республик.

Только за последние две недели милиция задержала без регистрационных документов около 80 человек. Взысканные с них штрафы в размере двух миллионов 400 тысяч рублей поступили в городской бюджет.

РИА.

ЖЕНЩИНЫ ЗАКЛЮЧАЮТ «ТРОЙСТВЕННЫЙ» СОЮЗ В ПРЕДДВЕРИИ ВЫБОРОВ

Татьяна ХУДЯКОВА, «Известия»

14 октября в Союзе женщин России было обнародовано сообщение, в значительной степени сенсационное: три организации — СЖР, Союз женщин-предпринимателей и Союз женщин военно-морского флота объединились в политическое движение «Женщины России», зарегистрировали его в Минюсте и уже заканчивают формирование своего избирательного списка. В числе возможных кандидаток — представительницы исполнительной власти.

Хотя женские региональные политические партии и существуют в России, они не сумели ни «завербовать» в свои ряды мало-мальски многочисленный «контингент», ни выработать привлекательные программы. Вот почему ныне заявленное движение ставит перед собой задачу — завоевать места в новом парламенте — как бы от лица всех россиянок.

По словам председателя СЖР Алевтины Федуловой, уже начат сбор подписей (а их потребуется как минимум 100 тысяч), дорабатываются программные документы, обращения к местным женским изданиям активно включиться в предвыборную кампанию с двуединой задачей — убеждать женщин-избирательниц отдавать голоса за женщин-кандидатов и собирать для них средства. По некоторым данным, каждому кандидату придется выложить на проведение кампании кругленькую сумму в 10 миллионов рублей — меньшей не обойтись.

Главный лозунг нового политического движения «Без женщин нет демократии» продиктован стремлением изменить статус российской женщины, помочь ей занять достойное место в системе управления обществом, открыть доступ в коридоры власти, ныне заполненные исключительно мужчинами.

По мнению многих экспертов, реально влиять на политические решения женщины смогут только тогда, когда их представительство будет равно как минимум 30 процентам. На такой успех сегодня, конечно же, никто не рассчитывает, но упускать шанс было бы непростительно. Более того, перспективной выглядит ставка на «перевоспитание» многочисленных политических партий, которые рано или поздно осознают необходимость выдвижения женщин в парламент по партийной лестнице.

Увы, это будет даже не завтра. Но сегодня «Женщины России» заявляют о себе и не намерены проигрывать.

ВЕРХОВНЫЙ СОВЕТ КРЫМА УТВЕРДИЛ КВОТЫ ДЛЯ ДЕПОРТИРОВАННЫХ НАРОДОВ

Николай СЕМЕНА, «Известия»

14 октября Верховный Совет Крыма утвердил дополнение к ранее принятому Закону о выборах Верховного Совета Крыма. В составе будущего парламента предусмотрены депутатские квоты для народов, депортированных из Крыма сталинским режимом: крымских татар, армян, греков, болгар и немцев.

Ни один другой закон не давался так тяжело. За основу приняты одновременно мажоритарная и пропорциональная системы выборов. Из 80 депутатов, работающих на профессиональной основе, 15 процентов будут избраны по спискам от партий.

Что касается депортированных и малочисленных народов Крыма, караимов и крымчаков, то их представители уже работают в нынешнем составе Верховного Совета. Они были доизбраны в соответствии с решением Верховного Совета Украины об образовании в Крыму государственной автономии и о создании ее Верховного Совета. Однако в конце концов по инициативе депутатов коммунистической фракции сессия большинством голосов отвергла статьи о национальных квотах, что вызвало в Крыму широкий протест.

Меджлис крымско-татарского народа провел многочисленные пикетирования Верховного Совета. Стихийные группы крымских татар перекрыли движение по железным дорогам полуострова, задержав на два часа поезд Москва—Евпатория. Диаспора крымских татар в Нью-Йорке, Лондоне, Амстердаме и Бонне провела демонстрации протеста перед посольствами Украины. В результате было найдено решение, которое не всех удовлетворило, но позволило избежать многих противоречий.

В принятом сейчас дополнении только на один созыв для «национальных» депутатов выделено 18 депутатских мест дополнительно к существующим 80. 14 из них будут избираться в одном многомандатном избирательном округе от крымских татар из списка кандидатов не менее 20 человек. В четырех одномандатных избирательных округах будут избираться депутаты от армянских, немецких, болгарских и греческих общин. Право выдвижения кандидатов в национальные округа предоставлено партиям, национально-культурным обществам и национальным съездам.

Положение о представительстве в будущем парламенте Крыма малочисленных народов — караимов и крымчаков — не было принято. Вероятно, депутатам пришлось просто пожертвовать этими двумя депутатскими местами (или народами?) ради того, чтобы идея квот в целом осуществилась.

Как полагают члены меджлиса, им будет стоить большого труда убедить свою общественность в справедливости такого решения, ибо 14 депутатов не составят трети парламента и, следовательно, не смогут реально влиять на ход голосования.

ИЗМЕНИВ СВОЕ НАЗВАНИЕ, «ПРАВДА» НАМЕРЕНА ВЕРНУТЬСЯ К ЧИТАТЕЛЯМ КАК ГАЗЕТА ЦИВИЛИЗОВАННОЙ ОППОЗИЦИИ

Инга ПРЕЛОВСКАЯ, «Известия»

Как уже сообщалось, министр печати и информации РФ В. Шумейко, руководствуясь указом президента Российской Федерации № 1400, прекратил деятельность газет «День», «Русское дело», «Русское воскресенье» и ряда других, так как «содержание их материалов стало одним из факторов, спровоцировавших массовые беспорядки в Москве в сентябре—октябре 1993 года». Против этих изданий возбуждаются уголовные дела. В то же время, сообщило министерство, издание «Правды» и «Советской России» может быть возобновлено после их перерегистрации под другими названиями. Главный редактор газеты «Правда» Г. Селезнев, а также главный редактор «Советской России» В. Чикин и его заместитель Ю. Николаев освобождены от занимаемых должностей.

Комментируя по нашей просьбе правовую сторону этой ситуации, начальник управления по защите печати и массовой информации С. Лукницкий и его заместитель В. Солодин сказали, что министерство опиралось в своем решении на известный указ президента № 1400, а также указ № 1452, в котором говорится об ответственности должностных лиц, причастных к беспорядкам в Москве или способствовавших их возникновению. Они сослались также на указ президента № 1578, в котором, в частности, говорится, что Министерство печати в связи с введением чрезвычайного положения должно принять меры, включая и карательные, к тем средствам массовой информации, которые способствовали дестабилизации политической обстановки.

— Мы, однако, считаем,— сказали представители министерства,— что «Правда» и «Советская Россия» могут и должны возродиться как органы цивилизованной оппозиции, если примут те условия, которые перед ними поставлены: изменят название, перерегистрируются и внесут разумные коррективы в свой курс. За этими газетами мы сохранили их подписные индексы, чтоб не сорвать им подписку. Сожалеем, что в связи с приостановлением этих газет, возникли «уязвимые обстоятельства». Так, директор издательства «Пресса» В. Леонтьев, по словам Солодина, уже поторопился предложить газетам освободить их помещения. Министерство сейчас ждет решений трудовых коллективов этих газет.

Исполняющий обязанности и. о. главного редактора «Правды» Александр Ильин сообщил следующее: «В условиях, когда нам приходится считаться с обстоятельствами чрезвычайного положения, коллектив, стремясь скорее возобновить выпуск газеты, склонился к компромиссу. Мы решили изменить название газеты и перерегистрировать ее. В истории «Правды» так уже бывало. Что касается кадровых дел, то по приказу Министерства печати на место освобожденного от должности Г. Селезнева я назначен исполняющим обязанности главного редактора. О правовой стороне этого приказа нам сейчас говорить трудно. В то же время «Правда» по своему статусу это независимая газета, и порядок ее работы, финансирование, избрание членов редколлегии и главного редактора определяются ее уставом. Так что окончательное решение о руководстве газетой останется за трудовым коллективом. По своему курсу газета будет оппозиционной, но мы должны стать печатным органом цивилизованной оппозиции, что потребует внести изменения и в содержание газеты, и в характер подачи материалов. Но газета не должна потерять своего лица и своего подписчика. Мы надеемся, что еще сможем включиться и в освещение подготовки к выборам, чтобы обеспечить более многостороннее отражение позиций и подходов, существующих в обществе.

ФАШИСТСКОЕ ГНЕЗДО ОПЕЧАТАНО

(Окончание. Начало на 1-й стр.)

фидентом — директором фирмы «Дельта» — Ю. Качаном. В прошлом году он принял на работу боевиков РНЕ, заключив договор об охране здания райсовета.

Компетентным органам еще предстоит разобраться, как откровенно профашистская организация могла долгое время действовать в центре столицы. Причем вполне легально: летом РНЕ было зарегистрировано в московском управлении Минюста РФ. Но уже первые находки наводят грустные догадки. Похоже, в силовых структурах существовало мощное профашистское лобби. Судите сами: Семенов — бывший начальник Бутырской тюрьмы, Качан — бывший следователь из группы Т. Гдляна. В списках боевиков из подразделения РНЕ, «защищавших» Белый дом, несколько десятков офицеров (некоторые, правда, бывшие) из МВД, органов безопасности и даже армейской разведки.

Может быть, именно этим объясняется странная пассивность правоохранительных органов, не удосужившихся за две недели посетить фашистский штаб. А также тем, что Баркашову позволили беспрепятственно вывезти свои документы, могущие пролить свет на пикантные взаимоотношения с властями.

По информации из достоверного источника, московский штаб РНЕ переехал в район станции метро «Петровско-Разумовское». А большинство боевиков передислоцировалось в Красноярск.

ВОЕННОСЛУЖАЩИЕ НЕ ДОЛЖНЫ БАЛЛОТИРОВАТЬСЯ В ПАРЛАМЕНТ

Ирина ДЕМЧЕНКО, «Известия»

Омское региональное отделение избирательного блока «Выбор России», возглавляемого Егором Гайдаром, выдвинуло своего кандидата в депутаты — начальника управления внутренних дел областной администрации генерал-майора милиции Виктора Лоткова. В сообщении РИА уточняется, что В. Лотков был депутатом Верховного Совета Российской Федерации, известным своими демократическими взглядами.

Известно, что далеко не все народные избранники в погонах могут похвастаться такой репутацией. Скорее, наоборот: значительная часть депутатов-военнослужащих принадлежала к агрессивно-консервативному большинству бывшего союзного и российского парламентов.

Положение о выборах депутатов в Государственную думу не содержит никаких ограничений для кандидатов, что, по мнению известного специалиста в области конституционного права Владимира Туманова, является большой ошибкой, которую мы снова повторяем. Туманов считает совершенно необходимым оговорить, как это сделано в других странах, что люди определенных профессий, в частности, военнослужащие, работники органов внутренних дел и безопасности, священнослужители, не могут баллотироваться в парламент в силу специфики своей работы. Он также отметил, что в государствах с развитой демократией баллотироваться в представительные органы власти запрещается лицам, находящимся под следствием.

Напомню, что Священный Синод Русской православной церкви рекомендовал священнослужителям воздержаться от участия в выборах в Федеральное собрание под угрозой лишения сана. На этой неделе митрополит Ювеналий, основываясь на этом решении высшего органа православной церкви, предложил сопредседателю движения «Демократическая Россия» священнику Глебу Якунину определиться по вопросу выдвижения своей кандидатуры на выборах в федеральный парламент. Глеб Якунин включен в список того же блока, от которого выдвигается генерал-майор Лотков.

ДВЕ СЕНСАЦИИ ОДНОЙ ПРЕСС-КОНФЕРЕНЦИИ

Иван ЖАГЕЛЬ, «Известия»

Состоявшаяся 15 октября традиционная конференция в Центральном банке России была в этот раз далеко не рядовой и принесла сразу две сенсации. Открывая пресс-конференцию, заместитель председателя ЦБ Александр Хандруев объявил, что Совет директоров Банка России только что принял решение о повышении ставки рефинансирования до 210 процентов годовых, тогда как по дебитовому сальдо ставка повышена до 420 процентов годовых.

Однако это вовсе не означает, отметил А. Хандруев, что мы хотели перехватить инициативу в проведении жесткой кредитно-денежной и финансовой политики. Дело в том, что в последнее время прежние ставки рефинансирования способствовали усилению спекулятивных процессов на межбанковском рынке и, чтобы их пресечь в корне, как раз и было принято решение о повышении ставки до 210 процентов годовых. Анализ показывает, что тем самым мы приблизились к уровню спроса и предложения на деньги на межбанковском рынке.

Вторая часть пресс-конференции проходила вместе с руководством Государственного таможенного комитета. Было объявлено, что этим комитетом и Центральным банком по согласованию с Министерством внешних экономических связей подготовлена и выпущена инструкция № 19 «О порядке осуществления валютного контроля за поступлением валютной выручки от экспорта товаров». Этот документ должен помочь прекратить незаконную утечку капитала за границу.

Новая инструкция предусматривает жесткую увязку таможенного и банковского контроля. Два потока информации — о переходе товара через границу и о поступлении соответствующей валютной выручки — будут сходиться в уполномоченных банках, которые осуществляют расчеты экспортеров. Разработан целый комплекс регламентирующих документов, которые становятся обязательными как для экспортеров, так и для уполномоченных банков.

Введение инструкции предполагается в два этапа. В отношении товаров, которые относятся к стратегически важным, новая система контроля начнет действовать с 1 января 1994 года. Экспортеры других товаров получают двухмесячную отсрочку до 1 марта 1994 года.

Замминистра МВД Егоров прячет Терехова от прессы

Николай БУРБЫГА, Валерий ЯКОВ, «Известия»

После публикации в «Известиях» № 195 о том, что подполковнику Терехову, лидеру «Союза офицеров», предъявлено обвинение за совершенные преступления у штаба войск СНГ, в редакции стали раздаваться звонки читателей. Многие из них высказывали сомнение, что к Терехову не применяются недозволенные методы, а попросту говоря — избиения в ходе следствия. «Известия» решили проверить достоверность этих слухов.

Военная прокуратура Московского военного округа, в чьем ведении находится С. Терехов, охотно пошла навстречу, и руководитель следственной группы выдал нам 15 октября специальное письмо на имя начальника «Матросской тишины». В письме, украшенном двумя гербовыми печатями, излагалась просьба разрешить встречу с обвиняемым для фотографирования и краткой беседы. На словах нам было сказано, что эта бумага является основным разрешающим документом и проблем в «Матросской тишине» возникнуть не должно.

Поначалу их и не было. Нас пропустили внутрь административного корпуса, придирчиво изучив удостоверения и письмо. Мы посидели в зарешеченном клубе, затем были приглашены в оперативную часть.

Тут выяснилось, что Терехов содержится не в камере, а в тюремной больнице, но, как заверили работники «Матросской тишины», — это не помешает встрече. Был определен и номер кабинета для беседы. Однако информация о нашем приходе пошла по инстанциям МВД, и оттуда через каждые пять-десять минут стали раздаваться звонки. Начальники всех милицейских уровней проявляли бдительность, выясняя, кто мы, откуда, зачем явились, имеем ли мандат и от кого. Всего через два часа ожидания нам вдруг сообщили, что первый замминистра внутренних дел М. Егоров велел не пущать. Попытки дозвониться до него и выяснить мотивы окончились ничем, трубку он не брал и вел переговоры через помощника. Единственный аргумент отказа — ссылка на режим чрезвычайного положения. Назвать статью закона о ЧП, запрещающую такие встречи, милицейский чиновник не смог. Да и не стремился, полагая, вероятно, что законы писаны не для них.

Из «Матросской тишины» мы ушли ни с чем, так и не удостоверившись, что господина Терехова здесь не бьют.

УТОЧНЕНИЕ

В № 195 «Известия» опубликовали информацию Главного управления Центрального банка России по городу Москве о том, что прекращены операции 22 банковских учреждений в связи с тем, что срок дебетового сальдо у них превысил пять дней. Среди этих кредитных учреждений назывался и банк БАРС. Однако на сегодняшний день есть несколько банков с такой же аббревиатурой. Сообщаем, что жесткие меры были предприняты в отношении Акционерного банка развития сельского хозяйства, тогда как Банк развития собственности (БАРС) не имеет просроченной дебетовой задолженности.

Сергей Бабурин пытался взять под контроль Министерство безопасности

Константин ЭГГЕРТ, «Известия»

Как стало известно из надежных источников, вечером 3 октября бывшие депутаты Сергей Бабурин и Иван Федосеев внезапно появились в здании Министерства безопасности на Лубянке и потребовали встречи с руководством.

К этому моменту грузовики с мятежниками уже двинулись к Останкино. За полчаса до появления экс-парламентариев в районе Пречистенки группа боевиков предприняла попытку захвата Управления военной контрразведки по Москве и Московской области, подчиненного Министерству безопасности. Кроме постового, вооруженного штыком-ножом, и начальника управления, в здании никого не было. Террористы попытались заставить последнего присягнуть Руцкому и Хасбулатову, но натолкнулись на твердый отказ. Захватив несколько автоматов, налетчики скрылись.

Именно этот инцидент стал причиной того, что экс-парламентариев все же принял один из заместителей министра. Сергей Бабурин, возглавлявший созданный Верховным Советом после 21 сентября новый комитет, призванный контролировать силовые структуры, стал шантажировать сотрудников министерства. Он заявил, что армия уже перешла на сторону Белого дома и Министерству безопасности не остается ничего иного, кроме как начать выполнять указания Баранникова.

В ответ прозвучало решительное «нет», по некоторым данным, выраженное в весьма грубой форме. Заместитель министра потребовал прекратить бесчинства боевиков на улицах Москвы и вернуть захваченное в управлении военной контрразведки оружие. Последнее требование, как ни странно, было весьма быстро выполнено. Бабурин и Федосеев удалились с Лубянки ни с чем.

ГЕНЕРАЛ ЛЕБЕДЬ СЛОЖИЛ ПОЛНОМОЧИЯ ДЕПУТАТА

Светлана ГАМОВА, «Известия»

Командующий 14-й российской армией генерал Лебедь, как депутат Приднестровья, сделал запрос Верховному Совету по поводу участия приднестровцев в защите Белого дома.

Лебедь представил список из 9 фамилий офицеров батальона «Днестр», по его сведениям, отбывших накануне в Москву. А также документ, подписанный начальником службы безопасности региона, об отгрузке из Приднестровья 50 автоматов.

Лебедь заявил, что за спиной руководства Приднестровья генералы, руководящие силовыми структурами, отдали приказ об отправке людей на помощь Белому дому.

Комиссия Верховного Совета заявила, что местопребывание названных военнослужащих известно, в Москве они не были. Что же касается оружия, то документ датирован сентябрем 1992 года, проверить, где оно сейчас, невозможно. Депутаты до получения на этот счет сведений из Прокуратуры России решили не принимать по отношению к вышеназванным руководителям никаких мер.

Госсекретарь правительства Приднестровья В. Лицкай сообщил, что у прокуратуры Тирасполя есть договоренность с Прокуратурой России о совместных действиях в расследовании. Пока оперативных данных для начала работы приднестровских следователей не поступало.

Чрезвычайная сессия, собравшаяся только для того, чтобы ответить на депутатский запрос, закончилась тем, что Александр Лебедь свои депутатские полномочия сложил.

КИШИНЕВ.

ПРОВЕРЬТЕ ПРАВИЛЬНОСТЬ ОФОРМЛЕНИЯ АБОНЕМЕНТА!

На абонементе должен быть проставлен оттиск кассовой машины.

При оформлении подписки (переадресовки) без кассовой машины на абонементе проставляется оттиск календарного штемпеля отделения связи. В этом случае абонемент выдается подписчику с квитанцией об оплате стоимости подписки (переадресовки).

Для оформления подписки на газету или журнал, а также для переадресования издания бланк абонемента с доставочной карточкой заполняется подписчиком чернилами, разборчиво, без сокращений, в соответствии с условиями, изложенными в каталогах Союзпечати.

Заполнение месячных клеток при переадресовании издания, а также клетки «ПВ—МЕСТО» производится работниками предприятий связи и Союзпечати.

Подписку можно оформить в почтовом отделении связи по месту жительства до 31 октября 1993 года на любой срок первого полугодия 1994 года по каталогу издательства «Известия»

ОТ НАШИХ КОРРЕСПОНДЕНТОВ И ИНФОРМАЦИОННЫХ АГЕНТСТВ

845 ТЫСЯЧ ДОЛЛАРОВ НЕЛЬСОНУ МАНДЕЛЕ И ФРЕДЕРИКУ ДЕ КЛЕРКУ

Нобелевская премия мира за 1993 год присуждена президенту ЮАР Фредерику де Клерку и главе Африканского национального конгресса Нельсону Манделе.

Председатель Норвежского Нобелевского комитета Франсис Сейерстед следующим образом охарактеризовал заслуги лауреатов: «Исходя из различных позиций, Мандела и де Клерк смогли достигнуть договоренности о переходе к новой политической системе, основанной на равенстве граждан». В этом году размер Нобелевской премии мира составил 6,7 миллиона шведских крон (845 тысяч долларов).

Франс Пресс.

ГЕНЕРАЛ АЙДИД ОСВОБОЖДАЕТ ПЛЕННЫХ ВОЕННОСЛУЖАЩИХ ООН

В Сомали генерал М. Айдид объявил об освобождении захваченных ранее в плен американского пилота и нигерийского солдата.

При этом генерал дал ясно понять, что надеется на ответный жест со стороны контингента ООН, который удерживает более десятка его сторонников. Освобождение американского вертолетчика означает, что в сомалийском плену больше не осталось ни одного военнослужащего армии США.

США РАССМАТРИВАЮТ ВОПРОС О ВОЕННО-МОРСКОЙ БЛОКАДЕ

После того, как в Порт-о-Пренсе был убит министр юстиции Гаити Ги Малари, президент США Клинтон приступил к рассмотрению возможности направления кораблей ВМС США для обеспечения торгового эмбарго против Гаити.

Военно-морская блокада Гаити является «минимально жестким» вариантом действий из всех, которые Клинтон намерен обсуждать со своими политическими и военными советниками.

МОЗАМБИКСКИЕ БЕЖЕНЦЫ ВОЗВРАЩАЮТСЯ НА РОДИНУ

Начала осуществляться программа ООН по возвращению на родину из Свазиленда 24 тысяч граждан Мозамбика.

Поезд с 500 мозамбикцами прибыл в Мапуту. В ближайшее время власти Мозамбика и ЮАР подпишут соглашение о репатриации 250 тысяч мозамбикцев из Южной Африки, которые бежали туда, спасаясь от гражданской войны в Мозамбике. Всего страну за годы боевых действий покинуло свыше 1,3 миллиона человек.

Ассошиэйтед Пресс.

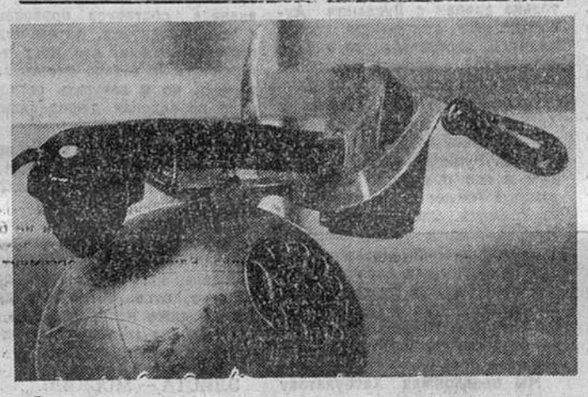

Выставка подарков, которые получал в дни своего рождения И. Сталин, открылась в Финляндии — впервые за пределами России. Этот телефон был когда-то преподнесен генералиссимусу авиаторами Польши.

Фото Рейтер.

В ИРАНЕ ОБСУЖДАЮТ ВОПРОС О ВОССТАНОВЛЕНИИ ОТНОШЕНИЙ С США

По сообщениям из Тегерана, в иранских средствах массовой информации и в парламенте началось обсуждение вопроса, о котором долгое время вообще запрещалось упоминать, а именно: возможно ли восстановить нормальные отношения с «главным Сатаной» — с Соединенными Штатами Америки.

Хотя ни один из высших руководителей Ирана пока не высказал свое мнение по этому поводу, члены парламента активно включились в дебаты и даже направили письмо духовному лидеру Ирана аятолле Али Хаменеи.

В КАМБОДЖЕ ПОГИБ СОЛДАТ БУНДЕСВЕРА

В Пномпене погиб военнослужащий германского бундесвера из состава миротворческих сил ООН.

Автомобиль «голубых касок» ООН, в котором находился немецкий солдат с товарищем, был обстрелян из автомата проезжавшим мимо неизвестным мотоциклистом. Гибель в Камбодже немецкого солдата вызвала новый всплеск дискуссии в прессе в ФРГ о целесообразности участия бундесвера в международных операциях за пределами зоны ответственности НАТО.

Рейтер.

Венгрия довольна новыми МиГами и хотела бы возобновить закупки оружия в России

Федор ЛУКЬЯНОВ, «Известия»

Первая эскадрилья из 8 самолетов-перехватчиков МиГ-29 прибыла из Краснодара на военный аэродром рядом с венгерским городом Кечкемет. Спустя некоторое время к ним присоединятся еще 22 боевых самолета, которые Венгрия получила от России в счет погашения задолженности по торговым платежам на общую сумму почти 800 миллионов долларов. Договоренность на этот счет была достигнута во время прошлогоднего визита в Будапешт российского президента.

Шесть из первых восьми МиГ-29 по просьбе венгров перегнали российские летчики. Еще два самолета пилотировали сами венгерские летчики из числа тех 96, которые последние месяцы проходили стажировку на российском военном аэродроме под Краснодаром. Новые самолеты заменят устаревшие МиГ-21, находившиеся на вооружении венгерской армии.

Крупнейшая российско-венгерская сделка с оружием после роспуска Организации Варшавского Договора, надо сказать, вызвала неоднозначную реакцию. Соседи, прежде всего Словакия и Румыния, забеспокоились — не нарушат ли новые венгерские МиГ-29 равновесие сил в Европе?

По соглашению о сокращении обычных вооружений в Европе, установившему лимиты отдельных видов вооружений для каждой страны, Венгрия, получая МиГ-29 и отказываясь от старых МиГ-21, не выходит за допустимые пределы. Тем более что и Словакия, и Румыния, и Югославия уже имеют на вооружении такие же самолеты. Словакия, впрочем, решила перестраховаться и вдобавок к уже имеющимся у нее МиГ-29 изъявила желание приобрести у России еще 5 таких же истребителей-перехватчиков. Тоже в счет погашения российской задолженности по торговым платежам.

Развеялись опасения и настороженность по отношению к новым российским МиГам и внутри самой Венгрии. Поначалу местная пресса пестрела заголовками типа: «Нужны ли нам русские самолеты?» Они и топлива потребляют намного больше, чем западные, и привяжут Венгрию к российской военной промышленности, да и воздушное пространство над крошечной Венгрией невелико... Голоса сомнения и настороженности окончательно стихли после недавнего визита в Россию министра обороны Венгрии Лайош Фюра, подписавшего соглашение о сотрудничестве между министерствами обороны двух стран.

Венгерский министр побывал на аэродроме в Краснодаре, где навестил венгерских летчиков. Судя по всему, венгерский министр остался чрезвычайно доволен новейшей, «высокотехнологичной», по его словам, российской техникой. Вернувшись в Будапешт, Лайош Фюр заявил, что Венгрия намерена возобновить закупки современного оружия в России, как только для этого появятся свободные деньги. Если же Россия и Венгрия договорятся, что и оставшаяся часть российской задолженности (еще 800 миллионов долларов) опять будет компенсирована поставками военной техники, в таком случае министр обороны хотел бы получить новейший ракетно-зенитный комплекс С-300. Переговоры на этот счет, кстати, уже велись.

Не исключено, что бывшие восточноевропейские союзники СССР по Варшавскому Договору станут получать и другое оружие из России, открывая тем самым новую главу в истории военного сотрудничества.

Все МиГ-29, полученные Венгрией, в ближайшее время планируется оснастить системой опознавания «свой — чужой», которую поставят военные специалисты США и НАТО.

БУДАПЕШТ.

Премьер-министром Польши станет Вальдемар Павляк

Леонид КОРНИЛОВ, «Известия»

Президент Польши Лех Валенса объявил, что назначит Вальдемара Павляка, единственного кандидата от коалиции, главой кабинета министров, как только Х. Сухоцкая подпишет акт отставки. Это должно произойти 15 октября.

Л. Валенса несколько раз называл Вальдемара Павляка своим другом и любимцем. «Однако задачи, стоящие перед ним, так велики, что мы его измучим,— сказал Валенса.— И еще не раз будем скакать с левой ноги на правую»,— заметил он, комментируя перемены в высших эшелонах власти.

Вальдемар Павляк родился 5 сентября 1959 года в сельской местности. Женат, трое детей. Закончил Варшавский политехнический институт. Хозяйничал вместе с родителями на семнадцати гектарах земли в Плоцком воеводстве. Там, в деревне Каменка, и живет до сих пор. Общественной деятельностью начал заниматься еще студентом, потом возглавлял местные органы власти, был даже председателем организации добровольных пожарных дружин. Лидер Польской крестьянской партии. Немногословен, весьма сдержан, деликатен и даже стеснителен. «Молчащим пророком» назвал его в специальном комментарии редактор газеты «Нова Эуропа», где также говорится:

«Опросы общественного мнения показывают, что наибольшее доверие у поляков вызывает Вальдемар Павляк. Трудно, однако, сказать, какие же черты Павляка привлекают к нему симпатии. Он один из наименее коммуникабельных политиков. Говорит тихо и медленно и то же самое рекомендует своим партийным коллегам при контактах с прессой. Мы даже не знаем, каковы взгляды Павляка на такие волнующие общество темы, как приватизация, бюджетные расходы, отношения с костелом. Следуя своим принципам, он редко высказывается по этим вопросам. Объяснить его феномен можно, во-первых, большой верой польского общества в чудеса, в человека-избавителя, а, во-вторых, верой поляков в «третий путь» между коммунизмом и капитализмом. На роль пророка этого пути В. Павляк и его партия подходят прекрасно».

В июне 1992 года президент Л. Валенса уже назначал Павляка премьер-министром. Он пробыл на этом посту 33 дня, так и не сумев сформировать правительство. В итоге он, несмотря на сопротивление президента, сложил свои полномочия; премьер-министром стала Х. Сухоцкая.

ВАРШАВА.

Голоса избирателей оцениваются в марках

Евгений БОВКУН, «Известия»

Аферы с партийными деньгами становятся в Германии практически невозможными. Приняв на днях новый законопроект, бундестаг упростил структуру партийного финансирования.

Политические партии будут по-прежнему пополнять казну из трех источников — за счет членских взносов, частных пожертвований и государственных дотаций, но их финансовое благополучие будет теперь зависеть в основном от того, насколько тесна их реальная связь с массами.

В прежние времена для отмывания денег возникали различные фонды, потом распространилась практика «самофинансирования». Государство пыталось выравнивать шансы крупных и мелких партий, распределяя дотации в зависимости от количества их сторонников.

На протяжении последних 15 лет действовала такая схема. Каждая партия, если, разумеется, ее политическая программа отвечает основным принципам демократии и не противоречит конституции, могла получать от частных лиц достаточно крупные пожертвования — до 60 тысяч марок в год от каждого холостого симпатизирующего и до 120 тысяч от женатого. Если частный взнос не превышал этой суммы, то налогом он не облагался. Издержки несло государство, помогая таким образом финансировать партии.

Государство и напрямую перечисляло им деньги, но не в виде дотаций на поддержку политической деятельности, а в порядке компенсации расходов на избирательную кампанию. После выборов партия получала по 5 марок за каждого избирателя, проголосовавшего за нее.

Поддержка политических партий обходилась Германии ежегодно в 260 миллионов марок.

Сейчас верхний предел снижен до 230 миллионов. «Подешевел» и избиратель. Он будет стоить уже не 5, а 1 марку, причем учитываться должны только реально поданные голоса, а не количество потенциальных сторонников.

Урезан и рацион пожертвований. Не облагаемый налогом добровольный взнос не должен превышать 6 тысяч марок для холостых и 12 тысяч — для женатых.

Но зато введено новшество. К каждой марке дохода партийной казны от пожертвований (если партия сможет доказать ее происхождение) государство будет доплачивать по 50 пфеннигов.

БОНН.

Лидера Фронта национального спасения просят освободить виллу

Виктор ВОЛОДИН, «Известия»

Лидер Демократической партии (Фронта национального спасения) и бывший премьер-министр Румынии, депутат парламента Петре Роман обвиняется в фальсификации документов и злоупотреблении служебным положением.

Опираясь на документы расследования, проведенного контрольной комиссией при премьер-министре, газета «Адевэрул» обвиняет Романа в махинациях с пятнадцатью виллами и квартирами, которые он, находясь на посту главы правительства, распределил между нужными ему людьми. «Фронтовик» не забыл и себя, подобрал для семьи трехэтажную виллу в престижном квартале Бухареста. В том самом квартале «Весна», где некогда проживала расстрелянная чета Чаушеску.

Семья лидера Фронта национального спасения, состоящая из четырех человек, расположилась в одиннадцатикомнатной вилле с тремя ванными комнатами, специальной комнатой-холодильником, в окружении сада, площадь которого составляет почти две тысячи квадратных метров.

Арендная плата за дом, состоявший ранее на балансе румынской компартии и предназначавшийся для зарубежных гостей, должна составлять 2.583 доллара. Бывший же премьер, утверждает «Адевэрул», росчерком пера сократил ее в тысячу раз. А свою квартиру в центре Бухареста площадью в 140 квадратных метров сдал в аренду румыно-итальянской фирме.

Закон запрещает владельцам частных квартир быть одновременно съемщиками принадлежащей государству жилой площади. Контрольная комиссия при премьер-министре предлагает Петре Роману освободить незаконно занимаемое им жилье. В случае отказа грозит выселить его с помощью полиции.

БУХАРЕСТ.

«Фольксваген» предпочитает увольнять не немцев, а испанцев

Владимир ВЕРНИКОВ, «Известия»

Немецкий автомобильный концерн «Фольксваген» закрывает один из заводов испанской автомобильной компании СЕАТ, которую он фактически купил в 1986 году, став ее главным акционером.

Для Испании это трагедия. Исчезает то, что составляло национальную гордость, и теряются в общей сложности свыше 70 тысяч рабочих мест. Завод находится в свободной экономической зоне Барселоны. Перед его покупкой немцами правительство Испании вложило свыше 80 миллиардов песет в его «оздоровление», и все последние годы он выпускал ходовую и элегантную модель седана «Толедо».

Если быть более точным, то СЕАТ давно перестал быть испанской фирмой, сохранив лишь свое название. Все решалось в Германии, в штаб-квартире «Фольксвагена», которая определяла экономическую и техническую стратегию предприятия. Падение спроса на автомобили, высокая стоимость труда в Испании и искусственный высокий обменный курс песеты привели завод к гигантским потерям. В нынешнем году они, по предварительным расчетам, должны превысить сто миллиардов песет.

Испанцы склонны считать, что завод в Барселоне стал жертвой ошибочной политики самого «Фольксвагена», терпящего огромные убытки в Германии из-за неконкурентоспособности его последних моделей. Но увольняют не немцев, а испанцев. Увольнение же немецких рабочих по действующему в Германии законодательству обошлось бы «Фольксвагену» несравненно дороже.

Несмотря на мольбы барселонцев сохранить завод, правительство Испании не намерено его спасать. В условиях рынка, подчеркивают власти, политических решений быть не может.

А «Толедо» будет теперь выпускаться, по всей видимости, на заводах «Шкоды» в Чехии. Их собственником стал недавно все тот же «Фольксваген», который намерен осваивать рынки Восточной Европы.

МАДРИД.

В советских лагерях в годы войны находилось 33935 французов

Юрий КОВАЛЕНКО, «Известия»

Стали известны имена некоторых из 33935 французских военнопленных, которые находились в советских лагерях к концу второй мировой войны.

Этот список был составлен в Москве австрийским профессором истории Стефаном Карнером на основе материалов Особого архива. В нем указаны имена, фамилии и даты рождения французских узников, главным образом жителей Эльзаса и Лотарингии, которых после оккупации в 1940 году Германией этих земель заставили служить в немецкой армии.

Всего под знамена вермахта насильно призвали около 130 тысяч эльзасцев и лотарингцев, большинство из них были отправлены на восточный фронт. Многие, не желая служить Гитлеру, дезертировали или сдавались в плен советской армии. Тем самым они рассчитывали присоединиться к патриотическому движению генерала де Голля «Сражающаяся Франция», но вместо этого оказались в ГУЛАГе.

Согласно французским оценкам, около 30 тысяч военнопленных эльзасцев и лотарингцев с 1943 по 1945 год прошли через концентрационный лагерь № 188, который находился в лесу Рада неподалеку от Тамбова. Около 10 тысяч, утверждают французы, умерли в лагере и были захоронены в общих могилах. Российские специалисты оспаривают эту цифру.

В прошлом году три бывших военнопленных — Шарль Клейн, Эмиль Шнейдер и Люсьен Анрион — побывали вместе со съемочной группой в лагере Рада. Итогом их поездки стал фильм «Возвращение в Тамбов», показанный по французскому телевидению.

Несмотря на то, что в последние годы открылись державшиеся в тайне советские архивы, участь многих французов, оказавшихся у нас в плену, до сих пор остается неизвестной.

ПАРИЖ.

У БРИТАНСКОЙ РАЗВЕДКИ ЖЕНСКОЕ ЛИЦО

Владимир МИХЕЕВ, «Известия»

Завеса таинственности приподнимается над секретными английскими ведомствами. Впервые не только признано само существование объединенного комитета по разведке при кабинете министров, но и названо имя нового председателя — Полин Невиль-Джоунс.

Эту должность занимают по совместительству. 53-летняя Полин Невиль-Джоунс, состоявшая на дипломатической службе, возглавляет правительственный секретариат по вопросам обороны и иностранным делам. Ее предшественник, сэр Родрик Брейтвейт, бывший посол в Москве, был специальным советником премьер-министра по внешней политике.

Под крышей объединенного комитета по разведке собираются высокопоставленные сотрудники спецслужб и ведущих ведомств, включая казначейство, министерства обороны и иностранных дел. Контрразведка (МИ-5) подчиняется министру внутренних дел, а разведка (МИ-6) — министерству иностранных дел.

Объединенный комитет координирует борьбу с внутренним и международным терроризмом, занимается предотвращением расползания оружия массового уничтожения и заботится об отражении угрозы заморским территориям Великобритании.

Впрочем, с этой задачей британские разведчики справляются неважно. Так называемый «доклад Франка» усыпил бдительность правительства Ее Величества как раз накануне высадки в 1982 году аргентинских войск на принадлежащие короне Фолклендские острова.

На хрупкие плечи Полин Невиль-Джоунс ляжет обязанность организовать деятельность 50 экспертов и специалистов из подкомитетов, занятых анализом поступающих разведданных. Итогом их труда становится сводная записка, называемая «Красной книгой», которая каждую неделю ложится на стол членов кабинета. Глава объединенного комитета обладает правом свободного доступа к премьер-министру.

Работа как работа, примерно так откомментировала свое назначение госпожа Невиль-Джоунс, подчеркнув тем самым, что прошли времена, когда появление прекрасного пола в спецслужбах было новшеством.

Англичанки составляют больше половины работников контрразведки МИ-5, которую и возглавляет женщина — Стелла Ремингтон.

В этом году британские спецслужбы позволили фоторепортерам впервые запечатлеть для истории Стеллу Ремингтон, которая также впервые для лиц, занимавших этот пост на протяжении более чем 80 лет, сделала публичное заявление. Это совпало с публикацией брошюры, где рассказывается о структуре, методах вербовки, вернее — привлечения квалифицированных кадров, истории МИ-5.

Британские спецслужбы, умеющие хранить свои секреты, сочли необходимым слегка приподнять вуаль, чтобы обнаружить привлекательные женские черты. Впрочем, у англичан, воспитанных на романах Иэна Флеминга и Джона Ле Карре, почтительное отношение к бойцам невидимого фронта всегда сочеталось с иронией.

АО НПЦ СТАЛС
STALS
официальный дистрибьютер фирмы Star Micronics

Компьютеры фирмы WISE Technology

AT 386SX-33/1/40/SVGA 256	$ 735
AT 386SX-33/2/80/SVGA 512	$ 845
AT 386/387DX-40/4/120/cache 128/SVGA	$ 1060
AT 486DX -33/4/120/cache 256/SVGA	$ 1375
AT 486DX2-66/8/320/cache 256/SVGA	$ 2145
NOTEBOOK 386SX-25/2/80/mono VGA	$ 1155

Принтеры

Star NX-1001	$ 210
Star NX-1500	$ 308
Star XR-1500	$ 460
Star NX-2415	$ 465
HP LaserJet 4L	$ 850
HP LaserJet 4	$ 1900

Видеотехника

VCR SONY SLV-X57	$ 385	TV SONY KV 2965 29"	$ 1175
VCR Panasonic NV J-11 AM	$ 385	TV SONY KV 2185 MT21"	$ 510
VCR JVC HRD20 ADV	$ 305	TV SONY KV 1435 14"	$ 345
VCR Orion N800	$ 290	TV JVC AV-S280 29"	$ 935
VCR Sharp K-88	$ 375	TV JVC C-21T1 21"	$ 410
VCP Akai 110 (нелишущий)	$ 220	TV JVC C-14M1 14"	$ 285
VCP JVC P7	$ 235	TV Funai 2000 MK7	$ 290
VCP Panasonic NV P04R HQ	$ 250	VDO camera Panasonic NVG120	$ 670
VCP Orion N300	$ 180	VDO camera Panasonic M3000	$ 1075

Оргтехника

Ксероксы Canon:		Калькуляторы:	
FC-330	$ 810	Citizen SDC-888	$ 19
NP-1215	$ 2050	842 школьный	$ 1.0
Телефаксы Panasonic:		Дискеты:	
KX-F50B	$ 440	HDD 3.5" Maxell	$ 1.20
KX-F90B	$ 545	HDD 3.5" Gold Star	$ 1.10
Телефоны Panasonic:		HDD 5.25" Maxell	$ 0.80
KX-T2335	$ 45	HDD 5.25" Gold Star	$ 0.70
KX-T2365	$ 62	Фильтр (стекло)	$ 9.0
KX-T3155	$ 78		

Радиотелефон с автоответчиком CODE-A FONE 7210 $ 99

Сетевое оборудование, UPS, модемы, факс-модемы, аудио- и видеокассеты, батарейки, фотоаппараты Polaroid.
Цены на компьютеры и принтеры включают стоимость годовой гарантии.
Адрес: Москва, ул. Кастанаевская, 64 (ст. метро "Пионерская")
Тел.: (095) 144-86-22, 144-46-68. Факс: (095) 1448567

"Союзкофепродукт"
предлагает оптовыми и мелкооптовыми партиями
Кофе растворимый Galka
Произведен из лучших сортов кофе на Львовской кофейной фабрике.
Особо обращаем Ваше внимание на цену 100 гр. кофе в жестяной упаковке: 750 руб.
Москва, Ленинский проспект, 25
(095) 952-76-40

ИНФОРМАЦИЯ ДЛЯ ОПТОВЫХ ПОКУПАТЕЛЕЙ
SNS Company CHC
ПРЕДЛАГАЕТ
папиросы и сигареты производства московских фабрик - "Беломорканал", "Дымок", "Прима", "Ява" и другие в большом ассортименте.
Тел.: (095) 259-27-49, 259-81-60

КИБИКС
Отличный интерьер —отличное настроение —отличный бизнес.
Декоративные отделочные материалы в комплексе с их доставкой и монтажом
❑ подвесные металлические потолки;
❑ двери из натурального дерева (от наружных до балконных);
❑ настенные и потолочные светильники;
❑ напольная и стеновая плитка различных размеров из натурального камня;
❑ стеновые покрытия ведущих мировых экспортеров (пробковые покрытия, нетканые отделочные материалы);
❑ высококачественные ковровые покрытия и ковры,
❑ испанская сантехника различных цветов.
105058, Москва, ул. Вельяминовская, д. 32, (ст. м. "Семеновская").
129223, Москва, ВВЦ, павильон "ПРОФСОЮЗЫ", 7-й зал.
Тел.: (095) 366-04-91, 366-06-21, 181-65-30, 181-74-70.
Оптом и в розницу со складов в Москве.

В наших демонстрационных залах можно приобрести оргтехнику, аудио- и видеотехнику, бытовую электронику, холодильники.
Распродажа видеотехники фирм SONY и PANASONIC.

SONY		
VSR:	SLV 226EE	$355
	SLV 57ME	$430
TV:	KV-1485MK	$340
	KV-2185MK	$520
PANASONIC		
VCP:	NV P01AM	$235
VCR:	NV SD11	$370
	NV SD25M	$450
	NV J27M C	$505

ПРОСТО ПРИДИ В СЭЛДОМ
Москва, 2-й Вражский пер., д.5, тел./факс 248-2358
Москва, 12-я Парковая, д.7, тел. 461-5289 факс 463-9772
Санкт-Петербург, Набережная Кутузова, д.10, тел. 275-3167 факс 275-0973
СЛУЖБА ИНФОРМАЦИИ
тел.: (095) 207-1781, 208-7882, 925-7150
факс: (095) 975-2549

ПРОИГРАВШИЕ В БОРЬБЕ С ИНФЛЯЦИЕЙ ПРОИГРАЮТ И ВЫБОРЫ

Борис ФЕДОРОВ, вице-премьер, министр финансов РФ

Выборы, предвыборная кампания никогда ничего хорошего для экономики не сулят. Поэтому, чем быстрее они пройдут, тем лучше.

Очень важно в очередной раз не свалиться в пучину предвыборных популистских обещаний. Одновременно, чем быстрее появится компетентный парламент, тем быстрее восстановится равновесие между ветвями власти.

Нынешний год ознаменовался тем, что большинство практиков и теоретиков наконец поняли, что экономическая политика государства на три четверти состоит из финансовой и денежно-кредитной политики.

Люди почувствовали значение рубля. Как бы то ни было, но 1993 год много стабильнее, чем предыдущий. Вряд ли кто может обвинить сегодня правительство в слишком частом изменении правил игры. Не был допущен взаимный зачет задолженности предприятий за счет эмиссии, не произошло эмиссионного пополнения оборотных средств, прекращены технические кредиты и поставки наличности странам СНГ.

Процентная ставка Центрального банка, остававшаяся неизменной с мая 1992 г. по март 1993 г., повысилась до 210 процентов, то есть на 100 процентов. Резко возросли ставки по вкладам в Сбербанке. С 1 октября 1993 года отменены льготные кредиты (то есть субсидии не закладываются в бюджет). В июле изменена система обязательной продажи валюты (только через рынок). Курс рубля в течение более четырех месяцев стабилизируется (в это уже никто просто не верил).

Продолжена либерализация цен на уголь, нефть, зерно, хлеб. Принята система последующей индексации цен на некоторые другие монопольные товары и услуги. Практически уничтожены импортные дотации, то есть реально применяется единый валютный курс.

Кредит в текущем году растет существенно медленнее, чем в прошлом году. Заработала правительственная комиссия по кредитной политике: в критический III квартал прошлого года кредит ЦБ вырос на 185 процентов, а в текущем — лишь на 50 процентов.

Несмотря на все трудности, проводились бюджетные ограничения, и пока по дефициту бюджета мы выходим на целевую установку в 10 процентов ВВП. При этом впервые для финансирования дефицита начали применяться ценные бумаги (государственные казначейские обязательства, золотые сертификаты).

В 1992 г. Россия впервые почувствовала себя настоящим членом мирового сообщества—проведены удачные переговоры с «большой семеркой», получены первые кредиты МВФ и МБРР (2,1 млрд. долл.).

Однако самый главный итог заключается, видимо, в том, что ситуация устоялась. Мы начали гораздо лучше ее понимать, экономическая политика постепенно стала принимать осмысленный вид.

Но были и неудачи, порожденные крайней медлительностью. Государственный аппарат, по существу, работает старыми методами и плюс к тому постоянно разъедается неудержимым перетоком наиболее квалифицированных сотрудников в коммерцию (особенно финансистов, кредитников, налоговиков, валютчиков). Вместо сокращения аппарата и резкого повышения зарплаты мы постоянно плодим ненужные ведомства.

В этих условиях пока не удалось провести действительно радикальные изменения, особенно в сельском хозяйстве. В результате мы не смогли в необходимой мере сократить дотации и бюджетный дефицит в целом. Отраслевая часть правительства зачастую отказывается задумываться об источниках денег, не понимает общей макроэкономической картины. Сокращение дотаций и в целом неэффективных расходов—наша ближайшая задача.

Не изменился механизм кредитования за счет централизованных ресурсов, и, как результат, мы имеем очень плохую возвратность таких кредитов. По старинке многие отраслевики рассматривают централизованные кредиты как форму безвозвратного финансирования. Кредиты должны, безусловно, возвращаться, а чисто бюджетные расходы должны быть в бюджете. Если мы до конца текущего года не выработаем механизм кредитования и финансирования АПК и снабжения Севера, то и 1994 год в этом смысле может оказаться потерянным.

Центральный банк России пока не превратился в настоящий центральный банк, и его денежно-кредитная политика оставляет желать много лучшего. Нет гибкой процентной политики, нет нормальной системы рефинансирования коммерческих банков, не используются многие доступные рычаги денежно-кредитной политики, почти отсутствует необходимый банковский надзор.

Несмотря на многочисленные обещания, в 1992 г. не было принято реальных мер по борьбе с долларизацией. Однако обнадеживает тот факт, что Центральный банк России недавно принял-таки решение о запрещении с 1 января 1994 г. наличных расчетов в иностранной валюте. Помимо защиты рубля, эта мера имеет и чисто политическое значение. Кроме того, она будет стимулировать расчеты кредитными карточками. Главное, чтобы слова не ушли в песок, как это случалось прежде.

Проблема неплатежей, хотя и стала в реальном выражении гораздо менее значимой, чем в 1992 году, все еще остается крайне острой. Подготовлено решение о принудительной конверсии через коммерческие банки просроченной задолженности в векселя с конкретными сроками погашения. Это означает, что после истечения срока векселя к неплательщику можно будет применять процедуры банкротства.

1994 год будет годом бюджетной реформы, включающей разделение бюджетов и переход на новую классификацию. Разделение бюджетов означает разделение подоходного налога и налога на прибыль, то есть федеральный парламент устанавливает свои налоги, а парламент субъекта Федерации—свои. При этом НДС останется федеральным налогом по единой ставке отчислений для всех территорий и будет источником неизбежного в наших условиях перераспределения и субсидирования. Произойдет переход от унитарной к федеративной бюджетной системе.

Такая система, естественно, даст свободу действий «сильным» регионам, которые будут иметь настоящие бюджеты и прекратят унизительные поездки в Москву. «Слабые» регионы получат дотацию от уровня 1993 года и будут вынуждены постепенно учиться жить по средствам.

Новая бюджетная система дает возможность выйти с честью из тупикового состояния и таким регионам-неплательщикам, как Башкортостан, Татарстан, Якутия. Одноканальность уплаты налогов недопустима в едином государстве. Можно сколько угодно ссылаться на любые документы, но переход на «взносы» в федеральный бюджет будет означать конец России. Вселяет надежду тот факт, что Башкирия и Татария уже приняли меры по урегулированию задолженности федеральному бюджету за 1993 год, хотя принципиальные вопросы должны быть решены в бюджете 1994 года.

Колоссальной проблемой остается рублевая зона. Противников экономической и валютной интеграции нет. Все — за создание большого «общего рынка», налаживание нормального торгового обмена между бывшими союзными республиками. Однако мало кто понимает сложность данного вопроса. Есть немало людей, которые торопятся воссоздать СССР без оглядки на экономические реалии. Самая большая ближайшая опасность—слияние денежных систем, поставки наличности в другие страны без реального слияния экономик, без реального согласования экономической политики и практики. Такое неподготовленное слияние будет для России катастрофой. Другое дело, если кто-то пожелает присоединиться к нашей Федерации.

Внешняя помощь никогда не была и сейчас не является ключевым фактором финансовой политики и в целом реформ в России. Вместе с тем в форме новых кредитов, инвестиций, отсрочек по долгам она может способствовать ускорению движения вперед, смягчению негативных последствий переходного периода. Нужно как можно скорее отказаться от товарных и инвестиционных кредитов, которые в огромных масштабах брали правительства Союза и России,— это дело предприятий и компаний. Централизованный импорт должен полностью отмереть.

Роль государства—чисто финансовые кредиты для пополнения валютных резервов, решение проблемы внешнего долга. 1992 год ознаменовался развитием переговорного процесса с Парижским и Лондонским клубами, но без наведения порядка у себя в доме. В результате появились безответственные заявления о желательности списания долгов, то есть фактически признания за Россией статуса беспомощного государства «третьего мира». С этим нельзя согласиться, тем более что отказ от платежей по долгам равнозначен прекращению новых кредитов и инвестиций.

Нам необходима твердая политическая воля, чтобы удержать бюджетный дефицит в рамках разумного (4,6 трлн. руб. в IV кв.), продолжить жесткое ограничение кредита, добиться темпов падения курса рубля примерно в 2 раза ниже темпов инфляции. Сегодня еще есть реальный шанс добиться финансовой стабилизации, снизить инфляцию к декабрю до 15 процентов в месяц, а к февралю будущего года — до 10 процентов. Только такие достижения продемонстрируют правильность курса.

Проигравшие в борьбе с инфляцией проиграют и выборы.

«Миротворец» Илюмжинов каяться не собирается

С президентом Калмыкии беседует специальный корреспондент «Известий» Валерий ЯКОВ

За трое суток до штурма в Белом доме вдруг появился президент Калмыкии Кирсан Илюмжинов и от имени субъектов Федерации выразил поддержку парламенту, назвав его «островком свободы». В тот момент его выступление стало сенсацией уже потому, что руку помощи депутатам протянул человек, который первым распустил Советы на «своей» территории.

В день штурма Илюмжинов с белым флагом, сделанным из занавески кабинета Зорькина, отправился в Белый дом уговаривать Руцкого и Хасбулатова прекратить сопротивление и сдаваться.

После штурма Илюмжинов улетел в Элисту, оставив в Москве свой «Линкольн», основательно разбитый митингующими.

— Выступая в оцепленном парламенте при свечах, вы называли Ельцина «бывшим президентом», признавая за настоящего — Руцкого. Теперь, после всего, что случилось, кто из них является для вас главой страны?

— Указ Бориса Николаевича от 21 сентября был антиконституционным. По всем нормам политической жизни за такой шаг Ельцин должен быть отстранен от должности, что предусмотрено 121-й статьей Конституции. Но сегодня прав тот, кто сильнее, кто победил. Хотя в этой схватке нет ни победителей, ни побежденных, есть только огромные жертвы.

— Ваше поведение многих поразило уже тем, что оно оказалось совершенно нелогичным. У себя в республике вы разобрались с советской властью за три недели, поняв, что дальше тянуть опасно, а когда на уровне России, было наконец решено распустить консервативный парламент, вы вдруг протянули советской власти руку помощи. Что это, политическая игра?

— Вопрос не в том, протягивал я руку помощи или нет. Борис Николаевич два года не мог решить — как ему поступить с Советами, хотя называл их тормозом реформ. Мне после избрания некоторые горячие головы тоже стали советовать разогнать Советы, но я не хотел нарушать Конституцию и в конце концов нашел выход. Поверьте, это было непросто, пришлось встречаться с депутатами на всех уровнях, спорить, убеждать, обещать... Но в конечном итоге удалось все решить миром, потому что мы играли в открытую. А Борис Николаевич практически прекратил встречаться со спикером, полгода не пускал к себе вице-президента, разве так можно работать? Окружил себя узким кругом советников и принимал с их подачи серьезнейшие решения...

— Тем не менее ваш шаг был воспринят в массовом сознании как явная поддержка Верховного Совета; причем в самый критический момент.

— А у нас в России иначе не могут. Либо ты красный, либо белый, либо левый, либо правый. Когда я распустил наш парламент, меня в Верховном Совете России записали в ельцинисты. Когда приостановил приватизацию, команда Ельцина обвинила в симпатиях к парламенту, разве это нормально?

— Но в последнее время стала муссироваться и версия о том, что у вас существовали особые отношения с Руцким и фондом «Возрождение», отношения, имеющие криминальный привкус. Кроме этого — таинственная история с чеченским мазутом и миллионами в валюте.

— Неужели вы всерьез допускаете, что я стал бы баллотироваться на пост президента Калмыкии, имея много коммерческих структур, а их у меня действительно было много, и при этом знать, что я замешан в темных делах, в каких-то историях с нефтедолларами, в махинациях каких-то фондов... Недавно прочел в одной московской газете, что на нефти я заработал 3 миллиона 800 тысяч долларов. Если журналист сумеет доказать такой факт, я готов отдать эти миллионы ему.

Мною же занимались и Министерство безопасности, и МВД, и прокуратура, и даже Главное разведывательное управление армии. Все искали компромат, чтобы выбить меня из борьбы и освободить дорогу тому же генералу Очирову. Его, кстати, активно поддерживал сослуживец Руцкой, даже выступал с обращением к нашим гражданам. И тем не менее ни одна из групп не нашла на меня компромата.

— Но уголовное дело было возбуждено? Сейчас к нему якобы снова вернулись.

— Не было никакого уголовного дела, хотя проведено 38 проверок. Да, нашли миллион долларов, но и он заморожен не на моем счету, а на счету Республики Калмыкия в «Аэрофлот-банке». Причем продажей чеченского мазута, за который он выручен, занимался не я, а бывшее правительство республики.

— Простите, но ваши аргументы звучат не очень убедительно в том плане, что вы бы не рисковали привлекать к себе внимание. Руцкой, Баранников, Дукаев под таким вниманием находились, что дальше некуда, и ничего, их это не смущало.

— Не было у меня высоких покровителей. С Руцким я виделся всего три раза, последний раз — в Белом доме, с Хасбулатовым — раза два. С Баранниковым лишь однажды, когда закрыл наше КГБ. А Дунаева вообще не знал.

— Вы пытались встретиться с президентом до или после штурма?

— Пытался. И неоднократно. Я много раз ему звонил, но меня не соединяли. 1 октября я пять часов просидел в Кремле, дожидаясь приема, но безуспешно. Накануне мне Черномырдин выписал пропуск в Белый дом, чтобы я смог походить там и лично убедиться в наличии вооруженных боевиков, наркоманов, пьяниц. Руцкой меня водил, все показывал. Не знаю, может быть, там специально все попрятались, но случайных людей с оружием не видел.

Кроме того, говорив с депутатами, и многие из них склонялись к нулевому варианту, соглашались на самороспуск. Обо всем этом хотелось рассказать президенту и убедить его прекратить блокаду, согласиться на встречу с Хасбулатовым и решить все миром. Меня выслушивали Илюшин, Филатов, другие сотрудники аппарата, но с Ельциным связаться мне так и не удалось.

То же самое происходило и после штурма.

— Вы продолжаете считать, что в бойне, которая произошла, виноват только Ельцин?

— В этом виноваты обе ветви власти. Именно поэтому следовало прислушаться к голосу Совета глав Федерации, стремящихся выступить гарантом мирного разрешения конфликта.

— Не кажется ли вам, что в происшедшей трагедии есть доля и вашей вины. К тому моменту, когда вы пришли на съезд со словами поддержки, депутаты уже десять дней были оторваны от реальности и обманывались мнением, будто их поддерживает весь народ. Ваше выступление стало последней каплей, убедившей их, что президент пал. После этого им на какие уступки нардепы уже не пошли бы.

— Они не были оторваны от жизни. У них все время работали телевизоры, радио. Многие депутаты ездили по Москве и даже другим городам, так что реальность они представляли хорошо.

— Вы допускали возможность штурма?

— Конечно. Сразу после указа я понял, что президент пошел по жесткому варианту, который может окончиться бедой.

Категорический протест вызывали у меня и призывы в парламенте идти на штурм мэрии, «Останкино».

— А каким образом вы оказались с белым флагом у парламента?

— Мы сидели в Конституционном суде, думали голову, как остановить эту бойню. Тут дозвонился Руцкой, который говорил, что они готовы вывесить белый флаг, но по ним продолжают стрелять. Тогда мы, человек десять, решили ехать к Белому дому и на месте помочь вывести из здания людей. Звонили Черномырдину, Грачеву, чтобы прекратили огонь. Соорудили из занавески Зорькина белый флаг и поехали, но к парламенту добрались почему-то только вдвоем с Русланом Аушевым. По ступенькам поднимаемся, а стрельба то и дело вспыхивает, никакие команды не выполняются.

Прошли наконец в кабинет Хасбулатова. Он был в белом плаще, какой-то необычно спокойный. Руцкой был возбужденным и все показывал свой автомат в масле. В сторонке стоял Уражцев. Олег Румянцев лежал на полу и звонил Лобову. За креслом Хасбулатова увидели мальчишку лет десяти, который там прятался от выстрелов. Выяснилось, что в Белом доме он оказался случайно, крутился на митинге, а потом зашел внутрь и остался.

Мы предложили Хасбулатову начать сдачу оружия и вывод людей. Они не спорили, попросили только организовать охрану и дать гарантии, что их не убьют.

— Чем вы объясняете то, что ни один депутат не пострадал, а огромное число их защитников остались под огнем и погибли?

— В Белом доме скопилось очень много людей. Я видел, как они группировались на различных этажах, в холлах. Им удалось накануне прорвать кольцо оцепления, и они решили на время остаться в парламенте.

— Почему, на ваш взгляд, власти скрывают точную цифру убитых?

— Наверное, боятся, что народ ужаснется.

— А вам эта цифра известна?

— Нет. Но я видел, что в Белом доме не 50 и не 70 убитых, а сотни. Вначале их пытались собирать в одно место, затем отказались от этой идеи — было опасно лишний раз передвигаться. В большинстве своем это были люди случайные — без оружия. К нашему приходу насчитывалось более пятисот убитых. К концу дня, думаю, эта цифра выросла до тысячи.

— Существовал ли сценарий развития событий? Случайно ли МВД стремительно увело своих людей с улиц, оставив город на разграбление и дав возможность нападающим поверить в близость победы? И как мог Руцкой посылать людей на штурм «Останкино», давая реальный повод противной стороне на применение силы?

— Сценарий заработал сразу же после выступления Ельцина с указом. Жесткие меры предусматривались, и механизм их применения был продуман. Именно поэтому я пытался хоть что-то сделать, понимая: будет большая бойня.

— По поводу сценария — это ваши предположения или были конкретные подтверждения?

— Были подтверждения. Я общался со многими людьми не только в Белом доме, но и в команде Ельцина, с зарубежными специалистами, со своими друзьями на разных уровнях, то есть мне уже было примерно ясно, как станут развиваться события, как с помощью прессы будет готовиться общественное мнение. Я знал, что вначале состоится провокация с кровопролитием, затем будет применена сила, что даст возможность не только смести парламент, но и запугать регионы ради проведения дефедерализации.

— Сейчас, после всего происшедшего, вы не жалеете о тех шагах, которые сделали?

— Я жалею лишь об одном — что не сумел сделать большего ради того, чтобы россиянин не стрелял в россиянина. Пусть бы пинались, как в японском парламенте, пусть бы лучше дрались и даже матерились, но не хватались за автоматы и уж тем более за танки.

ЭЛИСТА — МОСКВА.

ТОСКА ПО ТВЕРДОЙ РУКЕ?

(Окончание. Начало на 1-й стр.)

событий. А вместе с ним и соблазн простых — силовых решений не только в политических сферах, но и в обыденной городской жизни. Работает и расширяет зону своего действия особая логика — логика противостояния. Привлекательным оказывается для многих лозунг «чистки» российской столицы с помощью вооруженных и стреляющих патрулей. Отчасти, наверное, потому, что орудием наведения порядка оказывается чужая твердая рука, а не нормальная городская власть, не закон и не общество, то есть не мы с вами.

Между тем давно известно, что сложные проблемы не имеют простых решений. Когда придет время подсчитывать всерьез баланс прихода-расхода, мы наверняка узнаем, что задержания на больших улицах случайных или даже злонамеренных прохожих не слишком повлияли на общее состояние преступности за месяц, квартал, год. И что замена на московских рынках дельцов от «южной» торговой мафии их «подмосковными» коллегами не снизила рыночных цен и мало способствовала снабжению жителей столицы продуктами. И что эффектная кавалерийская рубка ветвей не обеспечивает устранения с общественной сцены отживших сил и структур, а тем более — выкорчевывания их корней.

Не буду обсуждать моральные и правовые проблемы «чрезвычайки», о них много и справедливо сказано в последние дни в печати. Стоит только напомнить, что у всякой палки два конца (не только у милицейской дубинки), и один из них обязательно бьет по своим — развращая и ослепляя насилием тех, кто его использует. Какими бы благими ни были цели. Если насилие не удалось предотвратить, нужно стремиться как можно скорее и как можно полнее от него избавляться. Как бы это ни было трудно. Убедить в этом общество, привыкшее к «чрезвычайщине», непросто, но это придется сделать.

В ЗОНЕ ЭКОЛОГИЧЕСКИХ БЕДСТВИЙ ПРИБЫЛЬ ВАЛЯЕТСЯ ПОД НОГАМИ

Герман ГАЛКИН, журналист

В городе Карабаш Челябинской области, зоне экологического бедствия, намечено строить завод по переработке промышленных отходов.

Оптимистичные финансовые перспективы будущего предприятия связаны с применением оригинальных технологий, а также с тем обстоятельством, что на основе переработки промышленных отходов в Карабаше планируется наладить выпуск товарной продукции: чугуна, черновой меди, цемента, шлаковых изделий, тепло- и электроэнергии, многого другого. Самое же главное сейчас—очистить сам Карабаш от промышленных отвалов, занимающих сотни гектаров земли в районе местного медеплавильного комбината и прямо способствующих ухудшению и без того катастрофической экологической ситуации. Кстати, в этом смысле Карабаш давно уже один из рекордсменов России. Предельно допустимые концентрации ряда токсических веществ, содержащихся в почве и воздухе, превышают здесь ни много ни мало в 150 раз!

Проект будущего завода, находящийся сейчас в стадии технико-экономического обоснования, разрабатывается акционерным обществом «Ключ» около года.

Практически все уже готово для начала строительства, которое предположительно займет пять лет. Однако пока не хватает средств. Челябинские власти решили обратиться в Центробанк России за предоставлением гарантий на получение соответствующего кредита от иностранного инвестора, так как любые другие гарантии, включая гарантии российского правительства, сегодня Запад не устраивают.

Экологическая катастрофа привела сегодня к медленному умиранию города. Остро встала проблема вакансий рабочих мест и на медеплавильном комбинате, и на окрестных шахтах.

Огромное преимущество планируемого нового производства в том, что себестоимость выпускаемой здесь продукции будет на порядок ниже себестоимости продукции, выпускаемой традиционным способом. Проектируемый завод много лет сможет работать, не требуя добычи основного сырья из-под земли.

По проекту, у будущего предприятия будет искусственное водное ограждение вместо привычных заборов и колючей проволоки. Существенно, что сам завод планируется модульный, то есть можно будет построить подобные в других местах, тем более что зон экологического бедствия в России хоть отбавляй. В силу же использования ряда оригинальных технологий, как это предполагает проект, можно говорить о перспективности идеи не только для Южного Урала, но и для других российских территорий.

ЧЕЛЯБИНСК.

РАСПРОДАЖА
детские комбинезоны из США — цена 12,95 $
слаксы 100% хлопок — цена 2,45 $
Возможна оплата в рублях по курсу.
Салон оптово-розничной торговли фирмы «Авгур»
ул. Кржижановского, д.4, корп.2 (м. «Профсоюзная»)
Тел.: (095) 125-3161

ТЕЛЕВИЗОРЫ:
SONY KVE-3431D - 2300$,
SONY 2565MT - 730$,
SONY KVM2530k - 680$,
SONY KVX2551k - 790$,
SONY 2185MT - 500$,
SONY 2100k - 485$.
ВИДЕОМАГНИТОФОНЫ:
SONY SLV426EE - 415$,
SONY SLV-X57ME - 390$,
PANASONIC SD25 - 410$,
PANASONIC J22 - 390$
ВИДЕОПЛЕЙЕРЫ:
JVC P7 - 220$,
SONY SLVx7 - 225$.
Цены - оптовые (по состоянию на 08.10.93). Оплата в рублях по курсу.
Москва, ул.Усачева, 62; ВВЦ, п-н "Москва", второй этаж.
Тел.: 245-42-12, 245-46-47, 181-76-11, 181-76-15; 335-50-72 (с 16 до 21 час.), 303-34-72 (с 18 до 23 час.)
ТОРГОВЫЙ ДОМ ВЕЛЕС

"ВНЕШТОРГИНВЕСТ"
● ОБУВЬ, КОСТЮМЫ, ПЛАТЬЯ – осень,зима Италия, Португалия, Канада, Франция
● ПУГОВИЦЫ, БИЖУТЕРИЯ – 250 моделей Англия
● ЗАСТЕЖКИ-МОЛНИИ – все типы, цвета, размеры Канада
117049 Москва, ул. Житная, 14, фирма "ВНЕШТОРГИНВЕСТ"
Тел/факс: (095) 238-53-98, 239-14-76

ORTEX не ждет рынка - он его формирует!
ORTEX Торгово-Финансовая Компания
Официальный дилер фирм SONY, SAMSUNG, TEFAL, OLIVETTI
ОСЕННЯЯ РАСПРОДАЖА
ВИДЕОМАГНИТОФОНЫ: Samsung SVX-504K 319; Sharp VC-A30BP 349
ТЕЛЕВИЗОРЫ: Sharp CV-3730 SCGY 319; JVC C-21T1 421
МУЗЫКАЛЬНЫЕ ЦЕНТРЫ: Sony FH-422RSU 449
CD-ПЛЕЙЕРЫ: Sony CDP-S41 209
ФАКСЫ: Samsung FX-1100 399
СВЧ-ПЕЧИ: Samsung M6146 169; Samsung RE-290TC 129; Samsung M8145 219
ПЫЛЕСОСЫ: Omega Contur 60
ХОЛОДИЛЬНИКИ: Samsung SR-271C 629; AEG KG-3201 749
СТИРАЛЬНЫЕ МАШИНЫ: TEFAL 5027 139
УТЮГИ: TEFAL 1970 49
ПИШ. МАШИНКИ: Olivetti ETP-55 177
КАЛЬКУЛЯТОРЫ: Citizen 813 8; Citizen 836 15
с 18 по 31 октября ЦЕНЫ СНИЖЕНЫ ДО 39%
Цены - в USD. Оплата в рублях и СКВ.
Принимаются карточки Ortcard, VISA, MasterCard, Diners Club, JCB.
При магазинах работают пункты обмена валют.
АДРЕСА И ТЕЛЕФОНЫ:
● ул. Академика Варги, 36, тел. 339-70-81;
● Литовский б-р, 3А (в помещении гостиницы "Узкое"), тел. 426-87-22;
● площадь Победы, 1 (напротив Триумфальной арки), тел. 249-57-93.
Телефон для справок: (095) 425-26-22.

со склада в Москве автомобили:
МАЗ-53371-029 – 15000000 рублей,
МАЗ-8926 – 2000000 рублей,
МАЗ-54331 – 10000000 рублей,
МАЗ-5551 – 15500000 рублей,
МАЗ-54329 в комплекте с МАЗ-93802 – 26500000 рублей.
Автопокрышки с камерой для а/м ЗИЛ 508х260-40000 рублей.
Тел.: (095) 202-65-17. 200-32-23.

СИТЕК – КОМПЛЕКСНАЯ ПОДДЕРЖКА ВАШЕГО БИЗНЕСА
Глобальная Коммерческая Телеинформационная Сеть СИТЕК предлагает руководителям предприятий и частным предпринимателям
УВЕЛИЧИТЬ СВОИ ДОХОДЫ за счет:
- ЭКОНОМИИ ВРЕМЕНИ И ДЕНЕГ;
- РАСШИРЕНИЯ РЫНКОВ СБЫТА;
- ПОВЫШЕНИЯ ЭФФЕКТИВНОСТИ РАБОТЫ;
- УМЕНЬШЕНИЯ РИСКА ПРИ СДЕЛКАХ;
- КОНФИДЕНЦИАЛЬНОСТИ И БЕЗОПАСНОСТИ РАБОТЫ;
- КОМФОРТА И ПРЕСТИЖА.
Центральная администрация СИТЕК: 111020, Москва, а/я 100
Телефоны: (095)360-8638, 360-8527, 360-6909
Факс: (095)360-7874 E-mail: secret@mastak.msk.su

Организация продает со склада в Москве продукцию фирм
БАЛКАНКАР ТОЙОТА
электро- и дизельные погрузчики,
электрокары,
тяговые аккумуляторные батареи.
Тел.: (095) 426-37-35, 426-32-56, 425-54-09, 426-69-71

Приедет ли Клинтон на акционерное собрание Уралмаша?

Михаил БЕРГЕР, Александр ПАШКОВ, «Известия»

19 ноября на Уралмаше пройдет первое собрание акционеров, и этим бывший гигант советской индустрии формально превратится в гигант постсоветской приватизации.

ОТ МАНДАТА ДО СЕРТИФИКАТА

...Собрались как-то американец, грузин и русский — Клинтон, Бендукидзе и Рыжков — и думают: что делать с заводом? Собрались, кстати, тот самый Клинтон и те самые Бендукидзе и Рыжков. Это — не анекдот и не шутка, а теоретическая вероятность: все трое действительно могли бы собраться в Екатеринбурге именно 19 ноября.

То, что бывший премьер СССР получил акции Уралмаша как человек, много лет проработавший на заводе, «Известия» уже сообщали. То есть Рыжков получил свой пакет как бы автоматически. Клинтон должен, по идее, получить пять акций от своего соотечественника Грегори Хьюгера из Вашингтона, если тот выполнит свое обещание подарить американскому президенту половину приобретенных им ценных бумаг Уралмаша.

Иными словами, Клинтону они могут достаться без особых усилий с его стороны. Что касается третьего из этой «компании» — Кахи Бендукидзе, то он и его компания «Биопроцесс» приобрели акции Уралмаша преднамеренно, с очевидными корыстными устремлениями. Об этом свидетельствует и объем приобретения: 650 тысяч акций, или 18,5 процента уставного капитала АО «Уралмаш».

Кстати, именно с корыстными устремлениями Бендукидзе администрация Уралмаша и сам директор Виктор Коровин связывают определенные надежды. У каждого держателя акций есть целый ряд возможностей. Во-первых, просто держать пакет акций и ждать, пока они подорожают. Во-вторых — раздробить его и продать по частям другим желающим. В-третьих — наращивать свою долю капитала, вкладывая деньги в развитие производства, и так далее, и тому подобное.

Вопрос о том, что собираются делать со своими акциями Бил Клинтон или Николай Рыжков, представляет чисто познавательный интерес, ибо любые операции с такими «пакетами» на жизнь Уралмаша никак не повлияют. Другое дело — «Биопроцесс». У него —второй по величине пакет. Первым управляет (не владея им, конечно) Виктор Коровин, которому предоставлена соответствующая доверенность от Фонда имущества (20 процентов) плюс 5 процентов, принадлежащие администрации завода, приватизируемого по первому варианту. Коровин рассчитывает, что его команда доверит ему свои голоса при решении коренных вопросов жизни АО.

Так что в случае возникновения неразрешимого противоречия московский капиталист с его 18,5 процента не сможет беспрекословно диктовать условия славному орденоносному уральскому коллективу. Однако Виктор Коровин убежден, что антагонизм здесь возникнуть вообще не должен.

— Наша задача,— говорит он,— завлечь на Уралмаш стратегического инвестора. Теоретически «Биопроцесс» может распорядиться своей долей, как посчитает нужным, — продать, раздробить. Но, думаю, приобретение акций Уралмаша — это часть их продуманной политики по созданию крупного холдинга. В таком случае кардинальных конфликтов у нас возникать не должно.

Такова в общих чертах принципиально новая «акционерная» реальность Уралмаша, для которого сегодня московский капиталист значит куда больше, чем американский президент и бывший премьер СССР. Этим, кстати, объясняется и появление на заводе свежей шутки. Здесь предлагают переименовать памятник наркому Орджоникидзе, стоящий на площади у центральной проходной, в памятник Бендукидзе: и буквы не все сбивать придется...

Шутка имеет, как говаривали, судьбоносное значение. Было время — увековечивали память главных социалистических индустриализаторов. Теперь пришло время тех, кто капитализирует промышленность. Вернее, это время только приходит. А пока можно наблюдать коктейль из новых реалий, настоянный на прежних традициях. Одному из самых мелких акционеров Уралмаша Уильяму Дж. Клинтону (который, возможно, еще и не знает о приготовленном для него подарке) заранее выписан сертификат на владение акциями под номером 0000001. Чисто социалистическая манера составления чисто капиталистического документа: так в прежние времена выписывали партбилеты или мандаты Ильичам — обязательно под номером 1.

УРАЛМАШ КАК ЗАВОД

На 12 октября на расчетном счете у гиганта индустрии было... 5 миллионов рублей — ровно на «поджигули». Этой суммой убил нас заместитель генерального директора Уралмаша Анатолий Осинцев, сам убитый этим обстоятельством. Завод, конечно, далек от банкротства. Если бы все потребители его продукции рассчитались за свои покупки, на счету оказалось бы 8 миллиардов рублей. Правда, и сам Уралмаш должен своим поставщикам 6 миллиардов, но сальдо, все-таки в его пользу.

В некотором смысле Уралмаш испытывает финансовые проблемы из-за того, что оказался погорельцем на чужом пожаре. Кто бы мог подумать, что Уралмаш не получит валютную выручку за экспорт, потому что Нигерия не платит чехам по долгам за строительство завода, начатое СССР в кооперации с ЧССР.

Другой фактор: заводу приходится тратить огромные деньги на содержание 45 тысяч квартир. Дотации жилищному сектору съедают более половины прибыли.

Положение Уралмаша типично для российской тяжелой индустрии вообще и для машиностроения в частности. Сокращаются объемы производства. Вместо 350 буровых в год завод выпускает 70. Подобное происходит и с другой номенклатурой. 57-й цех на грани закрытия — производимые им сенокосилки никто не берет. Естественно, сокращается и численность работающих. Когда два года назад Виктор Коровин был избран на альтернативной основе генеральным директором, здесь работали 38 тысяч человек. Сейчас—23 тысячи. И никто не может поручиться, что последняя волна сокращений уже позади.

Средняя зарплата на Уралмаше очень средняя — 60 тысяч рублей. Ни тяжелым условиям работы, ни нынешней дороговизне этот заработок никак не соответствует. По данным облстатуправления, на хлебокомбинате люди получают больше ста тысяч рублей в месяц, на металлургических предприятиях — около 130 тысяч. Поэтому и сокращение численности, надо сказать, происходит не только сверху, но и снизу.

В 98-м цехе мы разговорились с фрезеровщиком Анатолием Банных, крепким высоким мужиком, который сдавал инструмент на склад. Он проработал на Уралмаше 27 лет, а теперь вот подписывает обходной. На заводе его безусловно ценят: пьющий, работящий. Его заработок—около 100 тысяч в месяц. По мнению Анатолия, ему, отцу двоих детей, этого явно недостаточно. Его дочь, хоть и имеет высшее образование (закончила недавно институт физкультуры), работу найти не может. Его самого тоже не забросали заманчивыми предложениями. Начальник цеха в течение получаса убеждал Анатолия не спешить. «Если уж так хочешь,—говорил он,—напиши заявление, а тебе в кадрах пусть поставят: уволить с двухнедельной отработкой. За это время, может, что и прояснится...»

Банных так и сделал: написал заявление и пошел в отдел кадров, а там, ни слова не говоря, подмахнули его бумагу—считать уволенным с сего дня. У заводских кадровиков своя головная боль: производство падает, не сегодня-завтра может снова встать вопрос о сокращении. Поэтому каждого, кто приходит сам, они и увольняют, не задумываясь. А задуматься-то было над чем. Коллега Банных по цеху, один из самых знаменитых рабочих в СССР, бывший член ЦК КПСС Анатолий Королев с нескрываемой досадой говорил, что если уж таких мужиков не жалко, то кто на заводе останется?

Бывший председатель совета трудового коллектива Герой Соцтруда токарь Королев, в отличие от Банных, уходить не собирается, хотя тоже находится в состоянии некоторой растерянности. Денежная проблема у него не стоит так остро: дети выросли и устроены, но и он, почти сорок лет проработавший на Уралмаше и всегда бывший близким к верхам человеком, не знает, что будет с ним и с заводом завтра.

Следует заметить, что Королев, несмотря на все свои регалии, никогда не был «почетным токарем» и от станка не отходил. Даже когда на пленумы ЦК в Москву ездил, по ночам свои смены отрабатывал. В дни горячей декоммунизации на Уралмаше про Максимыча никто дурного слова не сказал, никто в нем платного функционера никогда не видел.

— Стране дробильные машины нужны? А буровые установки? А шагающие экскаваторы? — Королев загибает черные от машинного масла пальцы. — Значит нельзя дать заводу развалиться! Я и думаю, что не дадут Уралмашу пропасть.

Представление о том, что не только Уралмашу, но и ни одному уралмашевцу государство не даст пропасть, формировалось здесь десятилетиями. Живо оно и поныне.

— Стоило кому-то попасть, скажем, в литейный цех, — говорит Виктор Коровин, — он считал себя обеспеченным работой, деньгами, льготными путевками на всю оставшуюся жизнь. И если не собственное разгильдяйство или белая горячка, то со временем появлялась и квартира. Сегодня для такой уверенности оснований нет. Наша задача — не просто сломать эти настроения, но убедить людей, что они могут рассчитывать на фирму только в связи с нашими успехами на рынке.

УРАЛМАШ КАК АКЦИОНЕРНОЕ ОБЩЕСТВО

Пережили кукурузу, переживем и приватизацию, говорят на Уралмаше. И если железного наркома у заводских ворот они знают хотя бы по фамилии, то о нынешнем «претенденте» на тот же монумент большинство и не слышало.

— То, что сейчас происходит, — считает Коровин,— не вполне отвечает понятию приватизации. Правильнее это было бы назвать разгосударствлением. Да, пуповина, которая нас связывала с государством, разорвана. Но приватизация — это, как я понимаю, не только изъятие предприятия из рук государства, а появление крупных инвесторов, ведущих осознанную инвестиционную политику. Пока таких фигур на нашей ниве приватизации не видно. Случай с Уралмашем и «Биопроцессом» — редкое исключение. И даже в нашем варианте одного такого крупного держателя акций, как Бендукидзе, недостаточно.

— Иностранные инвесторы проявляют к нам интерес,— продолжает Коровин.— Но они хотели бы вкладывать деньги в отдельные производства, например в дробильное оборудование, выпуск которого практически обеспечен на долгие годы вперед. Но тут им Орджоникидзе приготовил сюрприз. Индустриализацию он проводил так, что гиганты, такие, как наш, не дробятся, не делятся на автономные фирмы. А инвесторов масштаба всего Уралмаша найти непросто.

Что касается изменений в психологии внутренних инвесторов, то есть самих работников Уралмаша, то об этом говорить еще рано. По признанию Коровина, не все представители дирекции до конца понимают новые реалии, а рабочие почувствуют изменения своего статуса, если их ценные бумаги начнут приносить им конкретные доходы. До этого пока далеко.

Ушли в недалекое прошлое те времена, когда Уралмаш с помощью всего своего политического влияния и при поддержке тех же «Известий» отбивался от необыкновенно высоких заданий Госплана СССР. Тот случай с Уралмашем был первым бунтом советской тяжелой индустрии против социалистической плановой системы. Теперь АО «Уралмаш» целый год потратило на изучение рынка и реальных потребностей нефтедобывающих предприятий, чтобы выяснить максимально возможные объемы продаж этого оборудования.

В результате на Уралмаше пришли к убеждению, что страна по-прежнему будет добывать нефть для внутренних и внешних потребностей. В то же время для этого ей понадобится не 350 буровых установок в год (такого количества оборудования для нефтедобычи не потреблял весь остальной мир), а около 120. Тяжело, конечно, для завода — надо сокращать производство, но, с другой стороны, потребность эта — реальная и стабильная, а не выдуманная госплановцами.

Уралмашевцам ясно, что, даже если производители металлургического оборудования со всего мира придут в Россию, заводу хватит работы еще минимум лет на 20. То же касается и оборудования для угледобычи, горно-обогатительной промышленности. И то, что Россия вряд ли перестанет экспортировать нефть и сырье, дает основание руководителям Уралмаша не сомневаться в надежном будущем завода. Но, к сожалению, до будущего надо еще дожить, и главный вопрос, который сегодня решает АО «Уралмаш»,—как пережить ненадежное настоящее?

Средства, с помощью которых АО пробивается сквозь дебри нынешней хозяйственной ситуации, встречают, мягко говоря, неоднозначную реакцию. Заводское начальство попало под огонь критики некоторых екатеринбургских газетчиков за то, что стало избавляться от прежней «гордости социалистического производства». Два совхоза, которые снабжали рабочих продуктами по льготным ценам, были проданы. Учитывая сложность технологического процесса и ненадежность хозяйственных связей, можно сказать, что мера эта — революционная.

Продажа подобного хозяйства тоже далась непросто. Заводские ветераны пеняли «безжалостному» начальству, что оно лишает народ дешевого пайка. Но дешевый за счет чего? Себестоимость совхозных продуктов превысила все мыслимые границы и стала давить на прибыль завода.

Перестал отягощать заводской бюджет и грандиозный ДК — одно из крупнейших кинокоncертных зданий в России. Его стоимость вывели на баланс уставного капитала АО и предложили формальному хозяину — профсоюзу — взять на себя заботу об имуществе.

Совет директоров намерен также продать 24-й цех. Мы были в этом огромном здании, размером со средний завод, в одном из уголков которого причастилось производство тюбингов для метро. Площади этого грандиозного сооружения никогда за 15 лет своего существования не использовались в полном объеме. Анализ рынка показал, что у завода не будет нужды в этих мощностях в обозримой перспективе, а за энергию и содержание помещения нужно платить уже сегодня, и большие деньги.

В поисках денег на выживание Уралмаш смог даже использовать такой нетривиальный объект продажи, как долги себе. Они были проданы двум московским коммерческим банкам.

Попытка жить по средствам, предпринимаемая акционерным обществом,—результат деятельности специально созданных рабочих групп (по финансам, энергосбережению и т. п.), которые и вносят на рассмотрение совета директоров соответствующие предложения. Эта попытка, непонятная для многих и на самом заводе, имеет конкретную и ясную цель — выжить, причем не как-нибудь, а со смыслом и твердой перспективой.

...19 ноября на Уралмаше первое собрание акционеров. Сегодня некоторые из них уже понимают, что если кто-то и не даст им погибнуть, то не государство, а сами же акционеры. Может, и акционер Клинтон приедет на собрание?

Но даже если этого не произойдет, «Известия» собираются еще не раз вернуться на этот флагман капиталистической приватизации.

ЕКАТЕРИНБУРГ.

КАЛИНИНГРАД СТРЕМИТСЯ ИНТЕГРИРОВАТЬСЯ В БАЛТИЙСКИЙ РЕГИОН

Николай ЛАШКЕВИЧ, «Известия»

Калининградская область — это российская земля, территориальный вопрос исчерпан, однако необходимо определить новый статус области с учетом ее интеграции во все сферы жизни балтийского региона — об этом заявил на пресс-конференции в Вильнюсе глава администрации Калининградской области Юрий Маточкин, приехавший в Литву на переговоры с руководством республики.

Тем самым калининградский лидер дал ясно понять, что он не сторонник сепаратистских идей и вряд ли в этом смысле поможет местным националистам, мечтающим о присоединении так называемой «малой Литвы» (литовской территории), чему, с их точки зрения, может способствовать общая дестабилизация внутриполитического положения, усиление тенденций сепаратизма, тактика запугивания немецкой экспансией и т. д. Литовское руководство тоже не намерено никоим образом содействовать таким настроениям и, как заявил премьер-министр А. Шлежявичюс, видит в Калининграде доброго соседа и полноправного партнера. Однако, несмотря на оптимистический тон двух руководителей, многие злободневные вопросы межсоседского общения на всех уровнях до сих пор не решены, и лишь сейчас, похоже, диалог предполагается вести на регулярной основе.

К более активным действиям калининградцев подтолкнуло решение Литвы с 1 ноября перейти на визовый режим, что может создать для жителей области огромные проблемы. Поэтому еще в этом месяце эксперты с обеих сторон по согласованию с руководством своих стран подготовят целый ряд соглашений о торговле, транзите всех видов транспорта через Литву, в том числе и военного (как сказал «Известиям» начальник штаба вооруженных сил Литвы С. Кнезис, ежедневно к нему за разрешениями обращаются десятки представителей российской армии), об установлении контроля за воздушным пространством, о визовом режиме, о проходных транспортных пунктах и др. По словам Ю. Маточкина, это будет целый комплекс различных соглашений, цель которых—окончательно урегулировать с правовой точки зрения все встающие сегодня проблемы.

Очевидно, что правые радикалы в Литве, упорно именующие Калининград Караляучюсом, будут всячески препятствовать этим соглашениям, так как тем самым могут быть сняты с повестки дня все их явные и тайные территориальные претензии. Более умеренные политики в Литве понимают, что ясность в отношениях соседей крайне необходима, как необходима и более тесная интеграция Калининграда в балтийский регион, ибо зияющие ныне пустоты уже начали быстро заполнять немцы, весьма активно рвущиеся на калининградский рынок.

Когда эксперты закончат работу, а руководители области и Литвы смогут подписать конкретные договоры — неизвестно. Перед ними стоит печальный опыт государственных делегаций Литвы и России, которые до сих пор не могут найти общий язык и топчутся на месте, проявляя редкостную беспомощность. Если договоренности не будут достигнуты, то с введением 1 ноября визового режима, пусть для калининградцев и льготного, можно ожидать появления самых неожиданных и острых проблем.

ВИЛЬНЮС.

● Экспертиза

И ОТ ЛЕКАРСТВ МОЖНО ЗАБОЛЕТЬ

Как мы и обещали, сегодня в нашей еженедельной рубрике — информация о лекарствах. Экспертизу партий импортных лекарственных препаратов, поступающих в Россию по линии государственных закупок, провели сотрудники фирмы «Химпэкс» независимого внешнеэкономического объединения «Союзэкспертиза».

Еще раз напоминаем нашим читателям: публикуя данную информацию, мы вовсе не утверждаем, что то или иное негодное к употреблению лекарство есть в продаже. Но мы допускаем вероятность этого. И потому первая заповедь покупающего лекарство: только в аптеках следует это делать. Ну а если этой заповедью вы все же решили пренебречь, то возьмите на заметку нашу информацию.

I. ЛЕКАРСТВА, ПАРТИИ КОТОРЫХ БЫЛИ ЗАБРАКОВАНЫ ЭКСПЕРТАМИ.

1. «Окупресс-Е», глазные капли, 0,5%, Индия.

Жидкость имеет механические включения в виде игольчатых кристаллов, волосков и прочих посторонних примесей. По этой причине забраковано несколько партий лекарства.

2. «Дроперидол», 0,25%, противошоковое нейролептическое средство, Литовская республика.

Маркировка на ампулах стерта, что затрудняет определить срок годности.

3. «Сок каланхое», 100 мл, противовоспалительное лекарство, Батумский химзавод, Грузия.

В препарате содержатся посторонние примеси.

4. «Тиреодин», в таблетках, гормональный препарат для лечения щитовидной железы, Беларусь.

Партия лекарства забракована по микробиологическим показателям.

5. «Галазолин», средство от насморка, Польша.

Во флаконах объемом 10 мл жидкости меньше, чем положено. Иными словами, имеет место недолив.

II. ЛЕКАРСТВА, ОСТАТОЧНЫЙ СРОК ГОДНОСТИ КОТОРЫХ МЕНЬШЕ ПОЛОЖЕННОГО.

Тут необходимо сделать оговорку. У перечисленных ниже лекарств один изъян: к тому времени, когда они попадут в руки к потребителям, срок их годности может оказаться минимальным. А если необходимость в том или ином лекарстве возникает редко, то это может означать одно: выброшенные на ветер деньги. Поэтому при покупке лекарств, в особенности — перечисленных ниже, обязательно смотрите на срок годности и прикидывайте: может быть, уже через месяц препаратом нельзя будет пользоваться.

1. «Клафоран», в ампулах, антибиотик, Франция.
2. «Сургам», в таблетках, противовоспалительное средство, Индия.
3. «Актропид Н. М.», инсулин, Дания.
4. «Трихопол», таблетки по 0,25 мг. Польша.
5. «Ориприм», сироп в бутылочках по 100 мл, антибактериальное средство, Индия.
6. «Эссенциале», в ампулах, применяется при заболеваниях печени, Германия.
7. «Индовазин», гель, 40 г, используется при варикозном расширении вен, Болгария.
8. «Темпалгин», в таблетках, болеутоляющее, Болгария.
9. «Индометацин», противовоспалительное средство, Болгария.
10. «Троксевазин», применяется при варикозном расширении вен, Болгария.
11. «Но-Шпа», от спазм, Венгрия.
12. «Седалгин», болеутоляющее, Болгария.
13. «Анальгин», Болгария.
14. «Бронхолитин», средство от кашля, Болгария.

ЕВРОПЕЙСКИЙ РАЗМАХ МИНСВЯЗИ УКРАИНЫ

Ольга СЕРГЕЕВА, журналист

После распада СССР мы привычно повторяем: «Все связи распались». Это заключение вполне определяет жизнь и судьбу Министерства связи, чья гуманная функция — помогать людям не терять друг друга благодаря телефону и почте — выполняется все хуже и хуже.

«Украина сегодня по степени развития телефонной сети отстает от развитых стран в три раза», — констатировал министр связи республики О. Проживальский. Но это была единственная грустная нота в выступлении министра. Он созвал прессу, чтобы объявить: к 2005 году министерство в полной мере удовлетворит требования органов государственного управления, производственно-хозяйственного сектора и рядовых граждан.

Далее министр нарисовал почти фантастическую по красоте и совершенству картину 2005 года, когда, например, 70 из ста городских семей станут обладателями квартирных телефонов, а наши телевизоры начнут принимать не менее четырех программ. На мировой уровень поднимется качество междугородной телефонной связи и разовьется пребывающая пока в зачаточном состоянии документальная электросвязь (служба телефакса, бюрофакса, видеотекста, электронной печати).

— В 1994 году мы также планируем обеспечить трансляцию программ Украинского телевидения на всю Европу. Вначале — с помощью существующих зарубежных систем, а позже — через свой национальный спутник», — продолжал ошеломлять сенсациями министр. Среди приглашенных журналистов крепло оживление. По мнению большинства телезрителей Украины, а также экспертов-профессионалов, с подобным показом явно стоило повременить — чтобы не очень испугать Европу...

Но более всего интересовало другое: откуда возьмет министерство колоссальные средства на реализацию намеченного при известном колоссальном бюджетном дефиците? Пресс-релиз, розданный журналистам, ответа на данный вопрос не давал. Не раскрыл профессиональных секретов и господин Проживальский. Он сказал лишь, что связывает большие надежды с программой дальнейшей конверсии украинского ВПК, а также частного капитала. Чтобы сделать отрасль привлекательной для бизнесменов, министр хотел бы разделить маломощную почту и рентабельную электросвязь, обеспечив тем самым перспективную «подпитку» последней. А почту, вероятно, станут разносить почтовые голуби, которые и без валюты проживут.

КИЕВ.

Фирма "Стринк"
реализует импортную обувь и одежду в широком ассортименте оптом и в розницу.
Тел.: (095) 280-89-65
Москва, просп. Мира, 48

Постоянно со склада в Москве, по самым низким ценам:
кофе растворимый NESCAFE,
чай индийский ароматизированный (по ценам обыкновенного),
соки,
напитки.
Тел.: (095) 915-3501
Факс: (095) 915-3472

Мебель высокого качества
предлагает оптом и в розницу
АО "ИВАНОВОМЕБЕЛЬ"
Форма оплаты любая.
Крупным покупателям предоставляются финансовые льготы.
Наш адрес:
153031, г. Иваново, ул. 23 Линия.
Телефоны: (0932) 38-36-54, 38-90-19.
Телетайп: (0932) 227170 ДВИНА.
Факс: (0932) 38-80-40.

Фан
Официальный дилер
Тел./факс: (095) 943-41-01
(095) 192-77-35
(095) 192-77-36
- Копировальное оборудование
- Лазерные принтеры
- Пишущие машинки
- Телефаксы
XEROX.
Слово, знакомое с детства

ЛЮБЫЕ ТЕЛЕФОНЫ, ДИКТОФОНЫ, ФАКСЫ, АУДИО- И ВИДЕО, TV
МИНИ-АТС Panasonic
KX-T 30810B, KX-T 61610B, KX-T 123210B
СОВИНКОМ SOVINCOM
(095)235-82-62, 235-08-03
Установка, наладка, гар. обсл.
Ремонт бытовой и оргтехники, телефонного оборудования в нашем торговом доме по адресу: ул. Солянка, 11
Тел.: 227-20-76

АО "ГИДРОМАШСЕРВИС" предлагает:
ПОГРУЖНЫЕ НАСОСЫ ЭЦВ
- оптовые поставки и розничная продажа
- все марки насосов ЭЦВ-6",-8",-10" и -12"
- по согласованию комплектация станциями управления КАСКАД
- принимаем заказы на токоподводящий кабель ВПП
тел.: (095) 298-6605 тел.: (095) 235-7327
(095) 235-2129 факс: (095) 235-2239

ОДИН ИСТОЧНИК – МНОГО МАТЕРИАЛОВ
Картриджи к принтерам EPSON (различных модификаций).
Картриджи к п/м OLIVETTI Etp-55.
Тонер CANON NP-1215.
Расходные материалы для 350 моделей копировальных аппаратов, принтеров, факсов, пишущих машинок.
Калькуляторы 14-и 16-разрядные с двойным питанием.
Поставки со склада в Москве.
Приглашаем к сотрудничеству технические центры и коммерческих агентов!
РАМИС
Тел.: (095) 231-12-20
Тел/факс: (095) 233-59-93, 973-33-85

Комплекс финансовых услуг:
✓ конвертация;
✓ оплата контрактов;
✓ обналичивание.
Мы работаем по европейским стандартам.
(095) 125-69-84

ИНДИЙСКИЙ ЧАЙ
Цена 1 кг — $ 1.80
упаковка 250 грамм
Натуральные(100%) СОКИ из Дании
упаковка "Тетрапак"
Доставка из Москвы.
Тел./Факс (095) 135-89-78

Фирма "ТРЭК" предлагает
ПЕРСОНАЛЬНЫЕ КОМПЬЮТЕРЫ
286/287 $ 650-700
386/387 SX/DX $ 670-1150
486 DX $ 1200-2000
ПРИНТЕРЫ
EPSON FX-1000 $ 320
GP 3907 $ 270
1 год гарантии.
Поставка компьютеров любой конфигурации.
Приглашаем дилеров и дистрибьюторов.
Телефоны: (095) 263-94-76, (095) 571-13-04.
Факс: (095) 261-43-15.
(095) 433-85-77, 434-94-09

"НУМИЛЕС" предлагает пиломатериалы и ДСП.
Вывоз ж.-д. транспортом из Бурятии.
г. Улан-Удэ: (30122) 3-25-25
г. Тюмень: (3452) 26-41-41, 26-12-26

Greenfield

МЕЛКООПТОВЫЙ МАГАЗИН

* КОНДИТЕРСКИЕ ИЗДЕЛИЯ
* КОНСЕРВЫ И ДЕТСКОЕ ПИТАНИЕ
* ЧАЙ, КОФЕ, КАКАО
* ПРИПРАВЫ И СПЕЦИИ
* КУЛИНАРИЯ
* ГАСТРОНОМИЯ
* МОРЕПРОДУКТЫ
* НАПИТКИ НА ЛЮБОЙ ВКУС
* МОЮЩИЕ СРЕДСТВА
* ПРЕДМЕТЫ ГИГИЕНЫ

Адрес: м. "Сокольники", Сокольническая пл.,4
Тел.: (095) 268-99-07, 268-99-08

ЛИКОМП
ПРЕДЛАГАЕТ
ПРОДУКЦИЮ ВСЕМИРНО ИЗВЕСТНЫХ ФИРМ Германии

SCHWARTAU

ДЖЕМЫ, КОНФИТЮРЫ, ДЕСЕРТНЫЕ СОУСЫ, ШОКОЛАДНЫЕ ПАСТЫ...

Erasco

КОНСЕРВИРОВАННЫЕ ГОТОВЫЕ ВТОРЫЕ И ПЕРВЫЕ БЛЮДА...

а также из Болгарии:
• КОНСЕРВЫ
• КОМПОТЫ

Тел.: (095)292-58-48; 292-58-85.
Факс (095)292-54-18 в г. Москве

Всегда для Вас! ЛИКОМП

Meera Overseas

Со склада и по контракам

предлагает:
✓ продукты питания;
✓ бытовую электронику (аудио-, видео- и др.);
✓ медикаменты, зубные щетки;
✓ зимнюю мужскую и женскую одежду и обувь;
✓ детские игрушки.

Тел.: (095) 369-24-07, 369-69-36.
Факс: (095) 369-69-36, 261-65-66.

(095) 202-8950 ● Информационно-рекламная компания ● NAME

Cielo IL VINO

Оптовые поставки изысканных итальянских вин.

Антарес официальный представитель в России
(095) 932-69-43.

ИНКОМ БАНК

УВАЖАЕМЫЕ ГОСПОДА!

«ИНКОМБАНК» имеет честь сообщить Вам о своем вступлении в международную ассоциацию VISA International и начале выпуска пластиковых расчетных карточек Inkombank-VISA.

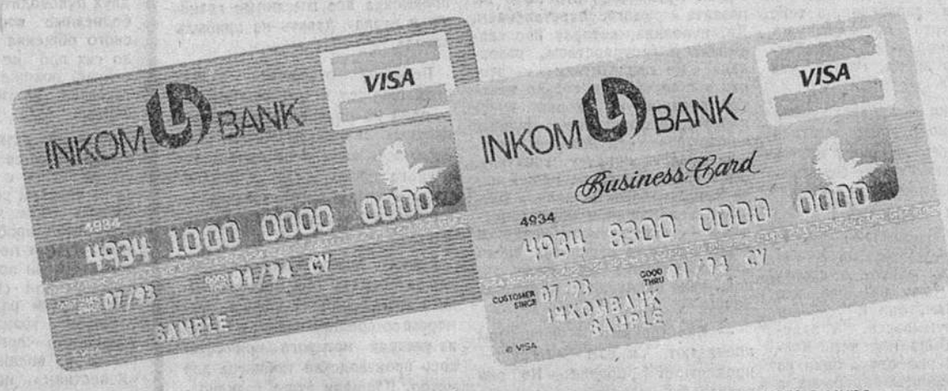

Вам предоставляется блестящая возможность стать обладателем самого распространенного в мире средства безналичного расчета — пластиковой карточки системы VISA International.

Банком выпускаются два типа карточек — «голубая» и — впервые в России — «классическая корпоративная» специально предназначенная для сотрудников крупных организаций. Впервые в России владельцем карточки системы VISA может стать не только сотрудник фирмы, но и частное лицо, имеющее устойчивый доход в иностранной валюте.

Став обладателем карточки Inkombank-VISA, Вы избавлены от необходимости носить с собой наличные, пересчитывать сдачу в магазине или заботиться о получении таможенного разрешения на вывоз валюты при поездке за границу.

Все эти операции за Вас выполнит Банк. Вас не могут ограбить, так как, даже украв Вашу карточку, злоумышленник все равно не сможет ею воспользоваться и Ваши деньги останутся в неприкосновенности.

Карточка Inkombank-VISA принимается как средство платежа не только в России, но и в любом иностранном государстве, использующем пластиковые деньги. Согласитесь, это очень удобно.

Пластиковую карточку Инкомбанк-VISA можно без труда получить в любом из московских и иногородних филиалов Инкомбанка. Вам не придется ждать в очереди, а заполнить все необходимые документы Вам помогут наши сотрудники.

Необходимый взнос на текущий счет для получения карточки (3.000 долл. США) и сервисный тариф за ее обслуживание (50 долл. США) являются наименьшими среди российских банков, эмитирующих карточки VISA.

Адреса и телефоны отделений Инкомбанка, осуществляющих операции с кредитными карточками:

ул. Пушкинская, д. 32, тел.: (095) 209-12-04, 209-54-02;
ул Тверская д. 6/1 тел (095) 292-16-96;
Телеграфный пер., д. 12/8, тел. (095) 923-67-81 923-13-04;
пр. Серова, д. 4, подъезд 7, тел.. (095) 923-38-13, 928-83-44, 924-45-16;
ул. Садовая-Триумфальная, д. 14/12, тел (095) 200-03-51
Сибирский пр., д. 2, стр. 2, тел (095) 270-01-84;
гостиница «Измайлово», корпус «Дельта» тел.: (095) 166-99-29, 166-99-15;
пр-т Мира, д. 95, тел. (095) 217-25-35;
3-й пр. Марьиной Рощи, д. 40/2, тел.: (095) 289-53-16, 289-13-66;
пр-т Маршала Жукова, д. 39, тел. (095) 947-80-64;
ул. Наметкина, д. 14, корп. 1, тел. (095) 332-06-91

Рекламная фирма «Солидарность-Паблисцер»

ЕСТЬ ИСТИННЫЕ ЦЕННОСТИ

АНИКС

ФИРМА «АНИКС» – СИСТЕМЫ БЕЗОПАСНОСТИ ДЛЯ ВАС И ВАШЕГО БИЗНЕСА

ПОДУМАЙТЕ О ВАШЕЙ БЕЗОПАСНОСТИ...

1.Системы обнаружения подслушивающих устройств
2.Системы кодирования телефонных переговоров
3.Устройства скрытого аудиовизуального наблюдения и записи
4.Системы обработки зашумленной речевой информации
5.Средства обнаружения наркотиков, взрывчатки и металлоискатели
6.Оружие для охоты и спорта, средства личной безопасности
7.Бронестекла

Москва, ул. Обуха, д. 7
Тел.: 928-9953, 928-9763
Факс: 297-1766

Славич

• цветная фотобумага завода "ФОТОЦВЕТ"
• материалы для проявления пленки
• материалы для обработки цветной фотобумаги

Оптовая продажа по ценам завода-производителя
Бесплатные консультации специалистов
Оформление договоров в Москве по адресу:
ул. Гостиничная, д. 5, (гостиница "Заря", корпус 10)

«ТОРГОВЫЙ ДОМ ЛЛД»

Контактный телефон: 488-63-45
Факс: 482-10-88

NOVELL.

Всегда вместе, всегда впереди

EAGLE TECHNOLOGY

Новое поколение операционных систем:
NetWare v4.01, NetWare v3.12
+
Новое поколение адаптеров Ethernet:
EtherXpert 2000, EtherXpert 3210

исключительно высокая производительность
программируемая конфигурация
пожизненная гарантия
гораздо дешевле, чем Вы ожидаете

UNITECH®

Акционерное общество "ЮНИТЕК"
117234, а/я 585, Москва, Воробьевы Горы, МГУ
тел. (095) 939-5069, 939-1619, факс (095) 939-0061

Шесть банков на квадратный километр

Эльмар ГУСЕЙНОВ, «Известия»

Вот уже несколько лет реклама в центральной и местной прессе предлагает всем желающим зарегистрировать «офшорную фирму» на Багамах, Бермудах или даже в Белизе. Сегодня это можно сделать, не выезжая из Москвы, в течение одного рабочего дня.

Подобная регистрация обойдется примерно в 2 тысячи долларов, включая получение фирменной печати и уплату годового фиксированного взноса, заменяющего налог. Если регистрировать фирму через зарубежные специализированные конторы, стоимость регистрации может сократиться вдвое.

Преуспевающие предприниматели, как правило, импортеры, рано или поздно решают обзавестись фирмами за рубежом. В первую очередь это помогает скрываться от налогов. Механизм простой.

Предположим, бизнесмен импортирует какой-то товар в Россию. Продав его, зарабатывает большие деньги. Получить их наличными не удается. Деньги проходят через банк и подпадают под налогообложение. Если же у бизнесмена есть фирма за рубежом, он покупает товар на нее. После этого пересылает товар своей российской фирме на реализацию. По условиям соглашения, все суммы от реализации переводит на счет своей же фирмы. Прибыли как бы не образуется, или же она чисто символическая. Налоги минимальны.

Побочное мелкое удобство собственной офшорной компании — возможность конвертировать рубли, заключая контракты между своей зарубежной и своей же российской фирмами. Ведь без контракта конвертация сегодня невозможна.

Учета регистрируемых нашими соотечественниками офшорных фирм никто не ведет. Практически это невозможно. Но известно, что у действующих на этом поприще в России посреднических компаний нет отбоя от клиентов. Причины бума сходны с теми, что породили бум офшорных банков на Западе: уход от налогов, сохранение конфиденциальности счетов. В том числе и от рэкетиров.

Сегодня среди банкиров и финансистов самых разных стран офшорный бизнес в моде. В первую очередь — банковский. Это один из самых перспективных и быстрорастущих видов банковского дела.

Офшорный банк — это банк, действующий в условиях льготного налогообложения. Как правило, такого рода финансовые учреждения вместо обычных налогов платят небольшой, строго фиксированный ежегодный взнос в казну государства, которое предоставляет ему свою «крышу».

Регистрируются такие банки в небольших, зачастую крошечных странах или территориях. Ни одна развитая индустриальная держава не может позволить себе не взимать полноценных налогов с банковской деятельности. А малые страны рады любой возможности пополнить свой бюджет.

Самыми модными и процветающими заповедниками офшорного банковского дела являются Люксембург, Каймановы, Багамские и Бермудские острова, а также расположенные в проливе Ла-Манш острова Гернсей и Джерси.

Самых удивительных результатов добились власти крошечных (общая площадь 259 квадратных километров, более 25 тысяч жителей) Каймановых островов, расположенных в Карибском море и управляемых британским губернатором. На главном из островов базируются 533 офшорных банка (6 банков на 1 квадратный километр), активы которых составляют 411 миллиардов долларов. Причем размер этих активов увеличился с 1987 года на 65 процентов.

При обилии банков выгода от их деятельности не ограничивается отчислениями в бюджет. Как правило, при регистрации таких банков обязательным условием является пусть формальное, но наличие местных граждан в числе учредителей или членов правления. Кроме того, открывается небольшой офис, в котором заняты опять-таки местные жители. Все это создает дополнительные источники дохода.

Привлечение офшорных банков требует от заинтересованной в этом администрации законодательного обеспечения. В первую очередь — безусловной гарантии сохранения банковской тайны. Это, главным образом, и интересует клиентов, которые в противном случае воспользовались бы услугами солидных национальных банков. Но на родине банк обязан раскрыть операции клиента налоговой службе. Офшорный же банк помогает спрятать деньги от налоговой полиции любого государства.

Практически во всех перечисленных выше странах и территориях банки имеют право не отвечать на запросы о состоянии счетов своих клиентов. В том числе на обращения налоговых и финансовых органов.

Офшорные банки старательно отваживают ненадежных клиентов, так как обвинение в отмывании «грязных» денег является практически единственным условием, при котором местные власти могут заставить их раскрыть счета своих вкладчиков.

На графике из газеты «Интернэшнл геральд трибюн»: рост числа офшорных банков и их депозитов в основных центрах этого бизнеса.

Британия больше не остров

Юрий КОВАЛЕНКО, «Известия»

Приближается к завершению одна из самых крупных строек нынешнего столетия — сооружение 50-километрового тоннеля под Ла-Маншем.

Собственно говоря, он уже проложен. И не один, а целых три. Два — диаметром 7,6 метра, по которым пойдут поезда, и третий — служебный, имеющий в поперечнике 4,7 метра.

Сейчас укладываются рельсы. Идут отделочные работы. Строятся вокзалы - терминалы в северном французском городе Кале и в южном британском Фолкстоуне. И вот только что объявлен график движения первых поездов.

Оно начнется 7 марта 1994 года. Вначале на специальных железнодорожных платформах под проливом будут перевозиться грузовики. Неделю спустя отправятся в путь товарные поезда.

6 мая французский президент Франсуа Миттеран и британская королева Елизавета II официально откроют тоннель, по которому начиная с этого дня смогут совершить путешествие и автомобилисты со своими машинами — опять-таки на платформах. На середину июля намечен пуск скоростного пассажирского поезда, развивающего скорость свыше 300 километров в час, который соединит Париж, Брюссель и Лондон.

Открытие тоннеля — его сооружение началось в 1987 году — многократно откладывалось. Теперь все технические трудности позади, но не хватает капиталов. Стройка века уже обошлась примерно в 85 миллиардов франков, значительно превысив первоначальную смету. Нужно еще около 15 миллиардов. Поиском этих сумм займется финансовый концерн, объединяющий 220 банков разных стран.

Некоторые политологи утверждают, что пуск тоннеля облегчит и решение проблем европейского строительства. «Самое же главное заключается в том,— пишет не без иронии французская пресса,— что Великобритания перестанет быть островом».

ПАРИЖ.

Совет Федерации в Германии

Евгений БОВКУН, «Известия»

Немецкий Совет федерации или, точнее сказать, Федеральный совет (бундесрат) — учреждение уникальное: ни в одном федеративном государстве не существует такой верхней палаты.

Бундесрат — живое воплощение принципов федерализма, первые представления о котором сложились еще во времена Священной Римской империи германской нации. Во всяком случае в конце XIX века, при Бисмарке, который желал избежать централизма, бундесрат уже существовал как правящий орган германской империи. Земельная палата назначала канцлера.

Любой житель Бонна покажет приезжему, где расположен бундестаг, но далеко не каждый точно укажет местонахождение бундесрата. Может быть, потому, что, расположившись на берегу Рейна между ведомством канцлера и бундестагом, он как-то не обращает на себя особого внимания. Но скорее всего потому, что, несмотря на все свои важные функции, бундесрат ведет спокойную, размеренную жизнь. Дебаты по телевидению почти не транслируются, да и вряд ли они интересуют широкую публику: им не хватает той виртуозной полемичности, которая присуща схваткам представителей правящих и оппозиционных партий в бундестаге. Здесь не спорят до хрипоты, а по-деловому обмениваются мнениями. К тому же депутаты бундесрата не так уж часто съезжаются в Бонн, основное рабочее время они проводят у себя в землях, в местных правительствах, интересы которых и представляют в парламенте.

После 1969 года в ряде земель ФРГ, где традиционно правили консерваторы, к власти пришли социал-демократы — единолично либо в коалиции с либералами или экологистами, образуя так называемые красно-желтые или красно-зеленые коалиции. Сейчас в большинстве федеральных земель власть принадлежит партиям, которые в Бонне находятся в оппозиции. А поскольку количество депутатов от земли зависит от численности ее населения, то социал-демократы вкупе с зелеными имеют в бундесрате перевес.

Это обстоятельство в последние годы несколько повысило интерес общества к бундесрату. Однако он по-прежнему в крайне ограниченной степени выполняет оппозиционную функцию: его трудно использовать в качестве трибуны для выяснения партийно-политических противоречий.

Во-первых, интересы земель всегда выше партийных, и этот принцип не допускает, чтобы какая-то партия добивалась для себя политических преимуществ в бундесрате. Во-вторых, каждая земля должна голосовать «единообразно» — только «за» или «против». Депутаты земель вынуждены заранее согласовывать позиции, оставив в стороне политические разногласия.

Критики федерализма в Германии уверяют, что земли, руководствуясь эгоистическими побуждениями, могут использовать механизм бундесрата для ослабления центральной власти и утверждения диктата регионов. Опыт последних десятилетий доказал, что эти опасения безосновательны.

Сфера компетенции земель в ФРГ не слишком обширна. Им принадлежит монополия на проведение культурной, образовательной и коммунальной политики, на охрану внутреннего порядка и отчисление в свой бюджет некоторых налоговых поступлений. Целиком на нужды земель идут налоги с транспортных средств и некоторые потребительские, например, «собачий» и «пивной». Наполовину подпитывают их казну налоги на добавленную стоимость, корпорационный и подоходный. Все остальные налоговые поступления получает федерация. Таким образом, возможности самостоятельной финансовой политики земель также ограниченны.

Формально не все принимаемые в ФРГ законы должны утверждаться бундесратом, а только те, которые затрагивают интересы земель. На практике же получается, что согласия верхней палаты требует каждый второй закон.

Только что бундесрат отклонил законопроект о введении фиксированного срока увольнения с работы по собственному желанию и об отмене надбавки за плохую погоду для строительных рабочих. В спорных случаях, когда две палаты не могут договориться, приоритет остается за федерацией, поскольку по конституции федеральное право выше земельного.

Бундесрат косвенно участвует в выборах федерального президента. Его избирают совместно члены бундестага и большое число депутатов земельных парламентов. Им и присягает новый президент. Это единственный случай, когда обе палаты заседают вместе.

Президента во время поездки за рубеж или болезни замещает председатель бундесрата, избираемый поочередно на год из премьеров земель, начиная с самой густонаселенной. Члены конституционного суда избираются пополам бундестагом и бундесратом, причем бундесрат имеет право самостоятельно обращаться в суд, даже с жалобой на президента.

При назначении президентом генерального прокурора требуется согласие бундесрата. По его предложению президент назначает и директоров земельных банков. Бундесрат направляет своих представителей в наблюдательные советы государственных компаний (федеральной железной дороги) и общественных учреждений.

Бундесрат мог бы часто становиться поперек пути у федерального правительства, но, как показывает опыт последних 4 лет, это случается крайне редко. Во-первых, потому что бундесрат добивается своего путем согласования позиций. Во-вторых, потому что представители земель не ставят свои интересы выше общего блага федерации.

БОНН.

В ОФИСЕ ВСЕ ДОЛЖНО БЫТЬ ПРЕКРАСНО

ОФИСНАЯ МЕБЕЛЬ
VALENTINI, DELA ROVERE, TIME, LASI /Италия/
KORKEAKOSKI /Финляндия/
ОРГТЕХНИКА И РАСХОДНЫЕ МАТЕРИАЛЫ
CITIZEN калькуляторы /в т.ч. с принтерами/, электронные записные книжки
PANASONIC телефоны, радиотелефоны, телефаксы
MITA ксероксы формата А4
OLIVETTI печатные машинки
- АУДИО-, ВИДЕОТЕХНИКА.
- КАНЦЕЛЯРСКИЕ ТОВАРЫ.
- СЕЙФЫ.
- НАСТОЛЬНЫЕ ЛАМПЫ.
Гарантия на все товары.

eleccom
Фирменные магазины:
Москва, Кутузовский пр-т,3.
Тел.:(095) 243-3563, 243-0005,243-4816.
Факс:(095) 243-3566.
Б.Черкизовская, 20, корп.1.
Тел.:(095) 161-6816, 161-5957,161-6916.

25 рублей

СП "Поли Пак"
Производит и поставляет пластиковые сумки с рисунком заказчика по мировым стандартам
Расчет после реализации
(только для магазинов)
тел: 461-87-75, 465-68-21
факс 461-35-14

Золотая пора таджикской наркомафии

Далмира АДЖИЕВА, Франс Пресс

Российские пограничники, расположившиеся вдоль таджикско-афганской границы и готовые отразить атаки базирующихся в Афганистане моджахедов, не обращают никакого внимания на маленькую группу людей, сопровождающих навьюченных ослов, преодолевающих хребты Горного Бадахшана. Этот район на востоке Таджикистана стал новым перевалочным пунктом торговли наркотиками на пути из Азии в Европу.

«Опиум из Афганистана доставляется в Таджикистан, затем его перевозят в Киргизию, оттуда в Россию и, наконец, в Германию. Там в подпольных лабораториях опиум перерабатывают в героин», — рассказывает местный наркокороль, представившийся Алексеем. Этот 34-летний русский даже не пытается скрыть свою принадлежность к мафии. Его новый дом, строящийся в Хороге — столице Горного Бадахшана, превращен в склад наркотиков и оружия. Собранного там арсенала хватило бы, чтобы вооружить несколько сот человек.

Еще два года назад торговля дурманящим зельем находилась в зачаточном состоянии, ею занимались разрозненные малочисленные группы. Сегодня ситуация изменилась, наркобизнес переживает золотую пору. Рынок контролирует мощная, прекрасно организованная мафия с четкой иерархической структурой. Оснащенные самым современным оружием, вплоть до противотанковых мин, торговцы наркотиками вооружены порой даже лучше пограничников СНГ.

Поглощенные борьбой с исламскими повстанцами, пограничники даже и не пытаются пресечь поток наркотиков через 700-километровую таджикско-афганскую границу. Тем более что Горный Бадахшан настроен враждебно по отношению к властям Душанбе. Для контрабандистов всех мастей это идеальная ситуация. В горном районе, население которого едва достигает 200 тысяч человек, их бизнес процветает.

Полгода назад, когда в Таджикистан направлялось много гуманитарной помощи, опиум обменивался на муку и сахар. Сегодня разменная монета — ковры, закупаемые в Киргизии. За последние несколько дней люди Алексея обменяли 9 килограммов опиума на десяток ковров.

В Горном Бадахшане опиум стоит копейки. В Хороге 100 граммов можно приобрести всего за 2000 рублей. В Москве цена возрастает до десяти тысяч. А в западных столицах за один грамм героина наркоманы платят 180 долларов. Сбыв наркотики, торговцы едут в Афганистан, где приобретают оружие пакистанского и китайского производства с тем, чтобы их люди могли не опасаться ни российской армии, ни исламистов.

«Из-за блокады Горного Бадахшана таджикскими властями работать стало трудно»,— жалуется Алексей. Чтобы переправить в Душанбе пять килограммов опиума, надо заплатить пять миллионов рублей. Таджикская милиция, не имеющая специальных служб по борьбе с наркотиками, смогла конфисковать с начала года лишь 48 килограммов опиума, 60 килограммов гашиша и марихуаны. По сравнению с размахом контрабанды, это смехотворные цифры.

По словам ответственного лица, отвечающего за борьбу с наркобизнесом, мафия установила полный контроль над властями Горного Бадахшана. Например, главарь одной из вооруженных банд, наживший состояние на торговле наркотиками, недавно возглавил службу безопасности в Хороге. «У нас достаточно рычагов давления на власти Душанбе, в том числе на высшее руководство республики»,— утверждает этот полевой командир.

Торговая фирма Юнио
Предлагает
Товары канадской фирмы SEARS
Богатый выбор женской одежды:
блузки,
платья,
водолазки,
пуловеры,
блайзеры,
кардиганы,
костюмы,
юбки, брюки,
джинсы, туфли.
Сигареты "LM".
Осенняя распродажа.
Любая форма оплаты.
Скидка на партию свыше 10 млн.рублей.
Возможна доставка.

Тел.: (095) 152-6112, 152-8604, 956-1575, 956-1574

«Белая лошадь», астролог и тень Чингисхана

Борис ВИНОГРАДОВ, «Известия»

В Улан-Баторе русский не чувствует себя иностранцем, всюду находя подтверждение старому представлению о том, что Монголия — не заграница.

Город сохранил внешние признаки советского присутствия в виде монументальных дворцов культуры и клубов, школ и магазинов, старых названий и надписей, которых, впрочем, становится все меньше. Русский язык, или, как его здесь называют, «окно в мир», знает чуть ли не каждый прохожий, и заблудиться на улицах столицы невозможно.

Правда, с недавних пор и старожилам трудно ориентироваться в родном городе. Связано это с той же эпидемией переименований, что поразила и нас. Так, на месте бывшего проспекта Мира, пересекавшего центральную часть Улан-Батора, появилась Чингисхан-авеню, вместо «клуба Ленина» — коммерческий центр, вместо детского кинотеатра — фондовая биржа...

НОВЫЕ КУМИРЫ И СИМВОЛЫ

Вывески на учреждениях и домах, исполненные кириллицей, меняются на таблички со старой вертикальной письменностью, которой не владеют три последних поколения. Как мне говорили коллеги из газеты «Ардын эрх», если вступит в силу решение парламента о переводе в 1994 году всей государственной документации на древнее письмо, подавляющая часть чиновников и интеллигенции останется без работы.

Изменился и герб Монголии, изображавший раньше всадника, который летит на лихом коне навстречу солнцу. На новом гербе осталась только лошадь, что дало повод острякам сравнивать Монголию с иноходцем, потерявшим седока и устремленным в неведомую даль.

В том, что последняя революция, о необходимости которой долго говорили местные демократы, свершилась в год «белой лошади» — в 1990-м, есть не только историческая логика, но и знак судьбы, своего рода провидение. По крайней мере так считает известный астролог Дашцэрэн, к советам которого прислушиваются премьеры и президенты. По восточному гороскопу выходило все гладко, и страна смело сделала поворот к рынку. Вспомнили, что Монголия стала жертвой теоретиков, сбивших ее с пути нормального развития, разрушивших вековой уклад жизни, соблазнивших себя и других возможностью «миновать стадию капитализма».

Дашцэрэн предсказал революцию задолго до того, как молодые оппозиционеры устроили голодовку и вынудили коммунистов подать в отставку. Подобная форма протеста, необычная для страны, где на душу 2-миллионного населения приходится в среднем по 13 голов скота, вызвала неподдельный интерес кочевников, которые приезжали из сопредельных улусов посмотреть на голодающих.

Монголия в принципе никогда не знала голода. Это из России и Китая в пору бескормицы бежал народ и всегда находил здесь пропитание. По-настоящему дыхание голода монголы почувствовали совсем недавно, прошлой зимой, когда была разрушена система госснаба и приватизированный скот оказался в руках расчетливых аратов.

Настоящая независимость дорого стоит, говорил мне лидер социал-демократической партии Б.-Э. Батбаяр. Дистанциируясь от соседей в области политики, Монголия географически осталась в том же положении, зажатая между двумя великими державами — Россией и Китаем, или между «медведем» и «драконом», объятия которых ощущала на себе многие века, и вынужденная сохранять «строгий баланс» взаимных интересов.

За последние два-три года бывшему старшему брату здорово досталось от демократической прессы за все, что претерпел монгольский народ, — за репрессии НКВД, за уродливую экономическую систему, за пьянство и разврат, за уничтожение культуры, традиций, генофонда, за национальное унижение и деградацию «творческой мысли».

Вместе с тем признается, что с помощью Советского Союза, который в 80-е годы, например, тратил ежегодно на Монголию по 800 миллионов долларов, построены современные города, созданы наука, система здравоохранения, покончено с эпидемиями. По статистике ООН, Монголия занимает первое место в мире по уровню грамотности и по количеству людей с высшим образованием относительно к общей численности населения. По той же статистике, страна после революции «Белой лошади» скатилась до положения Бангладеш по уровню жизни. Монголия остается самой молодой нацией мира, средний возраст — 35 лет.

Лик Чингисхана, хранящий загадочную улыбку, встречает вас на каждом шагу. Символ былого могущества, современный кумир нации не только напоминает монголам о прошлом, когда они владели чуть ли не всей Евразией, пробуждая в них достоинство и самосознание, но и служит вполне прозаическим вещам. Именем великого завоевателя названы отели, торговые фирмы, его изображение на водочных этикетках, календарях, почтовых марках, открытках, эмблемах партий и организаций. В Англии отпечатаны новые 500-тугриковые купюры с портретом почитаемого всеми основателя огромной империи. На Чингисхане буквально делают деньги.

ГОНИТЕ ТУГРИКИ

Что касается визуальных примет рыночных отношений, то Улан-Батор может дать фору Москве с ее коммерческим ажиотажем, попрошайками и рэкетирами. Как говорил мне мой знакомый Зигаж — бывший инженер-электрик, а ныне бизнесмен, промышляющий пушниной, в миниатюре монгольскую экономику можно наблюдать на местном блошином рынке. Впечатление такое, что там собирается половина Улан-Батора в то время, как другая половина, наиболее мобильная, находится за пределами государства, добывая и сбывая товар.

В одном из парламентских комитетов мне сказали, что около 50 тысяч монголов постоянно находятся в движении, совершая челночные рейсы в Китай и Россию. Причем их маршруты выходят далеко и за российские пределы, теряются где-то в странах Западной Европы и Северной Африки, там, куда не дошел их великий предок — Чингисхан. Новый класс, первым шагнувший из «царства нищеты» в «царство рыночной свободы», выдвинул на авансцену уже своих рокфеллеров, которые меньше всего думают о репутации.

Самым богатым человеком Монголии называют сейчас основателя буржуазной партии Жаргалсайхана, сколотившего миллионное состояние на продаже в Китай меди и металлолома, который оставляла после себя уходившая российская армия, на реэкспорте сырья и стройматериалов также из России. На прошлых выборах ни он, ни его партия успеха не имели, но в бизнесе ему нет равных. Им занимались следственные органы, он сидел в улан-баторской тюрьме, его фамилия в списках Интерпола, но, несмотря на все это, Жаргалсайхан считается фаворитом среди монгольских предпринимателей, с его финансовой силой считается правительство.

По официальной статистике, 65 тысяч семей находятся за чертой бедности. Что это значит? Прожиточный минимум — 1500 тугриков в месяц—на горожанина и 1040 — на жителя аймака. По валютному курсу это соответственно 4 и 3 доллара США. За последние два с половиной года цены выросли в 40 раз, зарплата — в 4 раза. В среднем каждый работник бюджетной сферы получает по 10 тысяч, а квартплата в домах, где живет половина Улан-Батора (остальные — по соседству в юртах), поднялась до 7 тысяч тугриков. Образование и медицина — платные.

Жители столицы с содроганием вспоминают прошлую зиму, когда из-за нехватки топлива на электростанции чуть было не вымерз город. Многие и сейчас, в преддверии лютых холодов, спешат перебраться в войлочные юрты, полагаясь больше не на госторговлю, а на сельских родственников, которые снабдят шкурами и мясом.

Рост дороговизны и падение жизненного уровня причудливо сочетаются со стабильным положением тугрика на «черном рынке». Центральный банк, следуя рекомендациям МВФ, искусственно поддерживает свою валюту, но инфляция, как считает президент фондовой биржи Н. Золжаргал, и в этом году достигнет 400 процентов.

Однако экономисты утверждают, что все идет по плану. Главное — рынок заставил людей крутиться. Каждый должен доказать свою жизнеспособность. Нынешнее поколение будет жить при капитализме, доказывал мне Зигаж, водя по лабиринтам воскресного торжища. Все что-то хотят продать, покупателей почти не видно. В ходу доллары, китайские юани, российские рубли, но большинство предпочитает тугрики.

УЛАН-БАТОР — МОСКВА.

GLOBAL USA

СПЕЦИАЛЬНОЕ ПРЕДЛОЖЕНИЕ
SVGA MONO MONITOR $119
SVGA COLOR MONITOR 0.39 $215
SVGA COLOR MONITOR 0.28 $245
CPF-136 PRINTER (JAPAN) $125
Супер лотерея 5217
Номер чека, выигравшего Jeep Cherokee
Счастливый победитель должен быть востребован до 27 октября. Для получения приза необходимо иметь чек.

БОЛЬШОЕ КОЛИЧЕСТВО ТОВАРОВ НА СКЛАДЕ
Более трех тысяч наименований

MADE IN U.S.A.	
GLOBAL 486DX2-66 EISA Server 256KB Cache/8/600(12 ms) EISA SCSI-2 Pentium Ready / CPU Upgradable / 3VL Slots	$5,995
GLOBAL 486DX2-66 VESA/ISA 256KB Cache/8/300(12 ms) Cache SCSI-2/VL SVGA Pentium Ready / CPU Upgradable / 3VL Slots	$3,495
GLOBAL 386DX-40 128KB Cache/387/4/170(15ms) IDE/SVGA	$1,195
GLOBAL 386DX-40 128KB Cache/387/4/120(18ms) IDE/SVGA	$1,125
GLOBAL 386SX-33 387SX/1/40 IDE/SVGA	$775
GLOBAL 286-20 287/1/40 IDE/SVGA	$695
IBM THINKPAD 486SL 4/125	$3,035
NOTEBOOK ZENITH 486SX 4/80 MB	$1,795
NOTEBOOK ZENITH 386SX-25 2/80 MB	$1,405
* 1 год гарантии	

ЭЛЕКТРОНИКА	
SONY	
TV KV-1485MT	$320
TV KV-2185MT	$525
TV 3400DV2*	$2,395
VCR SLV-X37	$375
VCR SLV-X57	$425
VCR SLV-X710	$520
VCR SLV-X810	$770
PANASONIC	
TV TC-14L1R	$320
TV TC-21L1R	$525
TV TC-29V1R	$995
VCP NV-P04	$245
VCR SD-11AM	$365
VCR HD-100	$845
V/CAMERA NVS-700EN	$1,235
JVC	
VCP HR-P28A	$235
V/CAMERA GR AX63	$845
FUNAI	
TV 2000 MK7	$285
VCP 5000A	$205
* PICTURE IN PICTURE	

ПРИНТЕРЫ			
EPSON LQ-100	$305	EPSON LX-100	$220
EPSON LQ-1070	$595	EPSON FX-1000	$305
EPSON FX-1170	$555	EPSON EPL-7100	$855

МУЗЫКАЛЬНЫЕ ЦЕНТРЫ TECHNICS, KENWOOD, SONY, PANASONIC, PIONEER
ОФИСНАЯ МЕБЕЛЬ, КАНЦТОВАРЫ, БЫТОВАЯ ТЕХНИКА, АУДИОАППАРАТУРА
УКАЗАНЫ ОПТОВЫЕ ЦЕНЫ. ФОРМА ОПЛАТЫ ЛЮБАЯ. КОНТРАКТЫ И СЧЕТА ВЫСЫЛАЕМ ПО ФАКСУ.
ТЕЛЕФОНЫ: (095)245-5657/245-5224/245-5039/245-5879/245-4472/244-1646
ФАКС: (095)246-8917 АДРЕС: Россия, 119048, Москва, ул. Усачева, 35, метро "Спортивная"

Разговоры об охоте на ведьм — интеллигентское благодушие

Юрий МАНН,
доктор филологических наук

Только что еженедельник «Аргументы и факты» (№ 40) опубликовал материал под названием «Плюсы и минусы политического кризиса для президента», где в графе «минусы» можно прочитать и такое: «Снижение рейтинга в глазах интеллигенции из-за закрытия оппозиционных газет».

Вот тебе раз! Помнится, в этих самых «оппозиционных газетах» рекомендовалось изничтожать неугодных, провести их, как немецких военнопленных, по московским улицам, ясно, что не в профилактории и дома отдыха, а в другие места... И «интеллигенции» все это должно нравиться, а тот, кто против этого принимает меры, оказывается, теряет в ее глазах свой рейтинг! Мазохизм какой-то...

Взаимоотношения тех сил, которые именуют национал-патриотическими, с демократической интеллигенцией (по крайней мере с большой ее частью) развивались в последнее время по какой-то странной схеме. От первых логично было ожидать скрытности и притворства, а от последних — неприятия этих качеств. А на деле-то происходило все наоборот. Первые рубили правду-матку, во всеуслышание заявляли, к чему стремятся, а последние все норовили понавесить на них побольше фиговых листков. Те уверяли, что они фашисты, их духовный отец — Гитлер, девиз — свастика, слегка подновленная славянской вязью... А мы им в ответ: да что вы! Вы самих себя не понимаете, вы наша конструктивная оппозиция, вы видите оборотную сторону вещей, ускользающую от поверхностного наблюдения, а значит, просто необходимы для быстрейшего продвижения к демократии. И предлагали им любовь, увы, безответную.

Соединенные усилия разнонаправленных сил привели к тому, что у нас теперь и не стыдно быть фашистами. Вот не замечать в них «рационального зерна» и «движущего стимула» — это несовременно, это недемократично.

И что за вегетарианские представления об оппозиции! Ведь не о консерваторах идет речь и не о монархистах, и не о клерикалах, не об антирыночниках, и не о зеленых, и даже не о голубых... Что-то об их активности не очень-то и слышно; вся наша альтернативность почему-то мощно двинулась в одну известную сторону. И вовсе не в национализм все упирается, как часто утверждают, — еще не так плохо, если бы это был «чистый национализм». Один американский журнал не так давно провел любопытное исследование, согласно которому из 18 выходящих в России националистических изданий (цифра, разумеется, заведомо неполная) 16 заражены бешеным шовинизмом, настоянном на гитлеровском «Майн кампф» и «Протоколах сионских мудрецов», которые давно уже во всем мире отвергнуты как грязная подделка, а у нас все еще продолжают находить пламенных почитателей («Commentary», май 1993, с. 38).

И вот после этого небезызвестный комментатор московского канала Анеля Меркулова спешит предостеречь от охоты на ведьм. Не дай Бог, если таковая будет, но ведь и от действительной, ненадуманной нечистой силы надо как-то защищаться.

Еще одна интересная популярная мысль: мол, закрытие фашистских газет загонит их в подполье, а запретный плод сладок. Это все равно что сказать: постановка вне закона убийств или разбоя загонит их в подполье. Да, человеконенавистническая идеология, пока она существует, и должна быть подпольной! В этом случае от нее все-таки гораздо меньше вреда, чем если она гуляет на свободе.

Какая же эта сложная и пестрая вещь — интеллигентские комплексы, так что невозможно точно и сказать, кого должно усладить произносимое слово — мнимообиженных или самого заступника, с его ощущением самодостаточности, оригинальности, непохожести на других и способностью к тонкой и возвышающей игре... «Не что иное, как игра, и есть ваша тайна тайн, и ваш символ — Игра в бисер. Готов признать, что вы пытаетесь превратить эту милую Игру в некое подобие таинства или хотя бы в средство духовного возвышения» (Герман Гессе, «Игра в бисер»).

Все это понятно, все это естественно, все это даже простительно. Только надо бы время от времени спрашивать себя, с кем и на что играешь. Чтобы не отлились бисерины в новые пули.

«Окаянные дни» по Говорухину

Александр КАМЕНСКИЙ,
кандидат исторических наук

Прочитал заметку С. Говорухина «Окаянные дни» и буквально прослезился от жалости к автору. Ведь он «весь год занимался журналистским расследованием преступлений Власти», а теперь опубликовать собранный компромат уже не сможет. Нет больше газет «Правда», «День» и прочих символов гласности. Вот только конфуз в том, что заметку его я прочел не в самиздате, а в «Известиях» — газете со вполне выраженной политической позицией. Возможно ли такое при тоталитарном режиме, о котором пишет Говорухин? Сам он тоже человек опытный и знает, что при тоталитарном режиме такого ценного свидетеля, как он, «постараются либо убрать, либо опорочить». И добавляет: «Последнее — вернее всего». Да нет же, истинно тоталитарный режим всегда действует по первому из обозначенных им вариантов, а режим, при котором выбирается второй, — уже никак не тоталитарный. Г-н Говорухин попросту запутался в словах, в понятиях, точного значения которых не знает.

Несколько раз в его заметке повторено слово «парламент». Всякий, кто представляет, что такое настоящий парламент, понимает, что наш Верховный Совет, если и был на него похож, то лишь до момента, когда кто-то из депутатов встал и проголосовал за своих отсутствующих коллег, на что руководство ВС не обратило никакого внимания. С этого момента все его решения потеряли легитимность.

Что отстаивал этот «парламент», какие идеалы защищал? Для того, чтобы ответить на этот вопрос, не нужно читать стенограммы заседаний ВС. Достаточно посмотреть кадры хроники с демонстрациями и митингами последнего года. Чьи портреты были в руках у сторонников Ельцина? Самого Ельцина. Чьи портреты несли сторонники Хасбулатова и Руцкого? Ленина и Сталина. Разве не понятно, что если бы, не дай Бог, парламент победил, у власти были бы даже не Руцкой с Хасбулатовым, а Анпилов, Константинов, Макашов и иже с ними. Говорухин не захотел заметить, что коммунизм, фашизм, национал-патриотизм — это одно и то же.

Готов поверить, что значительная часть компромата на власть, собранного Говорухиным, соответствует действительности. И меня это, разумеется, не радует. Но чиновничество в России всегда было коррумпировано. Потому прежде всего, что страна всегда была нищей, что у государства никогда не было денег, чтобы платить работникам по труду. И так будет до тех пор, пока люди будут стремиться занять государственные посты не потому, что политика — это их призвание и любимая профессия, а потому, что на этом можно хорошо заработать.

Мы живем в период дикого капитализма со всеми его «прелестями», но не можем перескочить через него, как не может родившийся младенец сразу стать взрослым. И единственная надежда на то, что мы идем путем, которым уже прошла большая часть человечества, и потому в состоянии преодолеть его значительно быстрее.

Когда говорят об истории реформ в России, то всегда упоминают, что почти все они не были доведены до конца. Мне, как историку, представляется, что ситуация, в которой находился президент накануне 21 сентября, по существу схожа с той, в какой оказывалось большинство русских реформаторов до него. В таком, примерно, положении были Екатерина II, Александр I, Николай I. Для того чтобы реализовать реформаторские замыслы, им нужно было, по существу, совершить государственный переворот и таким образом рискнуть самой своей властью. Ельцин впервые в нашей истории рискнул. Оправдан ли был этот риск, покажет будущее, но сам тот факт, что президент решился на этот шаг, делает его одной из самых незаурядных фигур в политической истории России.

И последнее. У нас стало модой использовать для заголовков цитаты из произведений классиков. Вот и Говорухин позаимствовал заглавие у И. А. Бунина. Вот только не знаю, понравилось ли бы это Бунину, так ненавидевшему и большевиков, и фашистов.

Коммунисты имеют право на место в парламенте

Геннадий ЗЮГАНОВ,
председатель ЦИК КПРФ;
Александр ШАБАНОВ,
председатель Московского исполкома КПРФ;
Юрий БЕЛОВ,
председатель Санкт-Петербургского исполкома КПРФ

Рисунок КУКСО.

После трагических событий в Москве, происшедших в ночь с 3 на 4 октября, в стране практически ликвидирована легальная оппозиция. Ведь она может существовать лишь на почве представительных учреждений, свободной прессы и политических партий. «Приостановление» многих из них фактически уже загнало оппозицию в подполье, ибо никакими репрессиями невозможно заставить прекратить действовать тех, кто действует по убеждению. Лишение значительной части общества возможности нормального участия в политической жизни ведет, с одной стороны, к возникновению «внутренней эмиграции», а с другой — к эскалации насилия над инакомыслящими.

Очередной задачей нынешней власти, надо полагать, является восстановление хотя бы видимости демократии. Эту задачу пытаются разрешить с помощью новых выборов. Но в условиях чрезвычайного положения, отсутствия легальной оппозиции результаты выборов, по существу, предрешены в пользу тех, кто в одном лице и назначает, и устанавливает правила, и проводит, и контролирует выборы, и подводит их итоги.

Какие с нашей стороны доводы могут быть за участие в выборах? Их два: использование предвыборной кампании, во-первых, для новой организации оппозиции, перегруппировки ее сил в составе новых избирательных блоков, завоевания тем самым новой легальности, и, во-вторых, для получения более широкой, чем нынешняя, трибуны для агитации и пропаганды.

Насколько все это реально?

Положение о выборах составлено таким образом, что создание нового блока настоящих, а не псевдооппозиционных сил крайне затруднено. В выборах позволено участвовать лишь уже зарегистрированным и не «приостановленным» партиям и тем общественным объединениям, в уставах которых предусмотрено участие в выборах в федеральные органы. Из правительственных недр уже прозвучало заявление о том, что спринтерский характер выборов диктуется тем, чтобы оппозиция не успела перегруппировать силы.

Тем не менее всеми доступными средствами мы намерены вести агитацию за максимально свободные и демократичные выборы верховного органа законодательной власти и проведение одновременно с ними референдума о целесообразности сохранения поста президента, доказывая при этом, что нынешний режим провести подобные выборы абсолютно не способен, да и не стремится к этому.

Мы должны знать и помнить имена всех, кто подстрекал к крови

М. СУБЛИНА,
А. ВАСИЛЕНКО,
В. КРЫЖОВА, москвичи

Безусловно, только суд должен определить степень вины организаторов и исполнителей октябрьской кровавой трагедии. Будем надеяться и на то, что на этот раз преступников не постигнет участь героев ГКЧП, переживших, похоже, легкий испуг, и не более, и до сих пор спокойно разгуливающих на свободе. Однако опасность подобного варианта явно существует.

Вспомним съезды и заседания ВС, многократно звучавшие из уст ряда депутатов угрозы и заверения в готовности с оружием в руках отстаивать свою позицию. Теперь мы знаем: это воплотилось в жизнь. Да, депутаты, может быть, сами и не убивали (по телевизору это во всяком случае мы не видели). Но зато мы все видели и слышали, с каким одобрением и ликованием, какими аплодисментами встретили они принесенную Хасбулатовым весть о якобы «взятии» «Останкино» (о взятии мэрии и о крови, там пролитой, они знали раньше). Да и все, что происходило в самом Белом доме, не могло остаться незамеченным для депутатов: вышагивали сотни боевиков, и раздавалось оружие, готовили бутылки с зажигательной смесью и минировали двери, монтировали мины-ловушки и уничтожали компрометирующие документы...

Белый дом, все его обитатели готовились к большой крови (малую — 2 жертвы молодчиков терехова — они словно и не заметили). И кровь пролилась 2 октября на Смоленской площади. Но депутатам и этого было мало: они продолжали сидеть в своих креслах, зачарованные речами своего спикера. Эти «великие посиделки» сопровождались не только песнями, но и принятием закона о расстрелах сторонников президента России Б. Н. Ельцина. Расстрелы и начались при взятии мэрии и нападении на «Останкино». Сидение в Белом доме было смыто кровью на площадях Москвы. Неужели все эти деяния так и сойдут с рук депутатам? Из депутатского корпуса задержан только Хасбулатов. А как же остальные идеологи и вдохновители, подстрекатели и соучастники этой кровавой бойни? Допустим, прокуратура не может обвинить бывших нардепов в насильственных действиях. Но ведь подстрекательство к крови — налицо!

Думаем, необходимо опубликовать фамилии всех депутатов, находившихся в Белом доме в дни кровавых событий: народ должен знать своих «героев». Это важно еще и потому, что отсидевшиеся депутаты, положив в карман миллионы «отступного», будут наверняка претендовать на места и в новом парламенте.

Реклама как средство возбуждения классовой ненависти

Юрий НАБАТОВ,
инженер

Недавние трагические события заставляют по-новому взглянуть на то, к чему, казалось, уже привыкли. Оставив в стороне высокие материи, поговорим о будничном. Например, о той же рекламе. По-моему, она стала одним из самых эффективных методов раздувания классовой ненависти, нагнетания всеобщего раздражения.

Люди, большинство населения еле-еле бултыхаются на поверхности жизни, считая рубли и десятки, а на экране лоснящийся от жира субъект купается в дорогостоящем костюме в дорогостоящем баночном пиве и при этом утверждает, что пиво это — ну очень дешевое! А реклама с участием детей, которые счастливо вопят, что стали миллионерами? Или другие дети, постоянно смакующие одни импортные сладости и тут же требующие иные, в то время как у многих детей по другую сторону экрана и покушать не всегда есть что. Зачем все это? Понятно — реклама нужна, и зарубежные фильмы с их красивой жизнью можно иногда посмотреть (хотя бы для того, чтобы о своей забыть), но все это — в таком количестве, в таком масштабе, что накрывает нас с головой. Ничего, кроме зла, эта реклама «богатых — для богатых» не несет. Более того: в обществе, где процент богачей по сравнению с другим процентом — основной массой населения — мизерен, подобная телекоммерция просто безнравственна.

Претензии коммунистов на участие в выборах безнравственны

Лев ПОНОМАРЕВ,
сопредседатель движения «Демократическая Россия»

Еще не подведена черта под скорбным списком жертв коммуно-фашистского мятежа, еще не все его организаторы арестованы, еще витает над Россией призрак гражданской войны, а лидеры партий, сеющих ненависть, злобу, насилие, уже рвутся на выборы. Требуют участия в них. Возмущены «попранием» своих прав. Желают вновь предъявить обществу свои программы, кровавое воплощение которых мы наблюдали в ночь с 3 на 4 октября.

Преступники именуют себя оппозицией и желают на равных участвовать в выборах, от которых они, по их представлению, отлучены. Давайте внесем ясность: партии, организации и движения, участвовавшие в организации и осуществлении попытки государственного переворота, находятся сегодня не вне избирательного процесса, а вне закона. Это место они сами определили себе своими действиями, пенять тут не на кого.

Одновременно с жалобами на «ущемление» их избирательных прав лидеры непримиримой оппозиции распространяют домыслы о привилегированном положении, в котором якобы оказались демократические партии и прежде всего блок «Выбор России». Однако тот факт, что список кандидатов от этого блока открывают Е. Гайдар, С. Филатов, С. Юшенков и другие государственные деятели, сам по себе еще не доказательство преимуществ и льгот, которыми, как кому-то кажется, будет пользоваться на выборах «партия власти». Пока любые разговоры на эту тему абсолютно беспредметны. Назовите хоть один факт, неопровержимо свидетельствующий о предоставлении демократическим партиям привилегий на выборах, будь то привилегии политические, финансовые, организационные или какие иные.

Аппарат «Демократической России», сопредседателем которой я являюсь, состоит из 15 человек и ютится в четырех комнатках (сравните это с возможностями Аркадия Вольского или Константина Борового, чьи политические организации по всем показателям куда оснащеннее нашей). Наши лидеры не чаще других появляются на телеэкране, мы не навязываем прессе публикацию своих документов, не требуем от государственных издательств тиражирования наших листовок...

Короче, мы никогда не претендовали и не претендуем на исключительное право заявлять о себе в ущерб политическим соперникам. Наоборот, считаем такую претензию совершенно безосновательной и не подлежащей удовлетворению, от кого бы она ни исходила. Тем более — от коммунистов, не имеющих сегодня ни юридического, ни политического, ни морального права на общественное внимание.

Лев Толстой не был отлучен от Церкви

Р. ЛОЗИНСКИЙ,
доктор богословия,
почетный гражданин г. Тулы

В газете «Известия» 21 августа с. г. напечатана заметка зам. директора б. партархива А. Петухова под заглавием «Пора реабилитировать Льва Толстого». Автор поражается тем, что «нашим церковным иерархам не приходит в голову реабилитировать Толстого».

Содержание заметки основано на расхожей молве, что Л. Н. Толстой был отлучен от Церкви и «выброшен из ее лона».

Документальные источники свидетельствуют, что отлучения (анафемы) Л. Н. Толстого не было. В ответ на письмо С. А. Толстой 22 февраля 1901 г. митрополит Антоний (Вадковский) от лица Церкви сообщил ей, что Святейший Синод особым посланием оповестил православных, что Л. Н. Толстой ОТПАЛ ОТ ЦЕРКВИ И НЕ СОСТОИТ ЕЕ ЧЛЕНОМ. Таким образом, было не отлучение, а публичная констатация, что Л. Н. Толстой, как похуливший Святого Духа, не может быть членом Православной церкви и добровольно выбыл из ее рядов.

Реабилитация состоит в восстановлении доброго имени, репутации неправильно обвиненного или опороченного лица. В данном случае к Л. Н. Толстому понятие реабилитация не применимо: не его опорочили, а он сам добровольно и сознательно многократно изливал хулу на таинства и учение Православной церкви. Церковное священноначалие многократно, до самой смерти Л. Н. Толстого искало возможности возвращения его в лоно Церкви. Неоднократные посещения Л. Н. Толстым Оптиной Пустыни свидетельствуют о его духовных поисках Истины. На этом пути было много препятствий. Очень многое зависело не только от самого Л. Н. Толстого, но и от его ближайшего окружения.

Нужна не человеческая реабилитация, а надежда на милостивое снисхождение Небесного Отца к своим заблудшим чадам.

Прибавляю несколько цитат, относящихся к пониманию трагедии Л. Н. Толстого.

Сам Л. Н. Толстой в 50-летнем возрасте писал: «35 лет я прожил ни христианином, ни магометанином, ни буддистом, а нигилистом в самом прямом и настоящем значении этого слова, т. е. без всякой веры». Вот этот дух нигилизма и явился основой миросозерцания Толстого и привел его к отрицанию внешних форм религии. В бытии Божием Толстой не сомневался. Но бог Толстого был плодом его собственного разумения, являлся богом разума, а не духовного, сердечного понимания, не был библейским Творцом мира и наставником каждого отдельного человека. Оптинские старцы прозревали в писателе основную причину его отпадения от Церкви: именно его гордость и вытекающие из нее самомнение и веру в свою непогрешимость.

Церковь все делала, чтобы вернуть Л. Н. Толстому веру отцов, облегчить его жизненный путь. Сохранились сведения об отдельных беседах Л. Н. Толстого с оптинскими старцами, с любимой его сестрой-монахиней Марией Николаевной. Делались попытки дать умирающему писателю последнее напутствование на станции Астапово. Но все ни к чему не привело — старческое упрямство удерживало Толстого на прежних позициях.

На Афоне, когда кого-либо хвалили, старцы говаривали: «Посмотрим, как он будет умирать». Обстоятельства последних дней земной жизни Толстого навевают грустные мысли: уход от семьи и из родного дома, недопущение к умирающему любящей жены, кончина среди чужих людей. В дневниках С. А. Толстой сказано, что на могиле писателя 12 декабря было совершено отпевание, а позже в спальне служилась панихида.

Сама могила Л. Н. Толстого, расположенная в полном одиночестве на краю глухого оврага, не оставляет радостного, умиротворяющего впечатления. О могиле правильно писала С. А. Толстая: «Ходила на могилу. Тот же мрачный, тихий, безнадежный бугорок, наводящий тоску и горестные воспоминания».

После смерти Л. Н. Толстого в студенческих кругах распространялась фотография с картины З. Гецко: Христос в терновом венце принимает в объятия пришедшего к Нему усталого, изнеможденного Льва Николаевича. Встреча состоялась! Хотелось, чтобы она была «не в суд или осуждение» — Боже, не вниди в суд, с рабом Твоим! Боже, милостив буди нам грешным!

Место священника — не на трибуне, а у алтаря

Яков КРОТОВ

8 октября Синод Русской церкви во главе с патриархом Алексием II запретил священникам быть депутатами Думы. Духовенству оставлено право быть депутатами органов законодательной власти на областном и городском уровнях.

Церковь непоследовательна. До 312 года христиане шли на смерть, лишь бы не избираться никуда (это означало присягать идолам). После 312-го политикой занимались вовсю. С XVIII века в России люди духовного звания опять от политики отошли. В XX веке духовенство в Думе изобиловало. При большевиках священники были лишенцы, сперва юридически, затем фактически. Перестройка — и высшие иерархи в депутатах. И вот — опять отбой.

Чехарда означает: речь идет о вопросе побочном. Духовная жизнь, как мишень, имеет центр и периферию. Что в «яблочке» — однозначно. Нельзя быть двум центрам в круге, нельзя разом говорить и «Бог есть» и «Бога нет», «Иисус — человек» и «Иисус — Богочеловек». А вот по краям мишени пали, куда хочешь, — и вверх, и вниз. Все равно получишь одно очко, а не десять. В политиканстве, наоборот, навязывают жесткий выбор в третьестепенных вопросах: за или против Ельцина, за или против участия духовенства в политической жизни, а в вопросах веры обязуют быть плюралистом и говорить, что Бог как бы есть, но при этом его как бы и нет, не будем ссориться, не так уж это важно, как поглядеть... Нет! Только это и важно.

Есть ли запрет духовенству баллотироваться, нет ли — зависит от времен. Ныне в высокую политику лезть не стоит. Церкви авторитета не прибавится: все сказанное и сделанное истолкуют плохо. Общество ничему хорошему не научится, потому что не хочет оно ничему учиться. Переменится общество — переменится и отношение церкви к этому вопросу. Разрешение быть депутатами на местах напоминает, что между депутатом федеральным и местными — пропасть. Первый — глашатай, второй — ходатай. Станет священник депутатом города — дурно не будет, а православным хоть какое-то воздаяние за прежний разор.

Неизвестно, что печальнее: превращение, постигшее в Белом доме отцов Вячеслава Полосина и Алексея Злобина, или неизменный демократизм отца Глеба Якунина. Он предавал видимость плюрализма, как же, Якунина терпим. Знаю не из вторых рук: отец Глеб — превосходный священник. Поэтому кажется, что и ему лучше работать на приходе — разумеется, не как при большевиках, когда он был загнан за много верст от родного дома, а нормально, в Москве. Во всяком случае, отец Глеб — исповедник, не один год проведший в тюрьме за Правду, и мерить его общим аршином нельзя. А большинство известных батюшек-«политиков» ищут правды личной, а не общецерковной, да и понимают эту правду все больше по-черносотенному.

Предложи мне баллотироваться в Думу — я бы почел за честь. Но предупредил бы: мое прошение о рукоположении подано Святейшему Патриарху, и, хотя много было сделано мною из лучших чувств, но неуклюже и досадительно для него, я не теряю надежды на то, что пригожусь на этом поприще. И если меня позовут к алтарю — я брошу любые думы и Думу, потому что главная беда там, где Христос распят, и главный источник спасения не в нашем уме, а в Любви, претворяемой в вечную жизнь на алтаре Господнем.

Наша процветавшая наука — это миф

Лев ОСИПОВ, доктор геолого-минералогических наук

Все разговоры, которые в последнее время ведутся вокруг положения в российской науке, фактически можно свести к следующему. До 1991 года мы имели науку, которая занимала достойное место в мире. Наука имела необычайно высокий престиж внутри страны. Материальное положение научных сотрудников было прекрасное. Сегодняшнее, более чем бедственное положение науки связано с деятельностью нынешнего руководства страны. И наконец, если «дадут денег», российская наука себя еще покажет. Совершенно не могу согласиться с подобными утверждениями.

Достойное место занимала далеко не вся советская наука, а только часть ее, связанная в основном с военно-промышленным комплексом. Советская наука просто не могла занимать достойное место в мире, поскольку подавляющая часть ее не располагала современным оборудованием, которого катастрофически не хватало. Многие институты не имели даже рабочих корпусов. Те же скудные средства, которые выделялись, тратились бездарно.

Так, к середине 80-х годов в АН СССР был создан мощный научно-исследовательский флот (кстати, львиная его доля была приписана к московским институтам, кораблями обзаводились даже «сухопутные» институты). Однако мало того, что проекты, по которым были построены корабли, были просто плохими, суда не имели практически никакого научного оборудования для проведения исследований.

Внутри страны наука не пользовалась уважением — научные сотрудники были первыми, кого выгоняли на уборку урожая, стройки, овощебазы. В сознание народа исподволь внедрялась мысль, что научные сотрудники—бездельники и захребетники. Даже внутри института научный сотрудник был на последнем месте: он был и слесарем, и сантехником, и машинисткой. Сокращения касались в первую очередь научного персонала. Что же касается материального положения, ученик токаря на заводе получал больше, чем младший научный сотрудник, а зарплата кандидата наук была ниже, чем зарплата водителя троллейбуса.

В нынешнем действительно чрезвычайно трудном положении науки виновато не нынешнее руководство страны, а те, кто стоял (и продолжает стоять!) у руля науки. В первую очередь академический корпус, член-корреспондентский и директорский. Именно они довели науку до бедственного состояния. Хочу напомнить, что еще в 1965 году П. Л. Капица писал о необходимости сокращения научных сотрудников в АН СССР с тем, чтобы повысить удельное финансирование. Писал он также и о том, что разрыв между СССР и США увеличивается, и не в пользу СССР. Именно тогда он отмечал, что производительность труда советского ученого как минимум в два раза ниже, чем ученого в США. Однако научный истеблишмент к голосу разума не прислушался. И как он мог прислушаться, когда с конца 60-х — начала 70-х в академики и член-корреспонденты хлынул такой поток бездарей, которому было не до науки. Институты раздувались, превращаясь в монстров, управлять которыми было уже невозможно. Научный истеблишмент не имел и не имеет ничего общего с исследователем, которого он всеми силами старался задавить, лишить возможности иметь собственные деньги. И если за рубежом директор мечтает уйти со своей должности, в советской науке (а теперь и российской) он зубами держится за свое место.

И, наконец, последний тезис. «Дайте денег—и российская наука себя покажет!». Не покажет. Пока судьба средств будет находиться в руках институтского начальства, ничего не изменится. Будут процветать лишь те, кто ближе стоит к директору, а это далеко не лучшая часть научных сотрудников, если не сказать более честно. До тех пор, пока владельцем денег не станет сам Исследователь, пока директор не будет существовать на его, Исследователя, деньги, как это сделано в тех же США, дело не сдвинется с места.

Страшно не то, что сокращается финансирование науки, страшно то, что по-прежнему наукой управляют все те же, кто сейчас льет слезы и твердит о том, что из науки уходят люди, но ничего не хочет изменить.

Libération

Газета «Либерасьон», Франция

Сильвестр СТАЛЛОНЕ:

САМОЕ ТРУДНОЕ ДЛЯ МЕНЯ—ПОБЕДИТЬ СТРАХ

Сильвестр Сталлоне — один из самых популярных в мире киноактеров (долгое время был и самым высокооплачиваемым). Он прежде всего известен ролями в серии фильмов «Рокки» и «Рэмбо».

Пятисерийный «Рокки» повествует о судьбе бедного боксера, ставшего знаменитостью. Снятый в 1976 году первый «Рокки», в котором Сталлоне дебютировал как актер и сценарист, завоевал три «Оскара». «Рэмбо» посвящен похождениям бывшего американского солдата, прошедшего войну во Вьетнаме.

Сыграл он и в голливудском фильме Андрея Кончаловского «Тэнго и Кэш». Это история двух полицейских, которые ненавидят друг друга, но вынуждены вместе бороться с гангстером. Какое-то время Сталлоне находился в творческом кризисе и безуспешно пытался найти себя в комедиях.

И вот после шумного провала этих двух комедий он снялся в фильме «Скалолаз». Сделанная по старым рецептам, обеспечившим успех «Рокки», новая картина идет с огромным успехом в Европе. Это история альпиниста, который ведет в горах поединок с воздушными пиратами, угнавшими самолет со 100 миллионами долларов.

Для самого 47-летнего Сталлоне «Скалолаз» символичен. Чтобы вернуть утраченную было популярность, ему пришлось в этой ленте идти на риск: покорять отвесные горные вершины, балансировать — без страховки — на краю пропасти.

— Чем вы объясняете ледяной прием, оказанный вашим комедиям?—поинтересовался журналист «Либерасьон» у Сильвестра Сталлоне, прибывшего на премьеру «Скалолаза» во Францию.

— Сами фильмы оказались посредственными, да и меня публика не приняла в таких ролях. Арнольду Шварценеггеру его комедия «Герой последнего действия» удалась только потому, что в ней много действия и мало текста. Мои роли оказались слишком многословными.

— Значит, вы не чувствуете себя способным играть в комедиях?

— В чистых комедиях — нет. Комические актеры смешны от природы. Ну а глядя на меня, вы думаете: он кого-нибудь убьет.

— В фильмах «Рокки» и «Рэмбо» сначала герои терпят неудачи, но затем побеждают. Здесь действуют коммерческие факторы?

— Нет. Скорее такое развитие событий соответствует моей философии. Если ты не родился богатым или знатным, жизнь обычно тебя побеждает. Немногим удается осуществить хотя бы 5 процентов того, о чем они мечтали. Поэтому идея моих фильмов заключается в следующем: вкалывайте вовсю, и вы своего добьетесь.

— Но в этом случае амплуа ваших персонажей ограничены...

— Конечно. Это как пушечное ядро на ноге каторжника. Я могу заниматься оперой, балетом, играть в комедиях, но зрители видят не меня, а Рокки.

— Герой «Скалолаза» близок по духу к вашему первому Рокки.

— Да, это так. Герои моих фильмов последних 10 лет убийцы — Кобра, Рэмбо... Но в «Скалолазе» у меня нет пистолета. Я пытаюсь показать, что можно одержать победу благодаря силе духа и мужеству. В этом фильме мне нравится и то, что герой — всего лишь крохотная частичка природы.

— Вы прибегали к услугам каскадера?

— Примерно 85 процентов всех трюков я сделал сам. Не потому что мне это очень нравится — во время таких съемок я всегда нервничаю. Но я сказал себе: если на этом этапе карьеры не буду делать сам что-то рискованное, публика мне не поверит. Она умеет распознать дублера и в таком случае не скрывает разочарования.

— Вам хорошо знакомы горы?

— Совсем нет. Но я работал с лучшими альпинистами, которые меня всему научили. Я понял, что покорение вершин — это не столько вопрос крепости мускулов, сколько умения сохранять равновесие — как в танце или в гимнастике. Совсем необязательно быть очень сильным. Некоторые женщины становятся превосходными альпинистками. Самым трудным для меня было победить страх. Я боялся упасть, не смотрел вниз и молился, чтобы не порвалась веревка, которая держит.

— Герои ваших фильмов испытывают физические страдания. Вам нравится сама идея страданий?

— Однажды психиатр задал мне примерно такой же вопрос: «Почему вы заставляете так страдать своего героя?

Чтобы тронуть зрителя, надо вначале оказаться низвергнутым, а затем встать и совершить восхождение. Есть актеры с отличной прической, которые всегда побеждают — без капли пота. Я этого не понимаю. Начиная с Рокки, моим героям всегда было сначала плохо, но затем они побеждали. Я думаю, именно этого ждет публика.

— Не связана ли логика игры с вашим детством?

— Несомненно. Однажды в церкви священник говорил об адском огне. Он пытался передать ощущение огня, попросив нас представить, что мы держим руку в пламени свечи. Я встал и сделал то, о чем он просил. Священник пришел в ужас. Это было глупо, но я всегда любил подобные вещи.

— Вы были счастливым ребенком?

— В детстве я был очень несчастным. Жестокий отец, развод родителей... Мне часто приходилось менять школу... Я был поражен, впервые увидев суперчена. В 9 лет изготовил себе такой же костюм и всегда носил его под одеждой. Нередко спрашивал своего лучшего друга: «Знаешь ли ты, кто я на самом деле?» Однажды он меня предал и рассказал учителю. Меня заставили раздеться перед всем классом... Я уже никогда не смог вернуться в эту школу.

— А как относятся к вам ваши дети?

— Без восхищения. Они любят меня и уважают, но не понимают, какой ценой удалась моя карьера. Они с восторгом относятся к Майклу Дугласу или Арнольду Шварценеггеру. Может быть, когда я умру, они скажут: «Ведь это был наш отец...» И начнут размышлять.

— Говорят, режиссеру с вами трудно работать...

— Наверное, это так. Но во время съемок последних фильмов я помалкивал даже, если чувствовал: что-то не так. Я стал немного философом. Делаю свое дело и даю такую возможность другим.

Что вы испытали, когда Жак Ланг (бывший французский министр культуры.— Ред.) произвел вас в рыцари искусства и литературы (французский орден. — Ред.)?

— Это был самый прекрасный момент в моей карьере. В Америке без уважения относятся к тому, что я пишу. Поэтому было очень приятно, что такая интеллектуальная страна, как Франция, меня признала.

— Можно ли отнести ваши фильмы к жанру культуры?

— Да, в том смысле, что «Рокки», например, рассказывает, как живут люди его окружения. Ну, а вообще такие фильмы, как «Рэмбо» и «Кобра», — это скорее «поп-культура». Ничего общего с Бертолуччи.

— Вы продолжаете заниматься живописью?

— Да, этой осенью у меня будут выставки в Европе.

— И сколько же стоит полотно Сильвестра Сталлоне?

— Цена на некоторые из них доходит до 75 тысяч долларов. Невероятно. Я не дал бы и десяти. Однако некоторые не так уж плохи. В живописи меня больше интересует психологический аспект, а не детали. Моне, например, рисовал цветы, я же пытаюсь передать то, о чем цветы думают. Чертовски трудная задача!

Юрий КОВАЛЕНКО.
ПАРИЖ.

Агентство Рейтер

Ан-124 идет на посадку, огибая небоскребы

Ан-124, крупнейший в мире транспортный самолет, летит по глиссаде — воображаемой линии, упирающейся в бетонку взлетно-посадочной полосы аэропорта Кай Так в Гонконге. Немного найдется аэропортов, где самолет идет на посадку, огибая небоскребы.

На борт «Ан-124» погрузят фермы моста, подаренного британским правительством Непалу. Самолет доставит груз в районы, пораженные наводнением. Там гуркхи поставят мост на место старого, унесенного разбушевавшейся стихией. Еще недавно они, жители горного гималайского королевства, служили в качестве наемников в рядах британской армии в Гонконге.

Необычными были маневры самолета перед посадкой. Прямо под крылом то возникал, то снова окутывался облака и волшебный город из стекла и стали, протянувшийся вдоль гавани. Словно декорации научно-фантастического кино. В окнах домов были видны люди. Так близко, что кажется, вот-вот скажут: «Добро пожаловать в Гонконг». Впрочем, зрелище хищной птицы, которая, кажется, вот-вот коснется крыш домов, скорее их раздражало. Ночами самолетам приходится здесь куда больше маневрировать, чтобы не будить людей. Впрочем, в Гонконге привыкли к разного рода стрессам.

Возможности аэропорта Кай Так, построенного на узкой полоске, отвоеванной у моря, вот-вот достигнут пика. По прогнозам, в двухтысячном году в Гонконге ожидаются 32 миллиона пассажиров, а недавно аэропорт принимал в два раза меньше.

Есть проект строительства второго аэропорта с двумя взлетно-посадочными полосами на острове Лантау. Один из самых дорогих и амбициозных. Но он до сих пор — яблоко раздора между нынешним сюзереном — Великобританией и будущим — Китаем. Пекин опасается возможных финансовых трудностей в Гонконге после 1997 года и настаивает на гарантиях: специальном финансовом резерве в казне для расходов на строительство аэропорта.

Юрий САВЕНКОВ.

THE TIMES Газета «Таймс», Великобритания

КАК ПОКИДАЮТ ОЛИМП ПО-АНГЛИЙСКИ

«Бывшие партийные лидеры не должны уподобляться старым актерам, которые, явно проявляя признаки своего возраста, продолжают околачиваться в артистическом фойе». Это едкое высказывание принадлежит экс-лидеру консерваторов — Гарольду Макмиллану. После того как в октябре 1963 года он покинул дом на Даунинг-стрит, Макмиллан следовал своему же рецепту.

Ушедшего на покой главу кабинета отличала элегантность внешнего облика, речи, письма. Приверженец политических нравов, царивших в прежние времена, он всегда вел себя с величайшим достоинством. Долго не создавал проблем для своих воспреемников в премьерском кресле. А когда настало все-таки время высказать критику в адрес Маргарет Тэтчер, сделал это изящно. К тому времени ему уже был пожалован титул лорда. «Но оставайся лорд Стоктон просто мистером Макмилланом, он поступил бы точно так же»,— пишет газета «Таймс» в статье о том, как ведут себя британские звезды первой величины после исчезновения с политического небосвода.

Макмиллану крайне не понравилось, как осуществлялась в 80-х годах на Британских островах приватизация по-тэтчеровски, которая началась не с убыточных предприятий, а, напротив, с весьма прибыльных (например, газовой промышленности). Макмиллан иронично окрестил эту программу «распродажей семейного серебра». Меткое слово запестрело тогда в британской печати. Кстати, здешние политологи, журналисты и по сей день используют придуманные Макмилланом меткие сравнения.

Лорд Стоктон до самой своей кончины не создавал других проблем для партийного начальства, пришедшего на смену его поколению. И этот личный пример, достойный подражания, тори использовали для демонстрации присущего именно их партии чувства лояльности. У лейбористов все наоборот, утверждали они.

На взгляд «Таймс», тори сильно преувеличивают собственные достоинства. В последнее время английские средства массовой информации много пишут и говорят о том, что леди Тэтчер не восприняла должным образом макмиллановский завет. Она и раньше не раз создавала неприятные ситуации для нынешнего премьер-министра Джона Мейджора, считая, что по-прежнему вправе определять действия своего выдвиженца.

А перед ежегодной конференцией партии, проходившей в начале октября, в очередной раз подвергла прямой резкой критике экономическую программу нынешнего правительства. Более того, в опубликованном газетой «Дейли миррор» отрывке из мемуаров Тэтчер приводятся весьма нелестные для Мейджора характеристики его личности и политических симпатий.

Напротив, Нил Киннок, бывший лидер лейбористов, добровольно покинувший свой пост после поражения партии на последних общенациональных выборах, ни в коей мере не мешает тому, кто сменил его. Более того. Он активно поддержал своего преемника Джона Смита, приступившего к смелой реорганизации в лейбористской партии.

Те, кто ушел по болезни, возрасту и понял, что их время истекло, не причиняют неприятностей. Легендарный консерватор Уинстон Черчилль и лейборист Клемент Эттли подали в отставку в 1955 году, став символами для своих партий. Эттли, например, в критические моменты вывозили на слеты, и он, попыхивая неизменной трубкой, лаконично, но весьма энергично демонстрировал свою лояльность. А вот Гарольду Вильсону, бывшему лидеру лейбористов и премьеру, было всего 60 лет, когда ему пришлось расстаться с правительственной резиденцией. В этом возрасте иные политики впервые становятся главами кабинета. Но Вильсон вел себя достойно, ни во что не вмешиваясь. Плохое здоровье помешало ему заниматься политикой. Он тоже возведен в пэры и заседает порой в палате лордов.

У консерваторов наблюдались не менее яркие проявления партийной этики. Антони Иден, премьерство которого поломал Суэцкий кризис 1956 года, прожил еще двадцать лет. Но от политической роли наотрез отказался. Его упрашивали осудить решение правительства Макмиллана обратиться с просьбой о приеме Англии в Общий рынок. Знали о его сомнениях на сей счет. Но Иден, тем не менее, отказался высказать их публично.

Сколько людей — столько характеров. Есть и такие бывшие лидеры, что примирились с реальностью и, не оспаривая решающей роли других, согласились с местом рядового игрока в партийной команде, помогая ей по мере своих способностей и опыта.

Этот вариант избрал, например, А. Дуглас-Хьюм. Его удовлетворила роль министра иностранных дел сначала в теневом кабинете сэра Эдуарда Хита, а потом уже в реально действующем правительстве консерваторов (1970—1974 годы). И это несмотря на то, что Хьюма сильно уязвили закулисные действия партийных коллег, приведшие к его отставке.

Впрочем, за все в жизни, как известно, приходится расплачиваться. Хит, вытеснивший, в свое время Дугласа-Хьюма, сам стал потом жертвой интриг. Он несколько лет молчал, а потом проявил себя как непримиримый критик курса «железной леди». В печати его атаки звучали, а вот на партию особого впечатления не произвели. К тому же многие старые друзья и помощники отставного лидера быстро переметнулись на противоположную сторону. Живая власть для растущих политиков повсюду в мире привлекательнее, чем старые покровители.

«Леди Тэтчер после своего ухода тоже испытала разочарование подобно сэру Эдуарду, — пишет «Таймс». — Но она более опасна, поскольку сохранила много союзников в партии и в прессе».

Александр КРИВОПАЛОВ.
ЛОНДОН.

DIE ZEIT Газета «Цайт», ФРГ

НА КАЖДЫЙ ТЕЛЕФОН С ЗАМКОМ ЕСТЬ ЧИП С ОТМЫЧКОЙ

Спецов по подслушиванию мучают кошмары. Достижения электроники исключают возможность подслушивания. Слова превращаются в сигналы, смысл которых разгадывает лишь тот, кто владеет «отмычкой».

Телефоны с замком позволяют фирмам избегать риска стать жертвами промышленного шпионажа. Но разведки и другие спецслужбы, занимающиеся подслушиванием по соображениям безопасности, опасаются, что теперь их поднадзорные — вражеские агенты, главари мафии, террористы и прочие преступники — смогут разговаривать по телефону, не боясь посторонних ушей. Разумеется, если они должным образом запрограммируют свои аппараты. Такого рода технику уже начинает выпускать фирма «Сименс», сообщает газета «Цайт».

Технология кодировки разработана американскими учеными. В середине апреля президент США Клинтон представил общественности компьютерный чип по имени «клиппер», созданный инженерами Агентства по национальной безопасности: он может кодировать речевую информацию, но в то же время дает возможность государственным чиновникам расшифровать любой код, разумеется, с санкции прокуратуры.

С согласия Агентства по национальной безопасности первые «клипперы» уже программируются в Южной Калифорнии на фирме «Микотронкс». Приобрести их вскоре сможет каждый, желающий защитить свой телефон или телефакс от «взлома»: достаточно нажать кнопку, и аппарат начнет передавать (или принимать) не слова, а шифрограмму.

Словом, сами абоненты будут обращаться друг с другом вполне нормально, а для того, кто захочет их подслушать, разговор потеряет всякий смысл.

Принцип шифровки, конечно, не нов. Но в «клиппере» как бы зарезервирована на всякий случай пара ушей для государства.

В Соединенных Штатах этим никто не возмущается. Там действует закон, предоставляющий государству право «второго ключа». Службы безопасности могут пользоваться им, если сочтут, что того требуют интересы общества.

В Германии подобного закона пока нет. А поскольку для техники границ не существует, то появление телефонных аппаратов с иммунитетом к прослушиванию со стороны не могло не встревожить экспертов по безопасности.

В Бонне циркулирует секретный документ министерства внутренних дел, предупреждающий руководство различных ведомств, научных и промышленных учреждений о возможных последствиях использования новой техники. В нем содержится прозрачный намек, отражающий пожелание немецких спецслужб последовать примеру американцев и дать им право встраивать в закрытые телекоммуникационные системы «слуховые окна».

Промышленники не в восторге от такого предложения. Они уверяют, что даже публичные дискуссии на такую деликатную тему могут повредить бизнесу, отпугнув потенциальных клиентов, готовых приобрести новый телефон с личным кодом. Было бы ошибкой, доказывают они, пытаться регулировать рынок кодируемых аппаратов различного рода запретами и ограничениями.

Эксперты по безопасности парируют: владельцы информации имеют постоянное преимущество перед «взломщиками». Методы кодировки непрерывно совершенствуются. Для этого используются персональные компьютеры. За последние 5—10 лет в этой области произошла настоящая революция. Электронный код — не сейф, взломать его куда труднее. Но у государства все же должен быть второй ключ. Проблема лишь в том, чтобы «государственная отмычка» не попала в чужие руки.

Практически это маловероятно. Преступникам, которые решаются пойти на похищение закодированной информации, придется изрядно попотеть: решение шифрограмм—занятие трудоемкое. Похитить же оборудование еще сложнее. Оно находится в глухом помещении, за бронированными, звуконепроницаемыми стенами. Совсем как в шпионских романах.

Механизм изготовления самого чипа достаточно прост. После того, как программа готова, в переносной компьютер загоняются поочередно три дискетки. На первой каждому номеру телефонного аппарата присваивается свой ключ, вторая соединяет номера аппаратов с соответствующими ключами. Третья — самая важная — хранит программу кодировки.

Один агент уносит в «дипломате» первую дискетку, другой — вторую. С помощью третьей программируются чипы. В конце концов эту третью дискетку уничтожают, как и сам компьютер. Агенты расходятся по домам, и чипы поступают в продажу. Стоят они около 20 долларов каждый.

В Германии в широкой продаже таких чипов еще нет. И прежде всего потому, что немцы никак не решат: следует ли наделять спецслужбы дополнительными полномочиями по подслушиванию?

Евгений БОВКУН.
БОНН.

СВИНЦОВЫЕ АККУМУЛЯТОРНЫЕ БАТАРЕИ
"ПАУЭР ИНТЕРНЭШНЛ" предлагает оптовые поставки АКБ:
6СТ-190А (132, 90, 75, 60, 55, 50), 3СТ-215, 3МТ-8.
Телефоны: (095) 923-38-84, 973-14-73.
Телефакс: 200-46-74.
MegaPro

ИВАНОВСКАЯ МАРКА
Торговое представительство в Москве: Москва, ВВЦ, павильон № 1, офис 20. Тел.: (095) 187-37-15, 187-34-98, 181-76-37. Факс: (095) 187-17-69.
Торговое представительство в Иваново: 153016, г. Иваново, ул. Б. Хмельницкого, 4. Тел.: (0932) 38-16-31, 38-08-72, 38-16-24. Факс: (0932) 38-16-24, 32-77-56. Телетайп: 227-155 ТРАСТ.
СВОБОДНАЯ ПРОДАЖА АВТОКРАНОВ «ИВАНОВЕЦ»
MegaPro

Камбио
Единство стиля и действия
Все для офиса и комфорта!
Компьютеры:
AT 386 SX-40 2/40 ... 770$
AT 386/387 SX-40 2/80 ... 890$
AT 486 DX-50 8/200 Cache 256 ... 1800$
NoteBook 386 SX-25 2/80 ... 1099$
• Оплата в рублях по курсу
• Гарантийное и послегарантийное обслуживание
Калькуляторы:
Ataba - 629 ... 5$
Ataba - 6188 ... 11$
Canon KS-122 (8=разр., карманный) ... 17$
Canon BS-122 ... 20$
В торгово-выставочных залах АО "Камбио":
▪ Новый Арбат, 8 (Дом книги, 2-й этаж), тел/факс: (095) 291-03-94.
▪ Пл. Победы, 1,корп.А(возле Триумфальной арки), тел. 148-74-92.
▪ Ул. Усиевича, 13 (метро "Аэропорт"), тел. 151-24-41.
▪ Магазин оптовой продажи: ул. 1812 года, 2, тел. 148-98-96.
для справок: /095/241-26-62
Офисная мебель западных фирм

ТОК ИНТЕРНЭШНЛ
КОМПЬЮТЕРЫ МАРКИ "ЛЭНД" ОФИЦИАЛЬНЫЙ ДИЛЕР
286/287-20 MHz/RAM 1 Mb/HDD 40 Mb/SVGA ... $635;
386SX-33 MHz/RAM 2 Mb/HDD 120 Mb/SVGA ... $760;
386DX/387DX- 33 MHz/ RAM 4 Mb/HDD 170 Mb/SVGA ... $985;
Принтер STAR NX-1001 (матричный) ... $199.
Гарантия 1 год.
Высылаем счета по факсу.
Оплата в рублях по курсу.
intel inside
Москва, (ст. м. "Парк культуры"), телефоны: (095) 246-50-18, 246-26-73, 246-67-52 (круглосуточно), факс: (095) 246-50-18.
MegaPro

БЕЗ ПОСРЕДНИКОВ СО СКЛАДА В МОСКВЕ!
РЕКОНА
САПОГИ ЖЕНСКИЕ "экстра-класс"
Тел. (095) 485 7263
Факс (095) 485 0200

ПРОДАЕМ И ПОКУПАЕМ
СКВ
ЛЮБЫЕ СУММЫ НАЛИЧНОЙ ВАЛЮТЫ ПО ГИБКОМУ КУРСУ
Минимальная купюра 5000 рублей
Выдаем разрешение на вывоз!
Звоните круглосуточно: (095) 289-61-14
от 5000$ тел. 289-42-86
Адрес: Москва, Новосущевский пер., д. 4

ФИРМА ЭРМА
ВСЕГДА НА СКЛАДЕ!
продукция компании PHILIP MORRIS и других ведущих фирм
разнообразные НАПИТКИ И СОКИ
Приглашаются на работу:
секретарь (со знанием английского языка), водитель (зарплата от 70 тыс. руб.), проживающие в Кунцевском районе.
121609 Москва, Рублевское ш., 28, кор.3 тел.: 415-15-04, 415-15-85, 415-82-74, 415-15-75 (з/о). факс: 415-29-73 (без выходных дней).

МАЛЕНЬКИЕ КОМПЬЮТЕРЫ ДЛЯ БОЛЬШИХ ЛЮДЕЙ
NOTEBOOKS
модели NEC, TOSHIBA, EVEREX, JETBOOK, ZENITH, OLIVETTI по ценам от $930 до $5300
НОВАЯ СУПЕРМОДЕЛЬ — NEC Versa (486/487SL-25 MHz, RAM 4 Mb, HDD 180 Mb, A/M).
Первый Notebook, использующий архитектуру Local Bus Video. Наращивание оперативной памяти. Подсоединение внешнего винчестера, сетевых и факс-модемных карт. Возможность установки дополнительных батарей. Легкосъемный заменяемый цветной экран.
Со склада в Москве, гарантия - 1 год, оплата в рублях по курсу, скидка - оптовым покупателям.
Москва, Центр, Басманный тупик, 6а, (ст. м. "Кр. ворота"), тел.: (095) 971-57-51, 971-57-60; факс: (095) 971-55-28.
концерн БЕЛЫЙ ВЕТЕР
MegaPro

ПОЧЕМУ МЫ ТАКИЕ, КАКИЕ МЫ ЕСТЬ?

На этот вопрос пытаются ответить с помощью кибернетики

Георгий МЕЛИКЯНЦ, «Известия»

Ежедневно на нас обрушивается поток политических лозунгов и теоретических откровений. Часто противоположные по смыслу, они усложняют для людей выбор позиции. Поток этот, видимо, не прекратится и в ближайшем будущем — началась избирательная кампания, и у некоторых политических сил велик соблазн взять реванш хотя бы в сознании избирателей. Как противостоять обвальной политической манипуляции, в магнитном поле которой мы все оказались вольно или невольно?

— Надо как минимум очистить общественное сознание от пропагандистских ракушек,— говорит доктор географических наук Григорий Гольц. В Институте народнохозяйственного прогнозирования РАН, где он руководит лабораторией, широко применяют при социологических исследованиях методы синергетики — нового направления кибернетики. «Старая» кибернетика как бы укладывала действительность в те структуры, которые принимались за оптимальные. Синергетика же теперь старается изучать действительность во всей ее конкретной неоднозначности. Полученные знания способны затем преломляться в управлении на уровне достаточно раскрытых сложностей жизни.

— Большинство людей мыслят линейно, — продолжает Г. Гольц, — то есть глядя на вещи с позиции своего предыдущего опыта, как бы по прямой. Для отдельного человека это привычно, вполне безобидно. Но когда прямолинейно мыслит руководитель, или, не дай Бог, сам вождь, или, как было совсем недавно, почти весь парламент, то и через все структуры власти они претворяют именно такой тип мышления. Нас хотят вернуть к нему, вернее — нам не дают зыриться из него. Между тем все зависимости, влияющие на общественную жизнь, по прямой не освоишь.

— Например, нам твердят о «развале державы», «распродаже России». Пугают «заговорами». Это удобные для манипуляции лозунги на фоне ослабленной исторической памяти. А как обстоят дела в действительности?

— Ответим себе на непростой вопрос: в чем не придуманные пропагандой, а истинные причины той кошмарной для большей части народа жизни, вот уже многие столетия почти фатально преследующей обитателей этой огромной территории? Они возникли не вчера и не позавчера. Интенсивно расширяясь, Россия ко времени Петра Великого и Екатерины II сформировалась как самое большое по территории за всю историю человечества государство. Его границы нужно было оберегать. Так доминирующей во всем становится военная ориентация. Любое решение или действие рассматривается сквозь призму державности и стратегических интересов.

Необъятные земли, их потенциальные богатства в свою очередь породили стойкий в поколениях стереотип: зачем высокая производительность труда, когда столько свободной территории? Однако как при низкой производительности хозяйства покрывать все увеличивающиеся военные расходы? Правители великого государства, к большой нашей беде, не нашли ничего лучше, чем ведущей доходной статьей в бюджете России сделать крепкие спиртные напитки. За сто лет — с середины XVIII по середину XIX веков —потребление водки через монопольную торговлю возросло на душу населения в 6 раз.

— Возник порочный круг взаимосвязей: избыток территории — слабая транспортно-коммуникационная сеть — военно-административное управление — централизованно направляемое пьянство — бюрократизм и коррупция — экстенсивное ведение хозяйства.

— В этой мясорубке часто оставались невостребованными многие мировые достижения в области просвещения, искусства, науки (например, генетика, кибернетика, авангард, экология). У значительной части населения закрепилось неприятие нового, прогрессивного — зачем менять ценностные ориентации, стиль жизни? Да и после Октября под новыми лозунгами фактически протаскивались старые приемы хозяйствования в условиях военно-феодального государства.

— По-вашему, возврат к экстенсивным методам оказался созвучным потаенному, чаще не осознаваемому стремлению людей к устойчивости бытия?

— Именно так. Добавьте присущее военно-административной системе беспрерывное изменение законов, положений, перекраивание владений. Власть потеряла уважение. Тяжкое это наследство, доставшееся большевистским правителям, было ими многократно умножено. Не привел к увеличению потенциала страны и невиданный темп урбанизации.

— Если считать городом концентрацию разнообразия во всех сферах жизнедеятельности, в конечном счете —концентрацию культуры, то наша урбанизация...

— ...прикрывала стремление в кратчайшие сроки создать современную военную машину. Огромные массы людей, согнанные с земли, направлялись в разбухающие старые центры или во вновь создаваемые города. А ведь это не нормальные, т. е. эволюционно вызревающие очаги культуры — это попросту большие общежития при военных заводах.

— До сих пор, однако, немало людей живут с мифическим, намеренно искаженным представлением о мире. И не только старшее поколение, но и молодежь: мифу поверить легче, чем задуматься над жизнью.

— Чтобы открыть людям глаза, остро необходима историческая реконструкция прежней, часто недоброкачественной информации. Синергетика и тут предлагает многофакторный показатель, который я бы условно назвал индикатором самоценности жизни. Он вбирает в себя шесть существенных элементов — национальный доход; долю национального дохода, расходуемую на военные нужды; численность населения; долю расходов на питание в денежном бюджете семьи; коэффициент смертности; среднюю продолжительность предстоящей жизни (есть и такой показатель в современной статистике, он тесно связан с качеством жизни). В нашей лаборатории мы применили индикатор к расчетам по десяти странам разного уровня развития с конца XVIII века по наши дни и с прогнозом на ближайшие тридцать лет. Для краткости и обозримости приведу лишь данные по четырем странам:

	Россия, б. СССР	Франция	Япония	США
1900	0,67	1,12	0,92	1,01
1930	6,92	1,54	1,34	2,78
1960	3,48	2,92	4,71	6,36
1990	3,32	11,55	21,64	21,20
2020	6,33	30,22	86,40	43,40

Как видно, самоценность жизни у нас начиная с 60-х годов топталась на месте. Периодом наивысшего ее подъема до войны были 1925—1930 годы. Затем резкое падение. После войны рост был лишь в 1965—1970 годах — и снова длительный спад. Таких провалов в период мирного развития не было нигде. Доля национального дохода, расходуемая на гонку вооружений, даже в «перестройку» превосходила этот же показатель в развитых странах в 5—6 раз. Исторически заложенная военная ориентация страны достигла кульминации... в дни мира.

А как было, для сравнения, в Японии? В последний 30-летний период пришло, в частности, избавление от изнурительного домашнего труда, ухода за детьми, стояния в очередях. Увеличились социальные гарантии, лучше стала обеспечиваться личная безопасность граждан и их имущества. И, наконец, не сбылись запугивания «усилением эксплуатации трудящихся» в связи с роботизацией, компьютеризацией. В итоге разрыв в средней продолжительности предстоящей жизни «у нас и у них» составляет сейчас десять лет.

— Вы считаете, что ваш индикатор самоценности жизни — объективная мера ее качества?

— Судите сами. Как, например, объяснить рост дорожно-транспортных происшествий у нас при весьма скромном по сравнению с Западом уровне автомобилизации? А «у них» абсолютное число смертей на дорогах с 70-х годов устойчиво уменьшается: чем больше сам человек ценит свою жизнь, тем он осторожнее. Все общество при этом, включая пешеходов, производителей транспортной техники, строителей дорог, эксплуатационные службы и дорожную полицию, начинает работать как организм, действительно ответственный за жизнеобеспечение.

— Мы упоминали жупел: «продают Россию». Станислав Говорухин, например, «нажимает» на достижения России в первое десятилетие XX века. Но не говорит ни слова о том, что доля иностранного капитала в русских банках возросла с 7,5 процента в 1870 году до 43 процентов в 1914-м.

— Увеличилась она и в промышленности: почти половина всех капиталов принадлежала иностранцам. Даже первая мировая война со стороны России велась в основном не на «свои».

— «Великая Россия» — не синоним ли это «большой России», то есть самой большой в мире территории, «одной шестой планеты»? «Продать Россию» в сознании многих связано прежде всего с территорией. Остальное, мол, приложится...

— На этой надежде, на этом чистом, в общем-то, чувстве строили свою обманную политику поколения наших царей—вождей—руководителей. Бедный человек, но с необъятной территорией — какой это мощный источник разрушительных социальных процессов! И как сильно в нем негативное отношение к эффективности производства, интенсификации труда на ограниченной территории! Потому и земля у нас до сих пор ничего не стоит.

— А как вы объясняете межнациональные конфликты в бывшем Советском Союзе?

— Это особый и очень сложный вопрос, всякий раз поворачивающийся новыми, подчас неожиданными гранями. Но если говорить предельно кратко, то существует закон массового поведения людей в зависимости от предоставленного разнообразия. С ростом благосостояния лавинообразно возрастают потребности, их неумеренный рост может обогнать рост предоставленного разнообразия. Когда нет выбора (что характерно для тоталитарных режимов), возникают как бы стартовые условия для напряженности. А с ослаблением государственного контроля за личностью джинн вырывается из бутылки.

— Но стартовые условия в многонациональном государстве разные, а, значит, и скорости изменений на разных территориях и в разных слоях общества существенно отличаются.

— Дополнительная напряженность, а то и взрыв возникают как бы от разницы этих потенциалов. Последствия, как видим, трагические.

— Самое неприятное — накопленные недоверие и обиды делают межнациональные конфликты долговременными.

— Выскажу непопулярную мысль: опасен не территориальный распад еще недавно обширной страны. Уменьшение зависимости от центра — начало конца прежней военно-стратегической ориентации, ослабить которую оказалось возможным только с помощью хирургических приемов. Меня нынешняя дезинтеграция не пугает. Все равно экономические, социальные и культурные силы, объединяющие народы, так велики, что неминуемо приведут к их новому союзу, причем на более высоком качественном витке. Это произойдет по логике жизни, а не в результате реставрации Советского Союза, что без большой крови невозможно. Вопрос: как приблизить это время? Но сие зависит уже от глубины расхождений и, как бы ни пытались мы в вопросе о роли личностей,— от ответственности национальных лидеров.

— Получается так: при полном контроле со стороны государства за поведением личности — тоталитарный режим сталинского типа. Развитые демократические структуры управления вырастают на фундаменте культурного наследия стран и народов и при полном самоконтроле их поведения. Но до этого еще не скоро. Между этими состояниями — полоса неустойчивости, и в этой полосе мы сейчас находимся. Как долго это продлится?

— Думаю, еще лет пять—семь. Борьба политических сил, настроение народа определяются, хотите не хотите, борьбой за устойчивость. Возвратиться в прежнее состояние? Жизнь показала: это блажь, абсурд. Но путь прогрессивного развития труден тем, что требует не только от управляющих, но и от всего народа найти силы для самопреодоления. Самопреодоление— вот что необходимо. Как раньше говорили — перековка... Научное и культурное обеспечение при этом будет играть не меньшую, а, скорее, большую роль, чем простое увеличение товаров и услуг.

ТОРГОВЫЙ ДОМ КОМПЛЕКСНЫЕ СИСТЕМЫ COMPLEX SYSTEMS

Отдел оптовых поставок 292-58-11

PIONEER
The Art of Entertainment

Цены указаны в USD — БОЛЕЕ 300 НАИМЕНОВАНИЙ

	от $5000	от $50000
Музыкальные центры		
Pioneer MIDI J-30	938	903
Pioneer MIDI J-40	1140	1099
Pioneer MINI N-63T	704	679
Pioneer MINI N-83T	964	950
Автомагнитолы		
Pioneer KEH-2430B (а/рев, пам., 2x25W, 4x15W)	195	188
Pioneer KEH-2730B (а/рев, пам., 2x8.5W, 4x7W)	178	174
Pioneer KEH-2500 (а/рев, пам., 2x25W, 4x15W)	222	214
Pioneer KEH-3500 (а/рев, пам., 2x25W, 4x15W)	241	232
Автомобильные акустические системы		
Pioneer TS-1328P (60W, 45-25000Hz)	41	39
Pioneer TS-G1030P (50W, 45-20000Hz)	22	21
Pioneer TS-F1665 (100W, 35-25000Hz)	52	50
Pioneer TS-E1799 (150W, 30-28000Hz)	96	92
CD—плейеры		
Pioneer PD-S202 (8, 12см)	200	194
Pioneer PD-S502 (2-20000Hz)	255	246
Pioneer PD-S602 (2-20000Hz)	260	250
Pioneer PD-S802 (2-20000Hz)	315	304
Pioneer PD-M602 (6-диск.)	258	249
Pioneer CD CDX-M30 (6-диск., автомоб.)	344	330
Акустические системы		
Pioneer CS-501 (140W, 3-полосный, 40-20000Hz)	158	153
Pioneer CS-701 (190W, 3-полосный, 35-20000Hz)	220	213
Pioneer CS-901 (220W, 3-полосный, 33-20000Hz)	271	262
Кассетные деки		
Pioneer CT-S420 (20-21000Hz, 3 гол.)	277	267
Pioneer CT-S520 (20-21000Hz, 3 гол.)	320	308
Pioneer CT-S820 (15-21000Hz, 3 гол.)	402	388
Pioneer CT-W420R (30-16500Hz, двухкассетн.)	219	212
Pioneer CT-W620R (25-16500Hz, двухкассетн.)	259	250
Pioneer CT-W820R (25-20000Hz, двухкассетн.)	347	335
Pioneer CT-S920S (10-25000Hz, 3 гол.)	642	620
Усилители		
Pioneer A-702R (140W, 20-20000Hz)	557	537
Pioneer A-502R (100W, 20-20000Hz)	364	351
Pioneer A-302R (45W, 20-20000Hz)	229	221
Pioneer GM-1200 (70W, автомоб.)	203	198
Ресиверы (Тюнер + Усилитель)		
Pioneer SX-202 (55W, FM/AM)	264	254
Pioneer SX-702 RDS (90W, FM/AM)	368	355
Наушники		
Pioneer SE-400D (5-28000Hz)	34	32
Pioneer SE-500D (5-28000Hz)	41	40
Pioneer SE-700D (5-28000Hz)	50	48
Pioneer SE-IR700C (20-20000Hz, беспроводн.)	259	250
Эквалайзеры		
Pioneer GR-555 (7-полосный)	212	205
Pioneer GR-777 (10-полосный)	266	257
Pioneer EQ-4000 (9-полосный, автомоб.)	161	155

Canon

БОЛЕЕ 100 НАИМЕНОВАНИЙ

Копировальные машины	
Canon NP-1215	2010
Canon NP-1010	1252
Canon FC-330 (без картриджа)	670
Картриджи	
E-30 (4000 копий)	105
E-16 (2000 копий)	89
Тонеры	
для NP-1215	17
для NP-1010	15

Магазины розничной торговли в МОСКВЕ:
ул. ПУШКИНСКАЯ, д. 11 — 292-09-60, 292-52-22, М. «Театральная»
ул. КЕРЧЕНСКАЯ, д. 1А, корп. 3 — 121-12-81, 122-00-92, М. «Каховская»
УЛАНСКИЙ пер., д. 24 — 207-75-08, 207-75-28, М. «Чистые пруды»

Наши дилеры:
г. Нижний Новгород — тел.: (831-2) 33-67-05, 34-05-04.
г. Набережные Челны — тел.: (843-9) 53-82-25.

СОСТРАДАНИЕ СИЛЬНЕЕ НЕНАВИСТИ

В оккупированном гитлеровцами Орле работала Русская больница. Ее второй этаж занимали немцы, а на первом...

Сергей ЖДАКАЕВ, «Известия»

НЕИЗВЕСТНОЕ СРАЖЕНИЕ

Осенью 1948 года в освобожденном Орле побывал корреспондент Совинформбюро писатель А. Глебов. Поездка произвела на него сильное впечатление: «Мне довелось услышать в Орле много замечательных отзывов о двухлетней работе в тылу московских хирургов С. П. Протопопова и Б. Н. Гусева. Они спасли жизнь нескольких сот наших бойцов и командиров, бывших в плену... Я лично говорил с людьми, которых спасли врачи, и читал много писем, говорящих о том же».

Эти строки не вошли в орловский репортаж. Они предназначались начальнику Тыла Красной Армии генерал-полковнику Хрулеву. «Не имея пока возможности написать об этом в печати, чтобы не навести врага на след... наших врачей-патриотов в других, не освобожденных еще городах, — объяснял автор причину своего письма, — я считаю своим общественно-писательским долгом довести об этих фактах до Вашего сведения... Чтобы героическая и самоотверженная работа врачей получила должную оценку».

Свидетельство писателя Глебова не было единственным. Тогда же, в августе 1943-го, главный хирург армии Н. Бурденко на встрече с орловскими медиками охарактеризовал их деятельность как «выигранное сражение». Однако первое сообщение о врачах-патриотах появилось еще не скоро.

НА ЛЕГАЛЬНОМ ПОЛОЖЕНИИ

Через двадцать два года после Победы бывший фронтовой хирург, а к тому времени замдиректора Института хирургии им. Вишневского, доктор медицины, заслуженный деятель науки, кавалер орденов Ленина и Трудового Красного Знамени Сергей Павлович Протопопов прислал орловским школьникам-следопытам (по их просьбе) свои воспоминания «о пережитых событиях».

«На второй день после начала войны я был зачислен в ряды Красной Армии... В Орле я получил назначение начальником первого хирургического отделения Окружного госпиталя № 399», — начинает автор свое суховатое, почти протокольное изложение событий и фактов, озаглавленное также суховато и сдержанно: «Врачебный долг и война». Но, может быть, эта сдержанность больше всего и убеждает в достоверности рассказа.

Немцы взяли Орел в ночь со второго на третье октября. Около тысячи раненых и практически весь персонал госпиталя остались в городе. Уже утром, свидетельствует Протопопов, фашисты хозяйничали в госпитале, «и наших раненых, несмотря на мороз, выносили во двор... Собралось много народу, и мы организовали переправку раненых в больницу им. МОПРа».

Вечером в больнице состоялось «объединительное» собрание персонала, а ночью сестры переписали истории болезней. Многие раненые, таким образом, в одночасье превратились в орловских обывателей, а военврачи растворились среди докторов областной больницы.

В наградных листах медсестер М. Юрасовой, Н. Меркуловой и О. Евсютиной говорится, в частности, и о том, что их стараниями «коммунисты и комсомольцы значились беспартийными, евреи — русскими». По мере выздоровления их выписывали как гражданских и помогали уйти через линию фронта. Или переводили на легальное положение — под видом родственников.

Уже в конце 1941 года главврач Русской больницы В. А. Смирнов установил связь с лагерем военнопленных и добился разрешения переводить больных в Русскую больницу. Многие из них потом списывались как умершие. Патологоанатом В. Фарафонов аккуратно вел список «покойников» и предъявлял его немцам. «Покойники» тем временем получали минимум одежды и уходили из больницы.

Почти два года, до самого освобождения Орла, Русская больница работала легально. Врачи вели прием населения и даже получали символическую зарплату, равную примерно стоимости буханки хреба. Одно из отделений располагалось в двухэтажном корпусе на Тургеневской. Второй этаж занимали немцы, на первом лежали раненые. Как в кино...

Больше всего работы было у хирургов. Из окрестных сел все время подвозили на случайных подводах угодивших под бомбежку колхозников, жителей периферийных городов. Временами среди них оказывались военные. «26 мая 1942 года, — вспоминает летчик К. Синицын, — я был сбит в районе Тросно и привезен в Орловскую больницу с тяжелым ранением ног под видом крестьянина. Год и два месяца я лечился в тылу у немцев».

Собственно, лечение закончилось гораздо раньше, свидетельствует доктор Протопопов. Но гипс сохранялся до самого освобождения Орла.

Другой летчик, Александр Гомзиков, поступил как военнопленный. «Он был очень тяжелым, — вспоминает операционная сестра В. А. Алешина, — огнестрельные ранения ног, переломы, скальпированная рана. Немцы сбили его над Орлом, потом охотились за ним с собаками. Привезли без сознания и приказали доктору Гусеву делать срочную операцию: не терпелось его допросить. Но Гомзиков все еще был без сознания. А когда очнулся, Гусев сделал ему морфий». Несколько дней, по словам Веры Алексеевны, хирург поддерживал больного в этом состоянии искусственно, а потом проинструктировал, как симулировать потерю сознания. В конце концов немцы потеряли к нему интерес и оставили в покое. В целях конспирации доктор Гусев вырезал ему аппендикс и искусственно поддерживал нагноение швов. Гомзиков пролежал таким образом до прихода наших частей, почти сразу вернулся в строй и закончил войну Героем.

В числе спасенных таким образом С. Протопопов вспоминает танкиста Захарова (лечился под видом крестьянина из деревни Миловка), летчиков Чернышова и Некрасова, рядового Берсенева, капитана медслужбы Гинзбурга, лейтенантов Морозова, Васильева, капитана Маркова. Марков был заместителем начальника управления НКВД по Киевской области. «Доктора Гусев и Протопопов, — свидетельствует он, — клали в хирургическое отделение городской больницы военнопленных из лагеря, накладывали им ложные гипсовые повязки, скрывали от фашистских варваров, зачисляя в списки гражданских больных... В их числе и я спасся от расстрела».

Судя по всему, это свидетельство сыграло в дальнейшей судьбе врачей немаловажную роль.

ЕДА И ДРОВА

И Синицын, и Гомзиков, и десятки других пациентов Русской больницы будут потом с благодарностью вспоминать не только врачей, но сестер и санитарок. Руканову, Алешину, Шуметову, Сырцеву, Семенову, Абашину... «Вся работа в пользу раненых, — по словам Протопопова, — имела успех только благодаря участию в ней сотрудников больницы». Стараниями персонала орловцы стали носить в больницу картошку, суп, сухари — кто что мог. «Семья Сергеевых, — вспоминает Протопопов, — больше года кормила летчика Гомзикова». Четырнадцатилетняя Лиза Маричева носила в больницу молоко. «Надо было взять два мешка, несколько кубанов (у нас на Орловщине так называют кринки) и хорошенько все упаковать. Мешки надо было взять наперевес: сзади и спереди. Там кубана три-четыре и здесь столько же. Интерес был побольше взять. Поэтому, когда приходила в город, плечи кровью уже покрывались».

После войны Лиза Маричева окончила медучилище, устроилась в областную больницу и однажды попалась на глаза Вере Алексеевне Алешиной. «Мне как будто лицо твое знакомо, — сказала Алешина. — Ты во время войны не работала?» «Я не работала, но к раненым ходила». «Значит, это тебя все разыскивают. Спрашивают Лизу, а по фамилии никто не знает».

Самые стойкие ощущения работавших в оккупации — голод и усталость. Усталость была сильнее страха, дело важней опасности. «Я работал санитаром-истопником инфекционного отделения, — вспоминает врач областной больницы Владимир Леонидович Цветков. — Обязанностей у меня было две: отопление и водоснабжение. С водой было проще. Возил из Орлика в большом железном баке на санках. Десять—двенадцать рейсов в день. А дров не было. Их надо было добыть. И как можно больше: печи и прожарочные шкафы топились чуть не круглосуточно. Сначала в дело шли полы и перекрытия из разрушенных домов, но к 42-му году все сожгли. Оставались только пни. Чтобы выкорчевать пень, надо было сначала выдолбить из-под него землю. Потом отпилить боковые корни, дойти до стержневого, повалить его. Потом — колоть, отщипывая по полену... За день заготавливал по полкуба и уставал страшно».

Если бы персонал не работал сутками, если бы жители не носили продукты, если бы врачи и сестры не прятали от немцев запасы лекарств, считает В. Цветков, спасение раненых было бы невозможным.

ТИХАЯ СМЕРТЬ ПАТОЛОГОАНАТОМА

Говорят, что от скромности не умирают. Патологоанатом В. Е. Фарафонов умер именно от скромности.

Последние дни, вспоминают сослуживцы, Фарафонов ходил на работу пошатываясь, а однажды не пришел совсем. Когда вскрыли квартиру, он уже не дышал. Как потом выяснилось, накануне к нему наведались полицаи. Под видом обыска обшарили квартиру и унесли остатки сухарей и круп.

В истории Русской больницы этот эпизод упоминается одной строкой. На фоне активного сопротивления тихая смерть Фарафонова выглядит буднично: частный случай, бытовой факт. Хотя, если вдуматься, это, может быть, и есть одно из ярких проявлений достоинства и силы духа. То есть тех самых качеств, которые и позволили выстоять и победить врага. Временами эти качества обнаруживали себя в форме героических поступков, но чаще — в виде будничного черного труда. В сущности, из этого труда и состоял подвиг орловских медиков.

После освобождения Орла Русская больница передала армии больше двухсот боеспособных солдат и офицеров. Всего (по официальным данным) было спасено около тысячи человек.

РОДИНА БЛАГОДАРИТЬ НЕ СПЕШИЛА

В 1965 году 23 сотрудника Русской больницы были награждены медалями «За мужество и отвагу, проявленные в борьбе против немецко-фашистских захватчиков». Родина не забыла своих героев. Но паузу выдержала.

Среди награжденных — руководитель Русской больницы бригадный врач В. Смирнов. Он представлен к медали «За отвагу» посмертно. В наградном листе сказано, что Смирнов «с риском для жизни» спасал бойцов и командиров, «арестовывался гестапо, но был выпущен из-за недоказанности вины».

Вот судьба: после гестапо Смирнов арестовывается НКВД, лишается всех званий и заслуг и увольняется из армии без выходного пособия. Ему даже вычеркнули из трудового стажа два года оккупации. Говорят, за несколько месяцев, проведенных в застенках НКВД, доктор состарился больше, чем за годы оккупации. Надо оценить ситуацию: Смирнов спасает от расстрела людей НКВД, а потом люди НКВД начинают с пристрастием допрашивать, кто его родители и чем он занимался до семнадцатого года.

Обвинения, впрочем, не подтвердились, Смирнова освобождают «за недоказанностью вины», но «забывают» вернуть звания и работу. Затравленный доктор вскоре умирает от инфаркта. Война кончилась, но классовая борьба продолжала обостряться. А для борьбы всегда нужны враги.

Собственно, жертвами этой борьбы в той или иной степени стали все сотрудники Русской больницы. «Почти двадцать лет на нас смотрели как на врагов народа, — вспоминает В. Цветков. — Если в оккупации остался живой — значит, предатель. Не брали на работу, могли выселить из квартиры. Мы были как бы людьми второго сорта».

Впрочем, тем, кого они спасли от фашистов, пришлось не лучше. «Мне этот плен тоже испортил всю жизнь, — признается геройский летчик А. Гомзиков в письме В. А. Алешиной.— Не давали никакой работы, хотя я попался тяжелораненым. Сейчас жизнь потихоньку наладилась. Пенсию получаю 25 рублей, да прирабатываю в колхозе... Писать, Вера, не знаю что. В моей жизни нового и хорошего мало». (Письмо датировано декабрем 1965 года).

В этих репрессиях есть своя логика. С точки зрения режима, медики были плохими патриотами. Они спасали людей, по словам В. Цветкова, «по доброте душевной». А от них ждали ненависти. У нас нет пленных, говорил Сталин, есть только предатели.

Еще В. Гроссман заметил, что фашистский и коммунистический режимы похожи как близнецы: и тот, и другой произрастают из ненависти. Только Гитлер проповедовал ненависть к «инородцам», «низшим расам», а Сталин — к соотечественникам, к «классовым врагам».

То, что понял и показал Гроссман, сегодня стало очевидным: красно-коричневые продемонстрировали свое идейно-политическое единство на почве ненависти к демократии.

К счастью, консервативная провинция не торопится под национал-коммунистические знамена, не спешит расстаться со своими несколько старомодными представлениями о доброте, достоинстве, милосердии. Судьба Русского госпиталя свидетельствует о том, что сострадание сильнее ненависти, а достоинство сильнее насилия.

ОРЕЛ.

Фирма продает новые автомашины ВАЗ со склада в Москве. Недорого.
Телефоны: 112-22-48, 112-62-17.

Акционерное общество "Димако" продает новые микроавтобусы РАФ по цене завода-изготовителя.
Тел.: (095) 924-59-88
Факс: (095) 9258163

Представительство фирмы реализует со склада в Москве IBM PC/AT:
286/287 – 16МГц/1/60 MB/1,44/1,2/SVGA/512/2S/1P/Mouse....649 $
386/387 SX – 33МГц/2/120/1,44/1,2/SVGA/512/2S/1P/Mouse....819 $
386/387 SX – 33МГц/2/90/1,44/1,2/SVGA/512/2S/1P/Mouse....799 $
386/387 DX – 40МГц/4/120/128 CACHE/VIDEO-RAM/ 1MB/SVGA/ 2S/ 1P/ Mouse....1019 $
NOTEBOOK 386 SX- 33/FAXMODEM/2/60....1250 $
Мониторы SVGA 0,39....200 $
Оплата – в рублях по курсу ММВБ.
Телефоны: (095) 271-93-71, 271-93-72, 278-23-38

Предлагаем со склада в Москве КАССОВЫЕ АППАРАТЫ OLIVETTI для торговли и банков, с гарантией.
Цены умеренные.
Телефоны: (095) 921-00-90, 928-05-37

"БоБ Лтд"
телевизоры, моноблоки, видеомагнитофоны, видеоплейеры, магнитолы, музыкальные центры
фирмы AIWA, 1993 год
Гарантия 2 года.
В розницу и оптом!
Тел.: (095) 179-72-47
Факс:(095) 179-87-77
Москва, ул.Артюхиной, д.6, стр.1

ПРОИЗВОДСТВЕННОЕ ОБЪЕДИНЕНИЕ ГОСПРОМСТРОЙ
ФИРМА "СТОРМЕТ"
ПРЕДЛАГАЕТ СО СКЛАДА В МОСКВЕ:
стальную и латунную дверную фурнитуру классического английского дизайна.
ПРИ ОПТОВЫХ ЗАКУПКАХ ПРЕДОСТАВЛЯЮТСЯ СКИДКИ.
Телефоны: (095) 332-75-25, (095) 331-40-92

А/О "Павлов и Павлов" предлагает со склада в Москве
АВТОМОБИЛИ:
УАЗ-31512 (легковой),
УАЗ-3303 (бортовой),
УАЗ-3741 (фургон),
УАЗ-2206 (микроавтобус),
УАЗ-3962 ("скорая помощь").
Вязальные машины BROTHER KH-868, KH-940 (производства Японии) с дополнительным оборудованием и запасными частями.
Форма оплаты любая.
Тел.: (095) 369-1766, 369-0772.
Факс: (095) 369-1766.

МММ ИНВЕСТ

● По мнению экспертов популярного американского еженедельника «Ньюсуик», «МММ» – **САМАЯ** перспективная компания России!

● Уставный капитал «МММ – инвест», зарегистрированный в ГКИ РФ, **102** миллиарда рублей – **САМЫЙ** большой в России!

● С начала года стоимость каждого ваучера, вложенного в фонд «МММ – инвест», возросла в **87,2** раза – это **САМЫЕ** высокие дивиденды в России!

Акции фонда «МММ – инвест» – в любом почтовом отделении России!

АДРЕСА:

пл. Революции, д. 2, Музей В.И. Ленина
Часы работы: 9.30 - 21.00

Варшавское шоссе, д. 26
Часы работы: 9.00 - 21.00
Ежедневно.

Пречистенка, д. 14 (м. «Кропоткинская»)
Часы работы: 9.00 - 18.00
Выходной – субб., воскр.

Смоленский б-р, д. 3/5 (м. «Парк культуры»)
Часы работы: 9.00 - 18.00
Выходной – субб., воскр.

Продается полностью укомплектованная автоматическая фрезерно-брусующая **ЛИНИЯ РАСПИЛОВКИ ДРЕВЕСИНЫ** производительностью 150 м³ за смену (фирма «Linck», ФРГ).
Линия в рабочем состоянии находится в 170 км от Москвы.
Справки по телефонам: *(095) 170-31-01, 170-41-01*

АО "Мембранная техника":
✓ обессоливание, очистка воды;
✓ очистка стоков (сож, масложир и т. п.);
✓ концентрирование молочных продуктов на компактных мембранных установках.
115612 Москва, а/я 33
Тел.: (095) 381-41-65

ТОО "ТКСМ-2" предлагает организациям в 1993–1994 гг.
кирпич силикатный утолщенный (250x120x88)
в неограниченном количестве.
Цена 50 500 рублей (включая НДС) за 1000 штук.
Адрес комбината: 170019 Тверь, ул. Туполева, 117
Тел.: (08222) 1-66-46, 1-41-81, 1-10-75, 1-65-85
Телетайп: 171214 Тверца

VIMCOM **ФИРМА "ВИМКОМ"**
ОФИЦИАЛЬНЫЙ ДИЛЕР ФИРМЫ "CANON"
Продает со склада в Москве ***КОПИРОВАЛЬНУЮ ТЕХНИКУ***

CANON FC-330 (A4) с картриджем	- 769$
CANON NP-1010 (B4)	- 1446$
CANON NP-1215 (A3)	- 1999$
CANON CLC-10 (A4) цветной	- 5781$

телефоны (095) 176-09-28; (095) 176-12-49; (095) 112-43-09; (095) 181-96-62
факс (095) 176-79-98

Чулочно-носочная фабрика реализует со склада в Твери
колготки женские (полиамид 100%)
носки мужские
Телефон: (08222) 1-40-19

ФИРМА **"ДИАМАНТ" продает** со склада в Москве
кондитерские изделия и продукты питания ведущих зарубежных фирм в широком ассортименте.
Прямые поставки – низкие цены.
Телефоны: (095) 475-40-32, 474-75-64

МЫ НУЖНЫ ДРУГ ДРУГУ

НАРОДНАЯ ФИНАНСОВО-ПРОМЫШЛЕННАЯ КОРПОРАЦИЯ **ЕДИНЕНИЕ**

1 октября 1993 г. открыта подписка на акции
Народной финансово-промышленной корпорации
"ЕДИНЕНИЕ"
(акционерное общество открытого типа)

Учредителями НФК "Единение" являются:

- Акционерное общество закрытого типа **Объединение ЛЛД**";
- Коммерческий банк **"ПРОМСТРОЙБАНК"**;
- Межотраслевая ассоциация **"СОДРУЖЕСТВО"**;
- Международный институт леса.

Размер уставного капитала **НФК "Единение"** с учетом предстоящей эмиссии - более 50 миллиардов рублей.

Стоимость одной акции **НФК "Единение" - 1000** рублей.

Ваши деньги будут вложены в:
- *добычу золота и других полезных ископаемых;*
- *строительство комфортабельных жилых домов и производство стройматериалов,*
- *производство и модернизация отечественных автомобилей (УАЗ, ВАЗ, ГАЗ и др),*
- *переоборудование ряда отечественных гостиниц в высококлассные отели;*
- *производство высококачественных кино- и фотоматериалов.*

Это в свою очередь:
- ***защищает Ваши деньги от инфляции, так как они вкладываются в действующие рентабельные производства;***
- ***делает Вас владельцем реальной собственности, постоянно приносящей доход.***

Устанавливается система премиальных до **250%** годовых, начисляемых в зависимости от времени приобретения акций.

Купить акции НФК "Единение" Вы можете по адресам:

г. Москва, справки и консультации по телефонам: (095) 299-42-48, 200-57-69
Тверская, 28, кор. 2;
ул. Яузская, 1/15;
ул. Гостиничная, 5а (13 корпус гостиницы "Заря");
ВВЦ (строение за павильоном "Ветеринария");
ул. акад. Скрябина, 21;
шоссе Энтузиастов 34;
ул. Остоженка, 9;
ул. 9-я Парковая, 33;
Боровское шоссе, 33;
Ленинский пр-т, 57;
ул. Саянская, 7а;
ул. Большая Грузинская, 62а;
ул. Большая Грузинская, 76;

г. Красноярск, справки и консультации по телефонам: (3912) 21-82-75
пр. Маерчака, 18-б, 4 этаж;
пр Свободный, 48, Гор.ДК;
пр. Красноярский Рабочий, 95, КИЦМ;
пр. Мира, 93, каб. 74;
пр. Металлургов, 22, Дворец Труда;
ул. Коломенская, 25, ДК ЦКБ;

г Челябинск: (3512) 37-80-47, ул. Воровского, 5;
г. Тюмень: (345) 27-63-13, ул. Республики, 143;
г Ульяновск: (8422) 39-72-03, 39-72-05, ул. Советская, 6, а также в отделениях Ульяновского Сбербанка.

Подписаться на акции НФК "Единение" можно, воспользовавшись услугами ближайшего почтового отделения Для этого, заполнив бланк почтового перевода по предлагаемому образцу и осуществив перевод, Вы становитесь обладателем акций НФК "Единение", которые высылаются Вам немедленно ценным отправлением по получении извещения о почтовом переводе

Квитанцию о почтовом переводе сохранять ОБЯЗАТЕЛЬНО !

ВНИМАНИЕ !

Обязательно заполнение поля оборотной стороны "Для письменного сообщения", в котором следует указать: серию и номер паспорта, кем и когда он выдан, а также сделать приписку: "В оплату акций НФК "Единение" в количестве ..... штук",

Оборотная сторона

Для письменного сообщения
XX - АА № 123456
17 августа 1970 г.
ОВД г.Кустаная

В оплату акций
НФК "Единение"
в кол-ве ..... штук.

Иванов
(Иванов И.И.)

Министерство связи Союза ССР
№ _____ (по реестру ф. 11)
№ _____ (по реестру ф.10)
ПРИЕМ

ИСПРАВЛЕНИЯ НЕ ДОПУСКАЮТСЯ
Отправителю рекомендуется оплачивать доставку денег на дом адресату

Наименование предприятия связи, к-тербовая печать	Календ. шт. места подачи	№ по ф. 5	Сумма, вид услуги, подпись оператора

ПОЧТОВЫЙ ПЕРЕВОД на _____ руб. _____ коп.
(рубли прописью, копейки цифрами)
Куда 109028, г. Москва, ул. Яузская, д. 1/15.
(почтовый индекс и подробный адрес)
Кому НФК "Единение", р/с №467231 в КБ ЛЛД - Банк, к/с 2161694 в РКЦ ГУ ЦБ РФ по г.Москве. МФО 201791. код 83
От кого _____
Адрес _____
(почтовый индекс и подробный адрес)
(шифр и подпись)

ЛИНИЯ ОТРЕЗА

Министерство связи Союза ССР
ТАЛОН
к почтовому переводу
на _____ руб. _____ коп.
От кого Иванов Иван Иванович
Адрес г. Москва ул. Московская, д. 1, кор. 1, кв 1
(почтовый индекс и подробный адрес)

ЛИНИЯ ОТРЕЗА

Министерство связи Союза ССР
№ _____ (по реестру ф. 11)
ИЗВЕЩЕНИЕ
о почтовом переводе № _____ (по регр. ф. 5)
На _____ руб. _____ коп.
Куда _____ (почтовый индекс и подробный адрес)
Кому _____
От кого _____
Город (село) _____

Обведенное жирной чертой заполняется отправителем.

АВТОМАТИЗИРОВАННАЯ БАНКОВСКАЯ СИСТЕМА

RS·Bank™ v.3.12

НОВОЕ КАЧЕСТВО ВАШЕГО БАНКА!

NNOVELL AUTHORIZED RESELLER · EPSON Официальный дилер · HEWLETT PACKARD Authorized Dealer

R·Style

Москва • Нагорная ул. • 12 • корп 1
тел: 316-7162, 316-7157, 316-8844, 316-8892 , факс: 316-9647

Консультации по системе RS-Bank по телефону: (095) 111 34 11

Даже при аварийном отключении электроэнергии, коротком замыкании, выходе из строя технических средств система гарантирует полную сохранность данных.

Плавный переход с другой системы на «RS-Bank» достигается благодаря специальным конверторам, которые в течение дня обеспечивают перенос существующих баз данных в формат «RS-Bank», не нарушая работы банка.

Действительно реальный масштаб времени.

Приобретение навыков работы с системой «RS-Bank» происходит **легко и быстро.**

Система «RS-Bank» позволяет проводить **любое количество документов** в день, а эффективность работы, с ростом количества документов, зависит только от возможностей Вашей техники.

Кроме того, Вам гарантирована **поставка любого оборудования** для полной автоматизации работы банка.

Стоимость системы не зависит от количества рабочих мест и учитывает документооборот, что позволяет использовать ее как в крупных, так и в небольших банках:

до 500 документов в день на каждый филиал: ..... **6995$**
до 2000 документов в день на каждый филиал: ..... **9094$**
свыше 2000 документов в день на каждый филиал: ..... **11823$**

АВТОМАТИЗАЦИЯ РАБОТЫ БАНКА В КРАТЧАЙШИЕ СРОКИ!

МЫ ПОДБЕРЕМ ДЛЯ ВАС НАДЕЖНЫЙ И МОЩНЫЙ СЕРВЕР И СЕТЕВЫЕ РАБОЧИЕ СТАНЦИИ

	тыс.руб.	USD
AT 486DX-2 66MHz (VL/EISA), cache 256Kb, big tower, RAM 16Mb, HDD 400Mb / 1Gb(SCSI 32bit)	4352/5320	3481/4252
AT 486DX 50MHz (VESA), cache 256Kb, RAM 4Mb, HDD 130Mb / RAM 8Mb, HDD 2x210Mb (VL-Bus IDE), big tower	2244/3127	1795/2500
AT 80386DX 40MHz, cache 128Kb, RAM 4Mb, HDD 130Mb / HDD 338Mb	1532/1775	1225/1420
AT 80386SX 40MHz, RAM 1Mb, HDD 42Mb / HDD 130Mb (IDE)	1114/1278	829/926
Комплектуются: 14" SuperVGA (1024x768, зерно 0,28), карта SVGA 512 Kb, FDD 5.25", 3.5", 2S/1P I/O карта, клав. рус/лат, мышь, mini tower.		
Notebook AT 386SX 33MHz, HDD 120Mb, RAM 2Mb, FDD-1.44Mb(3.5"), моно VGA LCD, / ...+ inf.fax-modem	1563/1724	1250/1379
Notebook AT 486DX 33MHz, HDD 120Mb, RAM 4Mb, FDD 3,5", 9,5" STN color, пас.матрица / 8,5" TFT color, акт.матрица	3359/4734	2687/3787
HP Vectra 386\33N-80386SX 33MHz, HDD 80Mb (IDE), 2Mb RAM, VGA monitor	1748	1398
Комплектуются: UltraVGA+VL Bus,2S/1P I/O, FDD-3,5", 3 слота EISA, клав.рус/лат, мышь, slimline desktop, MS-DOS 6.0, MS-Windows 3.1, HP Dashboard SW preloade.		
HP NetServer 4s\33LE-80486SX 33MHz, 4Mb RAM (go 128Mb), cache 256 Kb, HDD 240Mb (IDE) / 535Mb (SCSI-2)	3723/4363	2978/3490
Комплектуются: VRAM 256Kb, 2S/1P I/O, FDD-3,5", 5 слотов EISA, клав.рус/лат., гар. 3 года.		
HP NetServer 5\60LM - 60MHz, ***PENTIUM*** cache 256 Kb, 16Mb RAM (go 384Mb), HDD 530 Mb / 1 Gb (SCSI 2)	11520/12476	9216/9981
Комплектуются: VRAM 256Kb, 2S/1P I/O card, FDD-3,5", 8 слотов EISA, клав.рус/лат., гар. 3 года.		

МАКСИМАЛЬНО РАСШИРИМ ВОЗМОЖНОСТИ ВАШЕЙ ТЕХНИКИ

	тыс.руб.	USD
Hard disk 40 / 130Mb IDE (SEAGATE)	151/256	121/205
Hard disk 210 / 338Mb IDE (SEAGATE) гар.2 года	332/473	265/378
Hard disk 1Gb / 1.9Gb SCSI (SEAGATE), гар.5 лет	1406/2124	1125/1699
Монитор14" цвет.SVGA (1024x768, 0,28)	335	268
Монитор17"(0,26) / 20" цвет.MULTISYNC (1280x1024)	1413/1619	1130/1295
Мат.плата 80386DX 40MHz, cache 64 / 128Kb, RAM 0Mb	161/179	129/143
Мат.плата 80486 33\50\66MHz (VESA) cache 256kb, без CPU	161	129
Мат.плата 80486 33\50\66MHz\PENTIUM (VL\EISA) cache 256kb, без CPU	399	315
Процессор 80486DX-2 66MHz / DX-50Mhz	779/675	623/540
SIMM 256Kb / 1Mb / 4Mb (70 н/с)	19/79/269	15/63/215
FDD 5.25" / 3.6" / совмещ.5.25"&3.5"»TEAC»	75/59/160	60/47/128
2S/1P I/O карта / **Кабель**RS232 / **Centronics**	11.3/4.1/3.3	9/3.3/2.6
Защитный экран 14"сетка / стекло	3.1/8.8	2.5/7
Дискеты 5.25"(1,2Mb) / 3.5"(1.44Mb)	0.7/1.19	0.56/0.95
Манип. мышь (3-кн.) / **Клавиатура** (101, рус/хат)	10.6/26.9	8.5/21.5

УСТАНОВИМ СЕТЬ И ПРОГРАММНОЕ ОБЕСПЕЧЕНИЕ

ArcNet карта 8bit / 16 bit (Star & Bus) (сертиф.NOVELL)	37/47	29.5/37.5
EtherLink III 3 Com, гар.5 лет (мин. партия 5 штук)	198	158
EtherNet карта 16bit / 32bit (сертиф.NOVELL)	57/263	45.5/210
EtherNet карта NE2100 (сертиф.NOVELL)	78	62.5
NOVELL v. 3.11 Русская (10 / 100 пользователей)	1149/3236	919/2589
NOVELL v. 4.01 English (50 / 100 пользователей)	6601/9226	5281/7381
Modem 2400 (V42, V42bis) internal / external	71/96	57/77
Fax-modem 9600 int. / ext. / pocket	118/149/166	94/119/133

РЕШИМ ВСЕ ВОПРОСЫ С ПЕЧАТЬЮ

HP LaserJet 4L / 4 (новое поколение)	1006/2325	805/1860
HP LaserJet 4M, 600dpi, 6Mb RAM, PostScript Level2	3225	2580
HP LaserJet 4SI (A4), 600dpi, 2Mb RAM,16c\мин, сетевой	4990	3992
HP DeskJet Portable(A4),300dpi,M2kz / w\sheet feeder	424/499	339/399
HP DeskJet 1200C (A4), 600x300dpi, 2Mb RAM	2275	1820
HP DeskJet 510 / 550C / 500C, (гар.3 года)	438/925/550	350/740/440
Epson LX-800 / LQ-100 (узкие)	263/350	208/278
Epson FX-1000R / LQ-1070 (широкие)	413/748	328/593
Epson DFX-8000 (высокоскоростной)	3874	3097

Розничные цены на 11.10.93 включают гарантийное обслуживание. Минимальный объем покупки по б/н расчету - 500 USD или 500 т.руб.

ПРИЗЫВ UNILEVER К ИМПОРТЕРАМ И ДИСТРИБЬЮТОРАМ!

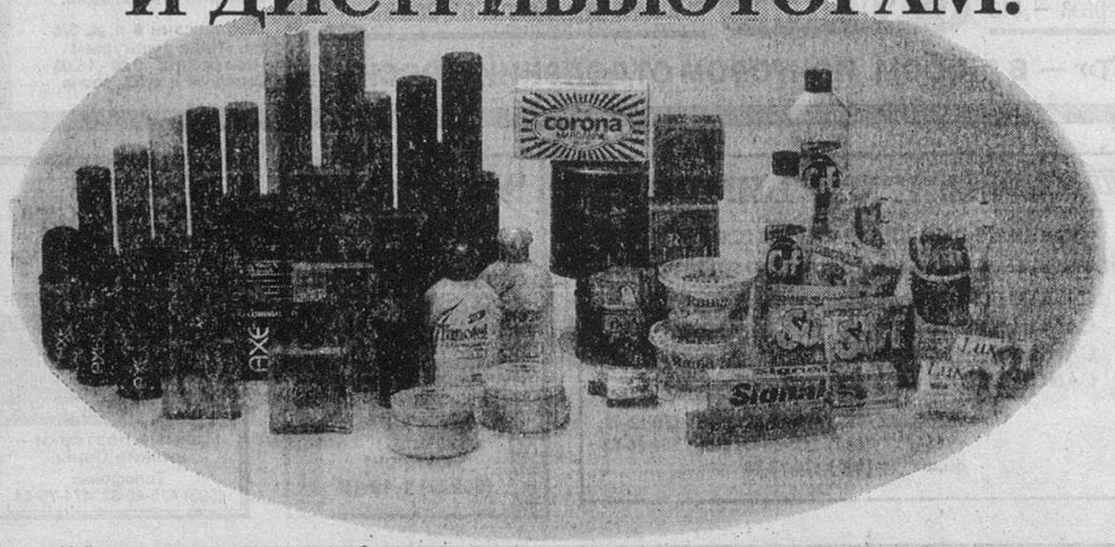

Unilever является одним из наиболее успешных предприятий мира по выпуску товаров, отвечающих насущным потребностям потребителей всего мира. Большая часть продукции предприятия Unilever – это товары широкого потребления, в том числе продовольственные товары, моющие средства и товары личной гигиены. Многие марки компании Unilever, например Omo, Lux, Pepsodent, Pond's и Rexona, пользуются международной славой.

Сейчас компании Unilever срочно требуются импортеры и дистрибьюторы, которые желают и имеют возможность ввозить нашу продукцию за иностранную валюту и одновременно создавать разветвленную сеть распределения этой продукции за пределами Московской и Ленинградской областей.

Самыми подходящими партнерами по сотрудничеству с нами являются организации и лица, имеющие:
- достаточно финансовых ресурсов для ввоза минимального количества продукции стоимостью $100.000
- сеть по распределению и сбыту продукции, обеспечивающую непрерывное распределение продукции по оптовой и розничной торговле
- опыт по импорту и распределению ходовых импортных товаров широкого потребления мировой известности
- намерение стать постоянным дистрибьютором нашей продукции, обладающим складскими помещениями для обеспечения быстрого сервиса клиентам
- глубокое понимание значимости марок и качества

Unilever предоставит вам выгодные условия поставки, консультации и обучение в области менеджмента. Если вы серьезно заинтересованы в нашем предложении, свяжитесь с нами по телефону и факсу:

Unilever Export B.V.
Mrs. E. Goeders,
Mrs. M. v.d. Stelt
's-Gravelandseweg 555
3119 XT Schiedam
The Netherlands
тел. 31 10 409 18 34
факс. 31 10 409 18 52

Unirus Moscow
Mr. D. Komarowsky
Groholski Pereulok 19-27
Office no. 2
129010 Moscow
тел. 095-284 3072/3177/3200
факс. 095-284 3408

Проинформируйте нас, пожалуйста, о деятельности и инфраструктуре вашей фирмы, мы с большой радостью предоставим вам всю необходимую информацию о нашем предложении, чтобы начать серьезное деловое сотрудничество.

Unilever

ВОЗРОДИМ РОССИЮ ВМЕСТЕ!

Перечень официальных представительств чекового инвестиционного фонда

"ЭКСИМЕР-ИНВЕСТ"

(лицензия Госкомимущества № 56)

на территории России

Город	Телефон
Александров	(09244) 9-59-20, (09245) 2-25-59, (09222) 3-15-40
Арзамас-16	(83130) 5-06-09, 2-14-09, 2-16-63, 2-18-24, 1-46-34, 7-51-31
Армавир	(86137) 5-41-59
Архангельск	(8180) 43-34-52, 47-69-20, 47-69-13
Астрахань	(8510) 24-68-03, 22-72-32, 24-70-10, 24-79-75, 22-95-54
Балаково, Саратовск. обл.	(84570) 2-21-21
Белая Калитва	(86313) 3-14-66, 3-16-58
Белгород	(07222) 7-15-52, (07265) 1-33-54, (07100) 2-48-78
Брянск	(08322) 6-14-15, (0832) 57-05-16
Владимир	(09222) 2-33-85
Волгоград	(8442) 37-99-34
Волгодонск, Волгоградск. обл.	(86392) 9-47-66, 9-47-37, 2-13-18
Вологда	(81722) 5-16-69
Воронеж	(0732) 23-36-42, 31-34-27, 49-36-43, 64-55-03, 55-36-82
Воткинск	(заказ) 2-26-30
Дубна	(221) 6-49-98
Екатеринбург	(3432) 71-47-08, 72-83-93, 22-84-60, 22-53-05
Зеленоград	(095) 536-52-18
Златоуст	(35136) 2-15-69
Ижевск	(3412) 29-76-77
Иркутск	(3952) 42-95-45
Истра, Московск. обл.	(231) 5-24-90
Йошкар-Ола	(8362) 11-52-17, 11-03-81
Казань	(8432) 37-26-04, 32-44-67
Калининград	(0112) 43-24-73
Калининград, Московск. обл.	(095) 516-81-30
Киров	(8332) 67-35-69
Клин	(224) 2-69-40, 2-30-99
Ковров, Владимирск. обл.	(09232) 5-47-05, 5-38-01
Котовск, Тамбовская обл.	(07541) 2-36-16
Краснодар	(8612) 55-25-57, 31-08-11, 55-48-30
ст. Кущевская, Краснодарск. край	(86168) 5-40-86, 5-53-82
Кропоткин	(86138) 5-26-91
г. Кунгур, Пермская обл.	(34271) 3-47-31
Липецк	(0742) 77-86-34, 77-86-84
Магадан	(41322) 2-47-96
Махачкала	(87200) 4-25-02, 4-95-25, 4-95-20, 7-95-30, 2-72-55
МОСКВА	(095) 310-11-01, 310-20-01
Москва	(095) 231-65-83, 231-16-62, 371-79-77
Москва	(095) 268-11-09, 268-31-80
Москва	(095) 924-96-96
Москва	(095) 253-67-13
Москва	(095) 498-05-61
Москва	(095) 299-51-79, 733-05-07, 135-63-30, 251-13-69, 201-79-74
Москва	(095) 945-33-32
Москва	(095) 209-54-74
Москва	(095) 157-03-68
Москва	(095) 252-85-86
Москва	(095) 297-25-18, 297-57-70
Москва	(095) 171-13-81
Москва	(095) 129-63-77
Москва	(095) 289-43-67
Москва	(095) 336-55-77
Набережные Челны	(8439) 56-04-73
Наро-Фоминск	(234) 3-67-72
Нижнекамск	(34353) 9-62-41
Нижний Новгород	(8312) 19-33-20, 22-21-79, 39-17-89
Новороссийск	(86134) 3-20-40, 2-33-81
Новосибирск	(3832) 32-68-31, 21-60-81
Новокузнецк	(8343) 45-13-34
Новочеркасск	(86352) 2-35-78
Норильск	(39152) 9-44-64
Омск	(3812) 42-32-59, 25-37-29, 25-34-03
Орел	(0860) 79-32-12
Орск	(35272) 5-06-87
Пенза	(8412) 66-34-92
Пермь	(3422) 64-33-57, 49-54-10
Раменское, Московск. обл.	(246) 1-00-77
Ростов-на-Дону	(8632) 66-34-51, 59-58-56, 38-85-25, 39-38-64
Рубцовск	(38557) 3-25-73
Рыбинск	(08537) 6-75-58
Самара	(8462) 58-36-45
Санкт-Петербург	(812) 550-17-83, 550-17-86
Саратов	(8452) 49-29-25, 49-29-77 24-60-53, 24-43-01
Смоленск	(08100) 3-30-86, 9-16-48
Сафоново, Смоленск. обл.	(заказ) 4-23-31
Ставрополь	(86522) 2-38-71, 3-20-33, 7-82-91
Сыктывкар	(82122) 7-20-04
Таганрог	(86344) 2-32-50
Тольятти	(816 заказ) 27-95-391
Томск	(3822) 23-12-43, 23-14-71, 21-11-55
Тула	(0872) 31-33-57
Ульяновск	(8422) 32-72-85, 31-94-21
Улан-Удэ	(30122) 2-63-10, 2-53-48
Хабаровск	(42100) 2-11-00
Чебоксары	(8350) 22-29-19, 21-21-60
Челябинск	(3512) 33-57-72, 65-21-95, 41-03-85, 66-88-70, 61-14-68
Череповец	(81736) 5-54-38
Энгельс, Саратовск. обл.	(74511) 6-23-14

Приглашаем к сотрудничеству дилеров по распространению акций чекового инвестиционного фонда "Эксимер-Инвест".

ВНИМАНИЮ АКЦИОНЕРОВ!

1. Требуйте доверенность на распространение акций ЧИФ "Эксимер-Инвест".
2. Бланки свидетельств о владении акциями ЧИФ "Эксимер-Инвест" должны быть заверены печатью фонда.
3. За действия организаций, нарушающих п.п. 1, 2, ЧИФ "Эксимер-Инвест" ответственности не несет.

Для удобства россиян предусмотрена возможность подписки на акции "Эксимер-Инвест" независимо от места жительства.
Для этого через любое отделение связи отправьте Ваш ваучер по адресу:
101000 Москва, Главпочтамт, а/я 963 (не забудьте указать паспортные данные, номер лицевого счета и реквизиты сберегательной кассы).

Подтверждением права на акции фонда является почтовая квитанция, а по получении фондом Вашего письма Вам будет выслана карточка акционера.

Дополнительная информация по телефонам: (095) 310-11-01, 310-20-01

И ВОТ СЧИТАТЬ МЫ СТАЛИ ЛАВРЫ...

Анри ВАРТАНОВ, критик

Бесконечные отмены, переносы, замены ранее объявленных программ, которыми ТВ грешило в последние месяцы, в «послепутчевые» полторы недели стали форменным бедствием. Одна газета, исходя из этого, даже позволила себе напечатать сильно усеченную недельную телепрограмму. «По вполне понятным причинам», — как было сказано в примечании от редакции. Читатели-зрители, думаю, все поняли.

Если бы, паче чаяния, им довелось прочесть подлинную и полную программу телепередач, то она, боюсь, удивила бы своим однообразием. Кроме выпусков новостей и непотопляемых «мыльных опер», там были бы, пожалуй, только повторяемые по сто раз на дню хроникальные кадры минувшего мятежа. Увиденные впервые, да еще в прямом, «си-эн-эновском» исполнении, они потрясали. Во второй раз служили волнующим воспоминанием о только что случившемся. В третий — вызывали легкое недоумение. В десятый — превращались в дежурную «телезаплатку».

Несмотря на то, что со всех концов слышатся призывы не поддаваться эйфории победы, ТВ, кажется, до сих пор пребывает в этом состоянии. Тому есть свое объяснение. Так случилось — читатели, конечно, хорошо помнят это,— что в самые напряженные часы из пяти федеральных телеканалов работало только два. Журналисты крупнейшей телекомпании «Останкино» не выходили в эфир, но снимали. Снимали, кстати, не хуже своих основных конкурентов с Российского ТВ.

И, раздавая лавры по прошествии трех дней путча, вполне можно было бы действовать, исходя из принципа «всем сестрам по серьгам». Так, кстати, и поступил президент, наградив сотрудников обеих крупнейших телекомпаний.

Как ни странно, именно весть о равных почестях стала детонатором в отношениях между телевизионными компаниями.

«Вести» позволили выразить претензию по поводу оставшихся без орденов операторов РТВ. На следующий день с удовольствием дали рассуждение московского представителя Си-эн-эн по поводу того, что «Останкино» вполне могло бы вести прямой репортаж о событиях и уж во всяком случае не отключать вещание.

Это самое отключение стало главной мишенью в дальнейших спорах. На пресс-конференции в «Останкино» разразился скандал. «Вести» не преминули об этом тут же сообщить. А на следующий день, на своей часовой пресс-конференции сотрудники РТВ в течение 55 минут снова и снова обсуждали пресловутую «кнопку» своих конкурентов.

Журналисты новой телекомпании НТВ, ушедшие недавно с «Останкино», в первом же выпуске «Итогов», идущих теперь по 5-му каналу, проявили поистине революционную бдительность, упрекнув своего бывшего шефа В. Брагина в нежелании показать людям происходящее в столице и даже в намерении дождаться исхода событий, дабы затем присоединиться к победителям.

Я не раз довольно сурово критиковал нынешнего руководителя «Останкино» за многие его решения. Обычно ошибки этого человека продиктованы излишним радикализмом, безоглядной преданностью президенту. Сказать, что он хотя бы в мыслях был готов переметнуться на сторону путчистов, — значит, напрочь не понимать его характера, нанести ему незаслуженное оскорбление. Кстати, не выдержав неприличной «разборки», Брагин написал письмо президенту с просьбой назначить комиссию, которая бы проверила шаг за шагом его поступки в ходе той памятной ночи...

Наверное, я утомил читателей изложением подробностей свары, разыгравшейся на ТВ. Сделал это сознательно: ведь служители электронной музы сочли за благо посвятить в свои скандалы все население России. Вынесли его на экраны телевизоров. Заняли наше с вами время. Попытались апеллировать к нашему мнению. Не знаю, как вам, мне вся эта история показалась позорной.

Если же стяжатели лавров не сочтут мои моральные сентенции убедительными для себя, могу привести аргументы чисто профессиональные. Журналисты с той и другой стороны настолько увлеклись сведением счетов, что забыли элементарную истину информации: сообщение о факте — лишь первая ее ступень. Вслед за нею должна наступить стадия осмысления фактов и обязательного извлечения выводов из них. Зрители уже вдоволь насмотрелись кадров, показывающих озверевшие лица боевиков, возведение или разрушение баррикад, наслушались речей руководителей мятежа с балкона Белого дома. Пора бы узнать, почему начался путч, что он значил в нашей непростой политической жизни, какие могут быть его близкие и далекие последствия. А нам все предлагают свары на ТВ...

ПРЕМЬЕР-МИНИСТР «БЕЗ РЕТУШИ»

Александра ЛУГОВСКАЯ, «Известия»

В минувший понедельник программу «Без ретуши» ждали, наверное, все — впервые после трагических событий в Москве в прямом эфире выступал премьер-министр Виктор Черномырдин.

Как непосредственная участница телепередачи, я, посмотрев следующим утром ее повтор, «не узнала» и своих коллег по студии, и самого премьер-министра. В. Черномырдин в ответ на мирные журналистские вопросы то и дело давал резкие отповеди, держался в непонятном напряжении, повторяя одно и то же: «Да не надо уж так...».

На самом же деле все было иначе, и причиной метаморфозы в эфире стала уступка российской телекомпании премьер-министру, согласившейся сделать передачу в записи. На уступку премьеру пошли и мы, журналисты, собираясь в течение трех дней для долгожданной встречи, которая все откладывалась.

Запись, увы, не смогла передать той эмоциональной атмосферы в студии, граничащей с враждебностью, открытой журналистской агрессией. Стоило прессе увидеть, что премьер уходит от прямых ответов, прямых оценок случившегося, «сознательно говорит бессмыслицу», как тут же разразилась буря.

Жесткий характер вопросов к премьеру диктовался не нами, а драматизмом ситуации в России: крахом законодательной власти, сопровождавшимся вооруженным мятежом, завитавшей над газетными полосами, теле- и радиоволнами цензурой, закрытием оппозиционных президенту и правительству изданий, наконец, нарастающей политической поляризацией. То есть вопросы задавали не мы, вопросы задавало российское общество.

В неприятную для себя ситуацию попал и ведущий программы «Без ретуши» Сергей Торчинский, вынужденный вмешаться в запись редакторскими ножницами, поскольку беседа вместо положенных эфирных 55 минут длилась 1 час 15 минут. Но обидно то, что известный своей приверженностью принципу «журналист свободен говорить то, что думает», он, увидев на экране озлобленное лицо этой свободы, не удержался, пройдясь двадцатиминутной чисткой по самым острым журналистским вопросам.

Возмутившись отсутствием объективной оценки из уст премьера действиям правительства во время кровавых событий, Александр Минкин, привыкший резать «правду-матку» в своем «Московском комсомольце», сделал то же самое и в студии: ситуация с Белым домом не что иное, как хаос и предательство, неуверенность и бестолковщина. Назвав Черномырдина премьером-чемпионом по отмене собственных решений, Минкин удивился, зачем тому столько первых вице-премьеров, командующих «кто в лес, кто по дрова»? И спросил, что будет делать пораженное хаосом правительство, если бежавшие из Белого дома боевики-террористы захватят, к примеру, Конаковскую АЭС и выставят безумный ультиматум: отпустите Руцкого и Хасбулатова, иначе мы устроим вам в Москве Чернобыль? И все это осталось за кадром.

Не узнал себя в эфире, «вынырнув на середине собственного вопроса», и Геннадий Жаворонков из «Общей газеты». Сравнив отношение к экономике правительства Черномырдина с постулатом своего армейского старшины — «не трог технику, и она тебя не подведет», журналист язвительно предположил, что программа выхода России из кризиса держится правительством в большом-большом секрете от собственного народа. Позже он объяснит журналистскую оголтелость, резкость и некорректность в вопросах тем, что «с нами говорили, как с идиотами, давая понять — не лезьте не в свое дело». Тогда где же оно — наше дело? Выходит, мы не можем спросить у правительства, что с нами будет дальше, а должны лишь откликаться на призывы встать на его защиту?

Диалог в студии, по признанию В. Черномырдина, был для него «хотя и злым, но полезным». Явно обиженный, но пытавшийся скрыть обиду премьер, разговорился... после программы, попав в плотное журналистское окружение. Внезапно преобразившись, он слушал одновременно всех, каждому толково и лаконично отвечал, успевая даже шутить. Взял на заметку предложение члена правительства «чаще выходить к народу» — «а я, наоборот, им говорю, чтобы они меньше сидели на экранах, а больше работали»... Прислушался к резкой критике «пресс-секретарского корпуса», берлинской стеной ставшего на пути у прессы в получении первичной информации... Увещевания С. Торчинского: «Ребята, имейте совесть, премьер вырвался на час, а я обещал...» — не действовали ни на самих ребят, ни на премьера: диалог, выйдя из студии, продолжался в коридоре, потом у подъезда и даже через окно черного премьерского лимузина. Значит, было о чем поговорить?

Мораль — не надо бояться прямого эфира, открытого разговора с прессой и обществом. Даже премьеру.

КОГДА ВКЛЮЧИТЬ ТЕЛЕВИЗОР

Понедельник, 25 октября, 22.20. «REN ТВ» представляет авторскую программу Владимира Молчанова «Скованные одной цепью». I канал «Останкино».

Эта программа — о внутренних войсках России, которые, по словам автора, никогда не пользовались популярностью в кругах интеллигенции, но в октябрьских событиях оказались единственной силой, способной стать между людьми в момент, когда они начали убивать друг друга. Вы увидите, как эти войска действуют на учениях и в боевой обстановке в районах национальных конфликтов — в Абхазии, Осетии, Ингушетии. Волею судеб части внутренних войск, в которых велись съемки программы, оказались в центре событий в Москве 3—4 октября. Как действуют они? Об этом вам расскажут солдаты и командиры спецназа, среди которых командир отряда «Витязь» Сергей Лысюк. По словам Владимира Молчанова, история внесла коррективы в сценарий программы, съемки которой начались еще за две недели до трагедии в Москве. Около 500 минут отснятой пленки остались пока невостребованными, их заменили кадры штурма Белого дома и «Останкино».

Суббота, 23 октября, 13.30. «Земля людей». I канал «Останкино».

Второй выпуск экологической программы «Земля людей», подготовленный студией научно-популярных программ, посвящен Горному Алтаю. Территория Республики Алтай год назад объявила себя эколого-экономической зоной. Цель этого эксперимента — сохранить нетронутым уникальное, чудесное место, которое Николай Рерих называл «пуповиной земли», откуда осуществляется связь землян с космосом. Каково будущее Республики Алтай с ее рекой Катунью, горой Белухой, Беловодьем? Что будет здесь — природосберегающие производства по переработке целебных трав и элитарный туризм или Большая Катуньская ГЭС, строительство которой может погубить до 90 процентов территории? Вы познакомитесь с мнением премьер-министра Республики Алтай Владимиром Петровым, узнаете, что думают ученые и жители этого края, экологи и экономисты.

Вторник, 19 октября, 18.30. «Казачий круг». Канал «Россия».

Международная телевизионная благотворительная акция «Казачий круг» — особый телемарафон, рассчитанный на несколько лет. Долгосрочная программа приглашает всех, кому небезразличны судьбы России и российского казачества, принять в ней участие. Предполагается собрать средства в помощь обедневшим казакам, инвалидам, пенсионерам, финансирование работ по возрождению казачьих станиц, хуторов, храмов, памятников истории и культуры казачества. Во время телеакции по каналу «Россия» будут демонстрироваться фильмы, рассказывающие о традициях, быте, культуре, проблемах казачества. Телемарафон пройдет по городам Волгоград, Краснодар, Ставрополь, Астрахань, Оренбург, Енисейск, Чита, Благовещенск, Южно-Сахалинск, Омск, Владивосток.

Учредители — Министерство печати и информации Российской Федерации, ВГТРК, ассоциация народного телевидения «Телемир», Союз казачьих войск России и зарубежья, Союз казаков России, Лига «Российское отечество», Республиканский социальный коммерческий банк.

* * *

«Останкино» заранее извиняется перед зрителями, если названных передач не окажется в эфире.

НЕЗАВИСИМОЕ ТЕЛЕВИДЕНИЕ БРОСАЕТ ВЫЗОВ

Галина ЧЕРМЕНСКАЯ, критик

Едва ли не последнее, что еще объединяло до сих пор жителей СНГ, независимо от их политической ориентации или национальной принадлежности, — это ритуал просмотра «Новостей» в 21.00 по I каналу. Но начиная с текущей недели и это хрупкое единство может оказаться под угрозой, потому что теперь какая-то часть зрителей в тот же час наверняка будет включать Санкт-Петербургский канал и узнавать последние известия от Татьяны Митковой и Михаила Осокина. Дерзнув выпустить свою информационную программу «Сегодня» в одно время с «Новостями» I канала (чего не решилось «делать два года назад РосТВ), новая телекомпания НТВ откровенно бросила вызов могущественному сопернику — «Останкино».

Особую пикантность ситуации придают два момента. Во-первых, телезвезды, на которых делает ставку НТВ, еще несколько недель назад блистали на останкинском канале. Таким образом, своим уходом они как бы заранее подорвали потенциал будущего соперника. Во-вторых — они ушли из самой зависимой от политических ветров структуры «Останкино», чтобы, как было декларировано в нескольких интервью, делать независимые информационные программы.

И нельзя не признать, что появление НТВ в эфире пришлось как нельзя более кстати — именно тогда, когда «Останкино» решило особо не баловать зрителя ни объективностью, ни полнотой информации. В этом смысле и «Итоги», и ежедневная передача «Сегодня» представают действительно как альтернативные программы, что в глазах зрителя может очень скоро стать сильным аргументом для выбора в их пользу.

Так, после довольно прямолинейной интерпретации недавних октябрьских событий «Новостями» «Итоги» представили свою версию, куда более многозначную и побуждающую не к категорическим оценкам, а к серьезным размышлениям,— причем в основном только с помощью зрительного ряда при минимуме комментариев. В «Новостях» ведущий С. Алексеев убеждал зрителей, что председатель телекомпании «Останкино» несправедливо осуждается отдельными журналистами за свое поведение во время штурма телецентра. Но информация, сообщенная часом раньше в «Итогах», давала основания для сомнений в отношении г-на Брагина. Совет директоров «Останкино», сообщал I канал, осудил своих сотрудников из ВиДа, зашедших в «нравственный тупик», — на другой день программа «Сегодня» дала интервью с «отверженными» и подвергла сомнению, напротив, «настораживающую» позицию самих директоров. Словом, в первые же дни наметился весьма занимательный для наблюдателя диалог двух телекомпаний.

Впрочем, не стоит ни преувеличивать, ни преуменьшать значение дебюта НТВ. Первый выпуск «Итогов» особых неожиданностей не принес, поскольку в главном передача уже давно сложилась и в радикальном обновлении, собственно, не нуждалась. Разве что заметно, как Евгений Киселев тщательно следит за взвешенностью своих формулировок, не давая повода, как бывало с ним прежде в моменты политических встрясок, упрекнуть себя в явной тенденциозности.

В программе, представленной Татьяной Митковой, новшеств больше. «Сегодня» не просто длится дольше ночных выпусков новостей, которые Миткова вела раньше. Пожалуй, — хоть и трудно судить по первым выпускам, — это попытка скорректировать привычный для нас тип информационной программы, приблизив его к модели, принятой в остальном мире. Появился фирменный «специальный репортаж», сюжеты, особенно на приоритетные темы, стали заметно длиннее и подробнее, насыщеннее «факультативной» информацией —такой, как предыстория курильской проблемы, основательное разъяснение смысла израильско-палестинского конфликта или же текст статьи закона, по которой предъявлено обвинение Макашову. Все это наверняка порадует думающих зрителей, которые любят самостоятельно докапываться до сути проблем и не любят, когда им навязывают готовые решения. На них-то в большей степени и рассчитана передача, во всяком случае, материал в ней подается таким образом, что некоторое напряжение интеллекта и определенная «продвинутость» окажутся для ее зрителя нелишними.

Вообще, складывается уникальная для отечественных теленовостей комбинация: большие капиталы (у НТВ, как известно, мощные спонсоры — группа банков) плюс высокий профессионализм, плюс, хочется думать, реальная независимость. Использует ли НТВ столь многообещающее сочетание? Получим ли мы в результате свои информационные программы, по классу не уступающие Си-эн-эн или Би-би-си, — покажет время.

ПРОГРАММА НА НЕДЕЛЮ

ПОНЕДЕЛЬНИК

18 октября

● I КАНАЛ ОСТАНКИНО

С 6.00 до 15.00 Профилактические работы. 15.00 Новости. 15.25 «Телемикст». 16.10 «Музыкальный прогноз». 16.40 «Таланты и поклонники». 17.20 «Звездный час». 18.00 Новости. 18.25 Музограф. 18.45 «Гол». 19.15 «Документы и судьбы». 19.20 Погода. 19.25 «Эхо недели». 19.55 «Школа-студия МХАТ: вчера, сегодня, завтра». 20.40 «Спокойной ночи, малыши!». 21.00 Новости. 21.40 «Мелочи жизни». 20-я серия. 22.10 «Брэйн ринг». 23.00 «Серпантин». 0.00 Новости. «Новая студия» представляет: 0.25 «Монтаж». 1.25 «Кривой эфир». 1.40 «Бомонд». 2.00 «Видеоасс». 2.15 «ТВ-Х». 2.35 Пресс-экспресс.

● КАНАЛ «РОССИЯ»

16.00 Бизнес в России. 16.30 Там-там-новости. 16.45 «Испания с высоты птичьего полета». Фильм 6-й. 17.15 Трансросэфир. 17.50 Спасение 911. 18.50 «Сотбис» в Москве». 19.00 РТВ-избранное: «Сказание о первом самовластце». 19.45 Праздник каждый день. 20.00 Вести. 20.25 Детектив по понедельникам. «Беглец». 21.20 ХРОНО. 21.50 Мультфильм. 22.00 Момент истины. 23.00 Вести. 23.20 Автомиг. 23.25 Звезды говорят. 23.30 Спортивная карусель. 23.35 Телевизионный театр России. «Хроника смутного дня». Телеспектакль-притча. 0.15 «Запрещенные песенки».

● МОСКОВСКАЯ ПРОГРАММА

В телеканале «2×2». 6.00, 7.45 и 17.35 Новости «Би-би-си». 6.30, 7.30, 8.30, 9.30, 10.30, 11.30, 12.30, 13.30, 14.30, 15.30, 16.30, 17.30, 23.40, 0.55, 1.55 Новости «2×2». 6.35 MTV. 7.00 и 11.05 «Роботек». 19-я серия. 8.15 MTV. 8.35 «Моя любовь, моя печаль». 9.45 MTV. 10.55 «Экспресс-камера». 11.00 «Анонс «2×2». 11.45 Новости телекомпании «Ай-ти-эн». 12.15 Магазин «2×2». 12.35 «Радио-труба». 13.00 «Комильфо». 13.20 MTV. 13.35 «Шейп-шоу». «Адидас». 14.35 «После 2000 года». 29-я серия. 15.45 Док. фильм. 16.15 «Реванш». 26-я серия. 18.00 и 22.00 Московский телетайп. 18.10 «Так написано». 18.50 «Подмосковье». 19.30 «Добрый вечер, Москва!» 20.35 Киноканал: «Моя любовь, моя печаль». В перерыве—«Толкучка «МТ». 22.25 Астрологический прогноз. 22.30 «Зеленая лампа». 23.00 «Экспресс-камера». 23.10 Музыкальная программа. 23.50 «Кавказская пленница». Фильм.

● РОССИЙСКИЕ УНИВЕРСИТЕТЫ

8.30 и 16.45 Досуг. 8.45 Поэт Анна Баркова. 9.15 Играет В. Вирдо. 9.30 «Чеховские страницы». Фильм-спектакль. 11.50 Азы карьеры. 12.05 «Спасем мир сей». 12.35 и 17.00 Итальянский язык. 13.05 Музыка крупным планом. 13.55 В мире животных. 14.55 «Я открываю мир». 15.40 «Судьба». 16.00 «Сокровищница народного творчества». Фильм 3-й. 17.30 Телешкола фермеров. 18.00 АР-ТВ. 18.30 Псково-Печорский монастырь. 19.30 «Новости о деньгах». 19.55 «Балет, балет...» 21.00 Михаил Моргулис. Возвращение к Богу.

● IV КАНАЛ

22.00 Норма. 22.10 Курс. 22.25 «Времечко». 22.40 Телевизионный музыкальный абонемент. На концертах минувшего сезона. 23.20 RTL + «День», не похожий на другие».

● САНКТ-ПЕТЕРБУРГ

7.25, 13.00, 15.25, 19.05, 1.00 Музыкальный момент. 7.30 Мультфильм. 7.40 «Вечерний звон». 9.30 13-й вопрос. 10.30 Ярмарка вакансий. 10.45 Музыка — детям. 11.05 Мультфильм. 11.10 Цирковая программа. 11.30 «Скорая помощь». 12.00 «Теледоктор». 12.15 «Открываю для себя Россию». 13.05 Экран приключенческого фильма «Золотоискатели». 14.20 «Новые времена». 14.50 «Два клена». Кукольный спектакль. 15.30 Факт. 15.40 Камертон. 16.25 Домашний урок. 17.00 «Человек на рынке труда». Фильм 1-й. 17.15 Мультфильм. 17.30 «Большая игра». 6-я серия. 18.30 «Человек на земле». 19.00 «Стоп-кадр». 19.10 «Большой фестиваль». 19.30 «Факт». 19.55 «От первого лица». 20.40 Спорт, спорт, спорт. 21.00 НТВ «Сегодня». 21.40 «Телемагазин». 21.45 «Ура, комедия». «Погладь кошку за ушами». 23.05 «Кругом, возможно, Бог». 23.35 Ваш стиль. 23.45 Факт. 0.00 «Хроника острова хромого короля». Часть 1-я.

● VI КАНАЛ ТВ 6 МОСКВА

9.00, 19.00 и 23.30 Новости Си-эн-эн. 9.30 «Человек на все времена». 19.30 Мультфильмы. 19.45 Кинотеатр ТВ 6: «Приключения принца Флоризеля». 1-я серия. 21.30 Золотая фильмотека: «Джумбо».

«СЕВЕРНАЯ КОРОНА»

15.00 Деловое обозрение. 15.15 Разрешите представить. 16.00 Китайское плетение. 16.30 Власть на согласие. 17.00 Экономика американского бизнеса. 17.30 Бизнес и политика. 18.30 Встреча с юристом.

ВТОРНИК

19 октября

● I КАНАЛ ОСТАНКИНО

6.00, 9.00, 12.00, 15.00, 18.00, 21.00 и 0.00 Новости. 6.20 Утренняя гимнастика. 6.30 «Утро». 8.45 Фирма гарантирует. 9.20 «Домисолька». 9.40 «Просто Мария». 10.30 Поет Мовсар Минцаев. 11.15 «Мелочи жизни». 20-я серия. 11.50 и 1.20 Пресс-экспресс. 12.20 «Гол». 12.50 «Хождение по мукам». 11-я серия. 14.00 «Мой прапрадед — Пушкин». 15.25 «Деловой вестник». 15.40 «Конверсия и рынок». 16.10 Блокнот. 16.15 «Дело». 16.25 «Приключения Тедди Ракспина». 16.50 «Янтарик-93». 17.10 «Новые имена». 17.50 «Технодром». 18.25 «Свои и чужие». 18.50 «Документы и судьбы». 19.00 Погода. 19.05 «Просто Мария». 19.55 «Тема». 20.40 «Спокойной ночи, малыши!» 21.40 «Пусть умрет зверь». Фильм (Франция). 23.35 «Песня-93». 1.05 «На первенство мира по шахматам».

● КАНАЛ «РОССИЯ»

8.00, 14.00, 20.00 и 23.00 Вести. 8.20 Требуются... Требуются... 8.30 Время деловых людей. 9.00 Момент истины. 12.10 Домашний экран. «Чокнутые». 13.40 Крестьянский вопрос. 14.25 Дневной сеанс. «Игры для детей школьного возраста». 15.50 Мульти-пульти. 16.00 Христианская программа. 16.30 Там-там-новости. 16.45 Студия «РОСТ». 17.15 Трансросэфир. 18.00 «Арабески — путешествие в Объединенные Арабские Эмираты». 18.30 Казачий круг. 19.45 Праздник каждый день. 20.25 «Санта-Барбара». 232-я серия. 21.15 Плоды просвещения. 22.00 Футбол. Кубок УЕФА. 1/16 финала. «Айнтрахт» — «Днепр». 1-й тайм. 23.20 Автомиг. 23.25 Звезды говорят. 23.30 Спортивная карусель. 23.35 Футбол. «Айнтрахт» — «Днепр» 2-й тайм. 0.25 Балет Санкт-Петербурга.

● МОСКОВСКАЯ ПРОГРАММА

18.00 и 22.00 Московский телетайп. 18.10 Частный сектор. 18.50 «Подмосковье». 19.30 «Добрый вечер, Москва!» 19.45 «Лицом к городу». 20.35 Киноканал: «Моя любовь, моя печаль». В перерыве — «Толкучка «МТ». 22.25 Астрологический прогноз. 22.30 Приглашает Борис Ноткин. 23.00 «Экспресс-камера». 23.10 «Жиллетт-спорт». 23.40 и 0.55 «Новости «2×2». 23.50 «Перебитое крыло». Фильм. (США).

● РОССИЙСКИЕ УНИВЕРСИТЕТЫ

8.30 Студия «РОСТ». 9.00 Французский язык для детей. 9.20 Савелий Ямщиков. «Моя Россия». 10.15 Телешкола фермеров. 10.45 Родники. 11.15 «О футболе». 11.25 Дети и отцы. 11.55, 12.25, 17.55 и 18.25 Французский язык. 13.00 Высшая школа. 13.15 «Приход к власти Людовика XIV». Фильм. 15.00 «Изложение». Видеофильм. 15.20 «Уорлднет представляет...» 15.50 Мир и война. 16.35 «Дела семейные». 17.05 Российский предприниматель. 17.35 «Сын Отечества». 19.10 Бизнес в России. 19.40 Автопанорама. 19.55 Вечер романса. 20.30 Наука — видео. 21.00 — Беседа о духовной культуре. 21.30 Сигнал.

● IV КАНАЛ

22.00 Норма. 22.10 «Курс». 22.25 «Времечко». 22.50 «Знахарь». Фильм. 1-я и 2-я серии.

● САНКТ-ПЕТЕРБУРГ

7.25, 13.05, 19.05, 1.45 Музыкальный момент. 7.30 Факт. 7.45 Мультфильм. 8.00 «Карел Готт». 9.10 Человек на земле. 9.40 Кормчая книга. 10.10 Спецкор представляет: «Вариант Татарстана». Передача 1-я. 10.40 «Музыка — детям». 10.55 Мультфильм. 11.05 «День чудес». 11.30 «Скорая помощь». 12.00 Концерт по заявкам. 12.30 «Лицей, 19 октября». 13.10 «Час кинотавра». «Самоубийца». Фильм. 14.40 «Новый Петербург». 15.30 Факт. 15.40 «Вариации». Балет. 15.55 «Нахимовец». 16.10 «Человек на рынке труда». Фильм 2-й. 16.25 Домашний урок. 16.55 Концерт. 17.55 «Три колеса, фолиант и...» 18.25 «Новый иллюзион». «Талисман». Телеспектакль. 19.00 «Стоп-кадр». 19.10 «Большой фестиваль». 19.30 Факт. 19.55 «Открываю для себя Россию». 20.40 Спорт, спорт, спорт. 21.00 НТВ «Сегодня». 21.40 «Телемагазин». 21.45 «На пороге ночи». 22.35 «Блеф-клуб». 23.15 Мультфильм для взрослых. 23.35 Ваш стиль. 23.45 Факт. 0.00 «Наедине с музыкой». 0.45 «Бальные танцы».

● VI КАНАЛ ТВ 6 МОСКВА

9.00, 19.00 и 23.30 Новости Си-эн-эн. 9.30 «Джумбо». 19.30 Мультфильмы. 19.45 «Приключения принца Флоризеля». 2-я серия. 21.30 Золотая фильмотека: «Великий Карузо». 0.00 MTV.

«СЕВЕРНАЯ КОРОНА»

15.00 Провинциальные новости. 15.15 Разрешите представить. 16.00 Великобритания: взгляд изнутри. 16.30 «Эхо со всего мира». 17.00 Экономика американского бизнеса. 17.30 Русская частная опера представляет... 18.30 Ваша идея занесена в компьютер.

СРЕДА

20 октября

● I КАНАЛ ОСТАНКИНО

6.00, 9.00, 12.00, 15.00, 18.00, 21.00 и 0.00 Новости. 6.20 Утренняя гимнастика. 6.30 «Утро». 8.45 Фирма гарантирует. 9.20 «Сорока». 9.40 «Просто Мария». 10.30 Торговый мост. 11.00 Человек и закон. 11.30 «Посмотри, послушай». 11.50 и 2.25 Пресс-экспресс. 12.20 «Хождение по мукам». 12-я серия. 13.35 «Дороги Анны Фирлинг». Фильм. 1-я серия. 15.25 «Телемикст». 16.10 Блокнот. 16.15 «Приключения Тедди Ракспина». 16.40 «Рассказы об охоте». 17.00 «Янтарик-93». 17.20 «Клуб 700». 17.50 «Технодром». 18.25 «В эфире — телерадиокомпания «Мир». 18.50 «Документы и судьбы». 19.00 Погода. 19.05 «Просто Мария». 20.00 «За Кремлевской стеной». Передача 2-я. 20.40 «Спокойной ночи, малыши!» 21.40 «Миниатюра». 21.55 Футбол. Кубок европейских чемпионов. 1/8 финала. «Лех» (Познань, Польша) — «Спартак» (Москва, Россия). 0.25 «Кино до востребования». 0.55 «Экстро-НЛО». 1.25 MTV.

● КАНАЛ «РОССИЯ»

8.00, 14.00, 20.00 и 23.00 Вести. 8.20 Требуются... Требуются... 8.30 Время деловых людей. 9.00 Утренний концерт. 9.15 Футбол. Кубок УЕФА 1/16 финала. «Айнтрахт» — «Днепр». 10.50 Плоды просвещения. 11.35 Устами младенца. 12.05 «Санта-Барбара». 232-я серия. 12.55 Параллели. 13.10 Непознанная Вселенная. 13.40 Крестьянский вопрос. 14.25 Дневной сеанс. «Закат». 15.50 Мульти-пульти. 16.10 Телегазета. 16.15 Бизнес: новые имена. 16.30 Там-там-новости. 16.45 Студия «РОСТ». 17.15 Трансросэфир. 18.00 Русская виза. 18.30 «Давайте разберемся». 18.45 Пигмалион. 19.15 Лясы. 19.45 Праздник каждый день. 20.25 «Санта-Барбара». 233-я серия. 21.15 L-клуб. 21.55 60 минут. 23.20 Автомиг. 23.25 Звезды говорят. 23.30 Спортивная карусель. 23.35 «ЭКС». 23.45 Виниловые джунгли.

● МОСКОВСКАЯ ПРОГРАММА

В телеканале «2×2»: 6.00, 7.45 и 17.35 Новости «Би-би-си». 6.35, 8.15, 12.35, 13.20 и 15.15 MTV. 7.00 и 11.05 «Роботек». 20-я серия. 8.35 «Моя любовь, моя печаль». 10.55 и 23.10 «Экспресс-камера». 11.00 «Анонс 2×2». 11.45 Новости «Ай-ти-эн». 12.15 «Магазин 2×2». 13.00 «Комильфо». 13.35 «Старики-разбойники». Фильм. 15.45 «Желтая подводная лодка». 16.15 «Реванш». 28-я серия. 18.00 и 22.00 Московский телетайп. 18.10 Регион. 18.50 «Московия». 20.35 «Моя любовь, моя печаль». В перерыве — «Толкучка «МТ». 22.25 Астрологический прогноз. 22.30 «Бизнес-кард». 23.10 «Зеленый коридор». 23.50 «Жизнь прекрасна». Фильм.

● РОССИЙСКИЕ УНИВЕРСИТЕТЫ

11.00 Параллельные миры. 11.30 «Потерянная книга». 12.00, 12.30, 17.20 и 17.50 Немецкий язык. 13.00 «И я улыбаюсь тебе». Инна Гофф. 13.45 В объективе Германия. 15.00 Программа «Ключ». 15.30 Пилигрим. 16.15 А. Шнитке. Избранное. Передача 2-я. 16.50 Преображение. 18.20 Досуг. 18.35 «Песня для двоих». 19.00 «Книги, традиции, эксперимент». 19.30 Гильдия. 20.00 «Грани прекрасного». 21.30 «Неоткрытые открытия».

● IV КАНАЛ

22.00 Норма. 22.10 «Курс». 22.25 «Времечко». 22.40 «Убегающий август». Фильм.

● САНКТ-ПЕТЕРБУРГ

7.25, 13.00, 15.25, 19.05, 1.00 Музыкальный момент. 7.30 Факт. 7.45 Мультфильм. 7.55 «Поделись мыслью своей». 8.20 «Ковбой». Фильм-балет. 8.40 «Ирина Отиева». 9.05 «На пороге ночи». 9.55 «Нахимовец». 10.10 «Вариант Татарстана». Передача 2-я. 10.40 «Босайка». Телеигра. 11.20 Мультфильм. 11.30 «Скорая помощь». 12.00 Старшему поколению посвящается. 13.05 «Киноканал «Осень». «Встречи с Андрониковым». 14.15 «С тобой меня радует мир». Фильм. 15.30 Факт. 15.40 «Наедине с музыкой». 16.25 Домашний урок. 16.50 Дом кино. «Золотая раковина «Сан-Себастьяна». 17.50 «Ля сет» представляет: «Шарден. Вкус неживой природы». 18.20 Мультфильм. 18.30 «Гражданин и закон». 19.00 «Стоп-кадр». 19.10 «Большой фестиваль». 19.30 Факт. 19.55 «Портреты». Сергей Захаров. 20.40 Спорт, спорт, спорт. 21.00 НТВ «Сегодня». 21.40 Телемагазин. 21.45 «Человек — земляной орех». Фильм (Германия). 23.05 «Марк Твен-шоу». 23.35 Ваш стиль. 23.45 Факт. 0.00 «Корифеи». «Клифф на ипподроме». Концерты К. Ричарда.

● VI КАНАЛ ТВ 6 МОСКВА

9.00, 19.00 и 23.30 Новости Си-эн-эн. 9.30 «Великий Карузо». 19.30 Мультфильмы. 19.45 «Приключения принца Флоризеля». 3-я серия. 21.30 Золотая фильмотека: «Рок за тюремной решеткой». 0.00 MTV.

«СЕВЕРНАЯ КОРОНА»

15.00 Деловое обозрение. 15.15 «Евразийский мост». 16.15 Японские зарисовки. 16.30 Военное обозрение. 17.00 Экономика американского бизнеса. 17.30 Панорама приватизации. 18.30 Самозащита в обществе.

ЧЕТВЕРГ

21 октября

● I КАНАЛ ОСТАНКИНО

6.00, 9.00, 12.00, 15.00, 18.00, 21.00 и 0.00 Новости. 6.20 Утренняя гимнастика. 6.30 «Утро». 8.45 Фирма гарантирует. 9.20 «Просто Мария». Телесериал. 10.10 Футбол. 11.05 и 17.40 «...До шестнадцати и старше». 11.50 и 1.25 Пресс-экспресс. 12.20 «Хождение по мукам». 13-я серия. 13.35 «Дороги Анны Фирлинг». 2-я серия. 14.50 Мультфильм. 15.25 «Телемикст». 16.10 Мир денег Адама Смита. 16.40 Блокнот. 16.45 «Приключения Тедди Ракспина». 17.10 «Джэм». 18.55 Погода. 19.00 «Просто Мария». 19.50 «Российские хроники». 20.40 «Спокойной ночи, малыши!» 21.40 Лотто «Миллион». 22.15 «Дневные звезды». Фильм. 0.25 «На первенство мира по шахматам». 0.40 Рок-н-ролл ТВ.

● КАНАЛ «РОССИЯ»

8.00, 14.00, 20.00 и 23.00 Вести. 8.20 Требуются... Требуются... 8.30 Время деловых людей. 9.00 Концерт. 9.15 Трансросэфир. 10.00 Поехали! 10.10 «Запрещенные песенки». 10.40 «К-2» представляет. 11.20 «Городок». 11.55 Мульти-пульти. 12.05 «Санта-Барбара». 233-я серия. 12.55 Музыка крупным планом. 13.40 Крестьянский вопрос. 14.25 Спасение-911. 15.20 У Ксюши. 15.50 Телегазета. 16.00 «Орел, а за ним вся Россия». 16.30 Там-там-новости. 16.45 «РОСТ». 17.15 Трансросэфир. 18.00 «Женщины мира». 1-я серия. 18.30 М-трест. 18.45 Господа-товарищи. 19.00 Вход со двора. 19.45 Праздник каждый день. 20.25 «Санта-Барбара». 234-я серия. 21.15 «ЭКС». 21.25 Большой скандал. «Искусство власти». 22.00 и 23.35 Тихий дом. Часть 1-я. 23.20 Автомиг. 23.25 Звезды говорят. 23.30 Спортивная карусель. 0.35 Музыкальный экзамен.

● МОСКОВСКАЯ ПРОГРАММА

В телеканале «2×2»: 6.00, 7.45 и 17.35 Новости «Би-би-си». 6.35, 8.15, 10.35, 12.35 и 13.20 MTV. 7.00 и 11.05 «Спиди-гонщик». 10-я серия. 8.35 «Моя любовь, моя печаль». 9.45 и 12.45 «Магазин 2×2». 10.00 «Зоопарк». 10.55 и 23.00 «Экспресс-камера». 11.00 «Анонс 2×2». 11.45 Новости «Ай-ти-эн». 12.45 Музыкальная программа. 13.35 Шейп-шоу «Адидас». 14.35 «Лесси». 15.45 «Гиннес-шоу». 16.15 «Реванш». 29-я серия. 18.00 и 22.00 Московский телетайп. 18.10 Профсоюзы: диалог. 18.40 «Кейбанк» представляет. 18.50 «Подмосковье». 19.30 «Добрый вечер, Москва!» 20.35 «Моя любовь, моя печаль». 22.25 Астрологический прогноз. 22.30 Политические беседы. 23.10 «Постижение истины». 23.50 «Потоп». 4-я серия.

● РОССИЙСКИЕ УНИВЕРСИТЕТЫ

8.30 Студия «РОСТ». 9.00 Немецкий язык для детей. 9.20 и 19.45 Досуг. 9.35 «Грани прекрасного». 11.05 Преображение. 11.35 «Тропою «старого соболя». 11.50 и 17.05 Путешествие в Страну испанского языка. 12.20 и 17.35 Испанский язык. 12.50 «Моление о кошках и собаках». 13.00 «Неоткрытые открытия». 13.15 «Портрет моих друзей». 13.55 Осень жизни. 14.10 «Жорж Брассенс». 14.45 «Уорлднет представляет...» 15.15 «Мертвые души». 4-я серия. 16.35 «Мотив». 18.05 Музыкальная коллекция. Сен-Санс. 18.15 Программа «45». 19.00 Академики тенниса. 19.30 «Молва меня рисует много интересней». Н. Горбаневская. 19.45 Досуг. 20.15 «Грош в квадрате». 20.45 Прикосновение.

● IV КАНАЛ

22.00 Норма. 22.10 «Курс». 22.25 «Времечко». 22.40 Г. Горин — «Дом, который построил Свифт».

● САНКТ-ПЕТЕРБУРГ

7.25, 15.25, 19.05, 1.30 Музыкальный момент. 7.30 Факт. 7.45 Мультфильм. 7.55 «Песни молодости». 8.25 «Наш Пушкин». 9.05 Кино Беларуси. «Записки юного врача». 10.10 «Вариант Татарстана». Передача 3-я. 10.40 «Три колеса, фолиант и...» 11.10 Мультфильм. 11.30 «Скорая помощь». 12.00 Исторический альманах. 12.45 «Осень на Байкале». 13.05 «Адрес — театр». Фильм. 14.30 «Если звезды зажигают...» 15.30 «Факт». 15.40 «Портреты». Сергей Захаров. 16.20 «Цветут Саяны». 16.30 Домашний урок. 17.00 «Год пожилых людей в Европе». 17.20 «Детские сны» 17.50 Мультфильм. 18.00 «Сказка за сказкой». 18.45 «Музыкальная провинция». 19.00 «Стоп-кадр». 19.10 «Большой фестиваль». 19.30 Факт. 19.55 «Реформа и власть». 20.40 Спорт, спорт, спорт. 21.00 НТВ «Сегодня». 21.40 Телемагазин. 21.45 «На пороге ночи». 22.35 Мультфильм для взрослых. 22.45, 0.00 «Вечерний звон». 23.35 Ваш стиль. 23.45 Факт. 1.00 «Карнавал». Телефильм-балет.

● VI КАНАЛ ТВ 6 МОСКВА

9.00, 19.00 и 23.00 Новости Си-эн-эн. 9.30 «Рок за тюремной решеткой». 19.30 Мультфильмы. 19.45 Кинотеатр ТВ6: «Незваный друг». 21.30 Золотая фильмотека: «Элвис, как это было».

«СЕВЕРНАЯ КОРОНА»

15.00 Провинциальные новости. 15.15 Разрешите представить. 16.00 Спортивная программа. 16.30 Еврокалейдоскоп. 17.00 Экономика американского бизнеса. 17.30 Меняющиеся горизонты. 18.00 Концерт. 18.30 Экономика для всех.

ПЯТНИЦА

22 октября

● I КАНАЛ ОСТАНКИНО

6.00, 9.00, 12.00, 15.00, 18.00, 21.00 и 0.00 Новости. 6.20 Утренняя гимнастика. 6.30 «Утро». 8.45 Фирма гарантирует. 9.20 Мультфильм. 9.25 и 16.05 «В гостях у сказки». Фильм «Мио, мой Мио». 11.20 «Джэм». 11.50 и 3.40 Пресс-экспресс. 12.20 «Клуб путешественников». 13.10 «Холодная осень». Телеспектакль. 14.00 «Татьяна Шмыга. Автопортрет». 15.25 «Бридж». 15.50 «Бизнес-класс». 18.20 «Цветы одного сада». 18.40 «Человек и закон». 19.10 Погода. 19.15 «Вагон-03». 19.45 «Поле чудес». 20.40 «Спокойной ночи, малыши!» 21.40 «Человек недели». 21.55 «Марлоу — частный сыщик». 4-я серия. 23.00 «Сергей Рахманинов. Две жизни». Фильм 1-й. 0.25 «Политбюро». 1.00 «Музобоз». 2.10 Программа «Х» 2.35 «Хит-конвейер».

● КАНАЛ «РОССИЯ»

8.00, 14.00, 20.00 и 23.00 Вести. 8.20 Требуются... Требуются... 8.30 Время деловых людей. 9.00 Параллели. 9.15 Тихий дом. 10.10 Поехали! 10.50 В мире животных. 11.50 «Санта-Барбара». 234-я серия. 12.40 Музыкальный экзамен. 13.40 Крестьянский вопрос. 14.25 В ракурсе — семейный портрет. 15.10 «Прими мою свечку». 15.45 «Пилигрим». 16.30 Там - там - новости. 16.45 Чемпионат России по бальным танцам. 17.20 Телегазета. 17.25 Трансросэфир. 17.55 Дисней по пятницам. «Ринго, бездомный енот». 18.45 «Эдуард Хиль. 35 лет спустя...» 19.45 Праздник каждый день. 20.25 «Грех». Фильм. 21.50 Экспоцентр представляет. 22.00 «К-2» представляет. 23.20 Автомиг 23.25 Звезды говорят. 23.30 Спортивная карусель. 23.35 Вечерний салон. 1.05 Кинолегенды. Генри Фонда.

● МОСКОВСКАЯ ПРОГРАММА

В телеканале «2×2». 6.00, 7.45 и 17.45 Новости «Би-би-си». 6.35, 8.15, 12.35 и 13.20 MTV. 7.00 и 11.05 «Роботек». 21-я серия. 8.35 «Моя любовь, моя печаль». 9.45 и 12.45 «Магазин «2×2». 10.00 «Уорлднет». 10.35 «Радио-труба». 10.55 и 23.00 «Экспресс-камера». 11.00 Анонс «2×2». 11.45 Новости «Ай-ти-эн». 13.00 «Комильфо». 13.35 «Июльский дождь». Фильм. 15.45 «Сам себе режиссер». 16.15 «Реванш». 30-я серия. 18.00 и 22.00 Московский телетайп. 18.10 «Старожил». 18.40 «Кейбанк» представляет. 18.50 «Добрый вечер, Москва!» 20.35 «Моя любовь, моя печаль». 22.25 Астрологический прогноз. 22.30 «Всегда с вами». Сберегательный банк России. 23.10 «Эс-эн-си». Ночной клуб. 23.50 «Летят журавли». Фильм.

● РОССИЙСКИЕ УНИВЕРСИТЕТЫ

8.30 Студия «РОСТ». 9.00 Английский язык для детей. 9.20 Досуг. 9.35 «Гоголь». 10.05 Непознанная Вселенная. 10.35 Караван Телеальманах. 11.05 Пока не поздно. 11.35 Видео-поэзия. С. Таратута. 11.50, 12.20, 17.25 и 17.55 Английский язык. 12.50 Пианист М. Лидский. 13.45 «Не быть динозавром». 14.00 Великобритания сегодня. 14.35 Музыкальная коллекция. 15.00 Мото. 15.30 «Уорлднет представляет...». 16.00 «Мертвые души». 5-я серия. 18.25 Караван. 19.10 Эскулап. 19.20 В день субботний, в день воскресный. 19.40 Рассказы о русских философах. Константин Леонтьев. 20.10 «Театр Клары Газуль».

● IV КАНАЛ

22.00 Норма. 22.10 «Курс». 22.25 «Времечко». 22.40 «Автомотомир-спорт». 23.10 «Я о прошлом теперь не мечтаю...»

● САНКТ-ПЕТЕРБУРГ

7.25, 13.00, 15.25, 19.05, 1.30 Музыкальный момент. 7.30 «Факт». 7.45 Мультфильм. 7.55 «Европейский калейдоскоп». 8.25 «Дайте миру шанс». 9.05 «На пороге ночи». 9.55 Реформа и власть. 10.35 «Детские сны». 11.05 Мультфильм. 11.30 «Скорая помощь». 12.00 «Здравствуй, Ольга, хелло, Ольга». Телефильм. 13.05 «Ленфильмиада». «ЧП районного масштаба». 14.45 Л. Боккерини «Квинтет». 15.00 «С ярмарки». 15.30 Факт. 15.40 «Марк Твен-шоу». 16.10 «Тема для органа». 16.20 Фильм для детей. 17.25 «Крестики-нолики». 18.00 Барометр. 18.15 Новый Петербург. 19.00 «Стоп-кадр». 19.10 «Большой фестиваль». 19.30 Факт. 19.55 «Спецкор» представляет. 20.25 «Разрешите доложить». 20.40 Спорт, спорт, спорт. 21.00 НТВ «Сегодня». 21.40 Телемагазин. 21.45 «Уик-энд». 22.30 М. Булгаков — «Дни Турбиных». Телеспектакль. Часть 1-я. 23.50 Ваш стиль. 23.55 Факт. 0.10 «Плата за страх». Фильм.

● VI КАНАЛ ТВ 6 МОСКВА

9.00, 19.00 и 23.30 Новости Си-эн-эн. 9.30 «Элвис, как это было». 19.30 Мультфильмы. 19.45 Кинотеатр ТВ6: «Земля Санникова». 21.30 Золотая фильмотека: «Если бы не розы». 0.00 MTV.

«СЕВЕРНАЯ КОРОНА»

15.00 Деловое обозрение. 15.15 Разрешите представить. 16.00 Док. фильм. 16.30 Власть на согласии. 17.00 Экономика американского бизнеса. 17.30 «Сцена Европы». 18.00 «Фейерверк». 18.30 Уроки политологии.

СУББОТА

23 октября

● I КАНАЛ ОСТАНКИНО

7.00, 15.00, 21.00 и 0.00 Новости. 7.25 Утренняя гимнастика. 7.35 Пресс-экспресс. 7.45 Субботнее утро делового человека. 8.30 Спорт-шанс. 9.00 «Марафон-15» представляет... 9.30 «В эфире — телерадиокомпания «Мир». 10.55 «Медицина для тебя». 11.25 «Часовня Сергия». Фильм 3-й. 12.25 «Лица власти». 12.40 «Служенье муз не терпит суеты». 13.10 «Тихий Дон». 2-я серия. 15.25 «Азбука собственника». 15.35 «Пеппи Длинный-чулок». 6-я серия. 16.05 «Деньги и политика». 16.30 «Ультра-Си». 17.10 Красный квадрат. 17.50 «Играй, гармонь!» 18.35 «В мире животных». 19.15 «Обана. Шоу». 19.50 «Стингрей». 1-я серия. Часть 2-я. 20.40 «Спокойной ночи, малыши!» 21.40 «Война Дженни». 2-я серия. 22.35 Студия «Резонанс» представляет. 23.00 «С днем рождения, Арбат!». 0.20 Погода. 0.25 «На первенство мира по шахматам». 0.40 «Телешоу «50×50».

● КАНАЛ «РОССИЯ»

8.00, 14.00, 20.00 и 23.00 Вести. 8.25 Музыкальная коллекция. 8.50 и 13.00 Мульти-пульти. 9.00 Формула-730. 9.30 Наш сад. 10.00 Студия «Рост». 10.30 Пилигрим. 11.15 «Как жить будем?» 12.00 РТВ-избранное. 13.10 Певица Галина Писаренко. 13.40 Крестьянский вопрос. 14.20 «Сигнальный экземпляр». 14.30 «Октябрь уж наступил...» Из цикла «Пушкинский вальс». Часть 2-я. 15.00 Телеэрудит. 15.05 Изабель. 15.50 «Не быть динозавром». 16.05 Гранд-репортаж. 16.35 Золотая шпора. 17.05 Футбол без границ. 18.00 Фильм-премьер. 18.15 XX век в кадре и за кадром. «Имя улыбки — Одри». 19.15 Устами младенца. 19.45 Праздник каждый день. 20.25 «Уинстон Черчилль. Путь к вершине». 4-я серия. 21.25 Телеэрудит. 21.30 Маски-шоу. 22.00 Совершенно секретно. 23.20 Автомиг. 23.25 Звезды говорят. 23.30 Спортивная карусель. 23.35 Программа «А». 0.35 Ночной сеанс. «Взломщик».

● МОСКОВСКАЯ ПРОГРАММА

В телеканале «2×2». 7.00 и 7.55 Новости «Би-би-си». 7.15, 8.15 и 12.15 MTV. 9.00 «Зоопарк». 9.45 «Зеленый коридор». 10.35 «Мой маленький пони». 15-я серия. 11.00 «Черепашки Ниндзя». 15-я серия. 11.45 Новости «Ай-ти-эн». 12.35 «Звонят. Откройте дверь». Фильм. 13.20 «Анонс 2×2». 13.25 «Хорошие новости». 13.35 «Звонят. Откройте дверь». (Окончание). 14.35 «После 2000 года». 30-я серия. 15.45 «Лесси». 16.15 «Реванш». 31-я серия. 17.35 «Радио-труба». 18.00 Московский телетайп. 18.10 «Слово префекту». (Западный округ). 18.50 «Добрый вечер, Москва!». 20.35 «Победитель». Австралийский детектив. 1-я серия. 21.35 Толкучка «МТ». 21.45 Автосфера. 22.00 «Новости недели». 22.40 Астрологический прогноз. 22.50 «Куда податься?». 23.00 «Экспресс-камера». 23.10 «Все для смеха» (США). 23.50 «Веселые ребята». Фильм.

● IV КАНАЛ

9.30 С утра пораньше. 10.00 Пока все дома. 10.30 «Олимпийское утро». 11.00 «Автомотомир-сервис». 11.15 «Авиакосмический салон». 11.30 «На приеме у В. Дикуля». 12.25 Клуб путешественников. 13.15 «Моя любовь — оперетта». 14.40 «Мои университеты». Фильм. 16.30 «Джем». 17.00 «Спорт+Sport» представляет. Чемпионат МХЛ. 19.15 В. Кикта «Откровение». Балет. 20.20 «Непутевые заметки, или Из Лондона с любовью». 20.55 «Я женщина». 21.30 «Файнэншл таймс». 22.05 Любимая мелодрама. «Ожерелье для моей любимой». 23.25 Рок-концерт «Эй-си-ди-си».

● САНКТ-ПЕТЕРБУРГ

8.00 Факт. 8.15 Мультфильм. 8.30 В. -А. Моцарт — Симфония № 29. 8.50 «В страну вулканов за зеленым голубем». 9.10 «Плата за страх». 11.30 «Скорая помощь». 12.00 Концерт по заявкам. 12.30 «Теледоктор». 12.45 «Большая кошачья сказка». Телеспектакль. 14.30 «Портрет Анны Ива». 14.45 Мультфильм. 15.05 «Мгновения вечности». 15.35 «Играем сказку «Рок-опера». 16.05 «Ребятам о зверятах». 16.35 «Должны смеяться дети...» 17.15 Исторический альманах. 18.00 Экономика России: геополитические реалии. 18.30 Спортивное обозрение. 19.05 «Дорожные приключения». 19.10 «Большой фестиваль». 19.30 Факт. 19.55 «Камертон». 20.40 Экспресс-кино. 21.00 НТВ. «Намедни». 21.40 Ваш стиль. 21.45 «На пороге ночи». 22.35 М. Булгаков — «Дни Турбиных». 2-я и 3-я части.

● VI КАНАЛ ТВ 6 МОСКВА

10.00, 19.00 и 23.30 Новости Си-эн-эн. 10.30 и 19.30 Мультфильмы. 11.00 Детский сеанс: «Удивительные приключения Дениса Кораблева». 1-я серия. 20.00 Кинотеатр ТВ6: «Отпуск в сентябре». 1-я серия. 21.30 Золотая фильмотека: «Городская окраина». 0.00 MTV.

«СЕВЕРНАЯ КОРОНА»

15.00 Новости науки, техники, бизнеса. 15.15 Спортивная программа. 16.00 Советы постороннего. 16.30 Еврокалейдоскоп. 17.00 Мир латинской культуры. 17.30 Взгляд на Германию. 18.30 «Россия и мир».

ВОСКРЕСЕНЬЕ

24 октября

● I КАНАЛ ОСТАНКИНО

7.00, 15.00, 18.45, 22.00 и 0.00 Новости. 7.20 Утренняя гимнастика. 7.30 Авто-шоу. 8.00 «Час силы духа». 9.00 «Центр». 9.30 «С утра пораньше». 10.00 «Пока все дома». 10.30 Спортлото. 10.45 «Утренняя звезда». 11.35 «Полигон». 12.05 «Под знаком «π». 12.50 «Марафон-15». 13.30 «Земля людей». 14.00 «Французская кухня для вас». 14.10 «Подводная одиссея команды Кусто». 15.20 Диалог в прямом эфире. 16.00 «Клуб путешественников». 16.50 «Живое дерево ремесел». 17.00 Мультфильмы: «Каспер и его друзья», «Настоящие охотники за привидениями». 17.50 «Панорама». 18.30 Телелоция. 19.00 «Променад в Мариинском». 20.00 Погода. 20.05 «КВН-93». Международная товарищеская встреча между командами СНГ и США. 22.45 Спортивный уик-энд. 23.00 «Ныне». «Ночные страсти». 0.25 Игра «Теледартс». 1.00 «Невидимый враг». Фильм.

● КАНАЛ «РОССИЯ»

8.00, 14.00, 20.00 и 23.00 Вести. 8.25 «А окна тогда были резные». 8.55 Мульти-пульти. 9.10 Доброе утро. 9.40 Программа «Ключ». 10.10 Студия «РОСТ». 10.40 Здоровье. 11.10 Аты-баты... 11.40 Кипрас Мажейка. Репортажи из Южной Африки. 12.10 РТВ-Избранное. 13.10 Фольклор. 13.40 Крестьянский вопрос. 14.20 «Не выпубить...» 14.35 Поет Валерий Леонтьев. 14.50 Белая ворона. 15.35 Коробка передач. 15.50 Чемпионат мира по автогонкам «Формула-1». 17.50 Волшебный мир Диснея. 18.45 Праздник каждый день. 18.55 Чемпионат России по футболу. «Локомотив» (Москва) — «Динамо» (Москва). 2-й тайм. 20.25 Кинотеатр «Си-би-эс». «Возвращение Шерлока Холмса». 22.05 Экспоцентр представляет. 22.10 У Ксюши. 22.40 «Америка Владимира Познера». 23.20 Автомиг. 23.25 Звезды говорят. 23.30 Спортивная карусель. 23.35 Джентльмен-шоу. 0.05 Кинолегенды. Грета Гарбо.

● МОСКОВСКАЯ ПРОГРАММА

В телеканале «2×2». 7.00 и 17.55 Новости «Би-би-си». 7.15, 10.00, 12.15 и 14.05 MTV. 8.35 Религиозная программа. 9.45 «Формула безопасности». 10.35 «Мой маленький пони». 16-я серия. 11.00 «Черепашки ниндзя». 16-я серия. 11.45 Новости «Ай-ти-эн». 12.35 «Гиннесс-шоу». 13.05 «Автоэкспресс». 13.20 «Анонс 2×2». 13.25 «Хорошие новости». 13.35 Док. фильм. 15.00 «Евромир Всеволода Шишковского». 15.45 «Лесси». 16.15 «Реванш». 32-я серия. 17.35 Недельное обозрение «Би-би-си». 18.00 «Караул». 18.20 Таймспорт. 18.50 «Подмосковье». 20.30 Воскресный канал. 21.35 Толкучка «МТ». 21.50 Подвиг народный. К 50-летию освобождения Смоленска. 22.40 Астрологический прогноз. 23.00 «Экспресс-камера». 23.10 «Журнал мод». 23.50 «Кольцо из Амстердама». Фильм.

● IV КАНАЛ

8.30 Хит-конвейер. 9.30 «Огород — круглый год». 10.00 «ИМИ ТВ» представляет. «Модус». 10.40 «RTL+». 11.50 «Василиса Прекрасная». Фильм — детям. 13.00, 17.15, 20.10 и 22.00 Воскресенье с Дм. Дибровым. 13.40 «Новое поколение... успех». 14.25 «Счастливый случай». 15.20 Под знаком «π». 16.10 «...До шестнадцати и старше». 16.55 «Время местное». 17.55 Футбол. Чемпионат России. ЦСКА — «Спартак» (Москва). 19.50 «Бомонд». 21.00 Человек и закон. 21.30 «Файнэншл таймс». 22.45 «Запретная любовь». Фильм (Турция).

● САНКТ-ПЕТЕРБУРГ

8.00 Программа-богослужение. 8.30 «Евангелие от Жана Ванье». 9.00 «Уик-энд». 9.45 Экспресс-кино. 10.00 «На пороге ночи». Телефильм. 10.50 «Новые времена». 11.30 «Скорая помощь». 12.00 «Воскресный лабиринт» представляет... 14.00 Телекурьер. 14.25 «Ля сет». «Охотник». 15.00 «Грузинский перевал». 15.30 «Сказка за сказкой». 15.45 Музыка — детям. 16.05 Мультфильм. 16.25 «Ленфильмиада». «Небесные ласточки». Фильм. 1-я и 2-я серии. 18.45 «Семь слонов». 19.15 «Светильники Эрмитажа». 19.30 «Факт». 19.55 «Зебра». 21.00 НТВ. «Итоги». 22.05 Ваш стиль. 22.10 «Криминальное досье». 22.30 «Адам и Ева плюс». 23.00 «Прогноз информ-ревю». 23.20 «Час кинотавра». «Катафалк». Фильм.

● VI КАНАЛ ТВ 6 МОСКВА

10.00 и 19.00 Новости Си-эн-эн. 10.30 и 19.45 Мультфильмы. 11.00 «Удивительные приключения Дениса Кораблева». 2-я серия. 19.30 «Медиа-мини». 20.15 «Отпуск в сентябре». 2-я серия. 22.00 Золотая фильмотека: «Человек, который любил танцующую кошку». 0.15 MTV.

«СЕВЕРНАЯ КОРОНА»

15.00 Провинциальные новости. 15.15 Спортивная программа. 16.00 Великобритания: взгляд изнутри. 16.30 Военное обозрение. 17.00 Разрешите представить. 17.40 «Вода, реки забвения». Фильм. 18.25 «Лазарет».

А ты утопил свою Муму?

Василий ГОРЧАКОВ, Сергей МОСТОВЩИКОВ, «Известия»

Авторы настоящей видеоколонки, сколотившие альянс наподобие Карла Маркса и Фридриха Энгельса или, на худой конец, Клары Цеткин и Розы Люксембург, на днях занимались выбором модели демократии для своего народа. Конечно, в силу деспотичности характеров авторы скорее предпочли бы отдельные формы тирании, но в итоге за основу демократии был принят бессмертный труд чувствительного писателя Ивана Тургенева «Муму». Конечно, авторам могут указать на негуманность своенравной барыни, угнетавшей немого гражданина Герасима. Но это будет неверно, ибо гений чувствительного писателя Ивана Тургенева ухватил главную сущность демократии, в соответствии с которой для эффективного урегулирования конфликта законодательной и исполнительной властей в России нужно просто пойти и утопить ближайшую безответную Муму. Авторы, конечно, решили сразу взяться за торжество демократии, но вовремя вспомнили, что Иван-то Тургенев свою фундаментальную теорию уже давно напечатал, а они свое очередное видеомуму еще нет. Того и гляди придут вешать им камни на шею. И не посмотрят, кто — Клара, а кто, напротив, Роза.

ЧАСТНЫЕ ВОЙНЫ (Private Wars), США, 1993, 92 мин., **, ● 15.

Режиссер Джон Вайднер.

В ролях: Стив Рейлсбек, Майк Чемпион, Дэн Туллис (мл.), Холли Флория.

Нет никаких сомнений в том, что рабочий класс всегда дает достойный отпор мировой буржуазии. Не в смысле удара по компании «Проктер энд Гэмбл» портвейном «Северное сияние» и одеколоном «Шипр» в одном флаконе, а в смысле духовного и физического превосходства. Как, например, в фильме «Частные войны». Здесь изувер-миллионер хочет перестройки. Правда, не общества в целом, а только отдельно взятого района Лос-Анджелеса, в котором проживает гегемон. Гегемон, разумеется, никакой перестройки не хочет и выдвигает из своей среды лидера — уволенного и пьющего полицейского, которому вручает мандат народного доверия, гранатомет и прочее оружие пролетариата. С помощью этого арсенала экс-милиционер завязывает с пьянкой, буржуазным элементом и перестройкой. В итоге любимый город может пить спокойно.

ИЗЛИШНЕЕ ПРИМЕНЕНИЕ СИЛЫ (Excessive Force), США, 1993, 87 мин, ** 1/2, ● 15.

Режиссер Джон Хесс.

В ролях: Иан Гриффит, Лэнс Хенриксен, Джеймс Ирл, Джонс, Шарлотт Льюис.

Теория о том, что победителей не судят, верна в американском кинематографе лишь отчасти. Скажем, в этом кино мафиозо по имени Де Марко не судят вообще. И когда он победитель, и когда он — проигравший. Сначала его регулярно арестовывают и также регулярно отпускают, поскольку адвокаты усматривают в действиях полиции излишнее применение силы. А потом все это надоедает детективу Терри Коннеру, и он отрабатывает на Де Марко такую излишнюю силу, что судить последнего вовсе бесполезно: покойный просто не в состоянии ответить ни на один вопрос. Так, что если все и равны, то не в условиях конституции, а только в морге.

НЕПРИЛИЧНОЕ ПРЕДЛОЖЕНИЕ (Indecent Proposal), США, 1993, 119 мин., ****, ● 15.

Режиссер Адриан Лайн.

В ролях: Роберт Редфорд, Деми Мур, Вуди Харрелсон.

Чего, казалось бы, ждать приличного от фильма «Неприличное предложение»? Но сами понимаете, иногда на заборе написано одно, а там — вовсе дрова лежат. Молодая чета в этом кино строит семейное счастье и домик на океанском побережье в Санта-Монике. Но дачка оказывается не по карману. Тут и подворачивается кое-какой миллиардер. А у миллиардеров что на уме? Одни только гадости. Вот и этот обещает миллион долларов за одну только ночь с женской половиной семьи. Приходится идти спать с мерзавцем. Семья в итоге воссоединяется, а честно заработанный миллион отдает на содержание незнакомого гиппопотама в зоопарке. Очень красивое кино: любовь и бегемот.

ХОЛДИНГ-ЦЕНТР

ПРИГЛАШАЕМ ВАС НА РАСПРОДАЖУ ОРГТЕХНИКИ, АУДИО-, ВИДЕО- И БЫТОВОЙ АППАРАТУРЫ

Также в наших торговых центрах: мебель, сантехника, камины, все для отделки квартиры ведущих итальянских фирм.

Адреса торговых центров: Щелковское шоссе, 7 (оргтехника, аудио-, видео- и бытовая аппарутра, мебель); ВВЦ (бывш. ВДНХ), павильон № 36 (мебель, сантехника, камины, все для отделки квартиры, одежда и обувь).

Телефоны: (095) 241-10-11, 241-13-33, 241-50-14, 241-29-74

ROSINTELSTAR

АО компания "РОСИНТЕЛСТАР"

представляет и предлагает
со склада в Москве
электронную технику высшего качества:

продукцию фирмы INTEL (США)

Вычислительные платформы Champion 486SX/DX ISA	$932/1300
Вычислительные платформы Classic PC/R 486SX/DX ISA	$1116/1476
Вычислительные платформы ProfWorkstation 486DX EISA	$2966/3057
Вычислительные платформы XPRESS 486DX EISA	$1614/3164
Модемы 2400 V42bis	$125
Факс-модемы SatisFAXtion 100/200	$137/296
Сетевые платы EtherExpress 16/32	$130/620

Вычислительная платформа Intel – отличный продукт для системных интеграторов

ВЕЛИКОЛЕПНЫЙ системный блок компьютера, в составе которого:
– корпус
– источник питания
– 3.5" FD
– материнская плата.
На материнской плате интегрированы в числе прочего:
– контроллер SVGA с акселератором WINDOWS-графики
– контроллер HDD (IDE)
– контроллер FD
– контроллер портов
– 4/8 MB RAM
– FLASH BIOS
– гнездо OverDrive *(с возможностью установки перспективного процессора OverDrive, создаваемого по технологии Pentium).*
На ProfWorkstation дополнительно:
– контроллер SCSI-2
– контроллер Ethernet 32
– аудиосредства.
На платформе Xpress возможна установка модуля с Pentium, а также с процессорами, следующими за Pentium.
Уникальные возможности по наращиванию системных ресурсов:
– вычислительной мощности (процессоры P5, P6 и т. д.)
– памяти (до 384 MB)
– видеопамяти (до 2 MB/20 nc)
– кэш-памяти (до 256 KB)
– дисковой памяти (до восьми 3,5"-отсеков позволяют получить объем памяти более 9,6 Гбайт; до трех 5,25"-отсеков для флоппи-дисководов, лент, CD или других устройств)
– до 8 расширительных слотов EISA для изменения конфигурации.

НЕСТАРЕЮЩЕЕ ПРИОБРЕТЕНИЕ

ПРЕДЛАГАЕМ также КОМПЬЮТЕРЫ ЗАКАЗАННОЙ ВАМИ КОНФИГУРАЦИИ, собранные на базе ВЫЧИСЛИТЕЛЬНЫХ ПЛАТФОРМ Intel.
Предлагаем иные компоненты, оборудование и программное обеспечение, выпускаемые фирмой Intel, в том числе:
– сетевые продукты (Hard и Soft);
– микросхемы в любом количестве.
На всю продукцию предоставляется гарантия.
В НАШЕМ ДЕМОНСТРАЦИОННОМ ЗАЛЕ, РАСПОЛОЖЕННОМ ПО АДРЕСУ:
Москва, ул. Стартовая, 4,
ВЫ МОЖЕТЕ ПОЗНАКОМИТЬСЯ С ОБОРУДОВАНИЕМ, при желании поработать на нем, получить комплект документации, ВЫПИСАТЬ СЧЕТ ИЛИ ЗАКЛЮЧИТЬ КОНТРАКТ.
Окажем помощь в выборе необходимой именно ВАМ техники.
ПРИГЛАШАЕМ к сотрудничеству РЕГИОНАЛЬНЫХ ДИЛЕРОВ из любых регионов РФ на выгодных условиях.

Тел/факс: (095) 188-99-33 e-mail (relcom):frolov@rintel.msk.su

Гарантия фирмы, поставка со склада, установка, обслуживание

MXM Официальный дилер Matsushita Electric Industrial Co., Ltd.

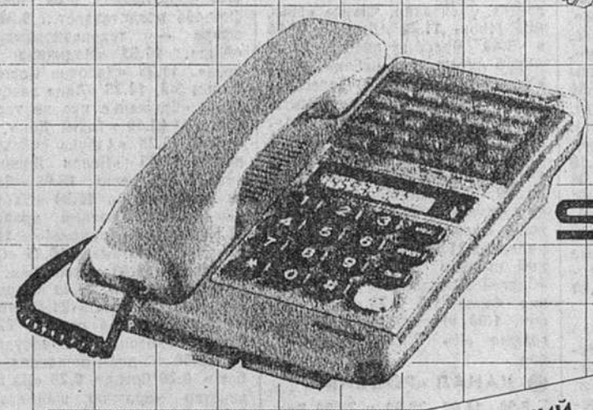

ПРЕДСТАВЛЯЕТ НОВУЮ СЕРИЮ ОФИСНЫХ АТС

SUPER A

растущую вместе с ростом Вашего бизнеса

Panasonic

А ТАКЖЕ БОЛЕЕ 500 НАИМЕНОВАНИЙ ОФИСНОЙ И БЫТОВОЙ ЭЛЕКТРОНИКИ

Рассмотрите некоторые наши цены:

ТЕЛЕФОНЫ	
Panasonic KX-T2335	$ 42
Panasonic KX-T2310	$ 42
Panasonic KX-T2365	$ 63
Panasonic KX-T2260	$ 68
АВТООТВЕТЧИКИ	
Panasonic KX-T2470	$ 152
Panasonic KX-T2632	$ 139
Panasonic KX-T2720	$ 174
ТЕЛЕФАКСЫ	
Panasonic KX-F7B	$ 435
Panasonic KX-F130	$ 470
Panafax PX-150	$ 540
ОФИСНЫЕ АТС	
Panasonic KX-T30810	$ 451
Panasonic KX-T61610	$ 729
Panasonic KX-T123211	$1.329
Panasonic KX-T336	$2.699
Panasonic KX-T7030	$ 139
Panasonic KX-T7130	$ 169
Panasonic DBS 72/96	$1.647 / 1.955
Super "A" series	$1.950 - 3.982
КОПИРОВАЛЬНАЯ ТЕХНИКА	
Panasonic FP-1780	$2.609
Panasonic FP-3380	$4.310
Panasonic FP-4080	$4.826
стоимость 1 копии - $0.006	
TV/AUDIO-ТЕХНИКА	
МИНИ-КОМПЛЕКС	
Panasonic SC-CH950	$1.429
УСИЛИТЕЛИ	
Technics SV-VX620	$ 379
ДЕКИ	
Technics RS-BX747	$ 429
Technics RS-BX333	$ 293
CD-ПРОИГРЫВАТЕЛЬ	
Technics SL-PG340	$ 249
Technics SL-PS840	$ 449
ТЕЛЕВИЗОР	
Panasonic TC21L1R	$ 539
ВИДЕОМАГНИТОФОНЫ	
Panasonic NV-SD20EE	$ 519
Panasonic NV-HD100EE	$ 798

Оплата в рублях по курсу

ЦЕНТРАЛЬНЫЙ ТЕЛЕГРАФ: Тверская, 7; тел.: 201-9404; 201-9498.
ОФИС НА ПАТРИАРШИХ: ул. А. Мицкевича, 4, тел.: 290-6690; 290-2457; 202-1579; 291-2754.
ИЗМАЙЛОВСКОЕ ШОССЕ, 69а (м. "Измайловский парк") тел.: 166-7877; 166-7941; 166-1972; 166-3709; fax.: 166-2254.

Трастовая компания **GMM**

Если Вы хотите
- быть уверенным в завтрашнем дне,
- вести финансовые операции через банки 22 стран,

Если Вы хотите
- чтобы Ваш капитал работал на Вас 24 часа в сутки и приносил доход **не менее 24% годовых в твердой валюте,**

Если Вы хотите
- иметь надежных и опытных агентов в Америке, Японии, Великобритании, Швейцарии, Германии, Бельгии и Голландии,

обращайтесь к нам!

Только трастовая компания GMM предоставляет самый полный спектр финансовых услуг для коммерческих и государственных компаний. Доверьтесь нашему опыту и Ваши деньги начнут работать на Вас в крупнейших финансовых центрах мира.

GMM - это твердые гарантии в твердой валюте.

Телефоны:
в Москве (095) 253-92-02 (04) (40) (39)
в Амстердаме (31-20) 620-60-24
в Нью-Йорке (212) 371-77-88

ТВЕРЬУНИВЕРСАЛБАНК

С 1 октября 1993 года "ТВЕРЬУНИВЕРСАЛБАНК" осуществляет льготное открытие валютных счетов частным лицам и перевод вкладов из

ВНЕШЭКОНОМБАНКА

Вкладчикам "ТВЕРЬУНИВЕРСАЛБАНКА" предоставляется весь комплекс банковских услуг, включая:

- снятие денежных средств со счета наличными,
- безналичные переводы по России и за рубеж,
- оформление и обслуживание кредитных карт VISA,
- конвертацию валют,
- срочные вклады и другие операции.

Прием заявлений осуществляется по адресу:
Москва, Центр, Пушкинская, 15,
без выходных.
Справки по телефонам: 926-29-11, 926-29-55, 926-29-30.

Охотники за ядовитым металлом оздоровили петербургские школы

Владимир НЕВЕЛЬСКИЙ, «Известия»

Несколько лет назад по распоряжению местных властей в Санкт-Петербурге была создана первая в стране специализированная муниципальная служба по борьбе с ртутными загрязнениями. Впервые в России здесь разработана и осуществляется общегородская программа «Демеркуризация» (очистка от ртути).

Ртуть широко распространена и в быту, и на производстве. Она содержится в медицинских градусниках и разного рода термометрах, во всевозможных приборах и люминесцентных лампах. Школьные программы предусматривали использование ртути на уроках химии и физики. Легко доступное, это вещество чрезвычайно коварно. Пары ртути относятся к категории химических веществ первого класса опасности и столь же ядовиты, как синильная кислота. Длительное их вдыхание приводит к тяжелейшим заболеваниям, поражаются нервная система, почки и печень.

Муниципальная служба города — инженерный центр экологических работ — занимается планомерным обследованием старых зданий, очисткой ранее загрязненных помещений, сбором ненужных и испорченных ртутных приборов. Есть у центра и аварийная служба, которая с утра до вечера всегда в полной готовности. А ЧП в городе не так уж редки. Срочные вывозы бывают 15—16 раз в месяц. Их причина — детские шалости, неосторожность взрослых, пакости, которые люди устраивают друг другу.

В 80-х годах у геологоразведчиков появился прибор для поиска месторождений ртути по содержанию и концентрации в воздухе ее паров. Именно ленинградским геологам впервые пришла в голову мысль поработать с этим прибором в закрытых помещениях. Присутствие паров опасного металла было выявлено в каждой второй школе.

— За два года мы провели сплошную проверку школ и детских садов города, — говорит директор центра С. Коровицкий. — Сейчас практически все они полностью очищены от ртути. Но по-прежнему довольно сложной остается обстановка в медицинских учреждениях. Загрязнены ртутью родильные дома, больницы. Основной источник загрязнений — градусники и тонометры. По неофициальным данным, в крупной больнице разбивают ежегодно тысячу градусников, то есть по ее палатам разливается около килограмма ртути. В школах запретили использовать все приборы, содержащие ртуть, из учебных программ исключены химические опыты с опасным веществом. В медучреждениях же ничего не меняется. Медики считают, что сначала надо заменить все ртутные термометры на измерители температуры иного типа. А пока... Пока мы работаем только в тех помещениях родильных домов, где обнаружены очень давние загрязнения.

Петербургские специалисты инженерного центра экологических работ обычно пользуются методиками, предложенными учеными Киевского института токсикологии. Но порой приходится пускать в ход и свои собственные способы очистки. Например, недавно во дворе, где мальчишки играли в футбол, было разлито большое количество ртути. Ее разнесли по территории площадью три гектара. Вывезти зараженный грунт с такой площади было невозможно. Пришлось прибегнуть к методу, найденному сотрудниками центра, — наиболее загрязненные участки земли покрыли защитным полимерным составом, связывающим этот жидкий металл.

Бывают и иные казусные ситуации. В одном из четырнадцатиэтажных домов на верхнем этаже кто-то бросил в мусоропровод банку с ртутью, которая забрызгала всю его внутреннюю поверхность. Поскольку мусоропровод — идеальная вытяжная труба, нетрудно понять, какую опасность представляли ядовитые пары для здоровья всех жильцов этого подъезда. Ликвидировать ее позволила методика очистки аэрозольной серой, разработанная вместе с научными сотрудниками Технологического института имени Ленсовета.

Демеркуризация — работа вредная и трудоемкая. Тяжелей всего очищать помещения в старых зданиях, которые загрязнялись ртутью многие годы. Скажем, в доме, где когда-то размещался военный госпиталь, а затем — школа, приходится поднимать полы и выгребать между перекрытиями всю засыпку, пропитанную ртутью.

Очистка одного квадратного метра помещения обходится в среднем в 20 тысяч рублей. Но город не пожалел денег. Только поэтому решили проблему, к которой пока что не могут подступиться в других российских городах.

САНКТ-ПЕТЕРБУРГ.

Наконец-то рождается удобный трактор!

Иосиф НОВОДВОРСКИЙ, инженер

В последнее время много и по-разному говорят о конверсии: ищут гражданское применение военной технике, налаживают на оборонных производствах выпуск гражданской продукции. Но особенно перспективным кажется путь, когда конверсия привлекает опыт и технологию, накопленные в процессе создания оборонной техники.

В подмосковной фирме «Космос», входящей ныне в НПО «Композит», занимались, естественно, космическими проблемами. В частности, Валентин Левтов и Владислав Романов — защитой бортового оборудования космических аппаратов от вибраций. Опыт был накоплен немалый.

Конечно, и в гражданской продукции есть немало приборов, которые нуждаются в защите от тряски. Но... Левтов и Романов обратили свой взгляд на то, что, наверное, ценнее любого прибора — на человека, а конкретно — на тракториста. Беднягу трясет часами в седле его стального коня, трясет как на вибростенде, а он работает. Хотя на здоровье это отражается, да еще как. Если учесть, что за рукоятками тракторов сидят и последовательницы известной Паши Ангелиной, то становится совсем не по себе. Низкочастотные колебания (а именно они влияют на тракториста) отрицательно действуют на репродуктивные функции как женского, так и мужского организма. Кроме того, страдают органы пищеварения, кровообращения, начинаются кожные болезни, рано изнашивается нервная система. Совершенствуя трактор, мы, как у нас было принято в битве за урожай, забыли о потребителе этого урожая. А Левтов с Романовым вспомнили. Впрочем, интерес был не только гуманитарный. Наши тракторы на экспорт идут вообще либо без сидений, либо там наши сиденья демонтируют и ставят свои.

Вот и решили космические конструкторы и о трактористе позаботиться, и экономике подсобить.

Работа выполнена в достаточно сжатые сроки. Вся конструкция амортизированного сиденья получилась по-космически надежной и в то же время достаточно простой, а следовательно и недорогой. Опытные образцы испытали на тракторных заводах в Волгограде и Владимире. Испытали с завидным успехом. Один из опытных волгоградских испытателей заявил, что ехал на тракторе, как на «Жигуленке». Руководство заводов готово закупать такие сиденья в больших количествах — с ними не стыдно продавать тракторы кому угодно, да и прибыль подрастет.

И тут возникают два «но».

Первое поправимо. Дело в том, что Левтов и Романов — механики. Они сделали «железку», а надо бы доработать и саму подушку (в эксперименте использовали старую). А вот второе «но» посерьезнее. Попросту нет денег, хотя вся техдокументация готова. Производство (массовое) новых тракторных сидений — а они сгодятся и для дорожно-строительных и лесозаготовительных машин — требует серьезных инвестиций, а их пока нет. Не хочется верить, что не найдется у нас людей, желающих одновременно заработать и помочь трактористам, комбайнерам и экскаваторщикам.

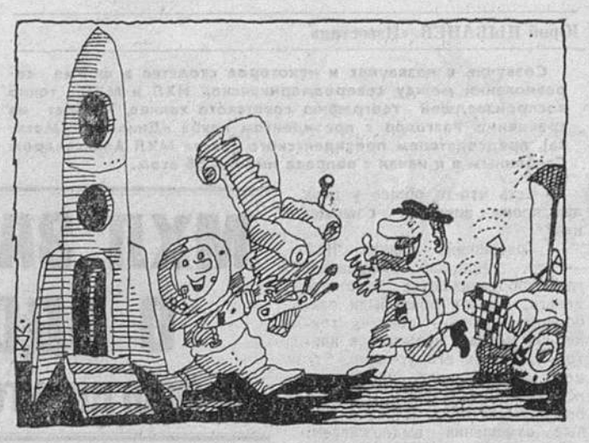

Рис. Константина КУКСО.

Когда есть выбор - работают с нами!
WINTANA
Регистрация безналоговых (offshore) компаний в USA (Delaware), Ireland, Isle of Man, British Virgin Islands, Bahamas за один час.
Тел.: (095) 267-5610
Открытие банковского счета в Швейцарском и Австрийском банках в течение 1-10 дней.

УВАЖАЕМЫЕ ГОСПОДА! Предлагаем Вам
АЛЬФА SPOL. S. R. O.
КОПИРОВАЛЬНЫЕ АППАРАТЫ ФИРМЫ AGFA (MINOLTA)
(Германия) формата А3.
Установка, обучение персонала, гарантийное и послегарантийное обслуживание.
Рассмотрим предложения от региональных и отраслевых дилеров, начальников АСУ и коммерческих агентов.
г. Москва, АО АЛЬФА-ЭКО, тел.: (095) 936-74-74, 936-49-17;
г. Чита, НПСТ "Экоцентр", тел.: (30222) 3-93-48;
г. Абакан, ТОО "Сибэкс", тел. (39172) 6-80-08;
г. Челябинск-70, фирма "Сокол", тел.: (35172) 3-24-76;
г. Пермь, ПО "Камкабель", тел.: (3422) 73-52-35;
г. Тула, АО "Вико", тел.: (0872) 31-77-21;
г. Краснодар, МП Трубокор, тел.: (8612) 59-42-22;
г. Ставрополь, фирма "Севкасс", тел.: (86522) 2-75-05.

Чистый продукт из Германии
ЛУЧШИЕ ЦЕНЫ
Чай лимонный растворимый
Чай растворимый из лесных ягод
Кофе растворимый
Какао растворимое
Шоколадно-ореховая паста NUSSA
А также со склада в Москве печенье HELLEMA (Голландия), LILAN (Бельгия). Орехи в шоколаде (США). Новогодние шоколадные наборы и сувениры, шоколадные елочные украшения (Германия).
Оптовые поставки со склада в Москве, доставка в любую точку России.
Krüger
Оптовые партии на сумму до10 миллионов рублей. Тел.: (095) 254-78-28.
Оптовые партии на сумму свыше10 миллионов рублей. Тел.: (095) 924-95-54.
Факс: (095) 924-70-40.

«Казановы» морских глубин

Людмила ШАПОВАЛОВА, «Известия»

Кажется невероятным, когда огромная туша морского чудовища весом около трех с половиной тонн, такая неуклюжая на суше, в воде чудесным образом преображается, становится искусным пловцом, способным погрузиться на большие глубины.

Речь идет о морском слоне, великане среди ластоногих, куда входят еще и тюлени, морские львы, моржи. Слонами наших героев прозвали за «нос» — кожистый мешок на конце морды взрослых самцов, который к третьему году становится особенно крупным и формирует короткий «хобот». «Хобот» раздувается и угрожающе поднимается, когда животное рассержено, когда самец ревет, нагоняя страх на соперника в борьбе за территорию и самок.

Известны два вида морских слонов: один — северный, живет в теплых морях вдоль побережья Калифорнии и Мексики. И южный, или субантарктический, — обитает в холодных водах Антарктики. Изучением последних, а именно популяции морских львов на полуострове Вальдес в Аргентине, долгое время занимался аргентинский зоолог Клаудио Кампанья.

Хотя три четверти своей жизни морские слоны проводят в воде, они нерасторжимы с сушей, куда каждый год выходят для брачных ритуалов, рождения потомства (одного детеныша у самки) и линьки.

На полуострове Вальдес брачный период начинается в самый разгар южной зимы — в августе, с прибытием на семейное лежбище первых самцов. К концу августа, чтобы родить детенышей, зачатых годом раньше, появляются и представительницы прекрасного пола. К октябрю их становится особенно много. Самки производят на свет малышей через неделю после прибытия. Месяц они постятся и вскармливают детенышей.

Морские слоны - самцы, едва приплыв на сушу, устраивают жестокие поединки, чтобы завоевать лучшие территории. Только самым сильным и мощным соперникам удается подняться на вершину иерархической лестницы. Они формируют самые многочисленные гаремы, количество самок в них может достигать сорока. С этого момента жизнь «султана», которая несведущим кажется завидной, становится собачьей в буквальном смысле этого слова. Владыки гарема настолько заняты, ублажая многочисленных жен и отбивая попытки их похищения, что не хватает времени на еду.

В разгар «сезона любви» самец может спариваться с шестью-семью самками в течение одного часа. Шанс заниматься любовью прямо пропорционален социальному положению самцов. У большинства же есть возможность подцепить только одну слониху. Самка решает сама, подходит ей данный морской слон или нет. В основном они предпочитают самцов более сильных.

В середине ноября «большая оргия» заканчивается. Все морские слоны возвращаются в морские пучины, чтобы подкрепиться после месяцев любовного стресса и голодания. Чтобы ловить осьминогов, каракатиц, кальмаров — свою любимую пищу.

Наконец, набрав вес, взрослые возвращаются на сушу для линьки, которая может затянуться на сорок дней. В это время гаремные лежбища усыпаны шершавыми лентами и клочьями старой кожи. Трудно узнать в апатичных животных тех «донжуанов», которыми они были недавно. Затем морские слоны возвращаются в море и погружаются как бы в летаргический сон.

Через несколько месяцев в животных вновь проснется тот мощный инстинкт, который ведет их на сушу, чтобы яростно биться с соперниками за право быть любимыми.

Гепатит С: ЧАСТО НЕЗАМЕТЕН, НО ОЧЕНЬ ОПАСЕН

Светлана ТУТОРСКАЯ, «Известия»

До определенного времени, говоря о вирусных заболеваниях печени, врачи чаще выделяли гепатит А — им заражаются через грязные руки, продукты, воду — и гепатит В — заражение идет теми же путями, что при СПИДе. То есть через переливаемую кровь, через половые контакты, через нестерильные медицинские инструменты и оборудование, на которых могут остаться частички зараженной крови.

В последнее время внимание врачей привлекла еще одна группа вирусов, известных ранее под названием «ни А, ни В». Теперь их называют возбудителями гепатита С. Заражение ими идет через кровь. Недавние выборочные обследования специалистов Гематологического научного центра выявили: в группах людей, получающих гемодиализ, у больных гемофилией и у наркоманов процент зараженных очень высок — от 20 до 70 процентов.

Лишь каждый четвертый из заболевших, говорит профессор Татьяна Васильевна Голосова из Гематологического научного центра, переносит недуг в острой форме. У остальных он может пройти незаметно, бессимптомно, похоже на ОРЗ. Но, как подтвердилось на недавних международных симпозиумах: в 85—90 процентах случаев цирроза и рака печени, исследуя больного, врачи обнаруживают, что он несколько лет назад перенес гепатит С.

К таким сюрпризам мы оказались не готовы. Прежде всего надо научиться хорошо выявлять болезнь. В настоящее время созданы отечественные тест-системы. Они, правда, не доведены до нужной кондиции. Несколько зарубежных фирм предлагают закупить реагенты, создать совместное производство тест-систем. Но два года ушли на разговоры, а вопрос остается открытым. В конечном счете не столь важно, отечественного или импортного происхождения будут диагностикумы. Медики ждут с нетерпением надежных реактивов, которые позволят обследовать людей.

Что с вакцинированием? Увы, мы отстаем от некоторых развивающихся стран, в которых прививки, скажем, от гепатита В делают всем новорожденным. У нас — импортной вакциной и только так называемым группам риска: детям, рожденным от инфицированных матерей, студентам-медикам.

Что же касается вакцины против гепатита С, ее еще просто нет — не создана.

В сложной этой ситуации врачи считают первоочередным делом обследовать на носительство вируса гепатита С всех доноров. Решать эту задачу надо безотлагательно.

ИВ-а САХАР БЕЛЫЙ ГРУППЫ А
Вы можете купить у "И.В.К.Трейдинг" со склада в Москве или по контракту.
Поставка в любой регион России.
Минимальная партия - 200 тонн.
Делайте ваш бизнес, господа, с АО "И.В.К."
Сотрудничество с нами - гарантия высоких прибылей.
Тел. (095) 262-3026, 262-3700
Факс (095) 262-3895

МДГ-Банк
АКБ "МОСКОВСКАЯ ДЕЛОВАЯ ГРУППА"
Оказывает весь комплекс банковских услуг организациям, предприятиям и частным лицам:
- бесплатное открытие счетов
- расчетно-кассовое обслуживание
- размещение свободных денежных средств на выгодных условиях
- ставка по депозитным вкладам до 250% годовых.
ПРОДАЕМ КРУПНЫЕ ПАРТИИ ВАУЧЕРОВ (от 200 штук)
Для заинтересованных организаций и предприятий банк продает:
- универсальный программный комплекс .ДЕПОЗИТАРИЙ. нового поколения для чековых фондов и АО (фондовое управление, тел.: 2095474)
- специализированные программные продукты .ОПЕРАЦИОННЫЙ ДЕНЬ БАНКА.(ОДБ), .БАНКОВСКАЯ АНАЛИТИКА..
ЗВОНИТЕ НАМ ПО ВСЕМ ВОПРОСАМ РАБОТЫ С БАНКОМ!
г. Москва, ул. Немировича-Данченко, д. 3, Телефон: 2292826, 2928642 Факс: (095) 2929778

Красота спасет мир

Компьютерный сонет-2

Валерий ОЧКОВ, программист

Сложением девица отличалась безукоризненным, и единственным дефектом в ее внешности можно было считать багровый шрам на шее.

Михаил БУЛГАКОВ. «Мастер и Маргарита».

Вот хороший вопрос для знатоков: «Какой век длиннее, а какой короче — девятнадцатый или двадцатый?»

В вопросе — два подвоха. Чтобы правильно на него ответить, нужно знать две тонкости: когда кончается 20-й век (31 декабря 1999 года или 31 декабря 2000 года) и как по Григорианскому календарю разбросаны високосные годы.

Правильный ответ такой. Двадцатый век на один день длиннее девятнадцатого, т. к. в современном календаре 1900 год (как и 1700-й и 1800-й) — невисокосный. Поэтому средняя продолжительность григорианского года — 365,2425 дня (юлианского — 365,25), что максимально приближает его по длительности к астрономическому.

На этом нюансе «поскользнулась» фирма Nantucket—разработчик языка программирования баз данных Клиппер, календарная функция которой не считает ошибкой дату «29 февраля 1900 года» и выносит ее в ряд из «Записок сумасшедшего»: «Год 2000 апреля 43 числа», «Мартабря 86 числа».

Даты, как и Восток, — дело тонкое. Во многие банковские компьютерные системы заложена бомба с часовым механизмом, которая взорвется 1января 2000 года. Дело в том, что некоторые программисты, считая, что до конца века еще далеко, не стали выделять под год четыре байта (1993, например), а ограничились двумя (93). Из-за этого многие вычислительные машины 1 января 2000 года превратятся в машины времени и перенесут клиентов банка, где они установлены, в... 1900-й год, ошарашив их крупным денежным начетом вместо выплаты процентов по вкладам.

А вот примеры программных ошибок другого рода.

Самые многотиражные программы для IBM совместимых компьютеров продает фирма Microsoft. Казалось бы, уж эти-то программы фирма перед выходом на рынок должна «вылизать» до совершенства. Если там и окажется ошибка, то это будет малозначительная ошибка (скорее, курьез). Но!

Когда ставят операционную систему MS-DOS 5 0 на жесткий диск уже поработавшей машины (при обновлении ее версии, например), то часто приходится подчищать винчестер. Система DOS при ее инсталляции сначала как бы приглядывается к своему новому «дому», прося в случае чего старых «жильцов» — другие программы на диске — немного потесниться. Вот здесь-то пользователя может поджидать ловушка: система считает, что места для нее уже достаточно, но на самом деле его окажется маловато. Из-за этого часть дисковой операционной системы останется «на улице».

Второй пример от Microsoft.

В середине 1993 года на рынке наконец-то появилась русская версия популярной во всем мире графической оболочки Windows 3.1. И туда тоже затесалась нелепая ошибка, связанная с переключением клавиатуры с латинского на русский шрифт. Если пользователь захочет эту работу поручить аккорду Shift-Shift, то машина начнет «сбрыкивать»: печатать сначала смежную латинскую букву (S вместо Ы, например), а уж потом буквы кириллицы. Ошибка, как говорится, несмертельная, но неприятная: нужно выбирать другой альтернативный способ переключения клавиатуры, даже если к Shift-Shift уже привык.

Взглянем на название сонета и проведем небольшое «эстетическое изыскание».

Считается, что по-настоящему красивая женщина («чертовски» красивая) непременно должна иметь внешний дефект. Небольшой, конечно, но сразу бросающийся в глаза: вздернутый нос, родинка, веснушки... Женщину не очень симпатичную эти «украшения», безусловно, будут только портить. В противном случае разорились бы все косметологи. Но у красавицы же они («украшения») лишний раз подчеркнут, что она — не богиня, от которой лучше держаться подальше, не «кукла восковая», не «снежная королева» и не фотомодель, а то, что надо, женщина с изюминкой. Хрестоматийный пример — Наталья Николаевна Пушкина (урожденная Гончарова) — первейшая красавица, но которую из-за легкого косоглазия не назвали бы «Мисс Санкт-Петербург», если бы в то время проводились подобные конкурсы.

А вот пример, поворачивающий затронутую эстетическую проблему на новую грань, где пересекаются вопросы формы и содержания. Сергей Довлатов в своих записках вспоминает известного профессора-филолога с такими косыми глазами, что с ним трудно было общаться — непонятно, в какой глаз нужно было смотреть. Этот профессор, прикрывая рукой левый глаз, говорил собеседнику: «Смотрите в правый. На левый не обращайте внимания. Левый — это дань формализму». Хорошо дурачиться, создав предварительно целую филологическую школу.

Это было резюме Довлатова. Резюме же нашего сонета коснется, естественно, компьютера.

Во-первых, ошибки могут не только доставлять огорчения, но способны и украшать компьютер, а также подбодрить пользователя, напоминая ему о том, что «не боги горшки обжигают». Во-вторых, «наляпать» ошибок — даже самых нелепых — позволительно и простительно только при одном условии — после создания целых компьютерных империй — фирмы Microsoft, например.

В-третьих. Компьютерный вирус — вещь, конечно, очень страшная по ряду причин. Главная «страшнота» вируса заключается в том, что вирус — вещь красивая! Так что, споря с названием сонета, а заодно и с Достоевским, и сворачивая текст сонета в заколдованный круг, можно сказать: «Красота погубит мир персональных компьютеров!».

«Косоглазая мадонна», «ученый с внешним дефектом» и «девица со шрамом» из булгаковского эпиграфа ставят проблему ошибок в программах на «три ножки» — искусство, наука и религия: дефект может улучшить форму, дефект может подчеркнуть интересное содержание и дефект может говорить одновременно о порочной форме и о порочном содержании.

Оптовые поставки. Всегда не менее 50 видов обуви.
Москва, Садовая-Самотечная ул., 8 (метро "Цветной бульвар")
Телефоны: (095) 200-13-92, 200-13-97, 200-13-98.
Факс: 200-13-93.
2000 КАРАТ - 2000
INTRAMAR

А О "Алеко - Электроник"
Надежная техника - гарантия надежного бизнеса
Картриджи фирмы FULLMARK
electronic
CPF-136 -6,20 $
Citizen-120D -3,60 $
Hyundai HDP-920 -3,60 $
Star NX-1000,LC-10 -2,50 $
OKIdata ML-180,182,183 -3,40 $
ML-192,193,195
Epson
FX-70,80,85,800,850 LX-400,800,850 -3,40 $
LX-1000 FX-100,105,185,1000,1050 -4,60 $
EX-800,1000 -4,20 $
LQ-200,400,500,550,800,850,870 -4,00 $
LQ-1000,1010,1050,1170 -4,80 $
LQ-1500 TQ-1500,1550 -4,00 $
Кассовые аппараты, компьютеры и оргтехника с годовой гарантией. Комплектующие и расходные материалы.
Panasonic
KX-P1090 -2,80 $
KX-P1540 -3,50 $
KX-P2180 -5,40 $
Canon/Star
Струйная печатающая головка BubbleJet/StarJet -45,0 $
Чернила (4 заправки) -18,0 $
Fullmark
Мы не только торгуем, но и ремонтируем !
127521, Москва, Октябрьская ул., 72 тел/факс (095)218-47-44, (095)218-64-85
тел/факс (095)297-96-38, (095)297-87-95

Смотрите на мир с нами!
ВНИМАНИЮ БЛИЗОРУКИХ!
МЯГКИЕ
КОНТАКТНЫЕ ЛИНЗЫ
ВЫ МОЖЕТЕ НОСИТЬ НЕ СНИМАЯ.

Изготовленные на оборудовании фирм «ГФЕЛЛЕР» (Швейцария), «СИТИ КРОУН» (Англия) — это мировой уровень качества, комфорт, потрясающий косметический эффект и неоспоримые преимущества перед очками!
МЯГКИЕ
КОНТАКТНЫЕ ЛИНЗЫ
и аксессуары — все это в МП «СЕВЕРНЫЙ ВЕТЕР» В ДЕНЬ ОБРАЩЕНИЯ. УЗНАЙТЕ КАЧЕСТВО.
Наш адрес: Москва, Поклонная ул., дом 8, корп. 2а, здание детской поликлиники № 30, 5-й этаж. Проезд: ст. м. «Кутузовская». Тел.: (095) 188-60-67. Будние дни с 16 до 19 час., суббота с 11 до 14 час.
Новосибирск, Врачебный диспансер спорткомплекса «Динамо», ост. ТЮЗ, 2-й этаж. Тел.: (3832) 29-04-06.
Омск, ул. 4-я Северная, д. 95, Западно-Сибирский центр контактной коррекции зрения. Тел.: (3812) 23-12-78.
Красноярск, пр. Ленина, д. 111, медсанчасть № 13. Тел.: (3912) 22-67-25.
Екатеринбург, ул. Луначарского, д. 182, поликлиника Уральского отделения Российской Академии Наук, к. 4.
Уфа, проспект Октября, 26, поликлиника № 33. Тел.: (8-3472) 24-75-67.
Ижевск, ул. Труда, д. 1, поликлиника автозавода, каб. 612. Тел.: 21-37-02.
Ростов-на-Дону, Кировский проспект, д. 27, гор. больница № 4, кабинет 34. Тел.: (8-8632) 65-36-54.
Волгоград, ул. Штеменко, д. 15, Врачебно-физкультурный диспансер. Тел.: (8-844-2) 75-27-48.
Томск, ул. Гагарина, д. 4, гор. больница № 2, каб. 9. Тел.: 23-26-47.
Йошкар-Ола, ул. Красноармейская, д. 43, Дом быта, 2-й этаж. Тел.: (8-8362) 6-73-86.
Челябинск, ул. Дзержинского, д. 15, поликлиника № 11 гор. больницы. Тел.: 42-47-55.
Иркутск, ул. Алмазная, д. 4а, аптека № 220. Тел.: 36-31-13.
Владивосток, Черемуховая ул., д. 11, Приморский краевой диагностический центр. Проезд: авт. № 13, 20, ост. «Дом пионеров». Тел.: 27-44-17.
Нижний Новгород, ул. Свободы, д. 3, МСЧ завода «Красное Сормово», каб. 89-90. Тел.: (8312) 25-14-67.
Курск, ул. Добролюбова, д. 9, областная хозрасчетная поликлиника, каб. 4. Тел.: 2-57-02.
Чебоксары, пр. Ленина, д. 12, МСЧ ЧЭАЗ, каб. 25. Тел.: 22-05-42.
Хабаровск, ул. Пушкина, д. 19, МСЧ связистов. Тел.: 33-38-05.
NORTH WIND LTD
СЕВЕРНЫЙ ВЕТЕР ЛТД

Тел.: (095) 264-24-61
создаем
РАЗЛИЧНЫЕ ТИПЫ КОМПАНИЙ
и их комбинации в 20 СТРАНАХ, позволяющие свести к минимуму (вплоть до нуля) налогообложение при внешнеторговых операциях.
ПРЕИМУЩЕСТВО НАШЕГО СЕРВИСА
в предоставлении полного комплекса услуг, необходимых для эффективной деятельности Вашей компании (банковские счета, кредитные карточки, разработанные швейцарскими адвокатами СХЕМЫ ЗАЩИТЫ и ИНВЕСТИЦИИ Ваших капиталов, дальнейшая поддержка созданных компаний).
продаем
НЕДВИЖИМОСТЬ НА ОСТРОВЕ
МАЛЬТА
Средиземное море, солнце и ПОСТОЯННАЯ ВИЗА для Вас и Вашей семьи прилагается БЕСПЛАТНО.
Оплата в СКВ и рублях.
ПЕНТОС Лтд.
Тел./факс: (095) 264-23-76

ВДВОЙНЕ «ЗОЛОТАЯ» НИЧЬЯ

Футболисты московского «Спартака» досрочно стали чемпионами России

Андрей ПЕТРОВ, «Известия»

Необычно закончился матч чемпионата, в котором московский «Спартак» принимал в четверг команду «Океан» из Находки. Ничья [1 : 1] окончательно оформила хозяев в ранге победителей первенства. Однако впечатление было такое, что «Океан», а не «Спартак» праздновал победу: гости, как дети, радовались ничьей — обнимались, целовались, хлопали в ладоши. Впрочем, видимо, именно это очко в итоге станет гарантом для футболистов из Находки в их желании продлить свою прописку в высшей лиге. Так что ничья получилась вдвойне «золотой».

Спартаковцы ни в коем случае не должны заносить этот матч в свой актив. Играли они неторопливо, допускали много брака, редко доводили дело до голевых ситуаций. А на первой же минуте пропустили мяч в свои ворота. И хотя игра в основном шла у ворот «Океана», в голах преимущество москвичей так и не выразилось. Впрочем, всему этому есть достаточно серьезное объяснение: по разным причинам в «Спартаке» не смогли выйти на поле Юрий Никифоров, Виктор Онопко, Андрей Иванов, Андрей Пятницкий, Илья Цымбаларь, Сергей Родионов и Игорь Ледяхов — больше полкоманды!

— Конечно, столь крутые изменения в составе сказались на игре команды,— так прокомментировал поединок с «Океаном» главный тренер спартаковцев Олег РОМАНЦЕВ.— Весь сезон на поле выходили одни футболисты, а ставить победную точку пришлось другим, более молодым и менее опытным. Думаю, их подвела излишняя нервозность, да к тому же после реконструкции поля (оно теперь в Лужниках с подогревом), газон оказался не лучшего качества, мягким, что не позволяло включить высокие скорости. А вообще, как я уже говорил, итоговый успех не вызывает у нас особой радости, ибо, повторяю, конкуренции в чемпионате просто не получилось.

Да, сейчас мы все усилия сосредоточили на Кубке чемпионов, продолжал О. Романцев. В принципе, я четко представляю себе, что нужно сделать, чтобы попасть в восьмерку лучших. Надо играть так, как это делал «Спартак» прошлой осенью, и надеяться на скорейшее возвращение в строй основных исполнителей. Многих интересует, где будет выступать «Спартак» в случае выхода в Лигу чемпионов. Уверен, в Москве, ибо условия это позволяют. Проблемы могут возникнуть лишь с матчем 8 декабря, но мы уже заранее послали в УЕФА свою просьбу о проведении декабрьской встречи в гостях.

— Нашим молодым резервистам сегодня было непросто с точки зрения психологии,— сказал один из ведущих мастеров «Спартака» Андрей Пятницкий. —Они очень хотели выиграть, но, видимо, перегорели. Не вижу, однако, оснований драматизировать события. Нам надо думать о матчах с польским «Лехом», а не казнить себя за эту, в общем-то, проходную встречу с «Океаном».

В тот же день, 14 октября, динамовцы Москвы с разгромным счетом (7 : 1) нанесли поражение команде «Луч» из Владивостока.

Фото ИТАР — ТАСС.

МХЛ ЗАБОТИТСЯ О ЗДОРОВЬЕ

И ИНОГДА УГОЩАЕТ ПИВОМ

Юрий ЦЫБАНЕВ. «Известия»

Созвучие в названиях и некоторое сходство в форме соревнований между североамериканской НХЛ и МХЛ, точно воспроизведшей географию советского хоккея, наводят на сравнения. Разговор с президентом клуба «Динамо» [Москва], председателем президентского совета МХЛ Александром Стеблиным я и начал с вопроса именно об этом.

— Есть что-то общее у двух лиг, кроме внешних совпадений?

— Совершенно ничего. НХЛ — это мощная корпорация, где оборачиваются огромные деньги. Мы же пока были озабочены одним — сберечь хоккей на местах, попытаться как-то удержать его уровень. Эт цель мы дополнили идеей равноправия, чтобы жить вместе без больших обид. И равноправные отношения выдерживаем: на первые роли выходят периферийные команды — Магнитогорска, Тольятти, Челябинска, сумевшие сохранить составы. Московские клубы, хотя им сейчас очень тяжело, не живут за счет провинции, как было раньше. Переходов игроков в МХЛ вообще очень мало, раз в восемь меньше, чем в турнирах, проходящих под эгидой Федерации хоккея России. Образовался даже перекос в пользу местных интересов. За переход игрока в европейский клуб его команда получает от пяти до пятнадцати тысяч долларов. Компенсации же внутри МХЛ во много раз больше.

— Вышло, однако, что равенство сил в МХЛ далеко от абсолютного — на дне турнирно таблицы окопались слабые команды. И замкнутость лиги, закрытость от пополнения может подточить ее уровень.

— Тем, что из лиги никто не выбывает, мы избежали возможности договорных матчей. Но и ваша правда: команды, скажем, Самары, Пензы, Новосибирска, Электростали, которые могли бы претендовать на вступление в МХЛ, были необоснованно отсечены. А клубы, в последний момент купившие в ней места, — Караганды, Новокузнецка, Саратова, — второй сезон неконкурентоспособны. Двери, словом, надо открывать. Я уже выносил этот вопрос на президентский совет, но вст тил там возражения — выбывать никто не хочет. А если никого не исключать, то механическое увеличение числа команд само по себе не ул шит уровня хоккея. В принципе этот вопрос надо бы решить сейчас, а потом думать над техникой его исполнения.

— НХЛ-то расширяется охотно.

— Там все оговорено. Пожалуйста, вступайте: выкладывайте 50 миллионов долларов и предъявите стадион, вмещающий не менее 16 тысяч зрителей, чтобы затраты покрывались продажей билетов и торговой деятельностью на матчах — продажей сувениров, пива и так далее.

— У нас катки вмещают по три—пять тысяч. Да и те кое-где заполняются, только ежели пивом угощают бесплатно. На что же живут команды МХЛ?

— Интерес для нашего времени все-таки в основном немалый. А живут многие, как и раньше, при предприятиях и на их деньги — в Магнитогорске, Череповце, Новокузнецке, Тольятти, Нижнем Новгороде... Другие же — «Динамо», например, или «Спартак» — сами ищут деньги на свое содержание.

— В целом, получается, все без исключения играют в хоккей в убыток?

— Да. Взгляните на затратную часть деятельности «Динамо» за год. Предположительно она составит миллиард рублей, а то и больше — еще не вечер. Мы полностью содержим основную команду, вторую, детско-юношескую школу — ни один из родителей не платит ни копейки за обучение ребят. У нас на балансе спортивная база в Новогорске и тренировочный каток в Петровском парке, где требуется срочный ремонт площадки и холодильного оборудования. А денег на ремонт нет.

Я хочу подчеркнуть, что в наших сегодняшних условиях хоккею разумнее не на НХЛ равняться, а постараться дожить до лучших времен. К глубокому сожалению, существование клубов ныне не подкреплено законодательной базой. Постановление Совмина, лет пять назад оговаривавшее создание клубов по новым принципам, освобождало их от всех видов налогов. Теперь оно утратило силу, и жить стало невыносимо.

Мы так понимаем, что хоккейные клубы, по существу, выполняют государственную программу по укреплению здоровья подрастающего поколения.

— А разве есть такая?

— Нет, но мы-то все равно это дело делаем, не прикасаясь к государственным деньгам. Учим мальчишек хоккею, и хорошему хоккею, отвлекая их от сомнительных развлечений улицы,— раз. Приглашаем людей на трибуны за символическую плату 300 рублей, а мальчишек своего округа — бесплатно. Мы, если вдуматься, занимаемся чистой благотворительностью, хоккей идет в сплошной убыток создающим его структурам. И, считаю, имеем и моральное, и профессиональное право поставить в правительстве вопрос об освобождении от налогов тех спортивных структур, которые, помимо благотворительности, еще и работают на славу российского спорта, готовя спортсменов на Олимпийские игры, чемпионаты мира и другие крупные международные соревнования. Надеемся, нас поймет и поддержит президент.

— Хотя у нас пока не получается так, как за океаном, скажите все же: сколько денег в условиях НХЛ прибывает от продажи билетов на игры и сколько — от коммерческой деятельности?

— Продажа билетов покрывает 20—30 процентов годового бюджета, остальное плюс определенный доход клубы получают от телевизионной и щитовой рекламы и торговли.

— МХЛ не очень активно стремится на телеэкраны.

— Телевидение у нас государственное, тоже безденежное. И потом ведь все это — звенья одной цепи. Когда образуется настоящий рынок, тогда иностранные инвесторы в борьбе за рынки сбыта станут вкладывать в рекламу большие деньги. И тогда хоккею потребуется долгосрочная программа с расчетом на получение прибылей — со строительством крупных дворцов спорта, с отработкой инвестиций, с новыми формами обслуживания болельщиков. Потребуется и штат профессионалов в новых для нас делах.

— А какой, к слову, численный состав аппарата в клубах НХЛ и МХЛ?

— За океаном — человек 30—35. В «Динамо» — 12 человек, а в некоторых клубах — два-три...

Шотландское начало с английским юмором

Юрий ВАСИЛЬЕВ, Александр КРИВОПАЛОВ, «Известия»

17-я партия матча между чемпионом мира Гарри Каспаровым [Россия] и английским гроссмейстером Найджелом Шортом, который проходит под эгидой газеты «Таймс», завершилась вничью. Счет стал 11 : 6 в пользу Каспарова.

После партии довольный Шорт сообщил журналистам, что он теперь спит спокойно и чувствует себя в полном порядке, так как может не волноваться, что будет первым шахматистом после Ласкера, который на мировом чемпионате не добился ни одной победы. У меня одна уже есть, сказал Шорт.

Англичанин имел в виду матч Ласкер — Капабланка, который стареющий Ласкер вообще не хотел играть, ибо чувствовал, что не в состоянии выиграть ни одной партии у молодого Капабланки. Добившись заветной победы, Шорт в концовке матча заиграл легко и непринужденно. Идет на нестандартные позиции, проводит маленькие комбинации. Как в свое время Каспаров в ходе матча с Карповым, который он поначалу проигрывал со счетом 0 : 5, учился у своего грозного соперника, так и молодой английский гроссмейстер проходит неплохую учебу в шахматной академии Каспарова. Разница, однако, весьма существенная. Тот матч был «безразмерным», и ученик в ходе его достиг уровня учителя. Здесь же время учебы неумолимо подходит к концу.

В 17-й партии на сцене театра «Савой» вновь появилось шотландское начало, которое уже было в 11-м поединке. И надо сказать, что это начало неплохо идет как у белых, так и у черных. Парадокса здесь нет. Чемпион мира ощутимого перевеса не добился, но после партии сказал, что удовлетворен итогами дебюта.

СЕМНАДЦАТАЯ ПАРТИЯ
Г. КАСПАРОВ (Россия) — Н. ШОРТ (Англия)
ШОТЛАНДСКОЕ НАЧАЛО

1. e4 e5 2. Kf3 Kc6 3. d4 ed 4. K:d4 Cc5 5. K:c6 Df6 6. Dd2 dc 7. Kc3 Ce6 8. Ka4 Лd8 9. Cd3 Cd4 10. 0—0 a6 11. Kc3 Ke7 12. Ke2 Cb6 13. Df4 Kg6 14. Ф:f6 gf 15. Kg3 h5 16. Ce2 h4 17. Kf5 C:f5 18. ef Ke5 19. Лe1 Kpf8 20. Cf4 Лd4 21. g3 Kpg7 22. Лad1 Лe4 23. Kpg2 hg 24. fg Cf2 25. Kp:f2 Л:h2+ 26. Kpf1 Лe:e2 27. Л:e2 Лh1+ 28. Kpf2 Л:d1 29. b3 Лd7 30. Лd2 Л:d2+ 31. C:d2 c5 32. Kpe3 c6 33. Kpe4 c4 34. b4 b5 35. Cf4 Kd7 36. Kpd4 Kpf8 37. Cc7 Kpe7 38. g4 Kpf8 39. Cd6+ Kpg7 40. Cc7 Kpf8 41. a3. Ничья.

Общеизвестно, что англичане ценят юмор, и он здесь весьма своеобразный. Это сказывается и в шахматных комментариях. Так, смело можно утверждать, что никогда на матчах такого уровня в официальных пресс-бюллетенях не было такого количества юмористических отступлений. Ну, например, примечание к 7-му ходу в 17-й партии. «Могут ли доверять люди человеку, который носит коричневый костюм?»,— глубокомысленно замечает международный мастер Дивински. Каспаров играл белыми в коричневом костюме, а Шорт играл черными и был в круглых очках.

На 10-м ходу Шорт по сравнению с 11-й партией применил новое продолжение. Над ответом Каспаров продумал 21 минуту (на первые ходы потратил только 2 минуты). Белые вернули своего коня с «бортового» поля на привычную стоянку в центре. Гроссмейстер Адамс по этому поводу делает такое примечание: «Вряд ли это маневр года» (тоже из пресс-бюллетеня). Когда на 13-м ходу Шорт перевел своего коня, мастер Хауэлл сказал, что ему не нравится этот ход, на что гроссмейстер Адамс ответствовал (все это из пресс-бюллетеня): «Какое это будет иметь значение через десять лет?». И так далее, и в том же духе.

Много разговоров было в английской столице (на телевидении и в газетах) о маленькой комбинации, которую провел Шорт на 24-м ходу. Дескать, она «шокировала чемпиона мира», «потрясла» его и тому подобное. Однако гроссмейстеры в пресс-центре указывали на эту возможность за ход до комбинации, и самое интересное, что компьютерная программа «Гамбит Каспарова» указала на нее на три минуты раньше, чем провел комбинацию Шорт.

Стоит ли говорить, что «человек в коричневом костюме» видел ее еще раньше и потрясти она могла лишь не очень искушенную публику. Тем не менее именно эта красивая четырехходовка дала возможность черным получить в окончании лишнюю пешку. И, хотя английские комментаторы не преминули отметить, что в эндшпиле на победу мог играть только Шорт, это была все же лишь хорошо подслащенная пилюля.

ЛОНДОН.

Фирма INPRO Development Corporation (США), поставщик специализированных для России модемных и факс-модемных пла семейства IDC,— спонсор освещения матча на первенство мира в «Известиях».

Тел. московского представительства: (095) 924-12-47.

Хоккейный союз Швеции бросает вызов НХЛ и своему профсоюзу

Марат ЗУБКО, «Известия»

Вот уже несколько месяцев шведский хоккей трясет, как в лихорадке. Все началось с того, что председатель Хоккейного союза Швеции Рикард Фагерлунд, возмутившись очередными набегами североамериканских клубов на Швецию в поисках молодых игроков, объявил, по сути, войну могущественной Национальной хоккейной лиге.

Он особо озабочен тем, что к руководству НХЛ пришли американцы, а у них в отличие от канадцев, отличающихся высокой хоккейной культурой, совсем другие нравы. Возможно, поэтому договор, который был заключен между Хоккейным союзом Швеции и НХЛ, стал все чаще нарушаться: плохо соблюдаются финансовые условия, не выдерживаются сроки перехода игроков — не позже 30 июня.

Руководитель шведского хоккея от справедливого возмущения перешел к действиям, которые озадачили многих в стране. Он задумал учредить систему контрактации, близкую к крепостному праву. Смысл ее в том, что еще в детском возрасте будущие хоккеисты должны заключать со своими клубами так называемые контракты на хоккейное обучение.

К тому времени, когда мальчишки подрастут и попадут в поле зрения заокеанских селекционеров, их долги за обучение составят, по замыслу Р. Фагерлунда, по миллиону-полтора шведских крон. А дальше так. Если клуб НХЛ приглашает хоккеиста, его владельцы должны погасить этот долг, а коли сам спортсмен сбежит в Северную Америку, миллионная сумма повиснет на нем.

И затрясло шведский хоккей. Кто-то был за, другие — против. Конфликт, между тем, сфокусировался на судьбе нескольких молодых талантливых игроков, которые как раз в эти месяцы решили податься за океан на пышные хлеба НХЛ.

Один из них — Маркус Нэслунд из команды «МоДо», отлично показавший себя на последнем чемпионате мира, где он выступал за «Тре крунур». Маркус уже в НХЛ, играет там за клуб «Питтсбург пингвинз», но свою заявку на расторжение контракта с «МоДо» подал 15 июля, то есть позже зафиксированного срока переходов.

За это нарушение Хоккейный союз Швеции оштрафовал его на 400 тысяч крон и заявил, что закрывает ему дорогу в сборную. Правда, сообщение о наложении штрафа Нэслунду послано по его шведскому адресу, так что пока он может его не оплачивать. Но кто поручится, что судьба в НХЛ ему обязательно улыбнется, что не придется уже через несколько месяцев вернуться домой?

Трудно складывается переход в заокеанские профессионалы Петера Форсберга (тоже из «МоДо»), которого сейчас считают самой яркой звездой шведского хоккея. Он подписал контракт с «Квебек нордикс» 3 октября, тогда как Хоккейный союз Швеции активно добивался, чтобы этот хоккеист остался дома еще хотя бы несколько месяцев. В результате был достигнут компромисс: на пять месяцев канадский клуб как бы одалживает Петера Форсберга команде «МоДо», поэтому хоккеист сможет участвовать в чемпионате Швеции и (самое главное для Р. Фагерлунда) в зимних Олимпийских играх. Потом Петер отправится в Канаду и будет участвовать в заключительных играх Кубка Стэнли, если «Квебек» добьется права выступать в них.

Хитро придумано. Но ведь Форсберг будет одновременно значиться в составах двух команд, а это запрещено правилами. К тому же стало известно, по свидетельству газеты «Дагенс нюхетер», что в ходе борьбы за компромисс в Хоккейном союзе Швеции подделали некоторые его документы.

— Это прямое нарушение закона, то есть преступление, — заявил в печати председатель шведского профсоюза хоккеистов Ханс Эло. — Председатель Хоккейного союза Рикард Фагерлунд полагает, что может не считаться с правилами, если они противоречат его намерени м. Руководители этого союза называют боссов НХЛ бандитами, а сами ведут себя так же...

Профсоюз обещает обратиться в суд и обжаловать действия Р. Фагерлунда.

СТОКГОЛЬМ.

НРАВОУЧЕНИЯ ВМЕСТО ТЕЛЕКОММЕНТАРИЯ

12 октября в передаче «Спортивная карусель» российского ТВ, комментируя очередную партию шахматного матча Г. Каспаров — Н. Шорт, гроссмейстер А. Суэтин лихо «прошелся» по «Известиям». Да, в нашей газете (№ 180) в материале шахматного обозревателя Ю. Васильева была допущена серьезная ошибка, когда перепутали филиппинского шахматиста Торре с его мексиканским однофамильцем, игравшим почти 70 лет назад. Допущена эта досадная ошибка по вине редакции, а не Ю. Васильева. За что мы и приносим извинения читателям.

Однако произошедшее ни в коей мере не давало права А. Суэтину вместо телекомментария к партии отчитывать «безграмотного» журналиста Ю. Васильева. Не по-гроссмейстерски все это. Телеэкран, как и газета, не место для сведения счетов.

Погода в России и Европе

16 октября 1993 года

МОСКВА. Ночью и днем +4 +9, днем небольшой дождь (с вероятностью выпадения дождя 72 процента), ветер западный, порывистый.

САНКТ-ПЕТЕРБУРГ. Ночью +1 —3, днем +1 +6, без осадков (с вероятностью без осадков 88 проц.).

ОСЛО. Ночью —3—8, днем —1 +3, преимущественно без осадков (с вероятностью без осадков 60 проц.).

СТОКГОЛЬМ. Ночью —1 +3, днем +3 +8, преимущественно без осадков (с вероятностью без осадков 61 проц).

ХЕЛЬСИНКИ. Ночью —1—6, днем —1 +3, осадки (дождь, мокрый снег) (с вероятностью выпадения осадков 99 проц.).

ЛОНДОН. Ночью —2 +3, днем +8 +13, без осадков (с вероятностью без осадков 74 проц.).

АМСТЕРДАМ. Ночью +1 +6, днем +7 +12, преимущественно без осадков (с вероятностью без осадков 69 проц.).

ПАРИЖ. Ночью 0+5, днем +8 +13, без осадков (с вероятностью без осадков 76 проц.).

БЕРЛИН. Ночью 0+5, днем +5 +10, преимущественно без осадков (с вероятностью без осадков 55 проц.).

ВЕНА. Ночью +4 +9, днем +11 +16, преимущественно без осадков (с вероятностью без осадков 56 проц.).

ПРАГА. Ночью +6 +11, днем +8 +13, возможны небольшие дожди (с вероятностью выпадения дождя 59 проц.).

МАДРИД. Ночью +5 +10, днем +12 +17, дожди (с вероятностью выпадения дождя 80 проц.).

КОПЕНГАГЕН. Ночью 0+4, днем +4 +9, преимущественно без осадков (с вероятностью без осадков 65 проц.).

АФИНЫ. Ночью +16 +21, днем +26 +31, без осадков (с вероятностью без осадков 99 проц.).

ВАРШАВА. Ночью +17 +12, днем +10 +15, преимущественно без осадков (с вероятностью без осадков 61 проц.).

БУХАРЕСТ. Ночью +11 +16, днем +26 +31, без осадков (с вероятностью без осадков 84 проц.).

РИГА. Ночью +1 +6, днем +5 +10, преимущественно без осадков (с вероятностью без осадков 64 проц.).

ТАЛЛИНН. Ночью +2—3, днем +1 +6, осадки (дождь, мокрый снег) (с вероятностью выпадения осадков 99 проц.).

МИНСК. Ночью +3 +8, днем +8 +13, без осадков (с вероятностью без осадков 83 проц.).

Совершенно необычные контрасты погоды сложились утром в пятницу на сравнительно небольшом пространстве между Москвой и Петербургом. В то время, как в столице было сухо и очень тепло — 16 градусов выше 0, совсем рядом — в Пскове, Новгороде и Петербурге — валил мокрый снег при нулевой температуре. Атмосферный фронт, разделяющий эти две воздушные массы, буквально нависал над Москвой, и вся трудность для синоптиков-прогнозистов заключалась в определении эволюции и скорости перемещения холодного воздуха к югу. Расчеты показали, что в субботу большая часть Центрального района будет находиться в переходной зоне: его северная половина — в холодном воздухе, южная — в более теплом. Но осадки все-таки пройдут в большинстве областей, и это будет дождь, переходящий в снег. В воскресенье неустойчивая ветреная погода в центре России сохранится. В южных районах, на Северном Кавказе и Нижней Волге пройдут небольшие осадки, но погода более спокойная.

По графику — 16.00
Сдан в печать — 16.00
Тираж 700 000 экз.
Индекс — 50050
Зак. № 2885

ИЗВЕСТИЯ
Учредитель: журналистский коллектив «Известий»
Издается АО «Редакция газеты «Известия».
Главный редактор И. ГОЛЕМБИОВСКИЙ.
РЕДАКЦИОННАЯ КОЛЛЕГИЯ: Н. Боднарук (заместитель главного редактора), Э. Гонзальез (заместитель главного редактора), А. Друзенко (первый заместитель главного редактора), В. Захарько (ответственный секретарь), А. Иллеш, О. Лацис, Л. Млечин (заместитель главного редактора), Ю. Орлик, А. Плутник, А. Степовой.
Газета зарегистрирована в Мин. печати и информ. РФ. Рег. № 1057
103791, ГСП, Москва, К-6, улица Тверская, 18, корп. 1.
Телетайп: 111129 вест
Телекс: 411121 Vesti SU, 411122 Vesti SU
Факс: 209-53-94, 230-23-03.
Телефоны для справок: 209-91-00, 299-21-22.
Отдел зарубежной рекламы: 200-30-18.
Отдел рекламы: 209-34-66.
Типография имени И. И. Скворцова-Степанова издательства «Известия». 103798, ГСП, Москва, К-6, Пушкинская пл., 5.