● 13 октября 1993 года, среда
● № 195 (24050)
В РОЗНИЦУ — СВОБОДНАЯ ЦЕНА

Газета выходит с марта 1917 года

ИЗВЕСТИЯ

Борис Ельцин избегает разговора о Курилах, сожалеет о судьбе японских пленных и призывает к сотрудничеству деловые круги

Сергей АГАФОНОВ, Василий КОНОНЕНКО, «Известия»

Дважды отложенный в прошлом официальный визит российского президента в Японию начался поздно вечером в понедельник, когда самолет Ельцина приземлился в токийском аэропорту Ханэда, привезя на борту российского лидера с супругой, вице-премьера Гайдара и министра иностранных дел Козырева.

Президент сошел с трапа уставший, но в хорошем настроении, поприветствовал собравшуюся многочисленную прессу и на вопрос о том, с каким настроением он покинул Москву, бодро ответил: «С легким сердцем!» Формулировка вызвала некоторое замешательство в рядах репортеров, но на дополнительные вопросы Ельцин отвечать не стал, дружелюбно погрозив толпе пальцем и произнеся любимую фразу: «Не давите на президента».

Самой встрече высокого гостя, правда, предшествовал легкий шок, вызванный высказываниями Ельцина перед отлетом из Внуково: президент определил главной целью своей поездки налаживание экономических контактов с Японией и выразил надежду на то, что японская сторона не испортит визит разговорами о территориальном вопросе. К такому старту в Токио готовы не были, и все обратили внимание на то, что встречавший Ельцина вице-премьер и министр иностранных дел Японии Хата сел в президентский ЗИЛ по дороге из аэропорта в резиденцию Акасака, чтобы получить детальные разъяснения по московским ремаркам. Как сообщила потом японская сторона, полной ясности пока добиться не удалось.

В этой связи примечательно, что президентские приоритеты в японской поездке основательно расходятся с японскими. По японскому регистру, о котором сообщают здешние средства массовой информации, порядок сюжетов по важности для Токио распределяется так: территориальный вопрос, проблема японских военнопленных в Сибири, перспективы демократических реформ и права человека в России в связи с недавними трагическими событиями в Москве и только потом, на самом последнем месте, разговоры о прочих аспектах двусторонних отношений, включая и торгово-экономические. Российский сценарий, насколько известно, многие из перечисленных тем не включает вовсе, и в Токио уже до начала переговоров высказывали опасения, что формула «не давите на президента» может стать эпиграфом к дискуссии на высшем уровне.

С утра во вторник у президента России Бориса Ельцина началась официальная программа.

(Окончание на 3-й стр.).

Советы сдают свои позиции. Добровольно, под нажимом или сопротивляются

Ирина ОВЧИННИКОВА, «Известия»

Информационные агентства, корреспонденты «Известий» на местах передают сообщения о том, как выполняется указ президента о поэтапной конституционной реформе. Пусть нелегко, пусть преодолевая несогласие части депутатов, многие областные и районные органы советской власти принимают решение о самоликвидации.

Так сложили свои полномочия более ста депутатов Тульского облсовета — абсолютное большинство. Подали в отставку его председатель, бывший первый секретарь обкома КПСС Ю. Литвинцев и его заместитель Н. Скачкова. Так же поступила сессия Верховного Совета Республики Саха (Якутия).

Вместе с тем в ряде областей Советы распущены решениями, принятыми главами администрации. Так произошло в Омской, Ленинградской, Вологодской областях. Мэр Санкт-Петербурга Анатолий Собчак распорядился опечатать помещения районных Советов. В Пермской области все принадлежавшие им здания и имущество взяты под охрану.

В Татарстане и Верховный Совет республики, и Казанский городской Совет рассмотрят вопросы самореформирования на своих очередных сессиях 18 и 25 октября. Скорее всего, здесь будут объявлены досрочные выборы в представительные органы власти всех уровней. При этом Верховный Совет, видимо, сменит народное собрание (название органа может быть и другим), работающее на профессиональной основе. Сельские и поселковые Советы, а также городские райсоветы, вероятно, будут распущены.

А вот сессия Воронежского облсовета, согласившись участвовать в поэтапной конституционной реформе и признав утратившим силу свое предыдущее решение, осуждавшее указ № 1400, в то же время не только отказалась от самороспуска, но и сохранила Малый совет.

Подобным же образом вышел из положения и Верховный Совет Башкортостана. 12 октября он отменил собственное постановление о приостановлении на территории республики действия указа президента РФ от 21 сентября, объявил об участии республики в выборах Государственной думы Федерального собрания 12 декабря 1993 года, поручил Президиуму Верховного Совета совместно с правительством республики в трехнедельный срок разработать с учетом общественного мнения законодательную базу для реформирования органов государственной власти и проекты законов о выборах в высшие и местные представительные органы власти республики, а также представить рекомендации о сроках проведения таких выборов. В то же время депутаты высказались против самороспуска парламента и местных Советов.

Еще более непримиримую позицию заняли депутаты Волгоградского облсовета. Они отклонили предложение о самороспуске, с которым выступили демократические фракции. Что же касается главы областной администрации Ивана Шабунина, то именно он сформулировал первый пункт решения Малого совета, не согласившись с действиями президента. А поскольку большинство волгоградцев, как свидетельствуют результаты опросов, эти действия поддерживает, проблема самороспуска Советов выплеснулась на митинг, в резолюции которого предлагается отставка председателя облсовета Александра Морозова.

Итак, события развиваются по трем основным направлениям: Советы, где преобладают демократические настроения, самораспускаются; там, где демократы не составляют большинства, но побеждает здравый смысл, они подчиняются решениям областных администраций; и, наконец, в тех Советах, где громче всего звучит голос бывшей коммунистической номенклатуры, продолжается сопротивление указу президента.

По сообщениям ИТАР—ТАСС и корреспондентов «Известий» Валерия Корнева, Валерия Миролевича, Виктора Филиппова, Сергея Краюхина, Бориса Бронштейна, Олега Бородина, Арнольда Пушкаря, Александра Зиновьева.

Подписка на «Известия»-94 продолжается

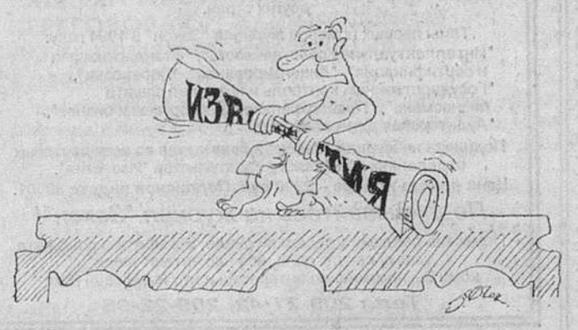

Газету «Известия» можно выписать по каталогу издательства «Известия» (эти каталоги есть во всех отделениях связи). Наш индекс — 50050.

●

Подписная кампания продлится до 31 октября.

Рис. О. ТЕСЛЕРА.

Ф. СП-1

АБОНЕМЕНТ на газету / журнал 50050 (индекс издания)

ИЗВЕСТИЯ

Количество комплектов:

на 19___ год по месяцам:

1	2	3	4	5	6	7	8	9	10	11	12

Куда _____ (почтовый индекс) _____ (адрес)

Кому _____ (фамилия, инициалы)

ДОСТАВОЧНАЯ КАРТОЧКА

ПВ ____ место ____ литер ____ на газету / журнал 50050 (индекс издания)

ИЗВЕСТИЯ

Стоимость: подписки ___ руб. ___ коп.; переадресовки ___ руб. ___ коп. Количество комплектов:

на 19___ год по месяцам:

1	2	3	4	5	6	7	8	9	10	11	12

Куда _____ (почтовый индекс) _____ (адрес)

Кому _____ (фамилия, инициалы)

Напоминаем, что стоимость подписки складывается из каталожной цены на периодическое издание («Известия» — 300 рублей в месяц) и стоимости местных услуг связи (тарифов почтовых предприятий).

Бендеры: состояние взведенного курка

Светлана ГАМОВА, «Известия»

Осень 93-го в Бендерах напомнила о зиме 92-го, предшествующей вооруженному конфликту в Приднестровье. Тогда тоже начиналось с пикетирования полиции и требований вывести ее за городскую черту. В накалившейся до предела обстановке достаточно было искры, чтобы разгорелся костер войны. Не оказаться бы в роли мрачного пророка, но город, отрезанный от Левобережья Днестром и потому являющийся разменной картой в торгах между Кишиневом и Тирасполем, через полтора года после войны вновь оказался на гребне политических страстей.

Если на правом берегу действуют законы Молдовы, на левом в силе лишь принятые Верховным Советом Приднестровья, то в Бендерах, находящихся между ними, присутствуют две структуры власти. Согласно соглашению, подписанному президентами России и Молдовы, в городе оставлены молдавская полиция и приднестровская милиция. Здесь две прокуратуры, два народных суда. Правда, одна тюрьма, находящаяся под управлением Молдовы, но на другом берегу Днестра уже построена своя, так что и заключенные теперь делятся на «своих» и «чужих».

Поначалу установленная на основании соглашения квота — не более чем по 100 человек в оперативно-следственных группах каждой стороны — соблюдалась. Затем и полиция, и милиция начали потихоньку набирать кадры, перешагнув за цифру 300. Нарушен еще один пункт договоренности, весьма, кстати, существенный: в состав правоохранительных органов не должны были включаться лица, принимавшие участие в военных действиях. В Бендерах, через которые в свое время пролегала линия огня, именно это стало толчком для обострения ситуации.

Газета Бендерского горсовета опубликовала в конце сентября заявление рабочего комитета города, в котором прозвучало требование пересмотра соглашения и вывода полиции. «Рабочий комитет, — говорится в заявлении, — ставит в известность российскую и молдавскую стороны, что вся ответственность за дальнейшее разрастание конфликта и осложнение обстановки в городе ложится на Республику Молдова. Если это произойдет, рабочий комитет оставляет за собой право выбора средств и методов борьбы с бандитскими формированиями в полицейской форме».

В ответ комиссар полиции, выступая по национальному телевидению Молдовы, пригрозил принятием адекватных мер в случае, если давление на сотрудников отдела не прекратится. «Если уж выводить,— заметил он в беседе,— то и тех, и других». К нему присоединился прокурор Молдовы, заявив-

(Окончание на 2-й стр.).

Решение прекратить вещание по каналам «Останкино» вечером 3 октября принял В. Черномырдин,

заявил в беседе с обозревателем «Известий» Валерием Выжутовичем Вячеслав Брагин. Интервью с председателем телерадиокомпании читайте на 8-й странице.

Сколько пострадало журналистов

Игорь ГРИЦЕНКО, «Известия»

Во время трагических событий в Москве 3—5 октября пострадало 55 российских и зарубежных журналистов.

Из них 6 убиты, 11 ранены, остальные избиты. Об этом сообщил «Известиям» представитель российско-американского комитета защиты журналистов Олег Панфилов. По словам Панфилова, более 60 процентов журналистов из этого числа было избито работниками правоохранительных органов — милиции, ОМОНа.

Тел.: (095) 972-42-00. Факс: (095)25825-17

ТРАНСИНВЕСТ

Предлагаются к продаже возводимые в Истринском р-не Моск. обл. коттеджи со всеми удобствами. Стоимость: от 70 тысяч долларов США.

ЛО АСС

У Вас проблемы с телефонной связью?

Предприятие "ИМПУЛЬС" осуществляет поставку и монтаж телефонных станций емкостью от 50 до 10 000 номеров отечественных систем, а также импортных систем до 200 номеров.

Оплачиваем посреднические услуги по сбыту нашего оборудования.

Контактные телефоны: (095) 229-62-97, 931-60-13, 932-67-09

16 В ЭТОМ НОМЕРЕ:

1,2,3 Информация о последних событиях внутренней и международной жизни с комментариями к ним.

4 РОССИЯ ПЕРЕД ВЫБОРОМ
Под нашей специальной рубрикой публикуем сегодня начало списка одномандатных избирательных округов по выборам в Государственную думу.
Начинаем представлять партии и предвыборные блоки демократической и центристской ориентации.

5 МНОГОГЛАВЫЙ ДРАКОН
Заметки Отто ЛАЦИСА о природе заговора, терзающего Россию.
Персональная рубрика «Л. ЛИХОДЕЕВ».

6,11,12,14 РЕКЛАМНЫЕ ОБЪЯВЛЕНИЯ

Организация продает новые автомобили КамАЗ, МАЗ со стоянки в Москве, любые запчасти к автомобилям КамАЗ.

Тел.: (095) 170-11-04, 171-89-70, 170-15-78

Вниманию организаций и частных лиц!

Военный завод

осуществляет качественный капитальный ремонт агрегатов и двигателей (всех модификаций) автомобилей ГАЗ, ЗИЛ, КамАЗ, МАЗ, КрАЗ.

Оплата – договорная (но ниже, чем на гражданских авторемонтных предприятиях).

Завод дает гарантийные обязательства.

Обращайтесь по адресу: 692519 Приморский край, Уссурийск-19, пер. Ярославский, 26, 25-й военный завод

Фирма организует поставку отборного картофеля из Беларуси транспортом поставщика в любой регион стран ближнего зарубежья.

Тел.: (8-0172) 29-82-96. Факс: (8-0172) 291647

7 ПРИЯТНЫЙ СОБЕСЕДНИК
Генеральный прокурор Российской Федерации Алексей Иванович КАЗАННИК согласился дать первое для печати интервью «Известиям». Интервью взял Леонид НИКИТИНСКИЙ.
Казанник считает неловким показываться перед публикой в ношеной рубашке, а других пока нет, поскольку пришлось из Омска собираться в Москву в спешке. Казанник в отличие от многих политиков, к которым мы привыкли, не любит изображать, будто он знает все, если на самом деле он чего-то не знает.
Первый разговор с новым Генеральным прокурором доставил интервьюеру большое удовольствие, которое, как мы надеемся, разделят и наши читатели.
Шарж КУКСО.

8 КОМСОМОЛ У БЕЛОГО ДОМА
14 октября открывает свой 218-й сезон БОЛЬШОЙ ТЕАТР. Репертуар на октябрь и ноябрь. Цены на билеты.
В жизни руководителя театра ЛЕНКОМ Марка ЗАХАРОВА случилось важное событие. По этому поводу высказывается актер Евгений ЛЕОНОВ.

9 В МИРЕ
Никакой политики на этой странице!
Наряду с такими фигурами, как Марлен ДИТРИХ, вам встретятся г-жа ТЭТЧЕР, которой с трудом удалось устроиться в гостинице, супруги ГОРБИ, у которых в Англии проблемы с гостиницей не будет, а также население столицы РУМЫНИИ, поведение которых в общественных местах стало предметом социологического исследования.

10 ЧРЕЗВЫЧАЙНАЯ СИТУАЦИЯ
Рассказ единственного оставшегося в живых члена экипажа затонувшего в Атлантическом океане теплохода «Полесск» Юрия АЛТУХОВА, записанный с его слов в южноафриканском городе Кейптаун корреспондентом «Известий» Леонидом ШИНКАРЕВЫМ.

13 ЗЕВАКИ ПОД ПУЛЯМИ
С ЯНВАРЯ 1994 ГОДА РОССИЙСКО-АМЕРИКАНСКАЯ ГАЗЕТА «WE/МЫ» БУДЕТ ВЫХОДИТЬ ЕЖЕНЕДЕЛЬНО. НА НЕЕ ОБЪЯВЛЕНА ПОДПИСКА.
Индекс газеты по каталогу издательства «Известия» — 39516, подписная цена на полугодие — 1860 рублей.
Оформление газеты получило высокую оценку среди американских изданий такого типа.
Представляем материалы из самого свежего номера газеты.

15 АКТРИСА УРОВНЯ ГРАФИНИ
Рассказ о жизни замечательной русской драматической актрисы Екатерины РОЩИНОЙ-ИНСАРОВОЙ, оказавшейся после Октябрьской революции во Франции. Ее родная сестра, народная артистка СССР Вера ПАШЕННАЯ не сумела склонить Екатерину к возвращению в Советский Союз.

16 РЕКЛАМА, СПОРТ, СПРАВКИ

ОТ НАШИХ КОРРЕСПОНДЕНТОВ И ИНФОРМАЦИОННЫХ АГЕНТСТВ

ГЕНПРОКУРАТУРА ПРОСИТ ОКАЗАТЬ СОДЕЙСТВИЕ

Генеральная прокуратура России обратилась за помощью к гражданам и организациям, проводившим фото- и видеосъемки 2—4 октября событий, происходивших в Москве на Смоленской площади, у метро ст. «Октябрьская», Крымского моста, телерадиоцентра «Останкино», здания мэрии, Дома Советов Российской Федерации, и просит предоставить следственной группе имеющиеся фото- и видеоматериалы. Позвонить можно по телефонам: 923-95-71, 291-56-95.

Соб. инф.

●

БОЙ НА ТАДЖИКСКО-АФГАНСКОЙ ГРАНИЦЕ

Около 150 боевиков таджикской оппозиции предприняли попытку захвата пограничного поста на стыке 12-й и 13-й застав Московского погранотряда.

Как сообщили в пресс-бюро российских погранвойск, в течение часа шел бой. Воины отбили атаку. Среди российских пограничников пострадавших нет.

ИТАР—ТАСС.

●

ОПРЕДЕЛЕНА ДАТА ДОСРОЧНЫХ ПАРЛАМЕНТСКИХ ВЫБОРОВ В МОЛДОВЕ

Парламент Молдовы на заседании во вторник назначил дату проведения досрочных парламентских выборов. Они состоятся 27 февраля 1994 года.

Парламент приступил к обсуждению двух законопроектов о выборах. Один из них предполагает проведение выборов на многопартийной основе. Другой документ предполагает проведение выборов пропорционально — 50 процентов по избирательным округам и 50 процентов по партийным спискам.

Интерфакс.

●

ВУЗЫ ПОКА БАСТОВАТЬ НЕ БУДУТ

Предупредительная забастовка коллективов российских вузов в поддержку экономических требований, намеченная на 12 октября, отложена на неопределенный срок.

Как сообщил во вторник главный правовой инспектор ЦК профсоюза работников науки и образования РФ Борис Аникутин, в связи с обстановкой, сложившейся в стране, от проведения забастовки в данное время решено отказаться. В то же время он подчеркнул, что требования вузовских коллективов о кардинальном улучшении финансирования отрасли остаются в силе.

Интерфакс.

●

ПЕРСОНАЛЬНУЮ ПЕНСИЮ НИКТО НЕ ХОТЕЛ ПОЛУЧАТЬ

Около двух тысяч персональных пенсионеров в Литве отказались в последнее время от повышенных пенсий (до 82 литов в месяц, или около 20 тысяч рублей) и записались в обычные пенсионеры.

Массовое бегство в низший пенсионный класс в Литве объясняется просто: при незначительной разнице в размерах персональной и обычной пенсий у получателей первой по литовским законам очень мало льгот. Простые же пенсионеры получают скидки при приобретении путевок, лекарств, при пользовании общественным транспортом.

Николай ЛАШКЕВИЧ (Вильнюс), «Известия».

●

«ЮНЫМ ТЕХНИКАМ» ПРЕДЛАГАЮТСЯ КАСТЕТЫ

Магазин «Юный техник» в центре Краснодара «порадовал» покупателей новинками: симпатичный кастет в кожаном футляре стоит всего десять тысяч рублей, а электрошоковый аппарат — вчетверо дороже.

Позаботилась торговля не только о «юных техниках», но и о любителях самогона — в одном из магазинов краевого центра можно свободно купить заветное чудо со змеевиком, изготовленное заводским способом.

Андрей АДЕРЕХИН (Краснодар), «Известия».

●

«ПОЗВОНИ — СТО ЛЕТ ТЕБЯ НЕ СЛЫШАЛ...»

Газета «Казанские ведомости», рассказывая о достижении жителем города А. Лукояновым столетнего юбилея, сообщила о подарке, который ему преподнесла районная администрация, — в квартире юбиляра был установлен телефон.

Радуясь за нового абонента ГТС, приходится, однако, сожалеть, что не каждому казанцу удается дожить до ста лет и выстоять чудовищную очередь на установку телефона.

Борис БРОНШТЕЙН (Казань), «Известия».

ЖЕСТКИЕ МЕРЫ ЦБ В ОТНОШЕНИИ 22 КОММЕРЧЕСКИХ БАНКОВ

Иван ЖАГЕЛЬ, «Известия»

11 октября расчетно-кассовые центры московского управления Центрального банка России прекратили операции 22 банковских учреждений столицы. Столь жесткая мера применена в связи с тем, что срок дебетового сальдо этих банков превысил пять дней, то есть в течение этого времени расходы банков превышают поступления денег к ним.

Понятно, что появление дебетового сальдо возникает из-за плохой работы руководства банков. А некоторые из них, как сказали нам в главном управлении Центробанка по Москве, нисколько не стесняясь, выдвигают даже следующие аргументы: что мы можем сделать, мы даем кредиты, а нам их... не возвращают!

Естественно, если банки не могут работать со своими клиентами, то их должны поправлять контрольные органы, если не вообще лишать лицензий. Поэтому все поступления в адрес этих банков будут сейчас направляться на погашение дебетового сальдо, и никакие выплаты с их корреспондентских счетов не будут производиться до погашения задолженности.

В список кредитных учреждений с превышенной дебетовой задолженностью включены следующие банки и филиалы: АЛЕКО, БАРС, ГЛОРИ-СЕЙВ-БАНК; Изумрудный; Интерарт; Кредит-консенсус; Маркопольбанк; Ментор-синема; Прагма-банк; Романтон; Русинвестбанк; Скаросс; Станкомехпромбанк; Статус-кредит-банк; Московский и Зеленоградский филиалы Литовского банка «Гека»; Экабанк; МММ-банк; Объединенный расчетно-клиринговый дом; Номинал.

Кроме того, не ведутся операции у двух банков, также имеющих длительное дебетовое сальдо, — «Никэ» (он лишен Центральным банком лицензии на право совершения банковских операций) и Московский коммерческий банк ипотечного кредита (Центральный банк принял решение обратиться в арбитражный суд с заявлением о возбуждении дела о банкротстве этого банка).

К сведению клиентов три банковских учреждения: банки «Дилер», «Реинбанк» и Московский филиал Казахского центрального акционерного банка погасили свое дебетовое сальдо.

СПИСОК НЕНАДЕЖНЫХ ЧЕКОВЫХ ФОНДОВ ПО ВИНЕ ГОСКОМИМУЩЕСТВА ОКАЗАЛСЯ НЕНАДЕЖНЫМ

Михаил БЕРГЕР, «Известия»

22 сентября «Известия» опубликовали список чековых инвестиционных фондов (ЧИФ), не представивших в положенный срок отчетов о своей деятельности. Список этот был официально предоставлен редакции главным управлением инвестиционных фондов ГКИ. Позже этот главк вынужден был пересмотреть свои же списки.

Возможно, мы так ничего бы и не узнали о качестве работы управления инвестиционных фондов, если бы не заголовок, под которым редакция поместила список «Осторожно: ненадежные чековые фонды». После публикации начальник управления Н. Макаров официально уведомил нас, что фонды, не предоставившие финансовые отчеты за первое полугодие, не являются ненадежными.

Мы продолжаем придерживаться диаметрально противоположного мнения. Фонды, скрывающие по тем или иным причинам информацию о своей деятельности, не заслуживают доверия инвесторов. Более того, нам кажется весьма странным, что начальник управления инвестиционных фондов, призванного следить за тем, чтобы ЧИФы в строгом соответствии с Положением об инвестиционных фондах не только вовремя сдавали отчеты в ГКИ, но и публиковали бы их в печати, по сути, поощряет «игру втемную», которую ведут некоторые фонды.

Каким же образом, позволительно будет спросить, владелец ваучера должен выбрать фонд, которому можно доверить свои ценные бумаги, если не по данным финансовых отчетов, заверенных независимыми аудиторами?

Господина Макарова, вероятно, мало беспокоит тот факт, что многие ЧИФы не публикуют своих отчетов, а часть фондов, как выясняется, не представляет их и в ГКИ. Н. Макарова, судя по его письму в «Известия», тревожит лишь то, что «реакция на публикацию «Осторожно: ненадежные чековые фонды» была самая негативная со стороны фондов и их потенциальных акционеров». А какой она еще должна быть?

В то же время мы разделяем негодование некоторых ЧИФов, незаслуженно оказавшихся в этих списках по вине управления, возглавляемого Н. Макаровым. Нам уже пришлось публиковать уточнение в № 187 от 1 октября. Дело в том, что некоторые фонды имеют одинаковые названия. После публикации списка фонды—«тезки» должников по отчетности вынуждены объясняться со своими клиентами. Фонд «Трансинвест» с лицензией ГКИ № 82 вынужден был объяснять своим клиентам, что он не имеет никакого отношения к упоминаемому в «Известиях» фонду с таким же названием, но с лицензией № 78. В аналогичной ситуации оказался и ЧИФ «Союз» из Рыбинска, чей московский «тезка» попал в списки не предоставивших отчет.

Но если ГКИ считает возможным регистрировать фонды под одинаковыми названиями, то и подобные недоразумения будут возникать постоянно.

Другое недоразумение возникло из-за того, что управление инвестиционных фондов включило в списки не предоставивших отчеты ЧИФы, которые и не должны были к указанному сроку отчитываться. Председатель совета директоров ЧИФ «Классика» Г. Осоргин пишет в обращении к инвесторам, что фонд не предоставил отчет за первое полугодие 1993 года потому, что получил необходимые документы о лицензировании во втором полугодии. Понятно, что фонд не мог поэтому вести финансовую деятельность в первом полугодии. Сообщив о том, что сделал фонд за первые месяцы своего юридического существования, Осоргин заверяет акционеров, что у них нет оснований для беспокойства.

Будем надеяться, что это именно так. К сожалению, приходится подобным образом оправдываться не только «Классике». По официальному сообщению Н. Макарова, в список ЧИФов, не представивших отчеты, по ошибке, допущенной управлением инвестиционных фондов, попали «Инвестгазстройсервис», «АВС-Эффект» (оба—Москва) и «Народные инвестиции» (Тюменская область). Уже после публикации списков в ГКИ представили отчеты ЧИФы: «Классика», «Лесфонд», «Достояние», «Союз», «Финансовый полис», «Экипаж», «Авиационно-морской чековый инвестиционный фонд», «Евразия», «Трансинвест», «ВПК», «Афганец», «Центральный промышленный инвестиционный чековый фонд», «Надежда», «Петр Великий», «Малахит», «Уран», «Максимум», «Евроинвест» (все — Москва), «Действие» (Московская область), «Ажио-С» (Саратовская область) и «Инвестуголь» (Кемеровская область).

Нам, конечно, жаль, что не по нашей вине тень подозрения в ненадежности легла на фонды, того не заслуживающие. Вместе с тем обращаем внимание ГКИ на то, что предоставление отчета в Госкомимущество и его опубликование (что предусмотрено положением) вещи далеко не равнозначные.

РУКОВОДИТЕЛЬ ГРУППЫ «ЛАСКОВЫЙ МАЙ» ПЫТАЕТСЯ СТАТЬ ГУБЕРНАТОРОМ СТАВРОПОЛЬЯ

Николай ГРИТЧИН, «Известия»

Несмотря на решение президента о назначении глав администраций регионов, в Ставропольском крае началась подготовка к грядущим выборам губернатора.

Один из претендентов уже открыто заявил о своих намерениях. Это небезызвестный руководитель группы «Ласковый май» Андрей Разин, перебравшийся нынешним летом из Москвы на родное Ставрополье.

Кумир подростков создал группу экспертов, в которую наряду с политическими аналитиками и юристами вошли люди, имеющие доступ к информации, бюджету, финансам края. Они работают над программой будущего губернатора. И хотя окончательно акценты в ней еще не расставлены, претендент на роль хозяина Ставрополья уже знает, «как надо жить в крае».

Основа программы — дать возможность человеку работать на производстве три дня в неделю, а остальную часть проводить на собственных 12 сотках — строить домик, выращивать овощи. Образование будет частным, незагруженные заводы надо закрыть, а вузы обзаведутся сильными коммерческими структурами и будут способны приглашать преподавателей из-за границы. Всем этим управляет хозяйская и властная рука губернатора, который и пополняет парк прокатных пунктов для бывших колхозов, и справедливо делит землю.

«Поход в губернаторы» Андрея Разина начался со скандала. Покупка фамильного дома бывшего президента СССР Михаила Горбачева в Привольном, где до сих пор проживает его мать, а затем и заключение договора об опеке над 82-летней старушкой создали Разину скандальную популярность в крае. Разин говорит, что по просьбе младшего брата Горбачева — Александра Сергеевича — тому выдавалось спиртное в долг под продажу дома. Когда сумма выросла до приличных размеров, предложили уплатить по векселям. Покупая дом, Разин договорился с Марией Пантелевной устно: пусть живет здесь, сколько хочет. Таким образом, семейные проблемы экс-президента СССР используются как козырь в нечестной и нечистоплотной игре.

Недавний визит в родное Привольное Михаила Горбачева завершился для лидера «Ласкового мая» неприятно: Михаил Сергеевич не сел за стол переговоров с «опекуном», на что тот рассчитывал, и вообще отозвался о нем в непривычно резких выражениях. Разочарование Разина оказалось столь велико, что он готов выписать Марию Пантелевну из дома.

СТАВРОПОЛЬСКИЙ КРАЙ.

Прокуратура Израиля поможет в расследовании убийства И. Талькова

Государственная прокуратура Израиля согласилась рассмотреть вопрос о содействии российским правоохранительным органам в расследовании дела об убийстве певца и композитора Игоря Талькова.

Сообщение об этом получила прокуратура Петербурга из посольства Израиля в Москве. Подозреваемый в убийстве Валерий Шляфман в данный момент проживает в Израиле. Привлечь его к уголовной ответственности пока не удается, так как между Россией и Израилем нет договора о правовой помощи.

РИА.

В России не убрана почти половина льна, картофеля, свеклы

Елена ЯКОВЛЕВА, «Известия»

Россия все-таки поставила в этом году рекорд на уборке урожая. Но не по количеству зерна (урожай ожидается средний, на уровне прошлого года — 105—107 миллионов тонн), а по длительности уборки.

По данным на прошлую неделю, были не скошены зерновые на 14 процентах посевных площадей. А в Центральном, Уральском, Западно-Сибирском, Восточно-Сибирском и Дальневосточном районах не убран хлеб на одной пятой посевных площадей. Сахарная свекла убрана на 42 процентах площадей, лен — на половине, картофель — на 62 процентах, подсолнечник — на 12.

Сложное положение и с заготовкой кормов: сена, силоса и кормовых корнеплодов в этом году заложили меньше, чем в прошлом.

Дело не только в том, что отстали от сроков прошлых лет, но и в том, что сельские производители не готовы убрать, переработать, вывезти продукцию. Прежде всего нет денег на оплату горючего. Задолженность по бюджету на 5 октября достигла 400 миллиардов рублей, а за проданное государству зерно крестьяне не получили 870 миллиардов рублей. Несмотря на то, что объемы уборочных работ и полученной продукции в сентябре увеличились, селяне не получили адекватной материальной поддержки.

В тяжелом положении и торговые партнеры крестьян, поскольку им тоже не дают кредиты на закупку того же картофеля и овощей.

Вице-премьер Александр Заверюха в письме президенту выразил надежду, что эти вопросы будут рассмотрены правительством и сельские производители получат финансовую поддержку от государства.

Инфляционные последствия подобных решений не раз описаны и пережиты нами. Но некоторые требования все-таки требуют оговорки и оправдания: например, долг государства за купленный хлеб. Зерно в закромах Родины, а деньги крестьяне до сих пор не получили.

Сообщение Центрального банка России

Центральный банк Российской Федерации установил с 13 октября 1993 г. следующие курсы иностранных валют к рублю Российской Федерации:

1 австралийский доллар	—	787 руб. 20 коп.
1 австрийский шиллинг	—	106 руб. 13 коп.
1 английский фунт стерлингов	—	1826 руб. 82 коп.
10 бельгийских франков	—	343 руб. 30 коп.
1 немецкая марка	—	746 руб. 95 коп.
1 голландский гульден	—	663 руб. 89 коп.
1 датская крона	—	184 руб. 23 коп.
100 итальянских лир	—	75 руб. 56 коп.
1 канадский доллар	—	894 руб. 65 коп.
1 норвежская крона	—	170 руб. 48 коп.
1 доллар США	—	1194 руб. 00 коп.
1 финляндская марка	—	209 руб. 74 коп.
1 французский франк	—	212 руб. 46 коп.
1 шведская крона	—	150 руб. 63 коп.
1 швейцарский франк	—	848 руб. 92 коп.
10 японских иен	—	112 руб. 91 коп.
1 ЭКЮ	—	1410 руб. 11 коп.
10 испанских песет	—	91 руб. 85 коп.
10 греческих драхм	—	51 руб. 22 коп.
1 ирландский фунт	—	1749 руб. 09 коп.
1 исландская крона	—	17 руб. 35 коп.
1 кувейтский динар	—	4009 руб. 00 коп.
10 ливанских фунтов	—	6 руб. 94 коп.
10 португальских эскудо	—	72 руб. 21 коп.
1 сингапурский доллар	—	760 руб. 75 коп.
10 турецких лир	—	0 руб. 97 коп.
1 доллар США по расчетам с Индией	—	1194 руб. 00 коп.
1 эстонская крона	—	93 руб. 37 коп.
10 украинских карбованцев	—	0 руб. 57 коп.
1 латвийский лат	—	1957 руб. 38 коп.
1 литовский лит	—	281 руб. 60 коп.
Курсы расчетных рублей к валюте Российской Федерации		
10 расчетных рублей Беларуси	—	5 руб. 00 коп.
10 расчетных рублей Казахстана	—	6 руб. 70 коп.
10 расчетных рублей Молдовы	—	6 руб. 70 коп.
10 расчетных рублей Туркменистана	—	6 руб. 70 коп.
10 расчетных рублей Узбекистана	—	6 руб. 70 коп.

ПРАВОВАЯ ЭНЦИКЛОПЕДИЯ РЫНКА

ЖУРНАЛ ДЛЯ ДЕЛОВЫХ ЛЮДЕЙ "ЗАКОН"

Выходит с января 1992 г.

Формируется по тематическому принципу.

В каждом номере:

- блок нормативных материалов – законы, указы, постановления, инструкции – по главной теме и комментарии специалистов;
- судебно-арбитражная практика рассмотрения наиболее типичных споров,

а также

новые нормативные акты или дополнения к ранее принятым; публикации зарубежных юристов или рассказ об опыте других стран.

Темы первых номеров журнала "Закон" в 1994 году: "Интеллектуальная собственность", "Стандартизация и сертификация", "Лицензирование", "Перевозки", "Государственный контроль и правовая защита бизнесмена", "Правоохранительные органы и бизнес", "Аудиторская деятельность".

Подписка на журнал "Закон" принимается во всех почтовых отделениях по каталогу издательства "Известия".

Цена одного номера – 2200 руб. Подписной индекс 39001.

Подписывайтесь на журнал "Закон"!

Поместив рекламу в нашем журнале, Вы заметно поможете успеху своего дела, ибо нас читают люди, кому Вы несомненно интересны и кто интересен Вам.

Тел.: 209-71-42, 209-22-96

Бендеры: СОСТОЯНИЕ ВЗВЕДЕННОГО КУРКА

(Окончание. Начало на 1-й стр.)

ший протест рабочкому и властям города.

— Войны здесь не будет,— замечает военный комендант Бендер Е. Хромов,— так как народ не хочет воевать. Но все же и сближения в городе никакого нет. Думаю, не будет его и в перспективе. Это тревожит.

— Все дело в том,— пытается проанализировать положение комендант,— что сложившаяся структура управления уже не соответствует изменившейся обстановке. Тогда, летом 92-го, главным было — сделать все, чтобы не повторился конфликт. Потому о перспективах не очень-то задумывались. Заслуга миротворческих сил в приостановлении войны, безусловно есть. Но сегодня, более года спустя, думаю, такой мощный блок МС здесь не оправдан. Правда, если вывести их совсем, столкновение может повториться. Все же страсти в Бендерах от того, что нет ответа на вопрос: как и что будет в будущем? Выход, думается, в решении правительств и министерств иностранных дел государств, чьи подписи стоят под соглашением.

Беда в том, что призванные заниматься только уголовными делами оперативные работники как полиции, так и милиции с течением времени все больше политизируются. По мнению командующего 14-й армией А. Лебедя, уже сам принцип отбора кадров — по уровню патриотизма как у одних, так и у других—работает на экстремизм.

Складывающуюся в городе ситуацию комиссар полиции В. Прудников охарактеризовал коротко — беспредел.

— Он будет продолжаться,— заметил комиссар,— пока патрулирование города не возьмут на себя миротворческие силы. Сейчас же этим занимается только милиция. Что же касается миротворческих сил, если они уйдут, тут же вспыхнет конфликт.

Условия, в которых приходится работать полицейским (в городе их называют полицаями), можно назвать экстремальными. Нелегко тем, кто прикомандирован, еще хуже живущим в городе.

У начальника дежурной части полиции Н. Мунтяна в Бендерах семья, трое детей. Есть о ком беспокоиться, как есть и повод для беспокойства. Участившиеся, по словам Н. Мунтяна, угрозы по телефону — тот фон, на котором приходится работать.

В недавнем заявлении рабочкома он был назван убийцей. О чем говорит скорее с болью, чем с обидой. Громко обвиняя в развязанной войне Народный фронт Молдовы, он в свое время нажил, как водится, немало врагов и был зачислен своими в чужие. Но не стал «своим» и у «чужих». Как объяснить это и тем, и другим, стоящим на крайних позициях и воспринимающим только два цвета — черный и белый, — Н. Мунтян не знает.

В полиции рассказывают о случаях избиения работников. Впрочем, такие факты приводят и в милиции. Взаимные упреки раздаются с обеих сторон. Вопрос — чем они могут завершиться?—вполне обоснованно можно отнести к политикам, затягивающим решение вопроса о статусе Приднестровья. Но когда, рано или поздно, он все же будет обсуждаться, встанет проблема Бендер, города, расположенного на правом берегу Днестра, но связывающего свою судьбу с левым.

О статусе свободного города по модели итальянского Триеста уже говорилось по крайней мере журналистами. Но этот вариант как возможный выход из тупика, скорее всего, не устроит ни Кишинев, ни Тирасполь, ни сами Бендеры.

Заместитель председателя Бендерского горсовета Н. Харченко на мой вопрос заметил, что об этом и речи быть не может. Троллейбусное сообщение, связывающее Бендеры с Тирасполем, в этой ситуации приобретает очертания скорее политического символа, чем экономической необходимости.

Какой вариант предпочтут политики, покажет время. Но оно уже работает на углубление противостояния. К тому же напряженности к общей атмосфере добавило опасение потерять поддержку России после широко прозвучавшей информации об участии добровольцев из Приднестровья в защите Белого дома. И в горсовете, и в рабочкоме в один голос заверяли, что по крайней мере из Бендер ни один человек в Москву не выезжал. Несколько позже это подтвердила и сессия депутатов региона, собравшаяся в Тирасполе.

Замораживание банковских счетов Приднестровья Россией грозит Бендерам экономическим параличом, а обвинения, звучащие в средствах массовой информации Молдовы, в приверженности региона красно-коричневому мятежу, втягивают город в воронку страха. Бендеры боятся повторения событий 92-го года.

КИШИНЕВ.

Начало октября: ИНФЛЯЦИЯ 5 ПРОЦЕНТОВ

Ирина ГОРЯЧЕВА, Центр экономической конъюнктуры при правительстве России

Инфляция в начале октября снова возросла — 5 процентов в неделю. С начала года потребительские цены выросли в 6,1 раза.

Наибольший прирост цен за прошедшую неделю вновь отмечался на услуги населению — почти 17 процентов. Значительно подорожали путевки в санатории и дома отдыха — более чем на 40 процентов, несмотря на окончание курортного сезона. Тарифы на проезд в городском автобусе выросли в среднем на 20 процентов, на 17 процентов дороже стало проживание в гостиницах.

Наиболее высокой инфляция на прошедшей неделе была в Дальневосточном и Волго-Вятском районах, а наименее — в Северном и Северо-Западном районах.

На истекшей неделе прирост цен на продукты вновь был ниже, чем на непродовольственные товары. В наибольшей мере за неделю выросли цены на муку и растительное масло — на 9 процентов. На 8 процентов дороже, чем неделю назад, стали яйца, на 6 процентов — молочные продукты, крупы, макароны, на 5 процентов — хлебобулочные изделия и животное масло.

В начале октября вновь была отмечена значительная дифференциация в динамике цен на продукты по отдельным экономическим районам — 9 пунктов (неделю назад — 4). В целом по России с начала года основные продукты стали дороже в 5,1 раза, в том числе наибольший рост цен постиг мясные продукты — в 7 раз.

Несмотря на высокую инфляцию, отмечается некоторый спад покупательской активности населения — на 2,2 процента. Это говорит о том, что население по-прежнему дезориентировано в соотношении уровня цен и своих реальных доходов. Продажа основных продуктов сократилась не на рынках, а в магазинах всех видов собственности.

Средняя стоимость набора из 19 важнейших продуктов по состоянию на 5 октября составила 21,2 тысячи рублей в расчете на месяц. Стоимость этого набора по ценам организованной торговли составила 20,3 тысячи рублей, по ценам неорганизованной торговли — 26,3 тысячи рублей.

Среди 132 городов России, за которыми ведет наблюдение Госкомстат, отмечен наибольший прирост стоимости набора в Волгограде — на 28 процентов, в Ульяновске — на 21 процент, в Обнинске — на 20 процентов.

Стоимость набора в Москве за неделю выросла на 3,6 процента (24,5 тысячи рублей), в Санкт-Петербурге на 2,7 процента (22,8 тысячи рублей).

ПРОВЕРЬТЕ ПРАВИЛЬНОСТЬ ОФОРМЛЕНИЯ АБОНЕМЕНТА!

На абонементе должен быть проставлен оттиск кассовой машины.

При оформлении подписки (переадресовки) без кассовой машины на абонементе проставляется оттиск календарного штемпеля отделения связи. В этом случае абонемент выдается подписчику с квитанцией об оплате стоимости подписки (переадресовки).

Для оформления подписки на газету или журнал, а также для переадресования издания бланк абонемента с доставочной карточкой заполняется подписчиком чернилами, разборчиво, без сокращений, в соответствии с условиями, изложенными в каталогах Союзпечати.

Заполнение месячных клеток при переадресовании издания, а также клетки «ПВ—МЕСТО» производится работниками предприятий связи и Союзпечати.

Подписку можно оформить в почтовом отделении связи по месту жительства до 31 октября 1993 года на любой срок первого полугодия 1994 года по каталогу издательства «Известия».

ОТ НАШИХ КОРРЕСПОНДЕНТОВ И ИНФОРМАЦИОННЫХ АГЕНТСТВ

ДУГЛАС ХЭРД В ГОСТЯХ У ГЕЙДАРА АЛИЕВА

12 октября в Баку с официальным визитом прибыл министр иностранных дел Великобритании Дуглас Хэрд.

В пресс-центре МИД Азербайджана корреспонденту «Известий» сообщили, что визит этот носит ознакомительный характер. В его программе—встреча с президентом Азербайджана Гейдаром Алиевым, а также парафирование двух документов — совместного меморандума и декларации, регулирующих отношения между двумя государствами.

Сохбет МАМЕДОВ (Ереван), «Известия».

●

ПРЕЗИДЕНТ ЮАР УВЕЩЕВАЕТ ЭКСТРЕМИСТОВ

По сообщению из Йоханнесбурга, президент ЮАР де Клерк встретился с лидерами недавно созданного «Альянса свободы», в который вошли партии и группировки откровенно правого толка как черного большинства, так и белой общины страны.

«Альянс свободы» добивается автономии для этнических меньшинств от центрального правительства и в настоящее время бойкотирует работу многопартийного переговорного совета, разрабатывающего пути осуществления конституционных реформ.

Рейтер.

●

ЦЕНТРАЛЬНЫЙ СОВЕТ ООП РАТИФИЦИРОВАЛ СОГЛАШЕНИЕ С ИЗРАИЛЕМ

В столице Туниса Центральный совет ООП ратифицировал палестино-израильское соглашение об ограниченной палестинской автономии в Иерихоне и в секторе Газа.

Центральный совет является промежуточной руководящей инстанцией между Исполкомом ООП и Национальным советом Палестины (парламентом в изгнании). Ясир Арафат избран главой палестинской администрации, которая будет создана там в ближайшие два месяца.

Рейтер.

●

ВЕНГЕРСКИЕ ЛЕКАРСТВА ДЛЯ РОССИИ

Венгерский фармацевтический завод «Гедеон Рихтер» в связи с недавними трагическими событиями в России предложил поставить различного рода лекарств и перевязочных средств на общую сумму 170 тысяч долларов.

По сообщению представителя завода, первые грузовики с лекарствами уже отправлены в Москву. Следующие партии лекарств будут отгружены сразу же после получения на это разрешения российских врачебных инстанций.

Федор ЛУКЬЯНОВ (Будапешт), «Известия».

●

НАЧИНАЕТ ОСУЩЕСТВЛЯТЬСЯ ПРОГРАММА РАССЕЛЕНИЯ РОССИЙСКИХ НЕМЦЕВ БЛИЗ САНКТ-ПЕТЕРБУРГА

Вблизи Санкт-Петербурга в ноябре должна начаться реализация программы расселения российских немцев, которые прибудут сюда из различных регионов бывшего СССР.

Запланировано создание 25 крестьянских дворов и 15 малых предприятий. Расходы в размере 10 миллионов марок взяли на себя правительство ФРГ, земля Баден-Вюртемберг и российское правительство.

«Эфир-дайджест». «Немецкая волна».

●

БРАЗАУСКАС ПОЛАГАЕТ, ЧТО ЛИТВЕ НЕ НАДО ТОРОПИТЬСЯ С ВСТУПЛЕНИЕМ В НАТО

«Литве не надо спешить с принятием решения о вступлении в НАТО, и, главное, нет уверенности, что там нас уж очень ждут»,— заявил президент Литвы А. Бразаускас.

Он отметил, что из «многих бесед с лидерами государств, состоявшихся в Вене, пришел к выводу, что членство в НАТО — не такая уж и простая проблема. В стратегическом плане мы за, но и спешить не надо. Необходимо учитывать интересы России, посоветоваться с Латвией и Эстонией. Это длительный процесс, требующий изучения всех аспектов».

ИТАР—ТАСС.

●

ПХЕНЬЯН НАСТАИВАЕТ НА ПРЯМЫХ ПЕРЕГОВОРАХ С ВАШИНГТОНОМ ПО ВОПРОСУ ОБ ИНСПЕКЦИЯХ ЯДЕРНЫХ ОБЪЕКТОВ

Власти КНДР официально заявили, что они не намерены более вести переговоры с МАГАТЭ о международном инспектировании своих ядерных объектов.

В заявлении министерства атомной энергетики КНДР указывается, что МАГАТЭ «потеряло всякое доверие», и поэтому Пхеньян настаивает на прямых переговорах по вопросу об инспекциях непосредственно с Вашингтоном.

Рейтер.

●

ВНУЧКА МУССОЛИНИ НАМЕРЕНА СТАТЬ МЭРОМ НЕАПОЛЯ

Алессандра Муссолини, 31-летняя внучка фашистского диктатора, официально начала кампанию за выдвижение ее на пост мэра Неаполя.

На пресс-конференции она заявила, что, став мэром, она начнет непримиримую борьбу с коррупцией и преступностью.

Рейтер.

ТАНКИ МОСКВЫ НА КАВКАЗЕ: НАТО НЕ ВОЗРАЖАЕТ

Юрий КОВАЛЕНКО, «Известия»

НАТО не намерена пересматривать Договор об обычных вооруженных силах в Европе, но надеется найти возможность для того, чтобы удовлетворить просьбу России о переброске на Кавказ дополнительной боевой техники. Об этом сообщает агентство Франс Пресс со ссылкой на близкий к НАТО источник.

Генеральный секретарь НАТО Манфред Вёрнер расценил послание Бориса Ельцина странам — участницам договора (США, Великобритании, Франции, Дании, Норвегии, Турции) как «очень умеренное». В своем обращении российский президент просит снять некоторые предусмотренные договором ограничения для размещения новых вооруженных сил на Кавказе.

Я думаю, что мы проведем переговоры, отметил натовский генсек, и они дадут результаты. Одновременно М. Вёрнер полностью исключил пересмотр самого договора, который был заключен в 1990 году.

В настоящее время Москва может иметь только 700 танков на Северном Кавказе, но из-за конфликтов в этом регионе считает необходимым располагать там дополнительной боевой техникой.

С точки зрения натовских кругов, политика русских на Кавказе отличается двусмысленностью. «В какой-то мере,— говорит западный дипломат,— они играли одновременно роль и пожарного, и поджигателя. Новая стратегия Москвы, предусматривающая направление вооруженных сил для наведения порядка в регионе, вызывает у нас вопросы».

Из всех стран — членов НАТО только Турция отрицательно отнеслась к просьбе России. По мнению Анкары, чтобы помешать новой гонке вооружений, государства — участники договора должны строго следовать его букве. Представитель турецкого МИД напомнил: по договору Россия, Украина, Грузия, Армения и Азербайджан могут иметь на южном фланге бывшего Варшавского Договора в общей сложности 1800 танков.

ПАРИЖ.

Израиль поделится с Китаем оборонными технологиями

Владимир СКОСЫРЕВ, «Известия»

Китай превращается в одного из ведущих игроков в состязании великих держав за влияние на Ближнем Востоке. Свидетельство тому — последовавшие друг за другом визиты в Пекин председателя Исполкома ООП Ясира Арафата и премьер-министра Израиля Ицхака Рабина.

Если с палестинцами у Китая давние, тесные связи, то с Израилем дипломатические отношения были установлены только в январе прошлого года. Тем не менее китайско-израильские контакты с тех пор развиваются бурно.

Главная цель Рабина состоит в том, чтобы разъяснить китайским руководителям планы Израиля, касающиеся договоренности с палестинцами, и заручиться поддержкой Китая.

Израиль стремится получить гарантии того, что Китай будет соблюдать баланс в отношении обеих сторон в конфликте, а также перестанет поставлять ракеты класса «земля — земля» и ракетную технологию Сирии и Ирану.

После недавнего визита сюда министр иностранных дел Израиля Шимон Перес утверждал, что Пекин дал обещание не поставлять больше ракет. Однако с китайской стороны подтверждения этому обещанию так и не последовало.

Израиль готов поделиться с Китаем своими достижениями в сфере высоких технологий и оборонного производства, а также в отраслях, связанных с сельским хозяйством. С участием израильского капитала здесь должен быть построен химический завод. Предполагаемый объем инвестиций для него — более 400 миллионов долларов.

Ближневосточная политика Пекина в последние годы потеряла идеологическую окраску. Не случайно международная встреча, на которой будет обсуждаться проблема раздела вод между Израилем и его соседями, состоится в этом году именно в Китае.

ПЕКИН.

□

Американская телекомпания Эн-би-си сообщает, что в сенате конгресса США подготовлен доклад, который свидетельствует о том, что Израиль за последние десять лет продал военное оборудование Китаю на несколько миллиардов долларов. Речь идет о новейшей военной технологии, которую «ни США, ни какие-либо фирмы Запада не были намерены кому-либо продавать». В частности, Израиль поделился с Китаем технологией производства реактивного истребителя «Лави», который создавался при участии и финансировании американских фирм. Израиль также поставил в КНР технологию и оборудование для создания новейших образцов ракет «воздух — воздух».

Рейтер.

Румыны боятся войны с Россией

Виктор ВОЛОДИН, «Известия»

Румыния приступила к модернизации вооруженных сил и изменению военного законодательства: соответствующий закон был на днях с поразительной быстротой одобрен сенатом этой страны.

— Новое законодательство позволит нам создать мощную армию с эффективной системой руководства. Бухарест желает модернизировать вооруженные силы в соответствии со стандартами, существующими в НАТО,— заявил министр обороны К. Никулае Спирою. По его словам, Румыния намерена если и не вступить, то на первых порах присоединиться к Североатлантическому союзу.

Согласно данным министерства национальной обороны, свыше 51 процента румын высказываются за вступление или присоединение страны к НАТО в качестве ассоциированного члена. По их мнению, это способно гарантировать безопасность страны в случае нападения извне. Что же касается возможного агрессора, то почти 56 процентов опрошенных считают, что им может стать Венгрия, свыше 36 процентов — Россия, более 13 процентов опасаются пасть жертвой коварных замыслов Украины.

Не случайно Россия, не имеющая сегодня даже общих границ с Румынией, оказалась в глазах ее жителей потенциальным противником: обывателя старательно убеждает в этом здешняя пресса. Практически не проходит и дня, чтобы на страницах газет не появлялись материалы о «коварном русском мужике». Вот и на днях в передовице «Россия—это Россия», посвященной трагическим событиям в Москве, бывший орган румынского комсомола «Тинеретул либер» отмечает: «Хорошо известно, что все зло нам принесли русские. Независимо от того, как зовут их вождя: Иван Грозный, Петр Великий, Сталин или Борис Ельцин. Он не может взирать на другие страны, как на равные. Слабые ростки демократии в России мало меняют ее экспансионистскую сущность».

Подобные утверждения, повторяемые в различных вариациях, безусловно, не могут не влиять на формирование общественного мнения. Вот и приходят румыны к необходимости искать защиты «от опасности» под крылом НАТО.

Что же касается собственных вооруженных сил этой страны, то на сегодняшний день их численность составляет 200 тысяч человек, а в случае объявления мобилизации под ружье могут быть поставлены еще около 600 тысяч. По словам министра обороны К. Н. Спирою, оборонная промышленность Румынии способна производить весь комплекс вооружений для пехоты, некоторые виды ракет, военные корабли, бронетранспортеры и танки, вертолеты и даже два типа истребителей - бомбардировщиков.

БУХАРЕСТ.

Б. Ельцин избегает разговора о Курилах...

(Окончание. Начало на 1-й стр.)

Наиболее любопытные и примечательные моменты прозвучали с обеих сторон уже в первый день. Российский президент пошел на то, чего очень давно и до сей поры безуспешно добивалась японская сторона от северного соседа,— Ельцин принес глубокие извинения за ту историческую несправедливость, которая была сотворена сталинским режимом в отношении сотен тысяч японских военнопленных, загнанных после окончания второй мировой войны в сибирские лагеря. Эта существенная подвижка в старом и весьма болезненном вопросе была воспринята в Токио не только как серьезный успех японской дипломатии, но и как важный жест доброй воли со стороны Москвы.

Другой нюанс, на котором акцентируют внимание в Токио, — подтверждение, высказанное Ельциным относительно признания Россией ранее заключенных СССР двусторонних соглашений и договоренностей. Расшифровывать эту формулу президент не стал, но это сделали за него японцы, сразу же в комментариях увязав заявление Ельцина с декларацией 1956 года, обещающей возврат Японии двух островов — Хабомаи и Шикотан — после заключения мирного договора между двумя странами. Права на интерпретацию у японской стороны никто не отнимал, но российская сторона, насколько известно, толкует этот сюжет несколько шире: как пояснили нам эксперты российской делегации, унаследование договоров от СССР не означает их автоматического исполнения без соответствующей проработки. В ситуации с декларацией 1956 года, к примеру, Президиум Верховного Совета принимал этот документ без учета мнения народа. Сегодняшние же реалии диктуют подобную необходимость.

По территориальным делам в первый день визита подробно не говорили, но такой разговор все же неизбежен, хотя и можно предположить, каковы будут его итоги. Как стало известно корреспондентам «Известий», в политической декларации встречи в верхах будет фигурировать такая формулировка: преодоление в двусторонних отношениях тяжелого наследия прошлого, в том числе решение вопроса о принадлежности островов Кунашир, Итуруп, Хабомаи и Шикотан должно осуществляться, исходя из исторических и юридических фактов на основе выработанных двумя сторонами документов, а также принципов международного права.

Стоит отдельно сказать об атмосфере, в которой проходило единственное за рамками сугубо дипломатических переговоров мероприятие президентской программы — обед с деловыми кругами. Ельцин на нем выступал с речью и много шутил экспромтом. Назвав Японию страной, где особенно распространен «вирус гения», президент, однако, не только воздал должное японским экономическим успехам, но и достаточно резко, по-московски, критиковал японские деловые круги за малую активность в продвижении на российский рынок, в затяжке выполнения взятых в рамках «семерки» обязательств по страхованию деловых сделок с Россией и в апатии по части инвестиций. Он, в частности, высказал неудовольствие в связи с торможением выполнения угольного соглашения, настойчиво призывал японскую сторону срочно заняться сахалинскими залежами газа и нефти, которая, как выразился Ельцин, «пойдет прямым путем — трубой — в Японию» в случае реализации соглашения. При этом президент назвал некоторые желательные для российской стороны сферы взаимного сотрудничества, в том числе коммуникации и связь (особо — прокладку трансконтинентального оптико-волоконного кабеля), конверсию оборонного комплекса, региональные программы развития, обеспечение безопасности АЭС, космические дела.

Насыщенный протоколом день закончился ужином в императорском дворце. В среду визит завершается.

ТОКИО.

Эстонский консул торгует картами Генштаба СССР

Марат ЗУБКО, «Известия»

После развала СССР шинели и ордена, знамена и знаки различия бывшей Красной Армии появились на толкучках многих западных стран. Но всех бесхитростных коммерсантов переплюнул почетный консул Эстонии в Норвегии Арве Рейс Странден, который стал торговать секретными картами Генштаба Министерства обороны бывшего Советского Союза.

Это очень подробные карты отдельных районов Норвегии. На них обозначены военные и гражданские объекты, которые могли бы стать мишенями для ракетных или авиационных ударов. Так пишет норвежская печать, а полковник штаба обороны Эрик Янке сделал вот какой вывод: наличие таких карт подтверждает факт подготовки бывшего Советского Союза к ведению военных действий на территории западных стран.

Но сейчас не о старых планах советского Генштаба. К войне готовились и на Западе, там тоже были карты СССР. Правда, что-то не слышно, чтобы ими торговали теперь в Москве или Киеве...

В Норвегии между тем не забыли: еще в начале августа газета «Афтенпостен» сообщала, что некий латвийский альпинист, в прошлом якобы разведчик, передал норвежскому коллеге по спорту Стейну Тронстаду подобную карту провинции (фюльке) Тромс, изготовленную в СССР в 1975 году.

Может быть, через этих альпинистов получил «товар» и почетный консул Эстонии? Не исключено. Следует, однако, учесть, что таких карт, как сообщили вашему корреспонденту компетентные люди в Осло, у дипломата насчитывается штук 800.

Оправдываясь, эстонский консул заявил репортеру из «Арбейдербладет», что при продаже карт преследовал не политические, а чисто коммерческие цели. Тем не менее его действия вызвали неодобрение властей Норвегии. Министр обороны Йорген Космо сообщил, что с удивлением узнал о торговых наклонностях А. Р. Страндена и что его можно было бы оправдать, если бы он был лишь частным лицом.

А министр иностранных дел Норвегии Юхан Йорген Холст добавил, что предпринимательская деятельность почетного консула Эстонии не укрепляет к нему доверия. Ему следовало бы, считает министр, обратиться за советом в военные органы страны, прежде чем пускаться в коммерцию.

ХЕЛЬСИНКИ.

Гаитянские «ультра» не позволили миссии ООН высадиться в Порт-о-Пренсе

Андрей КАМОРИН, «Известия»

Генеральный секретарь ООН Бутрос Бутрос Гали в письме, распространенном в Нью-Йорке, сообщил, что Россия дала принципиальное согласие на участие в международных полицейских силах на Гаити.

В состав миссии ООН, призванной обеспечить возвращение этой страны к демократии, войдут также контингенты Австрии, Алжира, Венесуэлы, Канады, Мадагаскара, Сенегала, Туниса и Франции. Войсковая поддержка операции будет обеспечена военными США, Канады и Аргентины.

Пока не совсем ясно, чем будут заниматься на Гаити наши «миссионеры», а последние события вообще ставят под сомнение осуществимость этой международной акции.

Дело в том, что в понедельник к берегам Гаити подошел американский военный корабль «Харлан каунти», на борту которого находятся 200 военнослужащих США и 25 канадцев— передовой отряд миссии ООН. В их задачи входит обеспечение порядка при намеченной на пятницу передаче власти от военного диктатора Рауля Седраса переходному правительству, которое, в свою очередь, обеспечит возвращение в страну свергнутого в сентябре 1991 года президента Жана - Бертрана Аристида.

Когда судно подошло к причалу в Порт-о-Пренсе, на территорию порта ворвалась толпа вооруженных сторонников Седраса. Выкрикивая лозунги «Мы устроим здесь второе Сомали!» и «Убирайтесь из нашей страны!», «ультра» избили собравшихся в порту журналистов и дипломатов. Капитан «Харлан каунти» предпочел остаться на рейде и отложил высадку войск. Окрыленные этим успехом хулиганы ринулись в город и открыли пальбу на улицах. По предварительным данным, один прохожий убит и еще один тяжело ранен. Противники президента Аристида также захватили государственную радиостанцию.

Все эти бесчинства происходили при полном попустительстве полиции и армейских патрулей, а сам генерал Седрас, хоть и осудил в выступлении по телевидению «акты насилия», однако признал за «гаитянами право протестовать против попрания суверенитета их родины».

Госсекретарь США Кристофер выступил в тот же день с резким заявлением, пригрозив гаитянским генералам снова ввести международные санкции, которые в течение этого года привели Гаити на грань экономической катастрофы и сыграли главную роль в достижении соглашения о возвращении Аристида. Сходная угроза прозвучала и в заявлении представителя Совета Безопасности ООН.

Совершенно ясно, что провокация в порту санкционирована гаитянской военной верхушкой. Расчет здесь прост: после известных событий в Сомали любая угроза жизни американских солдат на Гаити вызовет возражения против участия в операции в конгрессе США, что может повлечь за собой отсрочку осуществления плана урегулирования, разработанного ООН.

Любое событие из жизни клана Кеннеди по-прежнему вызывает интерес в США. Не стала исключением и церемония бракосочетания, которая состоялась на Род-Айленд. На снимке: собравшихся приветствуют жених — Эдвард Кеннеди-младший и его невеста — Кэтрин Гершмэн, которую друзья зовут просто Кики. За новобрачными стоят сенатор Эдвард Кеннеди, его бывшая супруга Джоан Беннет Кеннеди и их сын Патрик, родители невесты. Фото Рейтер.

Руна коммерческая фирма
Электронные записные книжки «CITIZEN» — это ежедневник, калькулятор, часы с будильником, учет финансов, перевод валют, память 8-64 Кбайт.
Удобны и элегантны
Калькуляторы «CITIZEN», «AURORA»: бухгалтерские, карманные, печатающие, инженерные, 8-16 разрядов.
Видеодомофоны: камера на двери + экран с телефоном в квартире.
Адрес: 125413 Москва, ул. Флотская, д. 76, корп. 2. Тел.: (095) 454-32-91 Тел./факс: (095) 453-53-31
Представительство в Челябинске: тел.: (3512) 65-55-23
А

АКЦИОНЕРНОЕ ОБЩЕСТВО КОММЕРЧЕСКО-ПРОИЗВОДСТВЕННАЯ ФИРМА «РУСЬ»
ПРЕДЛАГАЕТ: KOCHSALAMI, варено-копченую колбасу (ФРГ) со склада в Москве, цена 3 долл./кг (рубли по курсу)
ул. Воронцовская, 1/3 (ст. метро "Марксистская") Тел.: (095) 272-28-48

ТРОЙКА
Мы обеспечим комфорт в Вашем доме
Постоянно в продаже товары из Италии:
✓ мягкая мебель, спальные, столовые гарнитуры;
✓ кухонные гарнитуры с угловыми элементами для помещений любых габаритов;
✓ комплекты для ванных и туалетов любых цветов и моделей;
✓ керамическая плитка редких рисунков и расцветок.
Наши адреса: Москва, гостиничный комплекс "Измайлово", корпус Д, холл 4г, телефон: (095) 166-64-81; Владивосток, ул. Фадеева, 49, телефон: (423) 23-06-49

Вы не будете тратиться на ремонт, купив копировальную технику mita
В копировальном аппарате «Mita» нет хрупкой термопленки, а значит нет многих проблем.
Зато есть возможность цветного копирования, масштабирования, чудо—картридж с повышенным ресурсом. Гарантия 9 месяцев. Сервисное обслуживание.
МАССА ДОСТОИНСТВ!
MITA
CC10..... 763 USD;
DC1255.....1781 USD;
DC1415.. ..... 1434 USD;
DC1555.....2120 USD;
DC1855.....2460 USD;
DCAO.....13570 USD.
Контактные тел./факс «Дельта-Х» в Москве: (095) 453-15-59, 453-30-84. Мы доставим купленную технику в ваш офис бесплатно.
Мелкооптовая скидка до 11 %.
Копируйте с нами!
ДО АСС

Продаем, устанавливаем
ЛЮМИНЕСЦЕНТНЫЕ СВЕТИЛЬНИКИ.
Приглашаем к сотрудничеству предприятия-изготовители
ТЦ "КРОНА" Тел.: (095) 242-30-59, 464-26-43, 444-89-77, (с 9.00 до 17.00)

КОМПАНИЯ «СУПЕР-ИНКО»
Срочные платежи
Беларусь
Украина
Молдова
Казахстан
Литва
Операции с твердой валютой.
Банковская гарантия
Тел.: (095) 273-2877 273-2012
Тел./факс: 273-1745

НЕ ХОТИТЕ ПЕРЕПЛАЧИВАТЬ?
Сравните эти цены ($ США):

		Наши цены FOB S'pore	Наши цены с Моск. склада	Цены по Москве
Калькулятор 12-разр. Philips	1840	9.74	11.89	15.00–19.00
Офисный телефон Panasonic	2310	27.97	35.27	40.00–52.00
Радиотелефон Panasonic	3611B	62.42	75.02	85.00–100.00
Стереомагн. 2-касс. Philips	AW 7323	56.50	79.00	90.00–130.00
Телевизор 14" Philips	1234/59R	253.00	289.00	320.00–380.00
Видеомагнитофон Philips	3242/95	261.00	276.00	330.00–400.00

ПОКУПАЙТЕ С НАМИ В ЮГО-ВОСТОЧНОЙ АЗИИ!
МЫ ОБЕСПЕЧИМ ВАШЕМУ ПРЕДСТАВИТЕЛЮ:
■ прямые закупки с фабрик PHILIPS, JVC, CANON, PANASONIC;
■ открытие расчетных счетов и регистрацию Ваших фирм;
■ золотые кредитные карточки CITIBANK GOLD VISA;
■ авиадоставку Вашего груза по ценам ниже цен "Аэрофлота";
■ непрерывную поддержку дальнейших поставок;
■ оформление виз и загранпаспортов для совместной поездки.
ЦЕНЫ НА ЗАКАЗЫ ОТ 100 МЛН. РУБЛЕЙ.
Тел.: (095) 299-99-25, 299-96-58, 209-38-60. Факс: (095) 2998570 E-Mail sf@horus.msk.su
АО "ПРОМЫШЛЕННЫЙ ЛИЗИНГ"

Русская Игра - игра по правилам.
Персональные компьютеры 286, 386, 486.
Notebook 386, Laptop 386 ...$600-$2100.
Периферия, оргтехника.
Аудио-, видеокассеты, дискеты TDK. Официальный дилер.
Аудио-, видеотехника AIWA.
Тел.: (095) 256-3277. Факс: (095) 259-2742
АО АСС

Продолжаем продажу САХАРА из Латинской Америки.
Минимальные сроки поставки. Доставка в любой регион СНГ.
Тел.: (095) 289-64-09
Тел/факс: (095) 289-83-98

ТОРГОВАЯ КОМПАНИЯ АНТЭК
предлагает расширенный ассортимент кондитерских изделий ÜLKER для новогодних подарков
Оптовые партии с доставкой на Ваш склад за счет компании
Тел/факс в Твери: (08222) 355-45, 371-21, 382-15 Телетайп: 171112 АНТЕК Телекс: 171232 АНТЕК SU

Одномандатные округа по выборам в Государственную думу в 1993 году

Редакция газеты «Известия» получила от Центральной избирательной комиссии схему одномандатных избирательных округов по выборам в Государственную думу в 1993 году. Учитывая интерес к предстоящим выборам, мы решили опубликовать основные характеристики избирательных округов.

Номер избирательного округа	Наименование избирательного округа	Описание избирательного округа	Число избирателей в округе (тыс. чел.)
	РЕСПУБЛИКА АДЫГЕЯ		
1	Адыгейский	Центр — г. Майкоп. Республика Адыгея	324,3
	РЕСПУБЛИКА БАШКОРТОСТАН		
2	Баймакский	Центр — г. Баймак	466,7
3	Бирский	Центр — г. Бирск.	487,4
4	Калининский	Центр — г. Уфа, Калининский район.	485,0
5	Кировский	Центр — г. Уфа, Кировский район.	475,8
6	Стерлитамакский	Центр — г. Стерлитамак.	459,0
7	Туймазинский	Центр — г. Туймазы	455,3
	РЕСПУБЛИКА БУРЯТИЯ		
8	Бурятский	Центр — г. Улан-Удэ. Республика Бурятия.	676,3.
	РЕСПУБЛИКА ГОРНЫЙ АЛТАЙ		
9	Горно-Алтайский	Центр—г. Горно-Алтайск Республика Горный Алтай.	126,0
	РЕСПУБЛИКА ДАГЕСТАН		
10	Буйнакский	Центр — г. Буйнакск.	541,8
11	Махачкалинский	Центр — г. Махачкала.	544,9
	ИНГУШСКАЯ РЕСПУБЛИКА		
12	Ингушский	Центр — г. Назрань. Ингушская Республика.	143,7
	КАБАРДИНО-БАЛКАРСКАЯ РЕСПУБЛИКА		
13	Кабардино-Балкарский	Центр — г. Нальчик. Кабардино - Балкарская Республика.	505,5
	РЕСПУБЛИКА КАЛМЫКИЯ (ХАЛЬМГ-ТАНГЧ)		
14	Калмыцкий	Центр — г. Элиста. Республика Калмыкия (Хальмг-Тангч).	211,6
	КАРАЧАЕВО-ЧЕРКЕССКАЯ РЕСПУБЛИКА		
15	Карачаево-Черкесский	Центр — г. Черкесск. Карачаево - Черкесская Республика.	287,5
	РЕСПУБЛИКА КАРЕЛИЯ		
16	Карельский	Центр — г. Петрозаводск Республика Карелия.	551,6
	РЕСПУБЛИКА КОМИ		
17	Печорский	Центр — г. Печора	393,3
18	Сыктывкарский	Центр — г. Сыктывкар.	424,7
	РЕСПУБЛИКА МАРИЙ ЭЛ		
19	Марийский	Центр — г. Йошкар-Ола. Республика Марий Эл.	542,5
	МОРДОВСКАЯ ССР		
20	Мордовский	Центр — г. Саранск. Мордовская ССР	692,0
	РЕСПУБЛИКА САХА (ЯКУТИЯ)		
21	Якутский	Центр — г. Якутск. Республика Саха (Якутия).	670,0
	СЕВЕРО-ОСЕТИНСКАЯ ССР		
22	Северо-Осетинский	Центр — г. Владикавказ. Северо-Осетинская ССР.	422,2
	РЕСПУБЛИКА ТАТАРСТАН		
23	Альметьевский	Центр — г. Альметьевск.	492,0
24	Московский	Центр — г. Казань, Московский район.	514,0
25	Набережно-Челнинский	Центр — г. Набережные Челны.	497,0
26	Нижнекамский	Центр — г. Нижнекамск	521,0
27	Приволжский	Центр — г. Казань, Приволжский район.	576,0
	РЕСПУБЛИКА ТУВА		
28	Тувинский	Центр — г. Кызыл. Республика Тува.	171,0
	УДМУРТСКАЯ РЕСПУБЛИКА		
29	Ижевский	Центр — г. Ижевск.	593,6
30	Удмуртский	Центр — село Малая Пурга.	547,6
	РЕСПУБЛИКА ХАКАСИЯ		
31	Хакасский	Центр — г. Абакан. Республика Хакасия.	367,6
	ЧЕЧЕНСКАЯ РЕСПУБЛИКА		
32			
	ЧУВАШСКАЯ РЕСПУБЛИКА		
33	Канашский	Центр — г. Канаш.	467,0
34	Чебоксарский	Центр — г. Чебоксары	476,1
	АЛТАЙСКИЙ КРАЙ		
35	Барнаульский	Центр — г. Барнаул. Город Барнаул.	475,8
36	Бийский	Центр — г. Бийск.	496,7
37	Рубцовский	Центр — г. Рубцовск.	489,2
38	Славгородский	Центр — г. Славгород.	467,2
	КРАСНОДАРСКИЙ КРАЙ		
39	Армавирский	Центр — г. Армавир	535,5
40	Каневский	Центр — станица Каневская.	502,9
41	Краснодарский	Центр — г. Краснодар, Ленинский район.	484,3
42	Новороссийский	Центр—г. Новороссийск.	492,0
43	Прикубанский	Центр — г. Краснодар, Прикубанский район г. Краснодара.	477,3
44	Тихорецкий	Центр — г. Тихорецк.	515,7
45	Туапсинский	Центр — г. Туапсе.	519,5
	КРАСНОЯРСКИЙ КРАЙ		
46	Ачинский	Центр — г. Ачинск	565,5
47	Енисейский	Центр — г. Красноярск, Центральный район.	528,1
48	Канский	Центр — г. Канск.	538,9
49	Красноярский	Центр — г. Красноярск, Ленинский район.	508,9
	ПРИМОРСКИЙ КРАЙ		
50	Арсеньевский	Центр — г. Арсеньев.	521,2
51	Владивостокский	Центр — г. Владивосток.	573,1
52	Уссурийский	Центр — г. Уссурийск.	521,9
	СТАВРОПОЛЬСКИЙ КРАЙ		
53	Георгиевский	Центр — г. Георгиевск.	435,2
54	Петровский	Центр — г. Светлоград.	432,5
55	Пятигорский	Центр — г. Пятигорск.	481,7
56	Ставропольский	Центр — г. Ставрополь.	442,3
	ХАБАРОВСКИЙ КРАЙ		
57	Комсомольский-на-Амуре	Центр — г. Комсомольск-на-Амуре.	553,0
58	Хабаровский	Центр — г. Хабаровск.	584,0
	АМУРСКАЯ ОБЛАСТЬ		
59	Благовещенский	Центр — г. Благовещенск. Амурская область.	675,4
	АРХАНГЕЛЬСКАЯ ОБЛАСТЬ		
60	Архангельский	Центр — г. Архангельск.	550,2
61	Котласский	Центр — г. Котлас.	529,0
	АСТРАХАНСКАЯ ОБЛАСТЬ		
62	Астраханский	Центр — г. Астрахань. Астраханская область.	737,8
	БЕЛГОРОДСКАЯ ОБЛАСТЬ		
63	Белгородский	Центр — г. Белгород.	532,0
64	Новооскольский	Центр — г. Новый Оскол	515,7
	БРЯНСКАЯ ОБЛАСТЬ		
65	Брянский	Центр — г. Брянск.	576,7
66	Почепский	Центр — г. Почеп.	519,5
	ВЛАДИМИРСКАЯ ОБЛАСТЬ		
67	Владимирский	Центр — г. Владимир.	635,2
68	Судогодский	Центр — г. Судогда.	603,6
	ВОЛГОГРАДСКАЯ ОБЛАСТЬ		
69	Волжский	Центр — г. Волжский.	502,1
70	Красноармейский	Центр — г. Волгоград, Красноармейский район.	472,6
71	Михайловский	Центр — г. Михайловка.	487,9
72	Центральный	Центр — г. Волгоград, Центральный район.	491,6
	ВОЛОГОДСКАЯ ОБЛАСТЬ		
73	Вологодский	Центр — г. Вологда.	516,2
74	Череповецкий	Центр — г. Череповец.	469,4
	ВОРОНЕЖСКАЯ ОБЛАСТЬ		
75	Аннинский	Центр — р. п. Анна.	479,8
76	Левобережный	Центр — г. Воронеж, Левобережный район.	492,7
77	Павловский	Центр — г. Павловск.	475,6
78	Правобережный	Центр — г. Воронеж, Советский район.	482,0
	ИВАНОВСКАЯ ОБЛАСТЬ		
79	Ивановский	Центр — г. Иваново.	566,4
80	Кинешемский	Центр — г. Кинешма.	414,2
	ИРКУТСКАЯ ОБЛАСТЬ		
81	Ангарский	Центр — г. Иркутск.	426,7
82	Братский	Центр — г. Братск.	516,9
83	Иркутский	Центр — г. Иркутск. Город Иркутск.	422,0
84	Тулунский	Центр — г. Тулун.	434,9
	КАЛИНИНГРАДСКАЯ ОБЛАСТЬ		
85	Калининградский	Центр — г. Калининград. Калининградская область.	697,8
	КАЛУЖСКАЯ ОБЛАСТЬ		
86	Дзержинский	Центр — г. Кондрово.	411,6
87	Калужский	Центр — г. Калуга.	406,8
	КАМЧАТСКАЯ ОБЛАСТЬ		
88.	Камчатский	Центр — г. Петропавловск-Камчатский. Камчатская область.	302,7
	КЕМЕРОВСКАЯ ОБЛАСТЬ		
89	Анжеро-Судженский	Центр — г. Анжеро-Судженск.	495,5
90	Кемеровский	Центр — г. Кемерово.	558,5
91	Новокузнецкий	Центр — г. Новокузнецк	572,3
92	Прокопьевский	Центр — г. Прокопьевск.	578,5
	КИРОВСКАЯ ОБЛАСТЬ		
93	Кировский	Центр — г. Киров.	646,3
94	Советский	Центр — г. Советск.	566,9
	КОСТРОМСКАЯ ОБЛАСТЬ		
95	Костромской	Центр — г. Кострома. Костромская область.	601,4

(Окончание в следующем номере)

БИТВА ЗА ИЗБИРАТЕЛЕЙ НАЧАЛАСЬ

Представляем партии и предвыборные блоки

Агентство «Постфактум» — специально для «Известий»

По данным Министерства юстиции, в Российской Федерации по состоянию на 12 октября 1993 года зарегистрировано 42 общефедеральные и межрегиональные политические партии. Деятельность трех из них: Российской коммунистической рабочей партии, Народной партии «Свободная Россия» и Коммунистической партии Российской Федерации, — приостановлена после трагических октябрьских событий в Москве. Остальные организации, деятельность которых также приостановлена, являются не партиями, а движениями или общественными организациями. По данным Минюста, среди 39 действующих партий немало оппозиционных, в том числе прокоммунистических.

Сегодня мы начинаем представление партий и предвыборных блоков демократической и центристской ориентации.

«ВЫБОР РОССИИ»

Организаторы: Е. Гайдар, П. Филиппов, А. Яковлев, Г. Бурбулис. Создан в начале июня 1993 года. Блок выражает «интересы всех, кто на референдуме 25 апреля поддержал реформаторский курс президента Б. Н. Ельцина». С момента основания выступал за принятие демократической Конституции и проведение на ее основе парламентских выборов осенью нынешнего года.

В блок входят: движение «Демократическая Россия» (лидер — Л. Пономарев), партия Экономической свободы (лидер — К. Боровой), Всероссийская ассоциация приватизируемых и частных предприятий (лидеры — Е. Гайдар, П. Филиппов), Ассоциация крестьянских хозяйств и кооперативов (АККОР) (лидер — В. Башмачников), Лига кооператоров и предпринимателей (лидер — В. Тихонов), союз защитников свободной России «Живое кольцо», фракция «Радикальные демократы» (лидер— С. Юшенков), движение «Военные за демократию» (лидер — В. Смирнов), а также некоторые другие партии и общественные организации. Кроме того, на индивидуальной основе: В. Шумейко, Е. Гайдар, С. Филатов, А. Чубайс, А. Козырев, М. Полторанин, А. Макаров, Б. Федоров, М. Захаров, А. Яковлев, Д. Лихачев, С. Ковалев, Э. Памфилова, Г. Бурбулис, Г. Каспаров, Д. Волкогонов.

Региональные отделения: Пенза, Ярославль, Саратов, Тула, Белгород, Ростов-на-Дону, Ульяновск, Курск, Омск, Благовещенск, Воронеж, Санкт-Петербург, Екатеринбург, Хабаровск, Калуга, Челябинск, Ростов, Московская область, Республика Коми, некоторые другие города, области, республики в составе Российской Федерации.

Источники финансирования блока не объявлялись, предположительно его донорами являются Ассоциация приватизированных и частных предприятий, АККОР, некоторые другие структуры. Формально блок не имеет собственных изданий, неофициально контролирует «Российскую газету» (с начала октября), газету «Российские вести», некоторые программы телевидения.

РОССИЙСКОЕ ДВИЖЕНИЕ ДЕМОКРАТИЧЕСКИХ РЕФОРМ (РДДР)

Учредительный съезд движения состоялся 15 февраля 1992 года в Нижнем Новгороде. Лидер движения — Гавриил Попов.

РДДР — общественно-политическое движение, которое с момента основания ставило следующие задачи: борьба за принятие новой Конституции, проведение Учредительного собрания, корректировка экономических реформ правительства Е. Гайдара.

В конце прошлой недели правление РДДР приняло решение об обособленном участии в выборах в Государственную думу. Г. Попов 9 октября на пресс-конференции объяснил это решение тем, что, хотя с рядом демократических партий и общественных организаций (Партией экономической свободы К. Борового, Партией свободного труда И. Кивелиди, незарегистрированной Промышленной партией А. Вольского, избирательным блоком «Выбор России») в ходе консультаций было достигнуто взаимопонимание, у потенциальных партнеров нет сформулированной предвыборной платформы. РДДР намерено в ходе избирательной кампании заключить генеральное соглашение с демократическими объединениями по тактике ведения избирательной кампании, в частности по регионам, где будут баллотироваться партийные кандидаты, чтобы между ними не возникало конкуренции.

На той же пресс-конференции Г. Попов обнародовал предвыборную платформу РДДР, в политической части которой Россия представлена как президентская республика с самостоятельными субъектами Федерации. Роль федерального парламента ограничена чисто законотворческими функциями. В области экономики РДДР требует пересмотра экономической политики в области промышленной и налоговой политики. В частности, предлагается сократить налогообложение товаропроизводителей. Предлагается проведение земельной реформы посредством выпуска земельных ваучеров. В области внешней политики РДДР выступает за создание в рамках СНГ объединенного европейского государства.

Избирательный список РДДР возглавит Анатолий Собчак. Гавриил Попов заявил, что сам баллотироваться в парламент не намерен. По словам Попова, РДДР намерено объявить специальный сбор средств на проведение предвыборной кампании.

Региональные отделения: Санкт-Петербург, Татарстан, Нижний Новгород, Брянск, Екатеринбург, Воронеж, Челябинск, Кемерово, Тверь, Самара, Алтай, Калуга.

«АВГУСТ»

6 октября на внеочередном съезде Партии экономической свободы (лидеры — К. Боровой, И. Хакамада, В. Золотарев, Л. Шпигель) было заявлено о намерении создать предвыборный блок «Август» совместно с РДДР и блоком «Новая Россия». На съезде отмечалась, однако, проблематичность создания этого блока. Действительно, через три дня лидер РДДР Г. Попов заявил о нежелании вступать в какие-либо блоки. 7 октября блок «Новая Россия» заявил о создании избирательного объединения «Новая Россия» на базе входящих в блок партий. Таким образом, Партия экономической свободы осталась пока за рамками обоих блоков. Возможно, она будет блокироваться на выборах с Партией свободного труда (лидер — И. Кивелиди).

Партия экономической свободы. Генеральный секретарь — Ирина Хакамада, лидер — Константин Боровой. Объявленная численность — около 10 тысяч человек, около 72 региональных организаций, в том числе: Санкт-Петербург, Ростов, Пенза, Якутск, Новосибирск, Хабаровск, Воронеж, Тамбов, Калуга, Самара, Псков, Тула, Липецк, Саратов, Вологда, Северная Осетия, Татарстан.

Партия поддерживает правительственную программу экономических реформ, выступает за свободную экономику, гарантии прав и свобод личности, закрепленных в Декларации прав человека, за свободу печати, широкомасштабную приватизацию, отказ от дармовой раздачи госсобственности.

В случае самостоятельного выступления на выборах руководство партии рассчитывает на 7 процентов голосов (для участия в распределении мандатов требуется, по опубликованным документам, не менее 5 процентов). По мнению И. Хакамады, у партии не менее 80 тысяч сторонников.

Партия финансируется из доходов ее сопредседателя К. Борового, из отчислений коммерческих структур, в первую очередь — зарегистрированных при Российской товарно-сырьевой бирже. Партия или ее лидеры содержат несколько печатных изданий, в том числе газету «Срочно в номер».

Партия свободного труда. Лидер — Иван Кивелиди, председатель Совета по предпринимательству при правительстве России, организатор «ВИПклуба» для бизнесменов и предпринимателей. Бывшая партия кооператоров, создана в 1989 году. Финансовые возможности оцениваются как «весьма большие». Численность — около 1000 членов. Контролирует еженедельную газету «Век».

«НОВАЯ РОССИЯ»

Создано 7 октября 1993 года на основе блока партий «Новая Россия» специально для совместного участия в выборах. В блок «Новая Россия» входят восемь политических партий и общественно-политических объединений демократической ориентации: Крестьянская партия России, Народная партия России, Российская социально-либеральная партия, Христианско-демократический союз России, Социал-демократическая партия России, Социально-либеральное объединение, партия «Союз молодая Россия», общественно-политическое объединение «Ассамблея». В ноябре 1992 года лидеры блока обратились ко всем политическим силам России с предложением присоединиться к пакту «О предотвращении гражданской войны». На первой конференции блока в декабре 1992 года было объявлено об оппозиции Верховному Совету Российской Федерации.

Лидеры блока: Тельман Гдлян (Народная партия России), Анатолий Голов и Владимир Болдырев (Российская социально-либеральная партия). Александр Огородников (Христианско-демократический союз России), Владимир Филин (Российская социально-либеральная партия), Леонид Гуревич, Владимир Фалько (Социально-либеральное объединение РФ), Владимир Садовник (объединение «Ассамблея»), Евгений Бутов (Российская буржуазно-демократическая партия), Дмитрий Глинский («Союз молодая Россия»). Печатный орган блока — газета «Новая Россия».

Крестьянская партия России (лидер — Юрий Черниченко), входившая в блок «Новая Россия» почти с момента образования, решила участвовать в выборах в составе блока «Выбор России». На последней пресс-конференции 8 октября Тельман Гдлян расценил это решение как предательство. В тот же день руководство блока окончательно приняло решение не вступать в предвыборную коалицию с Партией экономической свободы К. Борового.

Крестьянская партия России создана в сентябре 1990 года. Лидер — Юрий Черниченко. Численность, по данным самой партии, 14 тысяч человек. Партия имеет 45 региональных организаций. Главный лозунг КПР: «Свободный труд на свободной земле». Главная задача — защита интересов крестьян в политической, экономической, социальной сферах. Выступает за ликвидацию колхозно-совхозной монополии, за многообразие форм собственности на землю с приоритетом частной собственности. Намерена добиваться приоритетной по отношению к сельхозпроизводителям экономической политики, справедливого распределения средств между городом и деревней.

Еще один кандидат на выход из предвыборного объединения «Новая Россия» — **Социал-демократическая партия России.** Численность, по данным партии, 5.600 человек. Региональные отделения в 54 регионах. В партии существует три основных политических течения: социал-демократический центр (51 процент), социально - либеральная фракция (20 процентов), левая платформа (12 процентов). Партия входит в ДемРоссию, но стоит в оппозиции к доминирующей в ней группировке. Официальный печатный орган — газета «Сфера», издающаяся в Саратове. В Москве выходит бюллетень «Новости социал-демократии».

СДПР имеет широкие международные контакты. Основные зарубежные партнеры — немецкая СДПГ, а также правящие испанская и австрийская социал-демократические партии. Лидеры СДПР — Олег Румянцев, Леонид Волков, А. Голов, А. Уткин, А. Аверкиев. По поводу финансирования партии Алексей Аверкиев сказал: «Есть у нас в партии один сумасшедший коммерсант, который отчисляет ей 80 процентов прибыли».

Партия намерена идти на выборы в составе социал-демократического избирательного объединения.

Народная партия России (лидер — Т. Гдлян) называет себя партией практических действий и здравого смысла. Объявленная численность — 10 тысяч человек. 44 региональные организации. Партия выступает за сильную исполнительную власть. По данным самой партии, она финансируется за счет гонораров от издания книг членов политсовета партии.

Российская христианско-демократическая партия (лидер — Александр Чуев), возможно, пойдет на выборы самостоятельно. В списках партии, помимо ее членов, будут казаки, представители предпринимательских структур.

«Постфактум» сообщает, что, поскольку консультации партий и блоков продолжаются, материалы не являются окончательным раскладом предвыборного пасьянса.

(Окончание в следующем номере)

СПЕЦТЕХНИКА КрАЗ
по твердым ценам с площадки в Москве.
ТОПЛИВОЗАПРАВЩИКИ КрАЗ АЦ-10,
КрАЗ-260 АЦК5 (для перевозки кислоты).
ПЛЕТЕВОЗ КрАЗ-255 Б1А.
АВТОКРАНЫ КС-3575А (10/14Т, телескоп 15 м).
КС-4562 (20Т, решетчатая 10/16 м).
а также другая АВТОТЕХНИКА КрАЗ.
Тел.: (095) 434-3311,
Тел./Факс: 434-7589.

МЕЛ Совместное предприятие "МЕЛРУС"
ПРЕДЛАГАЕТ
СО СКЛАДА В МОСКВЕ ПОСЛЕ ОПЛАТЫ В РУБЛЯХ ИЛИ СКВ
AT/286/287, 1MB, 40MB, 2xFDD, 14" SVGA, MOUSE, PRINTER.....$ 1020
AT/386SX-33, 2MB, 40MB, 2xFDD, 14" SVGA, MOUSE, PRINTER.....$ 1060
AT/387DX/387, 4MB, 64 KB CACHE,120MB, 2xFDD, 14" SVGA, MOUSE, PRINTER.....$ 1450
AT/486DX & SX - по ВАШЕЙ конфигурации, а также отдельно комплектующие к ПЕРСОНАЛЬНЫМ КОМПЬЮТЕРАМ
Наш адрес: 123242 Москва, ул. Зоологическая, 1. Тел.:(095)254-07-03, 254-21-47; Факс: 254-90-66.

"ВНЕШТОРГИНВЕСТ"
● ОБУВЬ, КОСТЮМЫ, ПЛАТЬЯ - осень,зима Италия, Португалия, Канада, Франция
● ПУГОВИЦЫ, БИЖУТЕРИЯ - 250 моделей Англия
● ЗАСТЕЖКИ-МОЛНИИ - все типы, цвета, размеры Канада
117049 Москва, ул. Житная, 14, фирма "ВНЕШТОРГИНВЕСТ"

Продаем со склада в Москве автомобили:

МАЗ 53371-029	15 500 000 руб.
МАЗ-8926	2 000 000 руб.
МАЗ-54331	11 000 000 руб.
МАЗ-5551	16 000 000 руб.
МАЗ-54329 в комплекте с МАЗ-93802	28 000 000 руб.

Тел.: (095) 202-65-17, 290-52-24
Факс: (095) 5315478

Items
КАЗАХСТАН
УЗБЕКИСТАН
ТУРКМЕНИСТАН
БЕЛАРУСЬ
Срочные переводы денежных средств
Минимальная сумма перевода 50 млн. руб. с повышающими коэффициентами от 35% для Казахстана, от 25% для Узбекистана.
Возможна оплата наличными.
Тел.: (095) 332-14-11

Финансовая группа проводит
финансовые операции: между республиками
взаиморасчеты,
конвертация,
оплата счетов
РОССИЕЙ, БЕЛАРУСЬЮ, УКРАИНОЙ, ЛАТВИЕЙ.
(095) 921-49-29
платежи из России на Украину - за 24 часа

«АВТОПЛЮС» предлагает (со склада в Обнинске):
итальянское шампанское «Spumante» - 2 500 руб. (минимальная партия - 1 ящик);
женские и мужские зимние сапоги из нат. кожи с нат. мехом производства Германии - 40-65 $ (со склада и по контракту).
Тел/факс: (095) 255-24-15, 255-24-43
Тел.: (08439) 2-18-18, 7-08-21

Копировальные машины
RANK XEROX - 5026/2 (A3)
Рекомендуются для стандартных и нестандартных копировальных работ с элементами дизайна.
Телефоны: 209-51-54, 209-64-09.
Заявки принимаются по факсу: 200-46-74
MegaPro

Строительная компания "Шереметьево" предлагает:
ВЕЛИКОЛЕПНУЮ МАСТИКУ БНК - лучший кровельный материал в России.
Тел.: (095) 202-63-13.
Факс: (095) 209-96-65.
Адрес: 103104, Москва, а/я 54.

У ДРАКОНА НЕ ОДНА ГОЛОВА

О ПРИРОДЕ ЗАГОВОРА, ТЕРЗАЮЩЕГО РОССИЮ

Отто ЛАЦИС, «Известия»

Трудно сказать, долго ли останутся в нокдауне политические силы мятежа. Но психологический шок, вызванный октябрьским кровопролитием в Москве, общество стряхивает с себя на удивление поспешно. В бодрых спорах на экране и в прессе о причинах трагедии все чаще звучат голоса, смягчающие или вовсе отрицающие вину тех, кто первым взялся за оружие. Независимо от субъективных намерений и приводимых аргументов подобная политическая логика может означать только одно: применение вооруженного насилия для решения политических задач признается позволительным. Если пустить такую логику на порог — новое кровопролитие будет не за горами. Но от споров не уйти, точное понимание происшедшего необходимо.

Армия — вне политики

Часто говорят, что самое опасное для будущего России событие октябрьских дней — это вмешательство армии в политику. Мне кажется, за этим утверждением — большая путаница, и она-то действительно опасна. Вмешательством справедливо было бы назвать самостоятельное политическое решение армии, ее выступление против законной власти или отказ от поддержки законной власти. Наглядный современный пример — переворот Пиночета в Чили. Примеры в российской истории— воцарение Екатерины, убийство императора Павла и самое широкое вмешательство — 1917 год. Среди многих неудачных попыток, охвативших лишь часть армии,— восстание декабристов, восстание «Потемкина», Кронштадт. После 1921 года таких попыток в России не было. В событиях последних лет во всех случаях армия участвовала не по своему выбору, а по решению законной государственной власти.

Решение политиков об использовании армии было преступным в Тбилиси и в Вильнюсе, где армию послали против безоружного населения. Оно было преступным в Баку, где требовалось остановить насилие, но войска прислали поздно и главный удар направили не против насильников. Но все это были преступления политиков, а не армии. ИСПОЛЬЗОВАНИЕ армии во внутренних конфликтах — тоже не подарок, оно само по себе означает в каждом случае поражение политики, и от него следует воздерживаться до последней возможности. Но эту в принципе допускаемую законом тяжелую меру не надо путать с ВМЕШАТЕЛЬСТВОМ армии в политику, то есть самостоятельным политическим выбором военных. Вмешательством было бы, если бы армия пошла на штурм Белого дома в августе 1991-го по приказу кучки самозванцев, против законного президента и главнокомандующего. Вмешательством было бы, если бы армия НЕ пошла на штурм в октябре 1993-го, имея приказ законного президента и главнокомандующего.

К чести армии, вмешательства ее в политику не произошло. Что же произошло?

Был ли заговор?

Американский журналист расспрашивал меня о событиях кровавого воскресенья 3 октября. Обсуждали загадочный эпизод: органы безопасности не доложили правительству и президенту, что люди в Белом доме сумели быстро собрать изрядную боевую организацию, вызвав в Москву рижских омоновцев из Тюмени, гвардейцев Приднестровья, «добровольцев» из Абхазии и других «солдат удачи». Удар боевиков с тыла, извне по оцеплению Белого дома оказался неожиданным и потому удачным, помог мятежникам завладеть инициативой на короткие, но очень тревожные часы. Кто знает, какой пожар полыхнул бы в стране, если бы бандитам удалось то, что им почти удалось: завладеть телевидением полностью и прорваться в эфир, прокричать о своей победе.

— Так, значит, у них был заговор уже давно, несколько месяцев?— спросил американец. Этот вопрос вдруг расставил все по местам. Разрозненные факты последних лет сложились в общую картину. Действительно, сама география кровавых событий — Прибалтика, Приднестровье, Абхазия — словно отпечатала жирным пунктиром чей-то маршрут на карте.

Заговор был и заговора не было. Ясно, что конкретный план — собрать боевиков со всей России, сбить оцепление и кинуться на телевидение, чтобы призвать к выступлению всех затаившихся сторонников,— такой план мог родиться только применительно к конкретной ситуации, то есть после 21 сентября или немного раньше, когда вероятность «осадного сидения» в Белом доме можно было вычислить. Заранее столь конкретный план заговора вряд ли мог существовать. Но отряды боевиков, готовые собраться по сигналу, как и связи главарей с этими боевиками, должны были складываться месяцами и годами. И не столько в тихих сходках на тайных квартирах, сколько — в деле. Не сентябрьский указ о выборах сплотил мятежников. Заговор возник намного раньше. Его постоянная цель — убить реформы. Удар по Москве был лишь очередной промежуточной целью на долгом пути.

«У нас общая цель»

Рассказала мне финская журналистка, которая пробилась в Белый дом еще в конце сентября и заглянула в «полк Руцкого», где анпиловцы-зюгановцы объединились с баркашовцами.

— Вы коммунисты,— сказала она зюгановцам-анпиловцам.— Как же вам не стыдно быть вместе с фашистами?

— У нас общая цель,— ответили ей.

Какая же цель сплотила их? Возврат в прошлое. Они желают вновь увидеть страну по меньшей мере такой, какой она была до августа девяносто первого. А лучше — до марта восемьдесят пятого, когда пропустили к рычагам власти Горбачева. Или — до марта пятьдесят шестого, когда Хрущев на XX съезде наговорил лишнего. Но всего надежней было бы для них — вернуться в эпоху до марта пятьдесят третьего, когда за порядком присматривал Сам. Конечно, большинство из них хочет не такой страны, какой она на самом деле была в то время, а такой, какой она им казалась тогда или даже — какой видится сейчас в обманчивых воспоминаниях. Но важно не это — важно то, что они верят в саму возможность заставить страну быть такой, какой хочется, просто по приказу человека с автоматом. Верят: все дело в том, чтобы сменить политиков, которые почему-то отдают стране неправильные команды — то ли недостаточно умны, то ли продались империализму. Верят: все тут же наладится, как только правильные руководители прикажут ценам снизиться, инородцам — любить империю, а остальному человечеству — восхищаться родиной Октября. Они верят, что ради такой цели позволительно стрелять и убивать, потому что «так хочет народ». А если не хочет— тем более позволено, потому что такой народ не стоит жалеть.

Десятки лет люди с подобным уровнем мышления управляли страной. Их правление было легально-подпольным: узаконенная секретность была их важнейшим оружием. Руководящие бумаги с грозными грифами, тайные инструкции, стоявшие выше явных законов; цензоры, невидимые читателям, но хорошо известные журналистам; закрытая система распределения материальных благ, более существенная для власть имущих, чем открытая торговля; наконец, партия, чьи законы ставились выше законов государства,— все это было нашей жизнью совсем недавно.

Эта машина рассыпалась, но остались ее винтики, которые в новой жизни—как рыба на песке. Их соединяет уже не былая дисциплина, а неуловимая паутина личных отношений — и прежних знакомств, и новых контактов. Они находят, нащупывают друг друга, узнают по голосу, по интонации, по взгляду. Потому что хотят одного и того же. Большинство лишь сочувствует реваншизму, молча надеется на реванш, но активное меньшинство плетет сеть заговора.

Когда-то первой целью его была Прибалтика, первым шагом по плану — вывести на улицы противостоящие массы людей: коренного и пришлого населения. Надежным способом для этого считалась провокация. Потом планировалось заявить о необходимости предотвращения массового кровопролития — для этого призвать на помощь армию. И, конечно, ввести чрезвычайное положение. А затем — «решение проблемы»: автономные территориальные образования национальных меньшинств как средство давления на непослушную республику. Хотите сохранить территориальную целостность — проявите покорность, а не то останется Литва без Вильнюса, Латвия без Даугавпилса, а то и без Риги, Эстония без Нарвы, а то и без Таллинна.

Из этого плана в Риге, как и в Вильнюсе, состоялось самое первое: провокация. На этой стадии пресеклось выполнение их плана, потому что русскоязычное население не вышло под красными флагами на улицы, а Россия устами Ельцина резко выступила против имперской политики. Для Прибалтики дело кончилось тринадцатью убитыми в Вильнюсе и четверкой погибших в Риге. Но схема заговора продолжала работать: Молдавию ждала трагедия Бендер, а Грузию — резня в Абхазии. В этих республиках заговорщики не только продвинулись дальше в осуществлении плана, но и создали боевые кадры, военную организацию. Нет уже ни ЦК КПСС, ни карательных органов СССР, но план заговора работает, видоизменяясь лишь в деталях применительно к ситуации. В России его цель иная, чем в соседних республиках, поэтому последующие звенья плана изменены, но первое звено то же самое: организовать провокацию, вытащить толпы народа на улицы, столкнуть с милицией, добиться первой крови. Для этого старались анпиловцы и 1 мая на Ленинском проспекте, и 2—3 октября на Смоленской площади. Думаю, план выполняют отчасти и те же люди, которые создавали этот план четыре года назад — во всяком случае, люди того же круга. Достаточно бросить взгляд на Фронт национального спасения, объединивший бывших функционеров КГБ, бывших армейских политработников, бывших и нынешних коммунистических руководителей. Но — только отчасти те же. Войны в Приднестровье и Абхазии — не то, что перестрелки в Вильнюсе и Риге, они вовлекли многие тысячи людей и породили породу профессионалов, почуявших вкус крови. Кроме того, два года жизни в условиях переходного периода изменили настроения миллионов.

Дракон хочет вползти в каждый дом

На самом деле этот образ давно знаком человечеству. Многоглавый Змей Горыныч старых сказок или Дракон Евгения Шварца — все это символы, помогающие понять природу современного заговора против новой России. У дракона заговора — тоже не одна голова, ему тоже не страшна потеря одной из голов. Именно поэтому октябрьское поражение — отнюдь не конец его. «Наш» дракон — не только отряды боевиков, хотя — и они тоже. Это не только многозвенная гибкая политическая организация, хотя — и она тоже. Это даже не строго определенный социальный слой, хотя у него, несомненно, есть социальная база. Кроме всего этого, есть еще некое настроение. Ностальгия по прошлому, в которое хотелось бы вернуться. Более или менее сильные элементы такой ностальгии ощущают, видимо, большинство живших на территории СССР, и это, пожалуй, нормально. А для довольно значительного меньшинства такая ностальгия определяет весь взгляд на мир. На нее и рассчитывают те политики, которые сражаются против реформ. С нею должны считаться политики, выступающие за реформы.

Думаю, 20—40 процентов россиян, высказывающихся в различных опросах по тому или иному поводу против политики правительства,—это нормально, даже немного для столь крутой ломки всей жизни. Но всех политиков, включая добросовестную оппозицию, должны, мне кажется, очень беспокоить 7 процентов опрошенных, одобривших действия мятежников в ходе одного из опросов, проведенного уже после мятежа. Такая доля одобряющих вооруженное насилие как способ решения внутриполитических задач — это страшно много для любого общества. За этим стоит болезнь общества, которое в течение многих десятилетий, если не столетий, приучали к насилию как норме политики. Это и есть сердце дракона, которое невозможно вдруг взять да убить — и не приведи нас, Господь, пытаться это делать.

Первейшая задача борьбы с драконом иная. Пусть будут недовольные и несогласные, пусть они свободно высказываются, свободно создают законные политические организации и избирают в парламент своих представителей. Не надо загонять дракона под землю — там он опаснее. Дракон умрет сам со временем — когда все люди, ныне оплакивающие прошлое, найдут себе опору в новой жизни. Самое лучшее, что можно сделать, — помогать им в этом. Но всякий призыв к насилию, всякая попытка организации насилия должны пресекаться в зародыше, задолго до того, как партия войны посмеет вновь перейти в атаку.

ПЛЮС ЭЛЕКТРИФИКАЦИЯ, МИНУС НОРМАЛЬНАЯ ЖИЗНЬ

По такой формуле уже 12 лет живут тысячи людей в прибрежных районах Марийской Республики

Борис БРОНШТЕЙН, «Известия»

Что может волновать людей больше, чем уровень цен? Оказывается, уровень Волги. Я, тракторист колхоза «Смена» Горномарийского района, категорически против подъема уровня воды возле Чебоксарской ГЭС выше отметки 63 метра, напористо и взволнованно пишет в редакцию колхозник Е. Искоскин. Спрашивается, зачем ему знать эту некруглую цифру 63? Неужто его волнуют проблемы энергетиков? Нет, их проблемы ему до лампочки Ильича. Тракторист пишет о другом.

ЦЕНТРАЛЬНОЕ ЗАТОПЛЕНИЕ

История, о которой рассказывается в этом письме, а также в десятках других, тянется с 1981 года. Можно было бы сказать, что много воды утекло за это время, но воды-то как раз утекло меньше, чем хотелось бы. Задержала воду плотина Чебоксарской ГЭС, возведенная в соответствии с великими планами обуздания рек и создания искусственных морей с искусственными морскими болезнями.

Половина искусственного Чебоксарского моря пришлась на территорию соседней Марийской Республики. Зеркало водохранилища на марийской территории составило более 83 тысяч гектаров, но нечего на зеркало пенять, коли республика в ту пору не подавала никаких признаков суверенности. Вздумалось центру ее затопить — и свершилось затопление по воле центра. Так сказать, центральное затопление.

Волнами искусственного моря накрыло немало лугов, пашен, лесов, садов и прочего народного бобра. В последнем слове возникла опечатка, но она картины потопа не искажает: бобры, так же, как и ондатры, и другое зверье, не вписались в возникшую среду, выжить в которой смогли бы разве что морские волки.

Сказать, что в данной ситуации повезло только рыбам, было бы неправильно. Судя по письмам, из-за гниения затопленной флоры вода в Волге становится все хуже и хуже. Скоро Волга в нашем районе превратится в болото, в котором не то что рыба — лягушки и те жить не станут, пишет пенсионер В. Петров и неожиданно добавляет: кстати, их уже сейчас нет.

Ну ладно, с рыбками, лягушками и прочими водяными ясно. А как же перенес это плановое затопление человек — венец едва уцелевшей природы?

ИНЖЕНЕРНАЯ ПОЛУЗАЩИТА

В результате потопа в Республике Марий Эл сорок три населенных пункта выселены полностью. Еще несколько поселков, деревень и город Козьмодемьянск считаются обеспеченными инженерной защитой. Но, как отмечено в официальных документах, защитные дамбы, насосные станции и дренажные сооружения выполнены с недоделками. И вскоре после поднятия воды на отметку 63 в буквальном смысле всплыли такие факты: в подвалах домов и погребах появилась вода, а в огородах — болотная растительность. В некоторых домах люди не могли затопить печь, поскольку она уже была затоплена. От сырости трескалась кирпичная кладка, гнили бревна и доски. В нижней части Козьмодемьянска и в рабочем поселке Юрине свыше 400 домов оказались в подтопленном состоянии. Та же участь постигла и деревню, само название которой напрочь отвергает хлюпанье воды, — Суходол.

Возникла необходимость нового переселения, но даже при высоком уровне воды власти в финансовом смысле оказались на мели. Как местная, так и российская. И вот уже 12 лет люди живут на болоте и пишут во все инстанции письма, в которых одна вода даже при сухом стиле изложения. И мало кого волнует, что у семьи Шарангиных погибли в саду 25 яблонь, а у семьи Суховых от сырости провалилась печь, а мебель покрылась плесенью.

Все это происходит сейчас, когда вода плещется на отметке 63 метра. И острота ситуации в том, что эти 63 метра не устраивают как жителей прибрежных районов, так и энергетиков с Чебоксарской ГЭС — энергетикам этих 63 метров мало. Сейчас турбины у них работают не на полную мощность, и есть намерение поднять воду до отметки 65, а потом, возможно, и до проектных 68 метров. От этих намерений жителей подтопленных территорий прямо-таки током бьет.

ИСКРЯЩИЕ КОНТАКТЫ

Понятно, Марийская Республика не дожидается покорно нового потопа. Проводятся митинги, республиканская пресса опрашивает население, задавая примерно такой вопрос: вы стоите по горло в воде, как вы отнесетесь к тому, что уровень воды еще немного поднимут? Правительство республики принимает обращения к российскому руководству, ищет контакты с правительством соседней Чувашии. Но контакты эти, похоже, искрят. Допустим, марийская сторона как пострадавшая в результате строительства ГЭС хотела бы получать электроэнергию по льготному тарифу. Она привела свои расчеты, и федеральная энергетическая комиссия с ними согласилась. А правительство Чувашии — нет. Оно согласно распределять на льготных условиях лишь дополнительно полученную энергию— после подъема воды до отметки 65. А пока, со второго полугодия, Республика Марий Эл платит за киловаттчас 729 копеек (именно в копейках фигурирует эта сумма в официальных бумагах). Из-за этой баснословной цены, пишет житель села Еласы П. Кисельников, у нас растут без предела цены на продовольствие, сырье и промтовары.

Как видите, люди научились следить за стоимостью энергоресурсов и опасаются, что из-за непомерной дороговизны электроэнергии их могут, как говорится, посадить на хлеб и воду. Впрочем, в данном случае на воде они уже и так сидят.

ЙОШКАР-ОЛА.

СКАНДАЛЫ С ЗЕРНОМ ИЗ США

Валерий КОНОВАЛОВ, «Известия», Андрей СИЗОВ, «СовЭкон»

Почти одновременно два американских журнала—«Форбс» и «Ю С ньюс энд уорлд рипорт» выступили с довольно скандальными и получившими большой резонанс публикациями о поставках продовольствия из США в Россию. Что касается гуманитарной помощи, то «Известия» (№ 162) уже излагали на этот счет контраргументы правительственной комиссии РФ. В части же закупок по кредитам—отдельная история.

Вот характерные цитаты из публикаций американских журналов.

«Форбс»: «Зерно «исчезает» в портах... А кто расплачивается за все эти потери и коррупцию? Вы, американские налогоплательщики... В центре всех этих многочисленных трюкачей —компания «Экспортхлеб», основной российский импортер зерна... Дочерняя компания «Экспортхлеба» — «Гранитекс корпорейшн», действующая в Нью-Йорке... получает 2,5 процента комиссионных со всей стоимости транспортировки зерна. Таким образом, чем дольше простаивают суда при разгрузке в порту, тем больше денег получат «Гранитекс» и его партнеры... А среди партнеров «Гранитекса», кроме «Экспортхлеба», есть и основные российские порты... Поскольку «Экспортхлеб» и порты контролируют вагоны, то российские фермеры неизбежно проиграют: их зерно останется на полях».

«Ю С ньюс энд уорлд рипорт»: «Продовольственная помощь США распределяется крошечной сетью вновь образованных компаний, которыми руководят многие из тех же людей, направлявших систему коррумпированного советского распределения продовольствия через официальные министерства коммунистического правительства. ...Почему правительство США поддерживает в России старых динозавров? ...Почему оно не использует товарные биржи? ...«Экспортхлеб» назначил своим единственным представителем в США по отгрузке компанию «Гранитекс» ...По американским данным, «Экспортхлеб» владеет 10 процентами «Гранитекса» ...Несколько судовладельцев и судовых агентов, проинтервьюированных журналом, заявили, что от управляющих в российских портах, которые якобы представляют «Гранитекс», поступали требования взяток».

Мгновенно отреагировал на выступления двух журналов министр сельского хозяйства США Майк Эспи. Он направил по множеству компетентных адресов, а прежде всего — в Комитет по сельскому хозяйству сената США, пространное письмо с резкими возражениями журнальным публикациям.

Но сначала о подоплеке скандала. Об этом заявляет в бюллетене «Уорлд перспективс» Кэрол Брукинс: «Статья в «Форбс» пестрит фактическими ошибками. Ясно, что содержание ее исходит от владельцев двух судов — «Аспен» и «Честнат Хиллз», которые, похоже, стараются дискредитировать политику минсельхоза США по предоставлению преференций судам под американским флагом. Фактически же это может быть частью закулисной возни, поддерживаемой лобби судовладельцев и направленной против интересов сельского хозяйства в контексте развернутой войны по вопросу о ставках фрахта на суда под флагом США...».

Можно предположить, почему в рамках этой атаки именно «Экспортхлеб» оказался для американских судовладельцев наибольшим раздражителем. Дело в том, что по условиям предоставления кредита 75 процентов перевозок должны осуществляться под американским флагом. Но это самые дорогие в мире цены. «Экспортхлеб» и правительство России, к неудовольствию американских судовладельцев, сумели добиться двух вещей. Оплаты перевозок по среднемировым ценам и возмещения разницы — правительством США, что, конечно же, ограничивает возможности судовладельцев. И второе — тендера на право перевозки. Тут предусмотрен, между прочим, строгий контроль со стороны американского правительства, а значит, ограничение возможностей бизнеса судовладельцев.

Но это подоплека. А вот — факты-аргументы.

Министр сельского хозяйства США Майк Эспи:

«Правительство Соединенных Штатов должно работать с такими структурами, которые могут получать, хранить, обрабатывать и доставлять большие количества продовольствия. В России после развала Советского Союза единственными организациями, способными обеспечить получение таких количеств, являются бывшие монопольные структуры, такие, как «Экспортхлеб» и «Росхлебопродукт». Поскольку Россия все еще находится на стадии переходного периода и пока не имеет частных компаний, способных иметь дело с большими количествами продовольствия, минсельхоз США должен работать с теми организациями, которые существуют.

...В статье утверждается, что «Экспортхлеб» перепродает большую часть зерна за пределы России, оставив себе основную часть прибыли. Это просто неправда. Доходы от продажи перейдут российскому правительству, что оговорено в соглашениях по программе «Продовольствие для прогресса». «Экспортхлеб» просто действует в качестве торгового агента для российского правительства, используя свой опыт при закупках товаров для импортера.

В журнале «Форбс» утверждается, что, поскольку «Экспортхлеб» и порты контролируют железнодорожные вагоны, они подведут российских фермеров, чье зерно сгниет на полях, поскольку приоритет в отгрузке будет отдан импортному зерну. Это явная ложь. Железнодорожные вагоны контролируются российским Министерством путей сообщения, а не «Экспортхлебом» и портами. К тому же график отгрузок зерна находится в ведении российского правительства через его американского агента «Гранитекс». Они примут решение, когда они хотели бы, чтобы суда с зерном прибыли, и соответственно скоординируют наличие железнодорожных вагонов для этого зерна. Заявление, кажется «неизбежным», что российское зерно будет «оставлено гнить на полях», не заслуживает доверия, принимая во внимание опыт последних лет и незначительный объем импорта зерна, поставляемого по программе «Продовольствие для прогресса», по отношению к обычному объему импорта.

...Неправда, что у «Экспортхлеба» имеется долг Соединенным Штатам за предыдущие поставки зерна. Это государственный долг России, и в настоящее время этот долг пересматривается в рамках Парижского клуба. «Экспортхлеб» действовал и продолжает действовать как агент российского правительства, но не несет ответственности за долги российского правительства.

...Несмотря на то, что «Экспортхлебу» действительно принадлежит 10 процентов капитала «Гранитекса», а российские порты владеют небольшой долей капитала «Экспортхлеба», доли капитала настолько незначительны, что не могут представлять связи между материнской и дочерней компаниями в соответствии с правилами программы. Поэтому конфликта интересов не возникает. И еще можно добавить, что в России не существует других компаний, способных иметь дело с крупными отгрузками зерна навалом.

...МСХ США слышало заявления о требованиях дачи взяток, в том числе сообщения, что порты, склады и другие структуры требовали взяток. Однако не вскрыто ни одного случая коррупции в отношении программ МСХ США. В материале ЦРУ указывается, что лишь по 2 процентам продовольственной помощи России отсутствует отчетность.

В бюллетене «Уорлд перспективс» многое созвучно аргументам минсельхоза США. Однако кое-что стоит добавить.

«До сегодняшнего дня «Гранитекс» и «Экспортхлеб» никогда не имели ничего общего с грузами, переданными в дар или поступающими в виде помощи, финансированной США. Весь бизнес, связанный с помощью, финансированной США, — до тех пор, пока не вступила в действие программа «Продовольствие для прогресса», — со стороны России проводился комиссией по гуманитарной помощи. Таким образом, вплоть до настоящего момента ни одна тонна американских сельскохозяйственных грузов в рамках финансированной США продовольственной помощи не была транспортирована «Гранитексом».

...Автор статьи обвиняет «Гранитекс» в том, что он зарабатывает 2,5 процента комиссии от общих расходов по транспортировке зерна, поэтому простои судов в портах для него выгодны. Это ложное заявление по двум причинам. Во-первых, «Гранитекс» не имел отношения к обработке груза этих двух судов. Во-вторых, и это очень важно, правовое регулирование разрешает ТКК (Товарно-кредитной корпорации) финансировать только самое большее 2,5 процента брокерской комиссии, уплаченной агентом, на базе доходов судна по каждой одобренной отгрузке груза продовольственной помощи. Судовые агенты обычно получают две трети, а фрахтовые агенты-брокеры — одну треть оплаты. Однако эта сумма основывается на одобренной ставке транспортировки, а в случае с Россией в нее не входит даже оплата простоев судна. Поэтому нет побудительных мотивов к задержке с разгрузкой, поскольку это не влияет на сумму комиссии.

...Статья ошибочно связала воедино продовольственную помощь и кредит, словно это одна и та же программа, в то время очевидно, что это разные вещи».

ТРЕТИЙ ШАНС

А. Лихоцев

Чем хороши большевики, так это твердым знанием, что Бога нет, а все кругом — сплошная химия. Они твердо знают, что жизнь—это форма существования белковых тел и надо прожить ее так, чтобы не было мучительно больно.

Это — люди особого склада. Если выставить в музее плачущего большевика, люди непременно скажут:

— Во дает!..

Но если выставить в церкви крестящегося большевика, каждый сообразит: человек на задании.

Потому что раскисать большевикам никак не положено в свете текущих задач. Креститься же — сколько влезет, хоть ногою, если, скажем, будет задание выдрючиваться на паперти в роли юродивого.

Главная задача большевиков — обдурить население, навесить ему лапшу на уши.

Не станем залазить далеко в историю. Недавно, накануне страшных московских событий, патриарх пытался смягчить на мир ожесточившиеся сердца. И большевики сделали вид, что крестятся. Они понимали: пока попы толкуют, не будем терять время — соберем стволы, соберем ватагу, расставим своих, чтобы аккурат к концу переговоров показать народу, что автомат сильнее кадила.

Автомат сильнее кадила. С этого началась революция, когда и автоматов еще не было. Но уже была безнравственность — ум, честь и совесть революции. Советская безнравственность существовала всегда, еще с подполья, еще раньше — со сходок молодых барчуков, которые со знобящим ликованием объявили мораль тормозом прогресса. Они были умные. Они точно знали, что только революционный материализм-рационализм даст человечеству то да се и сбоку красный бантик. За всю свою жизнь великие вожди революции не заработали честным путем ни рубля. Работать было нерационально. Рационально было революционерствовать. Поэтому нормальная, реальная, обыкновенная человеческая жизнь была им ненавистна. Поэтому они считали обыкновенных людей обывателями, а моральные установления — поповщиной и филистерским вздором. Поэтому они не представляли себе, что труд может быть свободным — без страха, без плетей, без лагерей и тюрем.

И с этими понятиями о жизни, о праве, о государстве они установили советскую власть.

Но, слава Богу, не все вокруг сплошная химия. Советы считали, что автомат сильнее кадила всегда — и когда давили и Венгрию, и Чехословакию, и Афганистан...

Но в августе девяносто первого они впервые обмишурились. А в этом октябре они обмишурились вдругорядь. Когда безоружная Москва хлынула на улицы бодрить задумавшуюся было армию: кто же власть, кто же народ? Бодрить одним своим присутствием, одним своим существованием человеческих тел, не заботясь, не думая: будет мучительно больно или не будет. Москва явилась и возгласила:

— Дети! Братья! Я — здесь! Не сомневайтесь! Народ — я! У меня в руках ничего — пусто! Видите? Я не обман!..!

Август они проиграли. Октябрь проиграли. Но это еще не победа. У Советов маячит третий шанс: выборы. Выборы, которые они будут срывать, на которых будут ловчить, юродствовать, исходя из все той же своей погудки, из все той же своей ненависти к естественной человеческой жизни. Иного у них никогда не было и никогда не будет. Они будут пользоваться любой промашкой демократии, чтобы сжить эту демократию со света и восстановить свою сплошную химию автоматов. Они будут волынить, подсовывать своих и обливать помоями неугодных.

И здесь — главное — не обмишуриться нам.

Потому что и для нас это — третий шанс...

ПОЛИТИЧЕСКИЙ ПРОЦЕСС В ДУШАНБЕ

Верховный суд Таджикистана рассматривает дело известного таджикского поэта Бозора Собира

Марина ЛЕБЕДЕВА, «Известия»

53-летнему поэту, лауреату республиканской премии имени Рудаки, автору 12 книг, переведенных и на другие языки, предъявлены обвинения по четырем статьям Уголовного кодекса Таджикистана. По 67-й статье — «призыв к свержению законной власти» ему грозит лишение свободы до 15 лет. Другое обвинение — призыв к национальной розни.

Бозор Собир — бывший член правления Демократической партии Таджикистана, бывший народный депутат Таджикистана, сложивший добровольно свои полномочия в сентябре 1991 года в знак протеста против антинародной политики таджикского парламента. Он был арестован 26 марта нынешнего года в аэропорту Душанбе, когда намеревался вылететь в Москву. Позже, как сообщили в своем докладе правозащитники из американской организации «Хельсинки уотч», прокуратура признала, что на момент ареста «не располагала юридическими основаниями для задержания». Ордер на его арест был выдан лишь три дня спустя.

По имеющейся в правозащитном центре «Мемориал» информации, исходящей от республиканской прокуратуры, первые обвинения были предъявлены поэту в связи с инцидентом на площади Шахидон, где в апреле прошлого года во время 52-дневного митинга оппозиции Бозор Собир, обращаясь к митингующим, якобы сказал: «С этими депутатами по-хорошему говорить нельзя, надо по-плохому», после чего депутаты были захвачены митингующими в качестве заложников.

За полгода пребывания в следственном изоляторе поэту всего лишь однажды была предоставлена возможность увидеться с женой. Жена поэта, Гульчехра Собир, которая пришла в редакцию «Известий», считает, что ее муж испытывает определенное психологическое давление со стороны 11 сокамерников, среди которых отпетые уголовники. Но Бозор Собир не намерен отказываться от своих убеждений. В телеинтервью из камеры, показанном по душанбинскому телевидению, поэт заявил, что готов поддерживать только демократическое правительство.

По мнению его адвоката Тамары Рахимовой, если бы суд проходил в России, он бы несомненно закончился оправдательным приговором. Посмотрим, какое решение вынесет Верховный суд Таджикистана.

МЯСНЫЕ ДЕЛИКАТЕСЫ САЛЯМИ

STEFF HOULBERG

Всегда для Вас в магазинах:

"Новоарбатский" - ул.Новый Арбат, 13; "Елисеевский" - ул.Тверская, 14; "Надежда" - Ленинградское ш., 68; "Смоленский" - ул.Арбат, 54/2.
"Лейпциг" - ул. Академика Варги, 8; "Отрадное" - ул. Декабристов, 15; "Золотой петушок" - ул. Б. Дорогомиловская, 14-16

ПРОДУКТЫ ИЗ ДАНИИ ВКУСНО И КРАСИВО

Эксклюзивный дистрибьютор фирмы STEFF HOULBERG
Оптовые поставки со склада в Москве, Санкт-Петербурге и по контракту
МАРКОН (095) 254-12-26, 254-22-51 (812) 186-90-06

MegaPro

Меньше чем за 24 часа банк "Кредит-Москва" совместно с американской компанией "Vigo Remittance Corporation" осуществляет телеграфный

ПЕРЕВОД ДЕНЕГ ИЗ США В РОССИЮ

- самые низкие комиссионные;
- самая быстрая доставка;
- адресат не должен платить за получение денег;
- бесплатная телеграмма адресату (48 слов);
- оплата производится в долларах США или в рублях по Вашему желанию;
- адресату немедленно сообщается о переводе;
- возможен перевод денег из России в США.

BANK CREDIT MOSCOW

vigo INTERNATIONAL AND MONEY TRANSMITTER

ЦЕНТРАЛЬНЫЙ ОФИС:
Москва, 6-й Монетчиковский пер., д.8 (ст. м. "Павелецкая")
Тел.: (095) 237-55-01, 237-57-30, 233-42-43
ОТДЕЛЕНИЯ:
Москва, Госпитальная пл., д.16
Тел.: (095) 263-11-28, 263-26-38, 263-14-37
Москва, Тверская ул., д.7, Центральный телеграф

33W 46th St New York NY 10036
Для жителей США: адрес ближайшего офиса вы узнаете по тел.: 1 (800) 822 1321

paRex BANK РИГА

Немедленно, неограниченно, конфиденциально

- кредитование под депозит клиента тел.: 32-52-38
- трастовые операции с девизами тел.: 32-52-20
- наличная валюта за безналичную тел.: 32-52-20
- кодированные счета тел.: 32-60-75
- доставка наличной валюты клиенту тел.: 33-45-41
- покупка валюты тел.: 32-13-41
- ведение валютных операций по всему миру тел.: 32-52-08
- представление финансовых интересов в Балтии тел.: 33-19-70

Телекс: 161207 PAREX SU, факс/авт.: (0132) 215201

САМЫЙ БОЛЬШОЙ ОПЫТ ПРОДАЖИ И МОНТАЖА!

ТЕЛЕФОННЫЕ СТАНЦИИ Panasonic

ТОМО

3 линии 8 абонентов $451
6 линий 16 абонентов $751
станции до 288 абонентов – от $92 за внутренний номер.
Имеются станции емкостью до 20 000 номеров.

Гарантия – 1 год. Монтаж и запуск – от 1 до 3 дней.

(095) 299-06-06, 200-37-64 Каретный ряд, д. 5/10, стр. 6.
(095) 436-04-06, 436-01-17 Выставочный зал: пр-т Вернадского, 84.

Различные модели факсов, р/телефонов, а/ответчиков.

TV, ВИДЕОКАМЕРЫ (095) 436-01-17 436-04-06

Торговый Дом VIDEOTON ПРЕДЛАГАЕТ
ТЕЛЕВИЗОРЫ ШВЕЙЦАРСКОЙ ФИРМЫ OWEXIM
ШИРОКИЕ ФУНКЦИОНАЛЬНЫЕ ВОЗМОЖНОСТИ:
PAL/SECAM BG/DK, ON SCREEN DISPLAY, TELETEXT

НИЗКИЕ ЦЕНЫ !!!
51 cm – 249 USD
54 cm – 258 USD
63 cm – 368 USD
72 cm – 399 USD

ПОСТАВКА С КОНСИГНАЦИОННОГО СКЛАДА В МОСКВЕ
ГАРАНТИЙНОЕ ОБСЛУЖИВАНИЕ 1 ГОД

МОСКОВСКОЕ ПРЕДСТАВИТЕЛЬСТВО:
129010, Москва, Грохольский пер., 13
тел.: (095) 280–09–79, 280–58–09
факс: (095) 280–02–21, 288–95–24
телекс: 414546 vttv su

ДЕЛОВЫЕ ЛЮДИ!

ИНФОРМАЦИЯ О 140 000 ПРЕДПРИЯТИЙ И ОРГАНИЗАЦИЙ СТРАН СНГ И БАЛТИИ РАБОТАЕТ НА ВАС!

"БИЗНЕС-КАРТА—93": СПРАВОЧНИКИ/ДИСКЕТЫ

Регион. Промышленность	— 33 книги/11 дискет
Отрасль промышленности	— 32 книги/11 дискет
Сельское хозяйство	— 18 книг/6 дискет
Торговля	— 18 книг
Социально-экономический потенциал регионов	— 18 книг
Производственно-коммерческие предприятия	— 8 книг
Бухгалтерский учет, корреспонденция счетов	— 2 книги
Общественные и религиозные объединения	— 1 книга

"БИЗНЕС-КАРТА" ДЛЯ ВАС — ЭТО РЫНОК БЕЗ ПОСРЕДНИКОВ!

РАЗМЕЩАЙТЕ ИНФОРМАЦИЮ В СПРАВОЧНИКАХ "БИЗНЕС-КАРТА—94":

название, адрес, Ф.И.О. руководителей, телефоны, факс, телекс, подробная структура и объемы производимой продукции в натуральном выражении, численность работающих, потребность в оборудовании, сырье и материалах, остаточная стоимость и износ основных фондов, конкретные предложения к сотрудничеству с отечественными и зарубежными фирмами.

АГЕНТСТВО ДЕЛОВОЙ ИНФОРМАЦИИ

Тел. для переговоров: (095) 241-75-73, 188-71-95(факс);
Тел. для информации: (095) 174-91-71, 391-65-26
Адрес: 121002, г.Москва, ул.Рылеева, 20
Р/с для Москвы - АО "АДИ" р/с 032467623 в филиале "Триумфальный" АБ "Инкомбанк" г. Москва МФО 998736, код 5С
для иногородних клиентов - АО "АДИ" р/с 032467623 в филиале "Триумфальный" АБ "Инкомбанк" в РКЦ ГУ ЦБ РФ г. Москва кор.счет 30216000 МФО 201791 уч. 83

Панасоник восхищает меня!

Норико Сакаи, популярная японская певица.

TC-14L3R Цветной ТВ типа 14
TC-21L3R Цветной ТВ типа 21

- Акустическая система "ТОП ДОМ" создает удивительно реалистическое звуковое сопровождение
- Совместимость с 17 мировыми системами телепередач доводит весь мир до вашей комнаты
- Кабельно-телевизионная совместимость предоставляет более богатый выбор телевизионных каналов

Акустическая система "ТОП ДОМ"

- Электронные схемы повышения качества изображения
- Высококонтрастный тонированный плоскоквадратного изображения кинескоп типа 21 (только для TC-21L3R)
- Аудио-видео входные и выходные* клеммы
- Автоматичный переключатель напряжения питания (110-240В)

*Выходные аудио-видео клеммы подают телевизионный сигнал того канала, который принимается в это время телевизором.

Panasonic
Панасоник

Мацусита Электрик Индастриал Ко., Лтд., московский офис • Краснопресненская наб., 12, гостиница "Международная-2," к. 1047, тел. 255-14-24

Магазин Panasonic • ул. Большая Полянка, 30. тел. 238-41-22
Петровский Пассаж • ул. Петровка, 10. тел. 923-60-55
Гепард • Кутузовский проспект, 22. тел. 243-12-50
Микродин • Новозаводская ул., 18. тел. 250-10-05 • Торговый дом "Микродин" тел. 145-89-66
МХМ • Тверская ул., 1 (Центральный телеграф) тел. 201-94-04/94-98 • ул. Адама Мицкевича, 4. тел. 290-66-90 • Измайловское шоссе, 69а. тел. 166-37-09/19-72
СТ-Сервис • Никольская ул., 8. тел. 923-36-33 • ул. Красная Пресня, 11. тел. 252-35-08 • Госпитальная пл., 2, 12. тел. 263-05-47
M&S • Большая Грузинская ул., 39. тел. 253-82-98 • ул. Волхонка, 9. тел. 203-38-93
Мега-Интер • ул. Арбат, 4. тел. 291-12-63 • ул. Д. Ульянова, 6. тел. 125-68-71 • ул. Арбат, 36. тел. 241-19-22 • Большая Дорогомиловская ул., 8. тел. 240-03-31
Импекс • Можайское шоссе, 5. тел. 415-14-08/14-11
Сулпак • Всероссийский Выставочный Центр (ВВЦ) павильон "Геология" тел. 181-97-90
ВИТ-Санкт-Петербург • Россия, 198095, г.Санкт-Петербург пр. Стачек, 14 тел. 252-44-03
А/О Импорт-Сервис • Россия, 192238, г.Санкт-Петербург, ул. Бухарестская, 72 тел. 174-51-31

server

Качество, признанное во всем мире

Лучшая американская техника. DELL

Фирма «Сервер»:
Москва, Остоженка, 10.
Тел.: (095) 201-7821, 201-7850, 201-7647,
факс.: (095) 201-7559

«DELL Dimension 425s/SX»
486sx-25МГц, RAM 4MB, HDD 120MB, Local Bus SVGA, monitor SVGA .28
Цена 1899 $

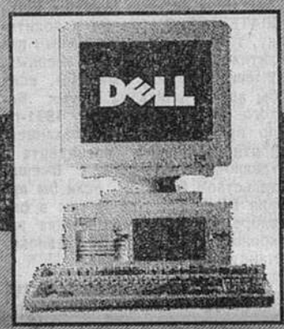

Предлагаем любое периферийное оборудование. Гарантийное обслуживание в течение года на месте эксплуатации.

Вниманию владельцев копировальной техники!

ЭТС ПРЕДЛАГАЕТ

- Копировальные аппараты CANON, RICOH, RANK XEROX, SHARP.
- Расходные материалы, запчасти, заправку картриджей SHARP, CANON, RICOH, RANK XEROX, MITA, U-BIX.
- Установку новых барабанов в картриджи CANON FC/PC, CANON 1215/1520.
- Ремонт и обслуживание копировальной техники.
- Телефаксы PANASONIC.
- Бумагу для факсов и ксероксов.

Тел.: (095) 200-4833, 299-7696, 209-7845.
Факс: 925-6143.
Адрес: 1-й Колобовский пер., д. 13/14., ст. м."Цветной бул."

Шоколад "Парк Авеню" (США)
Мужские куртки на синтепоне (Италия)
ПРЕДЛАГАЕМ СО СКЛАДА В МОСКВЕ

ФОРМА ОПЛАТЫ ЛЮБАЯ.
ТЕЛЕФОН: (095) 932 77 11.

Информация для оптовых покупателей!

Высококачественные американские сигареты Camel, Winston, Salem, More со склада в Москве.
Получение товара – немедленно.
Телефоны: (095) 303-21-79, 303-44-54
Факс: (095) 3036487

ТЕХНОСЕРВ

Бесплатно для каждого тысячного

с удовольствием предложит Вам за рубли:

- Оборудование системных блоков
- Мониторы
- Принтеры
- Блоки питания

РЕМОНТ КОМПЬЮТЕРОВ
СЕРВИСНОЕ ОБОРУДОВАНИЕ
РУСИФИКАЦИЯ
МОДЕРНИЗАЦИЯ
СЕТИ

386 SX-25 800$
386 DX-40 1060$
486 DX-33 1410$
486 DX-66 1850$
Серверы EISA, VESA NEW

Конфигурация по желанию заказчика

до 2 лет гарантии

КОМПЬЮТЕРНЫЙ СЕРВИС НЕПОВТОРИМОГО СПЕКТРА

Тел.: (095) 269-5111, 269-4621; Факс: (095) 269-5121.

Фирма "ГРИН и А инвест" по доступным ценам предлагает мебель румынского производства:
спальни, жилые комнаты, кабинеты, кухни, столовые.

Адреса фирменных магазинов:
Москва, ул. Кусковская, 21/1 (проезд до ст. метро "Перово") Тел.: (095) 309-36-27;
Москва, Коровинское ш., 24 Тел.: (095) 906-17-59, (095)193-72-00 (офис)

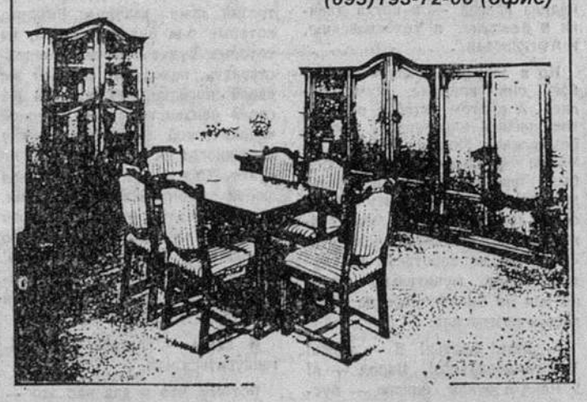

РоссКофе

Высококачественный растворимый кофе NESCAFE, кофе в зернах ARABICA, а также различные виды какао.

Предлагаем заключение долгосрочных договоров.

(095) 120-65-80, 120-65-81, 120-55-81, 128-46-24, 128-97-14

СИТЕК – КОМПЛЕКСНАЯ ПОДДЕРЖКА ВАШЕГО БИЗНЕСА

Глобальная Коммерческая Телеинформационная Сеть СИТЕК предлагает руководителям предприятий и частным предпринимателям

УВЕЛИЧИТЬ СВОИ ДОХОДЫ *за счет:*

- ЭКОНОМИИ ВРЕМЕНИ И ДЕНЕГ;
- РАСШИРЕНИЯ РЫНКОВ СБЫТА;
- ПОВЫШЕНИЯ ЭФФЕКТИВНОСТИ РАБОТЫ;
- УМЕНЬШЕНИЯ РИСКА ПРИ СДЕЛКАХ;
- КОНФИДЕНЦИАЛЬНОСТИ И БЕЗОПАСНОСТИ РАБОТЫ;
- КОМФОРТА И ПРЕСТИЖА.

Центральная администрация СИТЕК: 111020, Москва, а/я 100
Телефоны: (095)360-8638, 360-8527, 360-6909
Факс: (095)360-7874 E-mail: secret@mastak.msk.su

ЭТО НАВСЕГДА

лучшее сетевое оборудование мира

3Com

- Etherlink III - самые быстрые сетевые адаптеры 3-го поколения. Уникальная архитектура.
- Стековые концентраторы (HUB's) - решение задачи при любом размере сети и любом носителе.
- Мосты (bridges) и маршрутизаторы (routers) - поддержка всех существующих сетевых протоколов.
- Терминальные серверы и повторители(repeaters) - высшая степень интеграции и максимум гибкости

Но главное - это ...

ПОЖИЗНЕННАЯ ГАРАНТИЯ,

предоставляемая 3Com.
Начните строить свою сеть с ее прочнейших звеньев!
Вам помогут опыт и мастерство наших специалистов, установивших несколько сотен сетей!

Приглашаем региональных и отраслевых дилеров

IBS Москва, 127238, Дмитровское шоссе, 46, кор. 2
Тел. 482-42-10, 482-43-11. Fax: 288-95-19
Для дилеров: 488-74-06 E-mail: IBS@IBS.MSK.SU

Алексей Казанник нашел первого единомышленника в Генеральной прокуратуре

Наброски к политическому портрету

Леонид НИКИТИНСКИЙ, «Известия»

Он появился здесь при Генеральном прокуроре товарище, а затем и господине Степанкове и поставил меня в тупик полным отсутствием общих черт со своим хозяином. Мы безмолвно беседовали с ним и обсуждали нравственные зигзаги обитателя главного кабинета напротив в тягостные для меня минуты ожидания личного приема Генерального.

Он — это большой, наверное, метровый, не то бронзовый, не то чугунный, крашенный во все черное, но ясно узнаваемый по острой жидковатой бородке, долговязый и нескладный Дон Кихот Ламанчский. Для какой надобности рыцарь печального образа оказался в этом столь чуждом его идеалам учреждении, тогда казалось мне неразрешимой загадкой. Что означал здесь этот многозначительный и неслучайный символ, стало понятно на прошлой неделе, когда Дон Кихот из Ламанчи дождался нового хозяина кабинета напротив, близкого себе не только по образу мыслей, но, по-моему, похожего даже и внешне.

— Алексей Иванович, меня всегда интересовало, как людям приходит в голову стать юристами?

— Точно не помню, но я всегда мечтал стать юристом. У меня не было романтических представлений об этой профессии сыщиком, гоняющимся за бандитами, я себя не видел. Просто я всегда считал, что закон — это способ утверждения социальной справедливости.

Знаете, я ведь шестидесятник. На юридическом факультете Иркутского университета нам давали — была хрущевская оттепель — задания написать курсовую работу на материалах тех уголовных дел, которые расследовались в тридцатые — пятидесятые годы. И к своему ужасу, еще будучи студентом, я убедился, что тогда даже законность в строгом смысле слова не нарушалась, были такие драконовские законы, они и исполнялись.

— Вы считаете, что главное, чтобы исполнялись законы, какие бы они ни были?

— О нет, вовсе нет. Я считаю, главное, чтобы законы соответствовали реальной действительности, природе.

— У вас довольно экзотическая специальность: экологическое право. Вы пошли по этой стезе, поскольку увидели здесь пустую экологическую нишу?

— В семидесятые годы я защитил кандидатскую диссертацию по проблемам координации в системе местных Советов, мне тогда это казалось очень важным. Но, когда я начал преподавать в университете, я убедился, что нам остается только комментировать цитаты какие-то. Вот тот сказал то-то, а этот это сказал... У меня, знаете, не хватило сил уже заниматься государственным правом. И вторым толчком стало то, что, когда я был еще государствоведом, в Иркутске меня попросили написать какую-нибудь книгу об охране природы бассейна озера Байкал. И когда побывал на Байкале, увидел, как он гибнет, то я подумал, что эта проблема гораздо важнее, чем Советы.

— Уйти от правовой действительности подальше в экологию?

— Подальше в экологию! Вот именно.

Подавшись на Байкал, Алексей Иванович Казанник сразу же выдвинулся в ряды самых решительных его защитников. Из книжной, начетнической затхлости, зауми потерявших смысл цитат — на воздух, на воздух, к свежему ветру Байкала! Но вот наступила середина восьмидесятых, и с приходом Горбачева свежий ветер апреля подул в кабинетах власти и в обществе. К этому времени Алексей Казанник в силу личных и довольно драматических обстоятельств покинул Иркутск, обосновался в Омске на университетской кафедре, и здесь ветер перемен настиг его и понес...

— Я совершенно не собирался в 1989 году баллотироваться в народные депутаты. Пришел декан нашего факультета Сергей Бабурин, стал уговаривать, что мне надо баллотироваться. Я поколебался, но согласился. Мне казалось, что так я смогу принести какую-то пользу...

— Почему ставка была сделана именно на вас?

— Да как вам сказать... Я много читал лекций и в университете, и на предприятиях до 1979 года.

— Почему именно до 1979-го?

— Видите ли, в семьдесят девятом году я прочел в одном из наших «ящиков» лекцию о том, что ввод войск в Афганистан — это преступление и безумие. Кто-то тайком записал эту лекцию и передал ее, как тогда говорили, в компетентные органы. Из партии меня исключить было нельзя, потому что я в ней никогда не состоял, но обсуждался вопрос о том, чтобы уволить меня из университета. В конце концов было решено, раз я неплохой преподаватель, оставить меня на работе, но запретить выступать публично. Ну а в 1989 году, когда началось выдвижение, это пришлось как раз кстати, все стали вспоминать: ну да, это же тот самый...

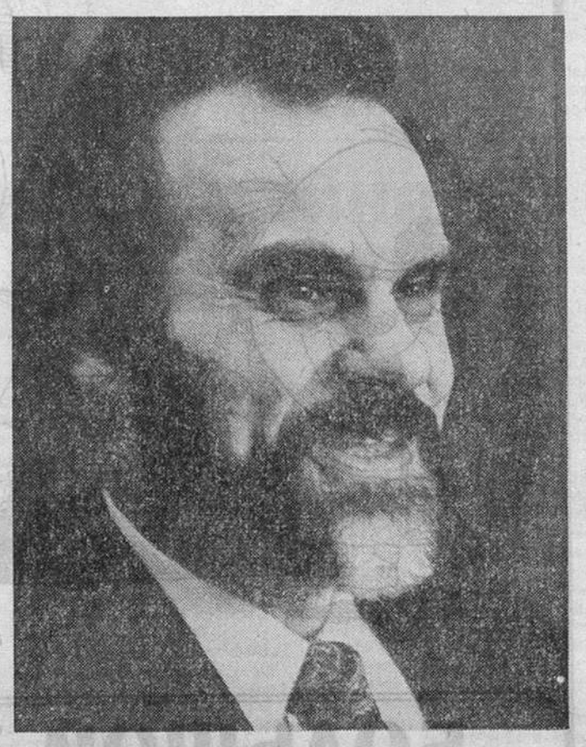

— Расскажите о своих впечатлениях от работы на съездах народных депутатов СССР.

— После такой напряженной избирательной кампании я почему-то думал, что на съезде будут другие люди, которые изберут другой путь развития для России. Я с нетерпением ждал этого съезда. А когда приехал на съезд, у меня опустились руки. Это непробиваемый железобетон. И на Верховном Совете было то же самое. Однажды я не выдержал, вышел к микрофону и сказал: я больше не могу, я пойду домой. Это было невыносимо. Но, надо отдать должное, Лукьянов был высокообразованный юрист, и, хотя он вертел регламентом, как хотел, он бы не допустил, чтобы союзные съезд и парламент превратились в такие непарламентские учреждения, как российские.

Первый съезд запомнился тем, что я встретился там с такими людьми, с которыми я раньше и не мечтал пообщаться: с Сахаровым. И было таких людей много. Это счастье. А так... Ничего они не дали. И потом политическая деятельность — это как наркотик. Я это почувствовал на себе. Я все время просматривал газеты, анализировал расстановку политических сил, пытался что-то прогнозировать, хотя это не нужно было уже делать. Так что, я думаю, если человек вовлечен в политику, ему очень трудно вырваться, а это беда.

Тем не менее эти люди, которых мы называем демократами, не были никогда озлоблены. Первый призыв на митингах тех лет всегда звучал: сделайте пять шагов назад, чтобы никому не отдавить ногу. А теперь в обществе наступило какое-то безумие. К сожалению, все стало черно-белым. Воздвигнуты политические, идеологические баррикады, и, к несчастью, мы оказались по разные стороны баррикад. Мы стали очень злые, нетерпимые. А политиканы немедленно этим воспользовались. И им даже удалось повести... Повести людей на что-то кровавое...

Мой собеседник сделал довольно долгую паузу, как бы лишний раз проверяя себя, прежде чем произнести слово «кровь». «Мы стали очень злые» — вот что больше всего его тревожит. Не правда ли, очень непривычная для нашего менталитета точка зрения Генерального прокурора? Преемник Степанкова, кстати, не пожелавший сказать про своего предшественника ни одного худого слова, настроен тем не менее совершенно иначе.

Казанник запомнился нам серией экстравагантных поступков на первом съезде народных депутатов СССР, в частности тем, что уступил свое место в Верховном Совете Борису Ельцину, которого опередил при рейтинговом голосовании на три голоса. Но кремлевский театр абсурда ему скоро опостылел, и Казанник в состоянии некоторого ужаса сбежал обратно в Омск.

В Омске про него ходят различные мифы и легенды, воспроизвести которые мне доставило бы удовольствие, но в полном объеме сделать этого я не могу за отсутствием места и времени. Поэтому расскажу лишь одну. Народный депутат СССР профессор Казанник как-то раз поехал на экологический конгресс в Рим. В кармане у него не было ни одного доллара, а в чемодане лежала редкая книжка, которую его друг-священник попросил передать своему знакомому папе римскому. Очутившись в Риме, Казанник позвонил папской администрации, и ему была назначена аудиенция. Но Казаннику не пришло в голову попросить прислать за ним машину, он сел на трамвай и поехал в Ватикан. В результате редко бывавший за границей этот сибирский валенок, разумеется, заблудился в великом городе и опоздал на аудиенцию на несколько минут. Его встретил у входа в Ватикан вне себя какой-то кардинал, уже приготовившийся метать громы и молнии, но Господь быстро вразумил кардинала, кто перед ним, и он сказал: «Ну ладно, ты, видно, парень хороший, но у папы, извини, аудиенции расписаны по секундам, так что давай сюда свою книжку, вот тебе мое благословение, и вали». Так будущий Генеральный прокурор России Алексей Казанник разминулся с папой римским, а жаль.

Не хватая звезд с неба, Казанник вместе с тем был по-сибирски упорен и успешен в юридической науке, оттачивал публицистическое перо в живо и убедительно написанных политических памфлетах (например, заголовок: «Волки за вегетарианство»), которые публиковались в областных газетах, был любим слушателями его лекций, да и вообще населением города Омска за то, что в отличие от других нардепов того первого помета не обзавелся ни льготной машиной, ни квартирой в центре города. Что подвигло его бросить эту спокойную жизнь и снова ринуться в Москву?

— Мне и раньше поступали такие предложения, в частности, когда российский съезд назначал Валентина Степанкова. Я отвечал, что меня мое нынешнее положение вполне устраивает. Но в нынешней ситуации я даже почему-то не размышлял и долго не сомневался.

— Можно чуть подробнее: кто вам звонил, когда?

— Мне позвонил Борис Николаевич. По омскому времени было четыре часа ночи, но я не спал, я думаю, в эту ночь в России никто не спал (ой ли?— Л. Н.). Предложение последовало ровно в момент боев, когда прекратились передачи, радио тоже замолкло. И знаете, я подумал, что «Останкино», может, уже захвачено. И первая мысль: может, действительно я чем-нибудь помогу. Он спросил: «Когда следующий рейс самолета?». В этой ситуации я не мог отказаться...

Итак, все-таки Генеральный прокурор России. И не в самые благополучные для нее времена. Может быть, даст Бог, когда-нибудь и мы доживем до светлого будущего, когда прокуратура будет заниматься в основном защитой белочек и рыбок на Байкале, но пока что, хотим мы того или нет, она занимается главным образом организацией раскрытия и расследования преступлений, в том числе и соответственно крайней политизации нашего общества, преступлений с политической подоплекой. Сейчас Алексей Казанник, убежденный в том, что «политика — это беда», что это, скорее, какая-то чума или проказа, окажется в самом пекле ее, в лепрозории, под перекрестным огнем различных политических группировок, в серпентарии аппаратных интриг. Отдает ли он себе в этом полный отчет? Понимает ли он, и видит ли на многочисленных примерах, включая сюда и его ученика Сергея Бабурина, сколь трудно оставаться юристом по образу своих мыслей, ввязавшись в политику?

— Я думаю, что политика и право могут находиться в каком-то оптимальном сочетании.

— В том числе в сегодняшней России?

— Нет, в сегодняшней России нет. Но в принципе это возможно. Если еще иметь в виду нравственность. Но вопрос очень серьезный, и я на него отвечу откровенно. В силу своей нравственной позиции я не боюсь, что ко мне прилипнет какая-то грязь.

— Вас будут мазать, дискредитировать специально. На вас будут давить со всех сторон. Вас будет есть аппарат. Вы ко всему этому готовы?

— Я иду на это с открытым забралом.

— Вы не думаете, что Ельцин выбрал вас как человека, ему преданного, и теперь, рассчитывая на эту преданность, начнет на вас давить?

— Я думаю, что Борис Николаевич руководствовался несколько иными мотивами и, скорее всего, считает, что я смогу проявить принципиальность и избежать влияния политических группировок.

— Ваше назначение говорит скорее в пользу Ельцина. Нравственный человек всегда неудобен. Это свидетельствует, на мой взгляд, о том, что Ельцин не боится и готов к тому, что вы можете в каких-то вопросах выступить и против него.

— Против него я могу выступить? Ну я думаю, что нет ничего за ним такого, что могло бы прокуратуру заинтересовать.

Нравственность нравственностью, но прокурор должен работать по закону, а формального закона, увы, в России сегодня нет. Сейчас вопросом номер один на повестке дня нового Генерального прокурора по причинам, уж совершенно от него не зависящим, окажется громадное, трудоемкое, скользкое, сумасшедшее дело Хасбулатова — Руцкого и других октябрьских мятежников. Особенно терзать Алексея Ивановича вопросами об этом деле пока не время, чтобы не ставить его в ложное положение. Поэтому о деле достаточно коротко.

— Собранных материалов пока недостаточно, чтобы квалифицировать действия обвиняемых. Я думаю, что речь пойдет об организации массовых беспорядков.

— В мятеже, назовем это так, принимали участие коммунисты, а вы никогда не скрывали того, что вы — антикоммунист. К делу может оказаться привлеченным в той или иной роли Сергей Бабурин, с которым вас когда-то связывали личные отношения...

— Я сразу скажу, что в таких делах не имеет никакого значения принадлежность к той или иной партии. Нельзя никого преследовать по политическим, социальным мотивам. Что касается отношений с Бабуриным, то это проблема для меня действительно сложная. Если бы я был обвинителем, я бы отказался, и даже судом это было бы истолковано как предвзятость (ой ли? — Л. Н.). Но как надзирающий прокурор я обеспечу, чтобы все было в рамках закона. Я очень внимательно буду изучать все материалы.

— Правильно ли я вас понял, что вы в своем личном качестве не собираетесь поддерживать обвинение?

— Боже упаси.

— Вы вчера подписали пять или шесть санкций на арест. Вы могли бы и как глава ведомства, и как человек в нем новый поручить это своим заместителям.

— Я внимательно выслушал доклад и просмотрел материалы и решил, что раз я надзирающий прокурор, я должен подписывать эти санкции сам.

Новый российский прокурор заявляет с первого дня, что не собирается, подобно римскому прокуратору Иудеи, умывать руки и уходить в сторону, когда придет пора решать принципиальные вопросы, казнить или миловать и брать на себя всю тяжесть нравственной и исторической ответственности. Но ведь это может быть и не то, чтобы самоуверенность, но идеалистическая и наивная переоценка собственных сил в сражении с теми чудовищами, с которыми ему вот сейчас придется столкнуться, в первую очередь с аппаратным монстром самой Генеральной прокуратуры, изощрившимся в интригах при Степанкове, многоголово понимающим себя как в первую очередь карающего цербера в политической схватке.

— У вас есть какая-то общая концепция прокуратуры?

— В последнее время на этот счет велись дискуссии самые разные. Я думаю, что поспешные решения неуместны. Пришел человек второй день и навязывает свою концепцию структурам, которые работали в общем-то где-то даже успешно.

— О чем вы думали в ночном самолете по дороге в Москву?

— Во-первых, было уже утро. Когда я летел в самолете, я как раз обдумывал не концепции, я думал о том, как я впишусь в коллектив, как мы будем вместе работать над очень сложными проблемами.

В некоторых весьма цивилизованных государствах есть обычай назначать министром обороны женщину, и обязательно не державшую в руках оружия более грозного, чем картофелечистка. Может, это и правильно, но годится ли для России конца XX столетия?

Можно не сомневаться, что Алексей Казанник далеко не всем придется по душе в аппарате Генеральной прокуратуры, что и здесь, и в других логовах политической власти найдется немало охотников его скушать. Но сделать это, по-видимому, будет не так просто, как могло бы показаться сначала. Во-первых, никакого решительно компромата на Казанника ни у кого нет. Во-вторых, кажущаяся наивность некоторых истинно простодушных людей образует вокруг них некоторую как бы ауру, о которую аппаратные волки только без толку клацают зубами.

А чугунному Дон Кихоту пора, по-моему, перебираться из приемной непосредственно в кабинет Генерального прокурора, где он обретет достойного союзника по борьбе с ветряными мельницами. Впрочем, кто не понимает, что с ними не только не бесполезно, но и необходимо бороться, тот сам не большой умник. А мы в очередной раз позволим себе вслед за новым Генеральным прокурором побыть немного идеалистами. Это ведь так приятно, пока в очередной раз не треснешься мордой о стену. Но давайте ему все-таки поверим хотя бы потому, что нельзя же вовсе никому не верить, это же противоестественно.

Фото Юрия ИНЯКИНА.

В ЗОНЕ ОСЕТИНО-ИНГУШСКОГО КОНФЛИКТА 100 ТЫСЯЧ БЕЖЕНЦЕВ ПО-ПРЕЖНЕМУ НЕ МОГУТ ВЕРНУТЬСЯ К РОДНЫМ ОЧАГАМ

Николай ГРИТЧИН, «Известия»

Накануне годовщины кровавой осетино-ингушской трагедии ситуация в зоне действия режима чрезвычайного положения на территориях Северной Осетии и Ингушетии остается весьма сложной.

По-прежнему неизвестны судьбы более 300 человек, захваченных в качестве заложников с обеих сторон. Свыше 100 тысяч беженцев в обеих республиках не могут вернуться к родным очагам. Наибольшую тревогу вызывает положение 60 тысяч ингушей, значительная часть которых ютится в летних вагончиках на территории Ингушской республики. Да и их на всех бездомных не хватает. В селах Пригородного района по ночам перестрелки. Затишьем здесь считают неделю, прошедшую без людских потерь.

Затянувшаяся патовая ситуация, грозящая в преддверии зимы эскалацией экстремистских действий, заставляет временную администрацию прилагать все большие усилия, чтобы преодолеть последствия конфликта. Как сообщил в беседе с корреспондентом «Известий» глава временной администрации В. Лозовой, в третьем квартале получены наконец восемь миллиардов рублей, выделенных правительством России на строительство жилья и соцкультбыта в зоне конфликта. Но в Ингушетии средства эти осваиваются медленно.

Ситуация осложняется тем, что в зоне действия ЧП сконцентрировано большое количество оружия, в том числе бронетехники. Попавшее в руки боевиков год назад, оно было вскоре легализовано властями обеих республик. В Северной Осетии создали управление по охране объектов народного хозяйства, в Ингушетии — батальоны самообороны. Сегодня на каждом посту в республиках плечом к плечу с российскими воинскими формированиями несут службу национально - территориальные подразделения. Они стоят друг против друга, сковывая миротворческие усилия российских военных. В этих условиях меры МО и МВД России, поручивших недавно соответствующим службам обеих республик изъять у военизированных группировок бронетехнику и сократить штаты милиции до уровня мирного времени, воспринимаются многими с пониманием. Заместитель главы временной администрации генерал-майор В. Очиров сообщил, что программа демилитаризации зоны должна быть выполнена до конца нынешнего месяца. Это позволит наконец-то миротворческим силам организовать эффективную работу по обеспечению безопасности.

Со сдержанным оптимизмом В. Очиров расценил перспективу возвращения в ближайшее время беженцев в уцелевшие дома Пригородного района. Сегодня пустуют около 500 таких домов, принадлежащих как ингушам, так и осетинам. Люди не едут к своим очагам, опасаясь за собственную безопасность.

Чрезвычайно многое будет решать настроение населения. Сегодня важно укрепить в людях готовность примириться. А это возможно прежде всего через тех, кто влияет на умы и души. Глава временной администрации В. Лозовой возлагает, в частности, большую надежду на миротворческую миссию религиозных деятелей, в которой изъявили желание участвовать представители различных общин Северного Кавказа. Их авторитет может сыграть в нынешней ситуации решающую роль.

ВЛАДИКАВКАЗ.

СЕЗОН ОТПУСКОВ В КОЛОНИИ СТРОГОГО РЕЖИМА

Борис БРОНШТЕЙН, «Известия»

Двадцать шесть заключенных, отбывающих наказание в колонии строгого режима в поселке Куяр, побывали в нынешнем году... в отпуске.

Все они съездили на побывку домой на законном основании— это поощрение предусмотрено новым Исправительно-трудовым кодексом Российской Федерации. Разрешить такой отпуск администрация может тому, кто отбыл две трети срока, хорошо работает и примерно себя ведет.

— Из двадцати шести отпускников только один нас подвел, — рассказывает начальник колонии подполковник Николай Клементьев. — Находясь дома, он по пьянке совершил квартирную кражу. Жаль. И работник хороший, и сидеть ему всего полгода оставалось.

Не совсем так. Как мне рассказали в МВД Республики Марий Эл, один из заключенных вернулся из отпуска в колонию на четыре дня раньше. Не смог приспособиться к новым ценам, потратил все деньги и — назад, на казенные харчи.

— Деньги нашим отпускникам мы выдаем и на дорогу, и на расходы, — продолжает подполковник Клементьев. — Прежде чем предоставить осужденному отпуск, связываемся с его родственниками, узнаем, как дела дома. Законом это, правда, не предусмотрено, но мы не можем отпустить человека туда, где неблагополучно.

В соответствии с новым законодательством изменились к лучшему условия содержания осужденных. Теперь они имеют право на несколько телефонных разговоров в год. Им разрешается носить спортивные костюмы, прически и даже часы.

Республика МАРИЙ ЭЛ.

ПАТРУЛЬ ЗАДЕРЖИВАЕТ «СКОРУЮ»

Эдуард АНДЗЕЛЕВИЧ, врач

Около девятисот бригад ежедневно работает на московской «Скорой». Добрая треть заканчивает смену в десять или одиннадцать вечера. Как добраться домой в условиях комендантского часа? Специальных пропусков не наготовили, поскольку сорок шесть подстанций разбросаны по всему городу, люди чередуются там по дням. Руководство «Скорой» решило эту проблему весьма быстро. Пятого числа на подстанции была направлена телефонограмма, из которой следовало, что достаточно иметь при себе удостоверение.

Около трех часов ночи бригада двадцать шестой подстанции везла двенадцатилетнего Женю Компонейца в детскую больницу № 9 для срочной операции по поводу острого аппендицита. Мальчик лежал на носилках. Однако близ больницы машина с красным крестом была остановлена патрулем. Никакие удостоверения, имевшиеся у врача, фельдшера и водителя, впечатления на военных не произвели. Потребовали еще и паспорта, иначе — арест. Случайно паспорта оказались у врача и у матери ребенка, машину пропустили.

Неужели патрулям не известно, что в медицине при экстренных состояниях промедление грозит порой непоправимыми осложнениями. Мы не знаем, сколь долго продлится особое положение. Но, думаю, в любое время — «инструкции следуй, но с умом».

ГОСПОДА!
Это не сказка, это цены АО "Торговый Дом - СБ"
● ТЕЛЕВИЗОРЫ PANASONIC 21L1R /SONY-KV2185 ....517/512 $
JVC-21T1/FUNAI-20 .... 420/288 $
SAMSUNG-20/AKAI-14* .... 275/240 $
● ВИДЕОМАГНИТОФОНЫ PANASONIC SD11/FUNAI-V3EE....350/261 $
SHARP-88/ORION-800 ....380/259 $
● ВИДЕОПЛЕЙЕРЫ JVC-P7A/SAMSUNG-30 ....235/211 $
ORION-800 (непишущий) ....182 $
● ВИДЕОКАМЕРЫ PANASONIC-G120/M3000....670/1045 $
● ВИДЕОКАССЕТЫ PANASONIC-SP195 ....3 $
● АУДИОМАГНИТОЛЫ PANASONIC-410/510/680 ....60/87/354 $
JVC-410/88....98/158 $
● АУДИОКАССЕТЫ SONY-EF90Super....1 $
● IBM PC/AT 286/287....630 $
● ПРИНТЕРЫ EPSON-FX1000R ....330 $
● РАДИОТЕЛЕФОНЫ PANASONIC-KX-T3911/3000/4301 132/143/155 $
● ХОЛОДИЛЬНИКИ VESTFROST KF350 .... 668 $
● МОРОЗИЛЬНИКИ VESTFROST-FS275....482 $
● ШВЕЙНЫЕ МАШИНЫ VERITAS-FAMULA ....196 $
PFAFF-420....250 $
● ОВЕРЛОКИ JANOME MYLOK/BROTHER-760D ....266/416 $
● СВЧ-ПЕЧИ PANASONIC-NN6550....286 $
● КУХОННЫЕ КОМБАЙНЫ PANASONIC-8700 (10 опер.)....252 $
А также многие другие электробытовые товары.
УКАЗАНЫ ЦЕНЫ НА ОПТОВЫЕ ПАРТИИ ОТ 2500 $
ОПЛАТА – В ЛЮБОЙ ФОРМЕ.
Телефон: (095) 462-43-98 (в розницу/оптом). Факс: (095) 4624380
Адрес: Москва, ул. Монтажная, 7 (4-й этаж)
ОСУЩЕСТВЛЯЕМ КОНТРАКТНЫЕ ПОСТАВКИ ВЫШЕПЕРЕЧИСЛЕННЫХ И МНОГИХ ДРУГИХ ТОВАРОВ.
Цена на 10–15% ниже указанных.
Телефон: (095) 164-59-53. Факс: (095) 4624380
Розничная торговля:
ТОО "СМО'К" – тел.: (095) 256-60-93
АО "Стрэйнджерс" – тел.: (095) 422-03-01, факс: 4220300
в магазинах
"ИМПУЛЬС" – ул. А. Невского, 1 (ст. м. "Белорусская")
"ДОСУГ" – ул. Профсоюзная, 136 (ст. м. "Коньково")
ВЫСТАВОЧНЫЙ ЗАЛ – ул. Голубинская, 7, корп. 3
(ст. м. "Теплый Стан", авт. 647, 281, 264 до ост. "Универсам")

Организация продает со склада в Москве:
спирт ROYAL (Германия);
ликеры фруктовые пяти видов (Германия);
ликеры AMARETTO (Италия);
фруктовые соки двух видов (Германия).
Тел. (095) 278-99-54
Тел./факс (095) 278-96-61

АО НПЦ СТАЛС
Stals
Батарейки:
Eveready Classic size D-4 - 1.3 $
1,5V упаковка 4 шт.
Eveready Classic 9V - 1.3 $
упаковка 2 шт.
Maxell Super size AA/4 - 0.8 $
1,5V упаковка 4 шт.
Видеокассеты
JVC E-180 - 2.4 $
Аудиокассеты
SONY HF 90 - 0.9 $
Аудиоплейер
CROWN CS-11 - 6.0 $
Тел.: (095) 144-8622, 144-46-68
Факс: (095) 144-85-67

ИТАЛЬЯНСКИЕ
ШОКОЛАДНЫЕ ЯЙЦА
RICK*OVO SORPRESA
375 руб.
с сюрпризом!
Удачная покупка - Ваша встреча с САМОС
Всегда со склада в Москве. Цены на 12 октября. Позвоните сегодня!
Оптовые поставки:
Москва, пер. Сивцев Вражек, 44, кв.1.
Тел. (095) 241-68-95, 241-70-47,
241-70-82, 241-70-79
Эксклюзивный дистрибьютор
ГРУППА САМОС

Оплатим Ваши счета
в Республике Беларусь и в Республике Казахстан
в течение двух дней (с доплатой).
Тел. в Минске: (0172) 48-42-91, 63-58-51. Тел/факс: (0172) 634824

ВЫСШАЯ ШКОЛА ПРИВАТИЗАЦИИ И ПРЕДПРИНИМАТЕЛЬСТВА
проводит очередной прием на курсы:
- подготовка аудиторов – 120 часов;
- создание, бухгалтерский учет и анализ деятельности инвестиционных фондов – 40 часов;
- налоговая система России – 40 часов;
- финансовый менеджмент – 40 часов;
- процесс планирования предпринимательской перспективы: содержание и механизм разработки бизнес-планов предприятий – 24 часа;
- финансовая инфраструктура и финансовые институты: банки, страховые компании, инвестиционные (чековые) и пенсионные фонды – 32 часа;
- деловой английский, немецкий, испанский и русский (как иностранный) языки.
Слушатели обеспечиваются методической литературой, нормативной документацией, консультациями ведущих специалистов и получают квалификационный аттестат.
Справки по телефонам: (095) 290-20-54, 291-54-83, 202-03-99
Факс: 2901903
Занятия проводятся в ноябре–декабре 1993 г.

АО "РЯД"
ОПТОВЫЕ ПОСТАВКИ
- газовых плит;
- колонок водогрейных (газ, твердое топливо);
- котлов отопительных;
- гаражей металлических.
Отгрузка железнодорожным транспортом.
Телефон: (095) 965-26-47,
факс (095) 965-26-47

ОРГАНИЗАЦИЯ реализует со склада в Москве:
САХАР (Германия) — $430/т;
МЯСНЫЕ КОНСЕРВЫ (Дания) — $1,3/кг;
ГАЗИРОВ. НАПИТКИ 1,5 л — $0,5;
СОКИ и ШОКОЛАД в ассортименте.
Оплата в рублях по биржевому курсу.
Москва, Хорошевское ш., 5-1 (ст. м. "Беговая")
Тел.: (095) 940-25-40,
факс: (095) 940-27-76.
Телефон в Алма-Ате: 63-28-27

ОФИЦИАЛЬНЫЙ ДИЛЕР КРУПНЕЙШИХ ЕВРОПЕЙСКИХ И ЯПОНСКИХ ФИРМ
UNIEL
Тел.: 468-1288, 468-4065
Факс: 461-0067
предлагает со склада в Москве
КАССОВЫЕ АППАРАТЫ с контрольной лентой производство Япония — ROYAL, CASIO
КОПИРОВАЛЬНЫЕ АППАРАТЫ ● картриджи ● тонер 1215 — CANON
КАЛЬКУЛЯТОРЫ большой выбор современных моделей, в том числе новинка - AURORA DB-468A, 14-разрядные, двойное питание — CITIZEN, AURORA, BISTEC
ФОТОАППАРАТЫ модели, которые знают все — RICOH, FUJI
Приглашаем к сотрудничеству региональных дилеров.

Москва, Центр ЭКОЛЭКС
233-54-68, 233-47-15, 233-57-26, 231-34-81
CITIZEN
aurora
КАЛЬКУЛЯТОРЫ. ЦЕНЫ И УСЛОВИЯ ДЛЯ ВАС
Откроем региональные представительства

Решение прекратить вещание по каналам «Останкино» вечером 3 октября принял Черномырдин

Валерий ВЫЖУТОВИЧ, «Известия»

«Останкино» пало после штурма. Это случилось уже 4 октября, когда обнаружилось, что не Макашов с гранатометом и толпой погромщиков сделали невозможным вещание сразу и одновременно по первому, четвертому, шестому и московскому каналам. Экраны телекомпании погасли по приказу ее руководителя Вячеслава Брагина. И «Останкино» пало — в глазах телезрителей России и всего мира.

Да и как устоять под шквалом таких, скажем, вопросов: почему, коли вышло из строя здание АСК-3, не работала ни одна из резервных аппаратных и студий? Почему бездействовала дюжина ПТС, позволяющих вести прямую трансляцию с места событий? Почему так бестолково и небезопасно, по свидетельству самих сотрудников телецентра, большинство из которых — женщины, проводилась эвакуация персонала?

Этот второй штурм «Останкино» (точнее, его руководства), предпринятый общественным мнением, и прежде всего самими останкинцами, чья профессиональная честь и репутация сегодня подвергаются огню «на поражение»,— этот второй штурм пытается отразить Вячеслав Брагин. Как может. Всеми подручными средствами. К примеру, письмом президенту Ельцину, в котором Брагин «в связи с различными домыслами» просит «создать специальную комиссию для рассмотрения и оценки» его, председателя телерадиокомпании, действий «в обозначенное время». Что касается самооценки, председатель «Останкино» дал ее в публикуемом ниже интервью.

— Что вы сейчас чувствуете?

— Удовлетворение. Большое человеческое удовлетворение.

— От чего?

— От того, что Россия спасена. И снова мы можем спокойно смотреть в глаза друг другу.

— Вы принимаете хотя бы часть упреков и претензий, высказываемых сотрудниками «Останкино», телезрителями, прессой по поводу ваших действий в ночь с 3 на 4 октября?

— Это для меня, знаете, как шелуха на току. Зерно остается, а шелуха развеивается по ветру. Но почему телецентр оставили, по сути, незащищенным? Кто распорядился в разгар боя увести от нас некоторые подразделения? Кто оставил нашу милицию неэкипированной и невооруженной?

— У вас есть ответы на эти вопросы? Ну, не ответы, ладно,— хотя бы догадки, предположения?

— Скорее — последнее. Я не хотел бы спешить с выводами, но в том, как защищали «Останкино», очень много странного, подозрительного, а может, и предательского. Когда началось нашествие бандитов, я немедленно стал связываться с министерствами внутренних дел, безопасности, обороны. Я звонил по всем телефонам, пытался пробиться к Ерину, Голушко, Грачеву, а меня их помощники отфуболивали к заместителям. В конце концов я дозвонился только до Ерина. Он сказал: «Не паникуйте, я обстановку контролирую, скоро придет подкрепление».

— С кем еще из правительства вы разговаривали в эту ночь?

— Я разговаривал с Черномырдиным раз пятнадцать—двадцать. Я разговаривал с Шумейко примерно столько же раз. Я разговаривал и с Филатовым, и с Красавченко, и с Полторанином... Я всех членов правительства обзвонил. И все они только и говорили: «Держись, держись»... Когда я уже потерял всякую надежду на подкрепление, я позвонил Лужкову и сказал: «Юрий Михайлович, помоги хоть ты мне». И Лужков перезвонил мне вскоре: «Слава, я тебе послал сто человек». Вы понимаете, все, словно сговорившись, помогали лишь на словах.

— Это и представляется вам странным, подозрительным, предательским?

— Не только это. Мне рассказывали очевидцы, что милиционеры давали «зеленую улицу» грузовикам и автобусам, которые неслись на «Останкино». А я-то по наивности звонил в Министерство внутренних дел: «Задержите их, перекройте дороги, у вас же ГАИ!» Когда Макашов потребовал от нас сдачи телецентра, мы могли отвечать ему лишь на дипломатическом уровне. Я отправил своего первого заместителя Игнатьева вести переговоры. Но Игнатьев с Макашовым не встретился. Переговоры вел начальник охраны. Мне доложили, что Макашов требует телекамеру и журналиста. Я распорядился: «Дайте ему все, что он просит, — журналистов, телекамеру... Тяните время, снимайте его хоть до утра, все равно мы ни одного кадра в эфир не пропустим». Между тем неподалеку от «Останкино» располагается милицейская часть. И ее начальник, фамилию называть не хочу, мне после рассказывал, что вечером 3 октября получил приказ увести свое подразделение подальше от телецентра. Не странно ли это? Не странно ли, что тульская дивизия ВДВ, обещанная нам в подмогу, так и не прибыла. У меня было четкое ощущение, что все нас бросили. Не думаю, что это произошло случайно. У кого-то, похоже, было желание расквитаться с «Останкино». Я не только Анпилова и Макашова имею здесь в виду.

— Кого же еще?

— Я боюсь рассуждать на эту тему. Но полагаю, что некая третья сила — назовем ее так — была заинтересована в штурме телецентра.

— Решение прекратить вещание вы приняли самостоятельно?

— Давайте уточним. Мы не отключили первый канал, а лишь перекоммутировали его на системы ВГТРК. Это подтверждается в официальном заявлении Министерства связи, которое, собственно, и осуществило техническую передачу эфира Российской телерадиокомпании. Таким образом, «Вести» выдавались по останкинскому первому каналу. Не могли же мы выходить в эфир под обстрелом. Мы не располагали ни одной студией, которая находилась бы в безопасной зоне.

— Многие сотрудники «Останкино», профессионалы, тем не менее свидетельствуют, что не было никаких технических помех для выхода в эфир из резервных студий, однако такая возможность даже не обсуждалась. Не означает ли это, что имелись помехи политические? Вы человек аппаратной закалки. Поэтому трудно поверить, чтобы решение отключить все останкинские каналы было вами с кем-нибудь не согласовано.

— Прекратить вещание мне велел Черномырдин. Как только я доложил ему, что бандиты вот-вот ворвутся в эфирную зону, премьер-министр сказал: «Все, отключайте!»

— Вам не кажется, что кому-то очень не хотелось, чтобы осталась видеозапись, особенно панорама, боевых действий у телецентра?

— Мне трудно кого-то подозревать. Но я хотел бы решительно отмести всякие подозрения от себя. Уже высказываются домыслы, что я, дескать, выжидал, чья возьмет. Ничего подобного. В ту ночь я дал интервью «Свободе», «Эху Москвы», в которых четко и прямо заявил о своем отношении к мятежникам, назвал их преступниками и бандитами.

— Вы бы выразили это отношение убедительнее, а главное, профессиональнее, если бы обеспечили выход в прямой эфир журналистов «Останкино». Но вы, как говорят многие операторы и телерепортеры, запретили выдавать им аппаратуру. Почему?

— Потому, что их жизнь мне дороже любого телесюжета. Не имею я права посылать людей под пули.

— Эти люди — журналисты. Быть на месте событий—да, иногда и под пулями, как это ни горько, — их профессиональный долг.

— А мой долг—долг руководителя—уберечь их от гибели. Что я и пытался делать в ту страшную ночь.

Насколько убедительна предпринятая Вячеславом Брагиным попытка «перекоммутировать» на другой «канал» общественное недоумение по поводу действий руководства «Останкино» в ночь с 3 на 4 октября, пусть судит читатель. Мне остается лишь добавить, что этот разговор состоялся 11 октября. Ему предшествовал звонок в «Известия» из останкинской пресс-службы: «Вячеслав Иванович просит взять у него интервью».

Просьба уважена.

Евгений Леонов— Марку Захарову

СОВЕРШЕННО СЕКРЕТНО.

Уважаемый Марк Анатольевич, Вы уж позвольте мне прямо, грубо, по-стариковски: Вы, Марк Анатольевич, совсем не Константин Сергеевич. Знаю это точно: почти 20 лет я работал в театре имени К. С. Станиславского с непосредственными его учениками.

Нет, Вы не он.

К. С. говорил о четвертой стене, а Вы ее все время разрушаете.

К. С. требовал от режиссера умереть в актере, а Вы актеров заставляете падать с ног.

К. С. говорил о жизни человеческого духа, а Вы, простите, уж очень много внимания обращаете на актерское тело.

К. С. говорил, что театр начинается с вешалки. А у нас что? Вешалка, конечно, есть, а рядом что? Нет уж, какой там Константин Сергеевич?!

Я ведь грубо, по-стариковски: а может, и ни при чем Константин Сергеевич? Сам ведь он писал, что родился при крепостном праве, пережил гражданскую войну и дожил до века аэропланов, электричества и радио. А мы с Вами живем-играем в эпоху космонавтики, атомной энергии и телевидения и чуть не дожили до гражданской войны. Тут уж не отгородишься четвертой стеной, умрешь от шальной пули и на этом кончится жизнь твоего человеческого духа. Не знал К. С. этих сверхзадач, подобных сквозных действий, эдакой этики как высшей формы эстетики. Куда там Константину Сергеевичу до нас.

Нет, не похожи Вы на него.

Вы простите меня, но подчас хочется быть действительно прямым. Как говорил один министр одному королю: «Вы всегда были на уровне самых современных идей. Да, самых». Но я Вам не верю. Не верю, не верю, не верю.

И в 60-летие Ваше не верю!

Рисунок КУКСО.

Подполковнику Терехову предъявлено обвинение

Николай БУРБЫГА, Валерий ЯКОВ, «Известия»

На десятые сутки после задержания подполковнику Терехову было предъявлено обвинение по трем статьям Уголовного кодекса. Об этом сообщил корреспондентам «Известий» прокурор Московского военного округа полковник юстиции Михаил КИСЛИЦЫН.

По мнению работников прокуратуры, ведущих дело Терехова, бывший лидер «Союза офицеров» совершил преступления, подпадающие под действие 191 статьи (прим) ч. 2 Уголовного кодекса—сопротивление, сопряженное с насилием, работникам милиции, исполняющим служебные обязанности по охране общественного порядка. Кроме этого, ему вменяется статья 218 прим. ч. 3—совершение хищения оружия по предварительному сговору группы лиц путем разбойного нападения и статья 218 ч. 1—незаконное ношение и хранение огнестрельного оружия.

Не исключено, что в ходе расследования будут установлены факты причастности Терехова к другим правонарушениям, но утверждать такое рано, тем более что работники следственной группы не любят говорить о предположениях, отдавая предпочтение установленным фактам. А факты на сегодняшний день подтверждают, что Терехов действительно организовал и руководил акцией на Ленинградском проспекте. Он так же, как и часть его группы, был вооружен автоматом, но огня на поражение не вел.

Картина происшедшего восстановлена следственной группой довольно обстоятельно, и уже во многом известна конкретная роль каждого участника преступления. Трое непосредственных участников уже задержаны, установлены имена остальных, и сейчас ведется их активный розыск. Пока никто из нападавших не явился с повинной, хотя при нынешнем развитии дела это бы имело для них реальный смысл—вряд ли удастся скрываться всю оставшуюся жизнь.

Сам господин Терехов хоть и признавал свою вину, но активно требовал освобождения, доказывая в своем ходатайстве, что только он сможет остановить грядущее кровопролитие. При этом задержанный как-то забывал, что не без его участия первая кровь на улицах города уже пролилась.

Узнав от следователя о событиях 3—4 октября и о падении Белого дома, Терехов впал в растерянность.

Тем временем следственная группа продолжает поиски оружия, которым пользовались нападавшие. Не исключено, что оно будет обнаружено среди тех автоматов, которые в большом количестве изъяты в Белом доме. Правда, автомата Терехова там не найдут по весьма прозаичной причине — во время бегства с места преступления подполковник... забыл свое оружие на одном из заборов, который спешно перелезал.

На днях подследственному в госпитале им. Бурденко была проведена тщательная всесторонняя экспертиза с привлечением авторитетных специалистов госпиталя — в связи с жалобами Терехова на недомогание. Результаты экспертизы подтвердили: состояние здоровья подследственного удовлетворительное и позволяет проводить следственные мероприятия. Подтверждено также и то, что Тереховым в процессе задержания были получены легкие телесные повреждения без расстройства здоровья, хотя и с подозрением на легкое сотрясение мозга.

С тех пор, как бывший подполковник находится в ведении военной прокуратуры, его больше не бьют.

Свидания с женой у Терехова пока не было, и о своих трех дочерях он узнает лишь из бесед со следователем. Передач пока тоже не получал. Зато встречался с адвокатом Хамзаевым — нынешним защитником Янаева на процессе ГКЧП.

По делу Терехова уже дал свои показания один из узников Лефортово — генерал Ачалов. В основном они совпадают с показаниями, данными им до падения Белого дома. Суть его рассказов: я и мои подельники ни при чем, Терехов сам виноват.

Украинские комсомольцы у стен российского парламента

Наталья ЗИНЕЦ, Информационное агентство УНИАН — специально для «Известий»

По сообщению информационного агентства «Интерфакс», в защите Белого дома принимал участие отряд «Комсомолец Украины». Так назвали свою группу ребята из харьковского Братства кандидатов в настоящие люди, киевского обкома Всесоюзной молодой гвардии большевиков и Ленинского коммунистического союза молодежи Украины.

В Минюсте мне ответили, что среди официально зарегистрированных молодежных организаций с республиканским статусом Ленинского комсомола пока нет. И даже член политбюро компартии Украины, зарегистрированной 5 октября, депутат Верховного Совета Украины Александр Коцюба заявил, что украинские коммунисты не имеют отношения ни к подросткам, оказавшимся у стен Белого дома, ни к каким-либо молодежным организациям.

Секретарь Союза молодежи Харьковщины Ольга Василенко объяснила, что попытки возродить комсомол предпринимаются сейчас в Харькове. Но не при коммунистической, а при социалистической партии. Один из инициаторов этого движения — лидер харьковского Братства кандидатов в настоящие люди (БКНЛ) Юрий Давыдов, которому уже за тридцать.

Харьковчанин Вадим Ярмак в восьмидесятые годы был членом этой организации, по его словам, больше похожей на секту. Он рассказал, что у БКНЛ тогда сложились напряженные отношения с комсомолом. Комсомольские функционеры клеймили Давыдова за то, что он мешает идеологическому воспитанию подростков, уводит от реальной жизни, задурманивая им головы своей «Теорией счастья». Она состоит из шести частей, полна туманных умозаключений, смысл которых простому человеку не понять, и изложена в стихотворной форме. Каждый член братства должен был прежде всего переписать это увесистое поэтическое произведение не менее пяти раз. Для лучшего осознания его ценности. Кроме постижения теории, члены организации совершают частые марш-броски, походы, учатся выживать в экстремальных условиях, участвуют в съездах эсперантистов... и откровенно презирают всех, кто не стремится стать кандидатом в настоящие люди.

В последнее время Юрий Давыдов заявил об изменении своего мировоззрения, о приверженности идеалам Маркса и Ленина. Теперь уличное времяпрепровождение «давыдовцев» приобрело политическую окраску — они не пропускают ни одного митинга или иного мероприятия, организованного харьковскими «левыми». Такими, как бывший народный депутат СССР, один из лидеров «Трудовой Харьковщины» Леонид Сухов. Поучаствовав в Конгрессе народов СССР, «народный депутат» выступил перед земляками незадолго до московского кровопролития, взялся организовать группу для поездки на вече в Москву. И 20 сентября семеро БКНЛовцев во главе с Юрием Давыдовым отправились туда, но не на вече, а на комсомольский съезд.

26 сентября после завершения съезда, ребята построились в колонну и маршем прошагали к Белому дому, у стен которого разбили палатку и записались в пятый батальон. По словам Давыдова, члены братства остро реагируют на любую несправедливость и не могли смириться с антиконституционным указом Бориса Ельцина о роспуске Верховного Совета и съезда народных депутатов Российской Федерации. Сначала им поручили стоять во внешнем оцеплении и вести агитационную работу среди омоновцев. Затем Юрия Давыдова, имеющего хороший армейский опыт, назначили инструктором по защите от химического оружия. Он проводил занятия и приводил в порядок противогазы. А ребята доставляли воду в подземный бункер штаба полка и чай на позиции. Еще ходили в инженерную разведку и участвовали в захвате ближайшей телефонной станции.

Во время штурма правительственных войск наши герои находились внутри Белого дома и пели комсомольские песни, чтобы поддержать дух народных депутатов. Здание они покинули, как заверил Юрий Давыдов, в числе последних, под конвоем. Но смогли убежать и уехать в Калугу, к сотоварищам. А оттуда вновь через Москву вернуться домой.

Независимо от «давыдовцев», тоже без потерь, добрались до Украины с московских баррикад и десять членов киевского обкома Всесоюзной молодой гвардии большевиков (ВМГБ), молодежного отделения Всесоюзной коммунистической партии большевиков — ВКП(б) — Нины Андреевой.

Мне удалось встретиться с одним из лидеров киевских большевиков. Он отказался представиться, но охотно поделился собственным видением сложившейся ситуации. Восстановление Советского Союза, по его словам, неизбежно. До московских событий оно могло осуществиться мирным путем. В результате выборов в бывших советских республиках у власти оказались бы сторонники социализма. Государства объединились бы экономически. В Украину вошли бы дружественные российские войска. Возродился бы не только экономический, но и политический союз. Но сейчас обстановка изменилась. После того, что случилось в Москве, возможно возрождение Российской империи, но не пролетарского государства.

Факты участия граждан Украины в вооруженных конфликтах на территории других государств не единичны. Но пока закон умалчивает, как их квалифицировать.

БОЛЬШОЙ ТЕАТР ОТКРЫВАЕТ СЕЗОН

Наталья КУРОВА, РИА — Новости

218-й сезон откроется 14 октября «Евгением Онегиным». Партию Татьяны в этот вечер будет петь молодая, но уже получившая признание и в России, и за рубежом солистка оперы ГАБТ Мария Гаврилова. Она дебютировала в этой роли на сцене «Метрополитен-опера», где состоялась премьера новой постановки знаменитой оперы в 1991 году.

А 6 ноября москвичи вновь увидят за пультом Большого театра Мстислава Ростроповича (последний раз Ростропович дирижировал в Большом 8 сентября 1971 года) — на концерте, посвященном 100-летию со дня смерти Чайковского. Ростропович будет дирижировать 6-й симфонией великого композитора. Сборы от концерта, по словам самого маэстро, положат начало новому фонду, который Ростропович создает для реконструкции Московской консерватории.

Еще новость, которая заинтересует всех: цены на билеты в Большой театр пришлось повысить. Самые дорогие билеты на вечерние спектакли стоят от 3000 до 7000 рублей, а на премьеры и спектакли с участием зарубежных звезд—10.000 рублей. На детские спектакли — от 100 до 1000 рублей (но Большой театр традиционно будет давать бесплатные представления для воспитанников детских домов).

Театр, как всегда, будет много гастролировать. Балетная труппа после триумфальных гастролей в «Альберт-холле» вновь приглашена в Англию. Хор, оркестр и солисты оперы Большого театра выступят в Париже и других городах Франции.

Всех волнует проблема реконструкции Большого театра: есть надежда на качественно новое ее решение, к нему теперь причастна такая международная организация, как ЮНЕСКО.

Пока же к открытию сезона в Большом театре полностью восстановлена главная люстра зрительного зала. Еще в начале века была утрачена часть хрусталя на верхних и нижних кольцах люстры. Восстановление старинных украшений считалось до сих пор невозможным, поскольку традиции русских стеклоделов оказались полностью забытыми. Научно-производственное предприятие «Центехс», занимающееся реставрацией Большого театра, обратилось с просьбой о воссоздании уникального хрусталя прошлого века к АО «ЛИСМА» из города Саранска. Мастера из Мордовии изготовили около 10.000 хрустальных деталей в виде дубовых листьев, не отличающихся по качеству от хрусталя прошлого века. С помощью «Центехса» и электриков Большого театра изделия были установлены на люстру, которая наконец обрела свой первоначальный вид.

16 октября Бетховенский зал Большого театра также открывает свой 18-й сезон программой «Новые имена». «Каждый год в начале сезона мы представляем наших молодых певцов,— рассказал директор оперы Большого театра Евгений Райков.— В прошлом сезоне оперная труппа Большого пополнилась шестью новыми солистами, а в нынешнем из 120 человек, которые участвовали в конкурсе, в стажерскую группу приняты четверо».

Еще одно новшество — на Петровке открыт салон-магазин Большого театра, как и при многих крупнейших театрах мира. Здесь предлагаются сувениры, ювелирные изделия, живопись, книги, клавиры оперы, компакт-диски с записью ведущих певцов Большого, аудио- и видеокассеты, балетная обувь, изготовленная в мастерских театра, театральные костюмы и головные уборы. «В будущем мы собираемся уделить внимание и вечерним дамским театральным туалетам — платьям, сумочкам, веерам»,— сказала директор салона Т. Пономаренко.

В Уфимском военном училище еще одно уголовное дело

Эльза ХОРЕВА, Александр ЗИНОВЬЕВ, «Известия»

Следственная группа из сотрудников Управления по борьбе с организованной преступностью МВД Башкирии, военной прокуратуры Уфимского гарнизона и отдела военной контрразведки начала расследование уголовного дела о хищении боеприпасов со складов Уфимского высшего военного авиационного училища летчиков.

Как сообщил руководитель следственной группы Н. Павлов, ряд должностных лиц училища, среди которых есть и старшие офицеры, организовал преступную группу. Составляя фиктивные документы и списывая боеприпасы, они создавали излишек, преимущественно в виде гранат. Похищенное попадало перекупщикам, а от них — на подпольный рынок оружия в Башкирии, Удмуртии и Челябинской области.

По делу арестовано более 10 человек, трое из которых — военнослужащие. В ходе обысков изъято около 300 боевых гранат, 36 ракетных снарядов, бронежилет, много патронов, наркотики, большая сумма денег, в том числе валюта.

Уфимское высшее военное авиационное училище летчиков уже второй раз становится объектом внимания военной прокуратуры. Не так давно в училище расследовалось уголовное дело в отношении должностных лиц в связи с финансово-хозяйственными злоупотреблениями и коррупцией. Однако решение до сих пор не принято. Причина в том, что основные претензии военная прокуратура имеет к начальнику училища бывшему народному депутату России генералу Б. Лысенко, но в силу депутатского иммунитета решение вопроса о привлечении к уголовной ответственности зависело от Москвы.

УФА.

«600 СЕКУНД» В ЭФИРЕ НЕ ПОЯВЯТСЯ

Владимир НЕВЕЛЬСКИЙ, «Известия»

На Петербургском телевидении определена дальнейшая судьба телепередачи «600 секунд».

В своем нынешнем виде она уже не появится больше в эфире. По соглашению с бывшим объединением, делавшим эту передачу, предполагается выпуск новой программы — не информационной, а публицистической.

Руководство Петербургского телевидения предложило А. Невзорову от 25 до 30 минут эфирного времени для еженедельной передачи, которая будет посвящена криминальной тематике и репортажам из горячих точек страны. По словам первого заместителя ГТРК «Петербург — 5-й канал» В. Правдюка, НТК-600 никогда не существовала как независимая телевизионная компания. Это всегда было, подчеркнул он, обычное творческое объединение, которое обязано подчиниться принятому распорядку.

Сотрудникам бывшей передачи «600 секунд» и ее шеф-редактору недвусмысленно сказано: или они принимают предложение и включаются в работу над новой программой, или, если не согласны, могут уволиться и тогда вправе работать в других регионах России.

Заявление же самого Невзорова о том, что его «Секунды» станут выходить в других регионах, что им уже подписан ряд таких договоров, — это просто-напросто очередной блеф.

«Ему очень хочется сохранить свое лицо»,— так прокомментировали на телевидении заявление Невзорова.

САНКТ-ПЕТЕРБУРГ.

Уровень преступности в Петербурге снизился

Сергей КРАЮХИН, «Известия»

На брифинге в ГУВД по Санкт-Петербургу и области журналистам сообщили, что по сравнению с таким же периодом прошлого года число совершенных в городе преступлений снизилось на 3 процента. Почти на 12 процентов возросло количество раскрытых преступлений.

Правда, если говорить о структуре преступности, то, к сожалению, число разбойных нападений, грабежей и убийств не сократилось, а, напротив, имеет тенденцию к росту.

Сегодня питерская милиция работает по так называемому усиленному варианту — с 12-часовыми дежурствами патрульно-постовой службы и круглосуточной вахтой руководителей подразделений. Причиной строгого режима стали недавние трагические события в Москве и сведения, о том, что часть боевиков просочилась из столицы на невские берега.

САНКТ-ПЕТЕРБУРГ.

КОНСТРУКТОРЫ АДСКОГО КОНВЕЙЕРА

Юрий КОВАЛЕНКО, «Известия»

800 тысяч мужчин, женщин, детей и стариков были уничтожены нацистами в годы второй мировой войны в Освенциме. Эта новая цифра приводится в только что вышедшей в свет книге французского историка Жан-Клода Прессака «Крематории Освенцима».

Основываясь на нацистских архивах, хранившихся в КГБ, французский ученый рассказывает историю строительства Освенцима и называет точную цифру погибших там узников

49-летний Жан-Клод Прессак, аптекарь по профессии, на протяжении десяти лет изучил 80 тысяч документов, относящихся к истории Освенцима. В декабре 1990 года он получил доступ к архивам строительного управления лагеря смерти, которые после войны попали в Россию.

В книге рассказывается о том, с какой поразительной методичностью и тщательностью немецкие архитекторы и инженеры участвовали в преступном проекте третьего рейха. Они положили много сил на то, чтобы повысить «производительность крематориев и газовых камер», совершенствовали их, не забывая при этом регистрировать патенты на свои изобретения.

Небольшое немецкое предприятие «Топф», специализировавшееся на производстве промышленных печей, первым поняло, что его продукция может представить широкий коммерческий интерес и найти сбыт в концлагерях. Опередив конкурентов, оно предложило свои услуги эсэсовцам. Один из инженеров фирмы, Курт Пруефер, выстроил крематорные печи в главных фабриках смерти — Бухенвальде, Освенциме, Дахау, Маутхаузене. В 1941 году он создал гигантский крематорий, в котором каждый день уничтожались тысячи трупов.

После этого фирма «Топф» получила новый заказ — изготовить газовые камеры для уничтожения живых людей. Жан-Клоду Прессаку удалось обнаружить переписку между СС и «Топф», в которой, в частности, обсуждалась система использования отравляющего газа «Циклон В».

Жан-Клод Прессак впервые занялся изучением концлагерей в 18-летнем возрасте, когда готовился к поступлению в Высшее военное училище Сен-Сир, самое престижное во Франции. Одно время он был близок к группе ультраправых историков — так называемых ревизионистов, которые и сегодня отрицают использование фашистами газовых камер во второй мировой войне.

Прессак получил возможность ознакомиться с находящимися в России архивами строительного управления СС с помощью Ролана Дюма, который в то время был французским министром иностранных дел, а также известного адвоката Сержа Кларсфельда, занимающегося розыском нацистов, скрывающихся от правосудия.

— Русские предоставили эти документы только однажды — в 50-е годы, во время процесса над архитектором крематория Дежако-Эртлем, — рассказывает Жан-Клод Прессак.— Но непосвященным эти технические материалы и выкладки были непонятны. В результате «за отсутствием доказательств» крематорские зодчие были оправданы.

Тщательный анализ огромной массы материалов, касающихся работы инженеров, подробные чертежи со всеми деталями, планы, счета, переписка, а это в общей сложности 600 томов, позволили мне, говорит французский историк, определить хронологию и методы создания газовых камер в Освенциме, полностью воссоздать весь адский механизм, существовавший в этом лагере смерти, и с точностью определить число его жертв.

ПАРИЖ.

Последняя тайна Марлен Дитрих

Евгений БОВКУН, «Известия»

Письма, фотографии, костюмы от «Шанель» 20-х годов, белая униформа из реквизита фильма «Дом семи грехов» и другие личные вещи незабываемой, таинственной Марлен Дитрих, переданные ее дочерью федеральной земле Берлин, теперь можно увидеть в доме аукционов «Сотби» в Манхэттене. Они не продаются, их выставили на обозрение как экспонаты будущего берлинского музея кино.

Невольно они снимают ореол таинственности с угасшей в прошлом году мировой кинозвезды. Приподнимается завеса и над другой, последней ее тайной.

Смерть «голубого ангела» — исполнительницы роли кафешантанной певички в известном довоенном фильме, наступившая в мае прошлого года, не была сенсацией. В последние годы жизни знаменитой Марлен Дитрих газеты хоронили ее неоднократно. И когда она действительно умерла в 90 лет, ни у кого не возникло сомнений в естественности исхода. И вот сейчас возникла версия самоубийства. Марлен покончила с собой, полагает ее биограф Дэвид Брет, англичанин, живущий в Париже и с 1988 года находившийся в постоянном контакте с бывшей знаменитостью.

Перестав сниматься и прекратив эстрадную карьеру, она укрылась в Париже и обрекла себя на одиночество. Иной раз у нее появлялось желание напомнить о себе, дать интервью. Даже близкие друзья, знавшие ее секретный номер телефона, но звонившие без письменного уведомления, слышали в ответ: «Вас неправильно соединили».

И только биограф Дэвид Брет продолжал общаться с актрисой практически до ее кончины. В последние три месяца она звонила ему чуть ли не по шесть раз в день. Эти беседы и дали ему повод предположить, что она добровольно покинула этот мир.

К теме самоубийства Марлен Дитрих возвращалась постоянно, вспоминая известных актрис — Грету Гарбо, Лили Пальмер и Джуди Гарленд, покончивших с собой.

— Если я это сделаю,— говорила она Брету,— то все произойдет быстро и безболезненно. Я хорошо пожила, и родственники меня поймут.

За день до смерти она позвонила биографу:

— Я хочу попрощаться и сказать, что я люблю тебя и могу теперь умереть.

Дэвид Брет записывал все их беседы. Она сама на этом настаивала, только с условием, что он опубликует записи после ее смерти.

Она не боялась смерти, не верила в загробную жизнь, но верила зато во «второе пришествие» и, смеясь, восклицала:

— Бог ты мой, когда я вернусь, сколько знакомых мне надо будет навестить!

Итак, Дэвид Брет считает: «Она хотела «застраховать» свою жизнь по примеру бессмертных богов и подготовилась к смерти заранее. Думаю, что она приняла какой-нибудь порошок».

БОНН.

Фото «Пари-матч».

ПОЛЕТ ПУСТОЙ БУТЫЛКИ...

Виктор ВОЛОДИН, «Известия»

37 процентов румын не знают, что при встрече надо говорить «добрый день», 15 процентов не закрывают за собой дверь, 42 процента закрывают ее ударом ноги, а 10 — хлопают ею изо всей силы, пишет газета «Ромыния либерэ», сославшись на институт по изучению общественного поведения в Бухаресте.

В трамвае 28 процентов румын читают газету соседа, заглядывая в нее через плечо. Из них, отмечает газета, 68 процентов составляют те, кто на выборах отдал свой голос за нынешнего президента Иона Илиеску.

Входя в трамвай или автобус, 68 процентов толкаются, 8 — ругаются, 98 процентов из них убеждены, что так и нужно, 2 процента толкаются, чтобы погреться. Из тех, кто толкается при посадке, 25 процентов составляют люди с высшим образованием.

Из 68 процентов граждан Румынии, плюющих и бросающих с балкона окурки и пустые бутылки, лишь 10 процентов получают от этого истинное удовлетворение. Остальные проделывают это из-за маленькой зарплаты и... нелюбви к венграм. 4 процента — по научным соображениям.

Количество румын, внимательно взирающих за полетом пустой бутылки с десятого этажа жилого дома, на 26 процентов больше, чем болгар. 33 процента опрошенных используют нецензурные выражения в любой обстановке. Остальные ругаются либо в день получки, либо в зависимости от настроения.

77 процентов опрошенных женщин и 42 процента мужчин утверждают, что разбираются в политике. На их долю приходится 78 процентов тех, кто матерится, пробиваясь к дверям трамвая, 54 процента, которые плюются, когда ругаются, и 82 процента граждан, считающих, что они всегда правы.

Не совсем веселыми оказались результаты исследования румынского института по изучению общественного поведения. И хотя это только шутка газеты, и в действительности такой организации в природе не существует, румыны пришли к выводу, что в любом вымысле есть немалая доля правды.

БУХАРЕСТ.

БРОНИРОВАТЬ МЕСТА В БРИТАНСКИХ ОТЕЛЯХ НУЖНО ЗАРАНЕЕ

Александр КРИВОПАЛОВ, «Известия»

Взаимоотношения власти нынешней, действующей, и власти ушедшей, отставной, могут порой принимать и комичный оборот, во всяком случае, в Англии, где в наборе средств, позволяющих человеку дорасти до уровня большого политика, обязательно и чувство юмора.

Ну что прикажете делать премьер-министру Джону Мейджору, когда гостиница «Империал» в Блэкпуле, где заседает ежегодная конференция консервативной партии, не располагает лишним номером-люкс для экс-премьера — Маргарет Тэтчер? Все десять апартаментов заняты.

Виновата, конечно, сама Тэтчер. Она поначалу планировала провести на слете тори всего один день — без ночевки. Однако в последний момент ее помощники попросили администратора «Империала» выделить почетной гостье люкс. Программа пребывания леди несколько расползлась.

Кто же из десяти обитателей престижных апартаментов первым проявит джентльменство? Премьер-министр Мейджор, он ведь лидер партии и не может покинуть гостиницу, являющуюся штаб-квартирой конференции. Мне почему-то казалось, что, скорее всего, рыцарем проявит себя министр иностранных дел Дуглас Хэрд.

Позвонил в блэкпуловский «Империал». Дама, представляющая администрацию, на мой вопрос ответствовала оптимистично. Все обошлось. «По ее положению леди Тэтчер полагался «люкс», и она его получила». «А кто же уступил экс-премьеру свои апартаменты?» «Не знаю». В элитных британских отелях свои секреты охраняют, как государственные.

«Дейли телеграф», рассказывая об этой коллизии, не без ехидства смакует подробности предстоящего визита другой знаменитости — первого и последнего президента бывшего СССР Михаила Горбачева. Он, судя по всему, подготовлен гораздо лучше, чем посещение Блэкпула леди Тэтчер.

Супруги Горбачевы должны посетить Великобританию в декабре. Но все уже зарезервировано — и отели, и места встреч. Организатор поездки — Джонатан Смит, известный, в первую очередь, как покровитель спортсменов, особенно игроков в крикет и футболистов.

Пятидневный марафон Михаила Сергеевича и Раисы Максимовны по Соединенному Королевству включает посещение Эдинбурга, Кардиффа, Лондона, Бристоля и Оксфорда. Средства, собранные в ходе публичных выступлений бывшего президента, должны пойти в фонд его имени.

«Хотя Горбачев сыграл не лучшую роль во время недавних московских событий, он способен все же собрать на свои лекции много людей»,— пишет «Дейли телеграф».

В минувшее воскресенье Михаил Горбачев по спутниковой связи дал в Москве интервью для популярной телепрограммы «Завтрак с Фростом». Бывший президент сказал, что предстоящие выборы в новый парламент России не могут быть, по его мнению, демократичными.

Лондонская «Таймс» так оценила это интервью: «Михаил Горбачев сделал все, чтобы осудить своего воспреемника и намекнул, что может сейчас попробовать снова вернуться к власти».

ЛОНДОН.

МАТЬ И ДОЧЬ ВСТРЕЧАЮТСЯ ЗА РЕШЕТКОЙ

Деб РИКМАНН, Ассошиэйтед Пресс

Ранним субботним утром пятилетняя дочурка Рошель Гильем выходит из дома и усаживается на скамейку в ожидании автобуса, который доставит ее к воротам женской тюрьмы штата Мэриленд...

Там ее мама, которой едва минуло 25, отбывает 10-летний срок за разбойничье ограбление. Но девочка едет не просто на свидание: она торопится на очередное собрание женского скаутского отряда.

Рошель Гильем входит в число тридцати с лишним заключенных исправительной женской колонии, которые вступили в скаутский отряд. Такие отряды создаются в рамках первой в США программы под условным названием «Герл-скауты за решеткой». Цель программы, получившей полное одобрение и поддержку властей, дать матерям-преступницам шанс остаться матерями и облегчить их детям горечь разлуки.

Многие матери арестовываются прямо на глазах их детей. Они видят, как незнакомые люди уводят куда-то их мам, и совершенно не представляют, что происходит с ними дальше. Точнее, представляют худшее — что мамы сидят в тюрьме на цепи, голодают и подвергаются избиениям. Чем младше ребенок, тем страшнее его фантазии. Под их воздействием он либо впадает в депрессию, либо пребывает в состоянии патологического страха. Если с самого начала не попытаться смягчить столь тяжелую психологическую травму, то ребенок превращается в потенциального преступника.

Вот почему представители различных юридических и правовых организаций решили разработать довольно необычную программу. На ее осуществление Национальный институт правосудия в Балтиморе выделил более 15 тысяч долларов. Начатая в ноябре прошлого года, программа проводится при непосредственном участии американской Организации герл-скаутов, объединяющей 2,6 миллиона женщин и девушек по всей стране.

— Мы были просто обязаны что-то сделать,— говорит Мэри-Роз Мейн, директор организации.— Ведь, став взрослыми, дочери преступниц в большинстве случаев идут по материнским стопам и тоже попадают за решетку. Необходимо предпринять все возможное, дабы разорвать этот порочный круг.

Женщины-скауты мэрилендской тюрьмы собираются дважды в месяц по субботам, ровно в 9 часов и обсуждают свои семейные проблемы. В 10.30 поезд из Балтимора привозит их девочек, которые получают возможность побыть наедине с матерями около 15 минут. После этого отряды разделяются на три возрастные группы, в которых старшие в течение двух часов ведут с младшими беседы о здоровье, сексе, наркотиках. Благодаря этим встречам мамы и дочки преодолевают свою разобщенность и как бы заново узнают друг друга.

Разумеется, не стоит думать, будто эта программа является панацеей от всех бед, порождаемых женской преступностью. Это лишь первый шаг к решению проблемы, но шаг отнюдь не символический, матери, отгороженные от общества тюремной решеткой, но неизменно желающие своим детям лучшей доли, сегодня получают реальную возможность предотвратить повторение своих неудавшихся судеб.

БАЛТИМОР.

ОРГАНИЗАЦИЯ РЕАЛИЗУЕТ КВАРТИРЫ В СТРОЯЩЕМСЯ ДОМЕ В БЛИЖАЙШЕМ ПОДМОСКОВЬЕ.
ФОРМА ОПЛАТЫ - ЛЮБАЯ.
Тел. (095) 235-67-60

НПО "Техника" поставляет новые универсальные металлорежущие станки:
• токарно-винторезные типа 1К62Д;
• вертикально- и горизонтально-фрезерные;
• плоскошлифовальные;
• настольно-сверлильные;
• деревообрабатывающие.
Обращаться: 454087 Челябинск, ул. Троицкая, 1в
Тел/факс: (3512) 34-94-89
Тел. в Санкт-Петербурге: (812) 292-49-72

А/О «КАНТАР» ЛТД
реализует со склада в г. Москве
ШАМПАНСКОЕ «Помпадур»
полусладкое
0,75 л
Минимальная партия 10 коробок. Оптовым покупателям предоставляется скидка.
Цена - $2.15
Тел.: (095) 152-3026
Факс: (095) 152-3026

SWISSINVEST S.A.
Швейцарская надежность для российского бизнеса.
НАША КОМПАНИЯ ПОМОЖЕТ ВАМ:
★ разместить Ваш валютный депозит под 12-15 % годовых,
★ открыть секретные номерные счета в солидном швейцарском банке,
★ извлечь выгоду из векселей, аккредитивов, товарных запасов и других ценных бумаг,
★ получать наличными любые суммы за рубежом,
★ иметь полный финансовый сервис, в т.ч. кредитные карточки: American Express, Visa, Mastercard.
Звоните нам в наше Будапештское бюро, там говорят по-русски
Тел: (361) 266-66-24
(361) 266-66-25
Факс: (361) 266-01-77

АО "Интрас" продает АРМАТУРНУЮ СТАЛЬ
ГОСТ 5781-82, AIII, 35ГС со склада в Москве.
Тел.: (095) 928-49-54.
Телефакс: (095) 921-30-58

«TVERTNE»
Завод "ТВЕРТНЕ" изготавливает пивоваренное оборудование
(варочные отделения) производительностью от 500 до 10 000 л в смену.
Поставка по железной дороге после оплаты.
Наш адрес: Латвия, 1004 Рига, Виенибас гатве, 20
Тел.: 61-36-55, 62-29-98, 61-39-05
Факс: 613655

АО "ИНФОПРО"
Компьютеры со склада в Москве.
Европейское качество и гарантия.
Конфигурация по выбору заказчика.
Оплата в рублях по курсу ММВБ+6%.

Наши цены:	
286/20/1/40/SVGA/256/1.44/1.2	620$
386 SX/33/2/40/SVGA/512/1.44/1.2	710$
386 SX/33/2/120/SVGA/1.44/1.2	785$
386 DX/387/40/4/128/120/SVGA/512/1.44/1.2	990$
486 DX/33/4/256/120/SVGA/512/1.44/1.2	1280$
486 DX/50/4/256/120/SVGA/512/1.44/1.2	1430$
486 DX2/66/256/120/SVGA/512/1.44/1.2	1520$

При оптовых закупках предоставляются скидки.
Наш адрес: Москва, Страстной б-р, д.8 (м. "Чеховская")
Тел.: (095) 229-08-66, 229-97-61

Из почты международных отделов

Подозреваемые— еще не террористы

В «Известиях» от 1 октября 1993 г. (№ 187) было напечатано сообщение о последних обстоятельствах, связанных с гибелью американского самолета над городом Локерби в 1988 г.

Мы высоко ценим Вашу уважаемую газету и благодарим за большой интерес и внимание к новостям из нашей страны, но, к большому сожалению, мы заметили грубую ошибку, допущенную «Известиями» в самом заголовке этого сообщения. Там сказано, что два подозреваемых ливийских гражданина являются террористами. И хотя мы уверены в доброжелательности работников Вашей газеты, мы считаем, что таким серьезным изданиям не следует допускать подобных ошибок.

Общеизвестно, что указанные два гражданина Ливии являются только подозреваемыми в этом деле. Ни в одном из касающихся его документов, включая решения Совета Безопасности, ни в средствах массовой информации они не фигурируют под столь унизительными эпитетами.

Исходя из юридического правила о презумпции невиновности, трудно понять, как «Известия» могли навесить ярлык террористов людям, не представшим перед судом и даже перед следственными органами.

Мы надеемся, что такая ошибка более не повторится.

Информационный отдел посольства Ливии.

Солженицын задел наши национальные чувства

В вашей газете опубликованы высказывания г-на А. Солженицына о национальных республиках, которые, по его словам, «возомнили, что они суверенны, что свободны» («Известия», № 190). Эти слова носят откровенно шовинистический, расистский характер, оскорбляют национальные чувства нерусских народов.

Не вступая в научный спор, считаем лишь необходимым ответить через вашу газету господину Солженицыну: в том, что башкиры (якуты, карелы) в своей республике сегодня оказались в меньшинстве, они не виноваты. Это своего рода трагедия для них. Когда-то здесь действительно проживали в основном башкиры. Об этом в свое время (922-й год) писал арабский путешественник Ибн Фадлан, то же подтверждают и итоги переписи населения края, которые периодически велись при царе и после него.

«Ни одна из народностей России не потратила столько усилий и крови, чтобы отстоять свою старину, свои исконные права на занятые земли и угодья, свой национальный быт, как башкиры. В неравной борьбе она понесла огромные количественные, материальные и, несомненно, духовные потери, но при том выявила свою этническую устойчивость, сумела сохранить многое из своего национального наследия». Эти слова тоже принадлежат известному русскому человеку. Их написал видный историк, академик Любавский в своей книге «Очерки о башкирских восстаниях XVII—XVIII веков».

И то, что сегодня больше половины всех башкир оказались за пределами своей республики, границы которой определялись в Москве,— это тоже для них трагедия.

Относительно «первых лиц»: председатель Верховного Совета М. Г. Рахимов по национальности башкир, председатель Совета Министров А. Я. Копсов — русский. Из более чем 250 депутатов Верховного Совета: 95 башкир, 99 русских, 61 татарин, 10 украинцев, 2 белоруса, 4 чуваша, 2 марийца, 2 удмурта и т. д. Так кто же правит Башкирией?

С уважением

Марат АБУЗАРОВ, руководитель Пресс-службы Президиума Верховного Совета Башкортостана.

«По меткому выражению Маркса»

Визит в Россию премьер-министра Турции Тансу Чиллер был широко освещен «Известиями» (материалы в номерах 192 и 194). В интервью газете госпожа Тансу Чиллер делится с читателями своим мнением о положении дел в Закавказье, в Нагорном Карабахе. Естественно, это также и точка зрения турецкого правительства. Никого, конечно, не удивляет, что оно в конфликте между Карабахом и Азербайджаном целиком на стороне последнего.

Возмущает другое. В своих интервью, и особенно в первом, госпожа Т. Чиллер позволила себе оскорбительные высказывания в отношении армян, неоднократно назвав их террористами. Хотелось бы спросить: как может Турция, это, по меткому выражению Маркса, карахисарское — разбойничье государство, выстроенное несколько веков назад на страданиях армян и греков, обвинять армян, чьи корни уходят к истокам земной цивилизации, в терроризме? Всемогущее время еще не смогло уничтожить городов и сел, построенных на территории нынешней Турции греками и армянами. И хотя на развалинах христианских церквей и храмов там давно выстроены мечети, в памяти людской еще стоит звон их колоколов, а в сердцах продолжает жить память о безвинно истребленных предках.

Какой же ханжеской психологией надо обладать, чтобы хладнокровно истребить целый народ (геноцид против армян 1914 года), а по истечении некоторого времени назвать его представителей террористами? Я, конечно, понимаю, что сейчас настало время плюрализма мнений. Но почему-то «Известия» в данном конкретном случае очень уж односторонне исповедуют этот «продукт нового мышления».

Тер МАНУКЯН.

СТАВРОПОЛЬ.

Китаю следует дать политический, а не ядерный ответ

Я обращаюсь к своим американским коллегам в связи с новой ситуацией, возникшей после испытания ядерного оружия в Китае близ озера Лоб-Нор. Наша позиция однозначна — это испытание мы осуждаем. Вместе с тем я думаю, что это событие является своего рода подарком для проядерных сил и в России, и в США, и во Франции, и в Англии. Меня крайне обеспокоило заявление госсекретаря г-на Уоррена Кристофера со ссылкой на президента Клинтона о том, что США готовы к проведению ограниченного числа испытаний в Неваде. Если это реализуется, то за этим, несомненно, последуют взрывы на Новой Земле и Муруроа. Уникальная политическая ситуация одновременного моратория четырех ядерных держав будет разрушена.

Тем самым мы будем ответственны за стимулирование распространения испытаний ядерного оружия среди тех стран, которые обладают соответствующими наработками (Северная Корея, Пакистан, Индия, Иран, Ирак, Израиль, ЮАР, Аргентина, Бразилия). Опыт испытаний ядерного оружия говорит о том, что первые 8—12 лет испытания проводятся в атмосфере и на поверхности. Таким образом, пятерка ядерных стран окажется ответственной за косвенное стимулирование нового витка радиоактивного загрязнения планеты.

Согласно подсчетам академика Андрея Сахарова, наземные взрывы 1945—1983 годов ответственны за гибель от рака и лейкемии 4—5 миллионов жителей планеты. Как генетик, я должен добавить к этому факт генетического груза, наследственные болезни, которые будут сказываться в течение многих поколений.

Я очень надеюсь, что коллеги в США будут искать пути для того, чтобы убедить президента Клинтона в необходимости искать политический, а не ядерный ответ на крайне несвоевременную акцию Китая.

Николай ВОРОНЦОВ, вице-президент Академии естественных наук.

Вопросы по делу о валютных счетах

Я постоянный читатель вашей газеты. Внимательно наблюдая за событиями, разворачивавшимися недавно вокруг бывшего вице-президента Российской Федерации, я внимательно ознакомился со статьей Александра Шальнева «Скандал вокруг валютного счета, вопросы обвиняющей стороне» («Известия» № 162).

У меня также возник ряд вопросов, дополнительно к вопросам Шальнева, после ознакомления с документами, опубликованными в «Известиях» № 160, на которые хотелось бы иметь ответы, а именно:

1. Кто такой Чарльз Джексон, где он проживает и почему в его руках оказался подлинник трастового договора между А. Руцким и Б. Керретом?

2. Почему Чарльзу Джексону (и ему ли лично) понадобилось именно в августе 93-го года снимать копию с этого документа и нотариально заверять в Торонто (где проживает Якубовский)?

3. В тексте трастового договора (в конце его) указывается, что подписан он 24 августа 91-го года, А. Руцким и Б. Керретом в присутствии свидетелей. Кто эти свидетели и где они сейчас находятся? (См. документ под № 4 в «Известиях» № 160 от 25.8.93 года).

4. Какое отношение к этому документу (к подлиннику и его копии) имеет Дмитрий Якубовский, кроме того, что он проживает в Торонто, где у нотариуса был заверен этот документ?

Подполковник в отставке В. БЕЛОУСОВ.

МОСКВА.

ТРАГЕДИЯ В АТЛАНТИКЕ

Свидетельство доставленного в Кейптаун единственного оставшегося в живых моряка «Полесска»

Леонид ШИНКАРЕВ, «Известия»

17 сентября 1993 года в 4 часа по Гринвичу в Южной Атлантике в районе скалистого острова Гоф, примерно на полпути от Буэнос-Айреса до Кейптауна, в кромешной тьме, пронизанной дождем и мокрым снегом, под грохот волн, одинокий в ночи потонул теплоход «Полесск» [Балтийское морское пароходство].

К месту кораблекрушения торопились суда «Бунга Салаши» [Малайзия], «Петробалк-Партнер» [Норвегия], «Генерал Багратион» [Грузия], «Новоклав-4» [Новороссийск], «Ульям Форстер» [Санкт-Петербург]. Даже в штиль им было бы ходу 30—35 часов, но океан не унимался.

Первым в районе бедствия появился самолет С-130 («Геркулес») береговой охраны острова Вознесения [Великобритания]. Он нес в воздухе патрульную службу, его по радио развернули к месту кораблекрушения. До цели [41 градус 41 мин. ю. ш. и 17 градусов 21 мин. з. д.] лету было часов шесть, горючего хватало. Береговая охрана подняла самолет-танкер и дозаправила С-130 на пути к острову Гоф. Облачность закрывала поверхность моря, только в просветы летчикам удавалось обнаружить на воде два десятка человек. Из них шестеро подавали признаки жизни.

С борта С-130 сведения передавали спешившим в квадрат судам, но морская дорога была долгой. Только на второй день в район кораблекрушения подоспел танкер «Бунга Салаши». Малайзийцы сумели поднять на борт двух моряков. Токарь-моторист Александров, не приходя в сознание, умер. Старший моторист Алтухов был жив, нужна была медицинская помощь, но врача на борту не было. «Бунга Салаши» пошел к вулканическому острову Тристан-да-Кунья, самому близкому из обитаемых островов.

24 сентября «Бунга Салаши» с русским моряком ошвартовался в Кейптаунском порту. Представители морских компаний Южной Африки и Великобритании, уполномоченные Балтийским пароходством, привезли моряка на Ван-Рибек-стрит, в Генеральное консульство России, желая услышать через переводчика, как удалось 43-летнему моряку продержаться в холодной воде 32 часа. Алтухов говорил, как бы припоминая слова, еще не вполне пришла к нему речь, но мало-помалу, возвращаясь в свою языковую стихию, он рассказал, что случилось в ночь, унесшую 30 жизней.

Я был в тот день в Кейптауне в Генеральном консульстве и записал на магнитофон свидетельство Юрия Алтухова. «Старались судно спасти и, наверное, какой-то момент упустили...»

Шторм в районе острова Гоф

«Полесск», построенный в Германии в 1974 году, ничем не отличался от подобных теплоходов: вытянутый на сто пятьдесят метров, с пятью трюмами, вмещающими до двенадцати тысяч тонн груза, он успел побывать на многих широтах. Меры по безопасности вполне отвечали требованиям регистра и международной конвенции, принятой после гибели «Титаника». По бортам шлюпочной палубы свисали на изогнутых поворотных стойках готовые к спуску моторные спасательные шлюпки, имелись два надувных плота (дополнительный хранился в носовой части), гидротермокостюмы, спасательные жилеты, пояса, круги. Радиорубка была оснащена передатчиками, приемниками, радиотелефонной станцией, аварийным спутниковым радиобуем, множеством другой аппаратуры.

Еще в мае экипаж с капитаном Гусевым принял в Гамбурге у сменщиков «Полесск», тогда работавший на линии между Европой и островами Фиджи, Новая Зеландия, Новая Каледония. В августе стояли на доковом ремонте в Монтевидео. Моряки закупали женам и дочерям дешевые здесь нутриевые шубы или дубленки, готовясь в октябре из Сингапура вернуться в Россию. Со 2 по 11 сентября в Буэнос-Айресе загрузились костной мукой, стальными трубами, другим товаром. Впереди был Дурбан и порты Юго-Восточной Азии. Полная загрузка обещала безмятежное плавание.

11 сентября «Полесск» оставил Южную Америку и взял курс на Южную Африку. Как потом установила комиссия, выбранный путь следования по дуге большого круга соответствовал рекомендованному для круглогодичного плавания в этой части Атлантики. Кто знал, что в районе вулканического острова Гоф, в 2200 морских милях от Кейптауна, в ночь с 16 на 17 сентября судно попадет в тяжелый шторм. Дул резкий ветер, волны высотой до девяти метров опасно раскачивали судно. Крен достигал 20, 30, 50 градусов. После полуночи теплоход лег на правый борт и в исходное положение больше не возвращался.

Моряки пытались убрать или хотя бы уменьшить крен, перекачивали балласт с правого борта на левый, но судно как будто уснуло на боку. По-видимому, при крене костная мука сместилась в полуторатонных полиэтиленовых мешках, утрамбовалась в новом положении и не давала судну выпрямиться. Время было спускать спасательные шлюпки, но при крене в 50—52 градуса шлюпка левого борта оказалась на такой высоте, что вывалить ее за борт было невозможно, а шлюпка притопленного борта, освободи ее от стойки, была бы разбита о борт. Но даже надевая гидротермокостюмы, матросы надеялись, что покидать теплоход не придется.

Из рассказа Алтухова (диктофонная запись):

«Я запомнил время, когда остановилась машина. Это записали в бортжурнале — 2 часа 10 минут. Рядом со мной стояли стармех Семкин («дед»), электромеханик Хабибулин, второй механик Шевцов, в дверях — помощник механика Черный. Дед сказал второму: «Петрович, запиши остановку двигателя». Ручки не оказалось, все со стола смело. Я увидел: на щитке пульта управления воткнут в щель карандаш и, перебирая руками по канату, достал карандаш, протянул второму. Обсуждали, как сформулировать. Записали: остановка машины из-за остановки вспомогательных механизмов — их залила вода.

Через коридоры надстройки выбираться было уже невозможно, пытались идти по трапам через машинное отделение. Передо мной карабкался Черный, я за ним, мы дружили и держались вместе. На палубе были капитан, старпом, четвертый помощник, два матроса. «Как с документами?»—спрашивал капитан. «Все в порядке, — отвечал старпом, — как положено». Я понял так, что судовые документы запакованы, в случае чего они будут на плаву и сохранятся.

Еще говорили, что лучше быть на главной палубе. Если судно перевернет, здесь меньше конструкций, могущих помешать движению или повредить гидротермокостюм. Капитан и старпом стояли в спасательных жилетах. Я спросил старпома: «Сергеич, а костюм-то... Там в коридоре лежат, давай принесу». «Не надо,— говорит, — у меня есть».

Судно кренилось все больше, мы ходили по борту, как по палубе. Было около четырех утра, ветер не унимался, ночные волны продолжали биться о теплоход, вокруг были темень, и дождь, и снег, когда я ощутил, что судно уходит у меня из-под ног, ускользает легко и стремительно, носом вниз. Я успел еще ногами перебрать несколько шагов перед тем, как теплоход отъехал от меня. Оказавшись по грудь в воде, я видел картину фантасмагорическую: освещенный теплоход, с бортовыми и топочными огнями, с освещенными палубами, освещенными иллюминаторами, исчезает, сгущая вокруг темноту».

Потом комиссия признает, что причиной гибели судна была, скорее всего, потеря остойчивости при попадании на попутную волну, по длине близкую длине борта, высотой более семи метров. Ситуацию осложнило попадание при крене забортной воды в трюмы.

С-130 над районом бедствия

Капитан передал тревожный сигнал всем, кто мог услышать. До Петербурга радистам пробиться не удалось, сигнал приняли находившиеся в Атлантике суда «Новомосковск» и «Сергей Киров». Тогда же около 4-х утра они ретранслировали радиограмму Балтийскому морскому пароходству. Петербург связался с морскими спасательно-координационными центрами Южной Африки, Великобритании Голландии, Фолклендских островов, с агентскими фирмами Бразилии и Аргентины. Тогда-то береговая охрана острова Вознесения (Ассеншен) направила патрулировавший воздушное пространство С-130 в район бедствия.

В Кейптауне сотрудники «Координационного центра по спасению на морях» майоры Эвертс и Стейн установили связь с кораблями в Южной Атлантике. По их информации, первые суда могут достигнуть района бедствия в лучшем случае ночью или в первой половине следующего дня.

Из телеграммы Генерального консульства в Кейптауне в Москву (17 сентября 20 часов 15 минут, время местное): «В 18.00 к месту аварии прибыл самолет С-130 ВВС Великобритании. На 20.00, по информации майора Стейна, самолету удалось обнаружить один спасательный плот и одну шлюпку без людей. Зарегистрировано наличие радиосигнала, однако его источник пока не обнаружен. Первым к месту аварии должно подойти малайзийское судно «Бунга Салаши» (расчетное время 23.30 по Кейптауну, 17 сентября). Остальные суда смогут прибыть в район аварии около 11—12 часов по Кейптауну завтра, 18 сентября. По информации Стейна, британским самолетом обнаружены обломки и масляное пятно на поверхности».

Из рассказа Алтухова:

«В ночи мерцали огоньки — светились лампочки на макушке капюшонов. Волны разбросали людей на большом пространстве. Мимо меня проплыл затопленный на две трети контейнер с оборванными цепями, его резко крутило, цепи по бокам громыхали. Я поймал один конец, хотел удержаться за него, но сообразил, что контейнер кидает вверх и вниз, об него стукнуться можно, он все равно затонет, и отпустил. Волны огромные, облака сплошные, в просветах видна луна, в воде светлее, чем вокруг.

Минут через десять я увидел Юру Александрова, крикнул: «Юра!» Он: «Я...». «Давай подплывай!» Мы стали подгребать друг к другу. Он держался за спасательный круг. Когда в воде два, три, пять человек вместе, легче держаться, их обнаружат скорее. Сблизившись, мы сцепились пластмассовыми застежками — «карабинами», теперь нас не могло раскидать далее двух метров друг от друга. Говорили между собой, что спасать будут, сомнений никакого не было. Помню ощущение — все бы ничего, только б вода не проникала к телу, только бы не холод. Вода меня особо не страшила, с детства плавал в бассейне.

Вода все-таки просачивалась сквозь неплотное прилегание капюшона к подбородку, и на изгибе пористой рукавицы у запястья. Через пару часов внутри костюма я весь был мокрый. Это не страшно: мокрый посвоему, своя мокрота теплая, прогретая, только бы свежей воды не поступало. Я искал позы, чтобы зажать щель подбородком, вытягивал руку из перчатки, кулаком прикрывая изгиб.

Часа через полтора, еще темно было, мы увидели Падубоцкого и матроса Бондаренко. Они тоже были сцеплены, навалились грудью на два спаренных бруса, смытых с палубы вместе с аварийным имуществом. Вокруг нас тоже крутились доски, пенопласт, деревянный такелаж, много всякой мелочи, мы все отталкивали от себя, боясь распороть гидротермокостюм. Начальник радиостанции человек пожилой, он больше молчал, мы старались его расшевелить. «SOS» передали?» Передал, говорит. «А судно идет нам на помощь?» Идет, говорит. «Откуда?» — «От берегов Бразилии и Аргентины». Ну, думаю, обрадовал, это неделя хода. «А ближе суда есть?» Он кивнул: есть.

Еще мы встретили буфетчика Иванова и помощника механика Назарова, они тоже подгребли к нам, стали держаться за брусья, на которых лежали грудью Падубоцкий и Бондаренко.

Падубоцкий умер первым.

Я не видел, как это случилось, лежал на спине, смотрел в пасмурное небо, ноги были подняты и поджаты, я даже скрестил их, чтоб было теплее. Слышу голос Юры: «Начальник все уже...»

Анатолий Викторович лежал грудью на брусьях, опустив руки в воду, но признаков жизни больше не подавал».

Я слушаю Юрия Алтухова и думаю: были бы на наших судах современные спасательные модули, герметически закрытые, как подлодки, возможно, у моряков «Полесска» была бы иная доля. Но бедны российские пароходства...

В середине дня моряки заметили самолет. Он был в отдалении, кружился, ходил галсами. Приближаясь к плавающим, включил прожектора, стал посылать проблесковые огни, как маяк. В костюмы моряков вшиты светоотражательные элементы, отвечающие на яркие вспышки собственным светом, помогая летчикам заметить фосфоресцирующее пятно. Алтухов расстегнул оранжевый спасательный пояс, стал им размахивать, его товарищи тоже старались, как могли, обнаружить себя. Но самолет исчез в облаках.

Во второй половине дня умер Бондаренко.

«Ребята, — говорил, — мне плохо, мне плохо...». Донесся странный смех или вроде как смех, Анатолий задергался, стал что-то говорить невнятно, и скоро смолк. Больше мы его не слышали».

К вечеру снова возник самолет, стал кружить над районом. Он был то точкой в небе, то приближался, пролетал так низко, что видны были иллюминаторы и открытая дверь. Самолет сбросил горящий бенгальским огнем фальшфеер, но находившимся в воде, как в тугой яме, ничего не видно было, кроме струйки дыма. Моряки кричали самолету: «Э-э!»

На большее не было сил.

«Ну, думаю, все, больше не вытянем. К ночи напала дрема, по телу разливалось тепло, пришла сонливость. Я знал по литературе, что при обморожении это опасный симптом, так уходят из жизни. Мысль об этом заставляла менять позы и не давать себе расслабиться.

Примерещилось машинное отделение и покрашенный в серебрянку утиль-котел. Он вырабатывает пар, от него всегда пышет теплом. Как бы хорошо прижаться к нему. «Юра, — повернулся я, — пойдем к стармеху, пусть поставит на котел...». — «Ты чего?», — ответил Юра, и мои галлюцинации исчезли».

Ночь в океане

Их качало на волнах, как резиновые мячики, вверх и вниз, било водой, заливало пеной, приходилось как бы выталкивать себя из воды, снова устраиваться поудобнее. Ночью шел крупный град, лицо закрывали перчатками. Но этого можно было не делать: по словам Алтухова, боль притупилась, неприятнее было таянье града на воде, когда к телу проникал с водой холод. Где-то в полночь подал голос буфетчик Серега: «Ребята, вы мужики, хоть немного пожили, а я молодой, еще ничего не успел...».

Сергею Иванову было 24 года.

Под утро над головами закружили альбатросы. Птицы садились на воду, подплывали совсем близко, подплывали «нагло», сказал Алтухов. «У меня было желание схватить птицу за ногу, оторвать ей голову, выпить кровь и согреться. Я пытался одной рукой дотянуться, но рука дрожала, альбатрос выскальзывал».

Часов в 8 утра появился самолет Б-62, посланный с Фолклендских островов. Шесть часов понадобилось ему, чтобы добраться до района бедствия. Обнаружив на волнах следы кораблекрушения, самолет тоже сбросил горящий фальшфеер, и ушел, видимо, облетать соседние воды. «Когда над тобой самолет, есть надежда, что ищут, не бросили. В воде ты абсолютно беспомощный и думаешь, что тебя только извне могут спасти».

Через пару часов самолет вернулся, стал пускать ракеты. Когда волна приподняла Алтухова на гребень, он посмотрел в сторону пуска ракеты и увидел на горизонте точку, похожую на кончик заточенного карандаша. Понял: это корабль. Прошло немало времени, когда танкер приблизился. Над водой нависла гигантская тень «Бунга Салаши».

Малайзийские моряки, сгрудившись на палубе, что-то кричали Алтухову и сцепленному с ним Александрову, бросали спасательные концы, но люди на воде поймать их не могли. Трижды танкер разворачивался, повторял попытку, только на четвертый раз Алтухов ухватился за конец и всеми силами, которые еще оставались в нем, намотал конец на правую руку. С палубы теплохода быстро подтягивали моряков. «Юра, помогай подгребать», — просил Алтухов. «Все, не могу больше», — сказал Александров.

«Бунга Салаши» идет к Тристану-да-Кунья

«Очнулся я в спортзале, лежу на матрацах, над головой баскетбольная сетка, надо мной лица вроде китайского происхождения. Голова чумная, не могу понять, где нахожусь. Мне дали пить, я пил не переставая, и снова потерял сознание. Очнулся, мне говорили, часа через два, меня рвало водой и чем-то черным. Юры рядом не было. Потом мне рассказали, что Юра в сознание не приходил. Ему делали массаж сердца и искусственное дыхание, но помочь ничем не могли. Юру положили в морозильную камеру».

«Бунга Салаши» взял курс на Тристан-да-Кунья, где в рыбацком поселке живут три сотни человек и есть островной госпиталь. Через сутки теплоход стал на рейде самого крупного из четырех вулканических островков. На борт поднялся местный врач, увез русского моряка на катере. После обследования и первой помощи, убедившись, что моряк в силах продолжить странствие, островитяне вернули Юрия на малайзийское судно.

Из телеграммы Генерального консульства России (Кейптаун) в Москву: «По сообщению Координационного центра спасения на море поиски членов экипажа «Полесска» в течение 19 сентября 1993 года оказались безрезультатными. Спасательные работы были прекращены с наступлением темноты, и все суда, принимавшие участие в поисках, покинули район бедствия. Два члена экипажа «Полесска» (один из которых жив), поднятые на борт судна «Бунга Салаши», доставлены на остров Тристан-да-Кунья, где спасенному моряку оказывается медицинская помощь».

«Новоклав-4» и «Генерал Багратион» в районе бедствия продолжали поиски еще три дня.

Так и остались в пучинах Атлантики, на донных скалах, как на постаментах, российские моряки. За тысячи миль отсюда, в Лондоне, во Дворце старейшей страховой компании Ллойда, по установившейся традиции три раза ударит колокол, поминая «Полесск», как поминают здесь все погибшие корабли, под каким бы флагом они ни плавали. И мы помолчим, подумав о людях, чьи жизни сегодня уносит стихия — единственное на свете зло, за которое нам, может быть, простится, что не сумели предотвратить.

Пока материал готовился к печати, Алтухов прилетел в Санкт-Петербург. Привезли и тело Александрова. Погибшего отпевали в Морском Никольском соборе. Скорбные жены моряков «Полесска» держали руку Алтухова, поглаживали его пальцы, надеясь, что тепло его руки еще хранит тепло их любимых. Священнослужители готовы были отпевать каждого из тридцати моряков, но согласились отпевать своих только двенадцать семей. Другие продолжают верить, что мужья или сыновья живы.

Помоги им, Господи.

И пока хотя бы кто-то один живет надеждой, я не смею назвать всех 30 моряков «Полесска» погибшими. Приведу только судовую роль: капитан Дмитрий Гусев, старший помощник Сергей Куприн, 2-й помощник Борис Сергеев, 3-й помощник Валерий Самойлов, 4-й помощник Владимир Докучаев, старший механик Василий Семкин, 2-й механик Владимир Шевцов, 3-й механик Владимир Ступок, 4-й механик Виктор Панов, рефрижераторный механик Александр Котельников, электромеханик Тамр Хабибулин, начальник радиостанции Анатолий Падубоцкий, радиооператор Андрей Мельник, судовой врач Александр Медведев, боцман Олег Иванов, старший матрос Виктор Прадывляный, матросы Александр Сычев, Анатолий Бондаренко, Николай Русинов, Николай Тимофеев, старший моторист Юрий Алтухов, помощники механика Евгений Назаров, Николай Черный, Вячеслав Семенов, токарь-моторист Юрий Александров, старший электрик Виктор Еремеев, повара Василий Андриченко и Валерий Зеремов, буфетчик Сергей Иванов, дневальный Игорь Чернышев.

КЕЙПТАУН — МОСКВА.

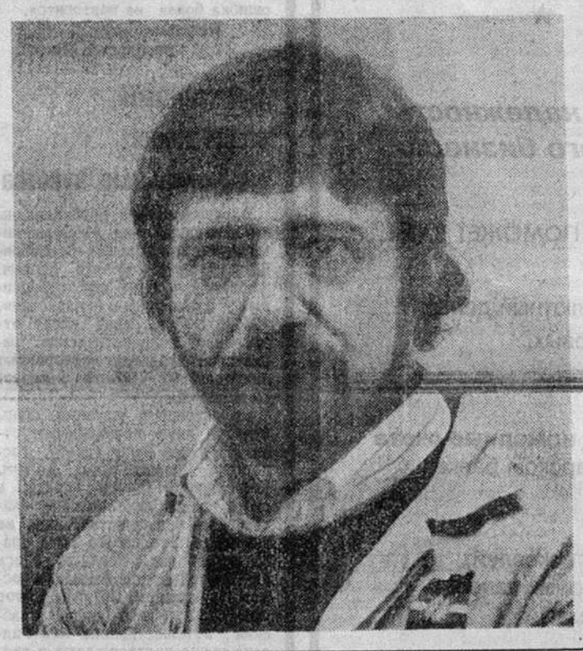

На снимке: Юрий Алтухов; примерная точка в Атлантике, где затонул «Полесск».

Фото автора.

Недорогие магнитолы и аудиокассеты
Всегда в наличии не менее 10 моделей со склада в Москве
FUGISON AISTAR LEVIS OSAKA SUNNI TRIDENT
Гарантии на все поставки.
АО "ТЕМПИНВЕСТ", Москва
Тел/факс: (095) 939-29-26

Акционерное общество "Димако" продает новые микроавтобусы РАФ по цене завода-изготовителя.
Тел.: (095) 924-59-88
Факс: (095) 9258163
ДИМАКО

ВАРЕНЬЕ SAARIONEN стеклянная банка 700 г
СЫР SILVA 200 г
Контейнерная доставка по СНГ. 278-0180 278-4401 487-2088

ИТАЛЬЯНСКАЯ ОБУВЬ
САПОГИ, ПОЛУСАПОЖКИ, ТУФЛИ
КОСМЕТИКА ПРОИЗВОДСТВА ГЕРМАНИИ
СО СКЛАДА В МОСКВЕ
ВОЗМОЖНЫ КОНТРАКТНЫЕ ПОСТАВКИ
Фирма «И.К.С.» (095) 202-40-63, 202-86-69, 229-08-75.

ВОДА, КОНСЕРВЫ, КОЛБАСЫ, ОДЕЖДА
Фирма "Партнер" совместно с АО «Фирма Находка Плюс» предлагают со склада в Москве:
ВОДА фруктовая 1,5 л и СОКИ (Германия);
КОНФЕТЫ московских кондитерских комбинатов;
СИГАРЕТЫ США "Boy", "BOND", "MARLBORO";
КОЛБАСЫ вареные в вакуумной упаковке производства Австрии;
КОНСЕРВЫ мясные (Австрия) в ассортименте;
ЖЕНСКИЕ КУРТКИ MicroFibre Berghouse (Голландия) - 249-350$;
КОЖАНЫЕ КУРТКИ "НУБУК" (Голландия) 199-320$;
ПУХОВИКИ натуральные (Голландия) 101$;
ДЕТСКИЕ КУРТКИ на синтепоне (Голландия) - 50$;
Москва, ул. 1-я Новокузьминская, дом 11, 2-й этаж, ул. Народного Ополчения, дом 33.
Тел. (095) 371-27-64, 379-62-65, 379-62-79, 193-03-83, 278-3318.
Факс: (095) 378-02-72
Выходной день - воскресенье.
АО АСС

САЛЯМИ из ДАНИИ
С/К и вареная деликатесная (с оливками, шампиньонами и фасолью) колбаса в вакуумно-пластиковой упаковке со склада в Москве, срок хранения при комнатной температуре 1 год.
А также: Ветчина в ж/банках производства Дании, Кофе растворимый Соки фруктовые 100%
Тел.:(095) 360-80-40, 360-59-40.
SALAMI ДАНИЯ SALAMI

Торгово-промышленная компания "ДДМ"
Продает:
– тракторы МТЗ 80/82, Т-25А, зернопогрузчики, мотоблоки, мини-тракторы, запчасти к ним,
– МАЗы всех модификаций и двигатели к ним,
– холодильники "Минск",
– велосипеды, мотоциклы,
– автомагнитолы "Гродно".
Закупит товары в странах СНГ.
Адрес: 220046 Минск, ул. Радиальная, 40
Телефоны: (0172) 30-56-26, 46-53-83
Тел./факс: (0172) 307390

АО "ГЕЛИКА"
Официальный дилер Московской Табачной Фабрики "Дукат" продолжает реализацию отечественных папирос и сигарет со склада в Москве.
Тел.: (095) 348-15-30, 480-06-57
499-32-77, 352-86-96.

"ИНТЕР—ОБУВЬ"
Осенне - зимняя мужская и женская обувь производства Италии и Германии со склада в Москве.
ул. 2-я Бауманская, д. 9/23, 12-й этаж, офис 1220 (м. "Бауманская")
Тел.: (095) 265-71-08
Факс: 267-34-23

XEROX.
Слово, знакомое с детства.
Фан
ОФИЦИАЛЬНЫЙ ДИЛЕР
• Копировальное оборудование
• Лазерные принтеры
• Пишущие машинки
• Телефаксы
Т./факс: (095) 943-41-01, 192-77-35, 192-77-36.

ПРОДУКТЫ ИЗ АНГЛИИ
СО СКЛАДА В МОСКВЕ ОПТОМ И В РОЗНИЦУ
пиво HOFMEISTER (0,5 л, жестяная банка, 9,0%);
пиво DORFMEISTER (0,33 л, жестяная банка, 5,0%);
вода газированная COLA в пластиковых бутылках (1 л, 2 л);
мясные консервы фирмы SMC (5 видов);
шоколад.
Приглашаем к сотрудничеству региональных представителей.
Телефоны: (095) 213-82-03, 213-54-21
Факс: (095) 214-54-00

Новинка!
ОГНИ ЛАС-ВЕГАСА В МОСКВЕ
Яркая световая вывеска - и никаких хлопот с неоновыми трубками!
ГИБКИЙ СВЕТОВОЙ ШНУР ДЮРАЛАЙТ
Это многообразие цветов, длительный ресурс работы, изображение любых надписей и рисунков!
Приглашаем к сотрудничеству рекламные агентства и мастерские по производству рекламы.
тел.(095) 141-50-48, 975-28-08, 975-28-02, 975-28-04. fax: (095) 208-21-52

ПРЕКРАСНЫЕ СОРТА ИНДИЙСКОГО ЧАЯ
листового, гранулированного и их смеси (для гурманов - с экзотическими ароматизаторами).
Товар - на складе в Москве.
Чай
ПРЕДОСТАВЛЯЕМ крупные оптовые скидки и увеличенные скидки для ароматизированных сортов.
Москва, Садовая - Черногрязская, д. 11/2
Тел./Факс: (095) 208-52-78, 207-73-43

UPGRADE новый уровень Ваших компьютеров
Модернизация AT 286 в AT 386/486
Любые комплектующие для модернизации компьютеров:
✔ системные платы;
✔ компоненты памяти для всех моделей компьютеров и лазерных принтеров;
✔ жесткие диски;
✔ сопроцессоры;
✔ видеоадаптеры.
Полный комплекс услуг по модернизации компьютеров.
115446, Москва, Коломенский проезд, 1а, АО "ПИРИТ"
115-97-91, 112-65-08, 115-97-90, 112-72-10 (факс)
Акционерное общество ПИРИТ
в Днепропетровске (0562) 39-61-52

Салон-магазин

"ЕВРОМЕБЕЛЬ"

предлагает наиболее выгодные в СНГ условия приобретения мебели оптом и в розницу

Престижные, качественные, комфортные мебельные гарнитуры или отдельные предметы в любом наборе из Европы.

Поставка в течение суток.

Форма оплаты – любая.

Телефоны: (095) 474-44-44, 474-44-81
Москва, ул. Малыгина, 9/2

В наших демонстрационных залах можно приобрести практически все для офиса, дома и автомобиля.

Проводится распродажа видеотехники.

AKAI VJ-R110EDG	$235
CANON PC-2	$680
JVC C-14MI	$295
ORION N-300	$180
PANASONIC KX-F130	$470
PANASONIC NV-P01AM	$235
SONY KV-1485MK	$340
SONY KV-2185MK	$520
SONY KV-M2530K	$695
SONY SLV-226EE	$355

ПРОСТО ПРИДИ В СЭЛДОМ

Москва, 2-й Вражский пер., д.5, тел./факс 248-2358

Москва, 12-я Парковая, д.7, тел. 461-5289 факс 463-9772

Санкт-Петербург, Набережная Кутузова, д.10, тел. 275-3167 факс 275-0973

СЛУЖБА ИНФОРМАЦИИ
тел.: (095) 207-1781
208-7882
925-7150
факс: (095) 975-2549

Life is short play hard

Reebok

РибокРоссия
предлагает со складов в Москве оптовые партии самой современной спортивной обуви и одежды

в Москве:(095) 971-7850
FAX:(095) 258-1660

Удобно, красиво, надежно!

И СЕЛУ, И ГОРОДУ!

Признанный авторитет в мировом станкостроении, обладатель символа международной конвенции Gold Star, дипломант международных выставок с сороколетним опытом выпуска сложного оборудования

АЗОВСКИЙ ЗАВОД КУЗНЕЧНО-ПРЕССОВЫХ АВТОМАТОВ

ПРЕДЛАГАЕТ современную, безотказную в работе продукцию:

- мельничные комплексы с подготовительным отделением для помола пшеницы, ржи и других зерновых культур (производительность 1000 кг/час);
- комплекты оборудования для производства растительного масла из семян подсолнечника и других культур (400 и 1000 кг/час);
- машины для шелушения проса и гречихи (150 кг/час);
- установки для измельчения кормов (зерна, кукурузы, гороха – 400 кг/час);
- пресс-автоматы для производства кирпичей безобжиговым методом (700 шт/час);
- автоматы для производства строительных гвоздей (250–525 шт/мин, диаметр гвоздей 2–5 мм, длина 13–150 мм);
- детали из чугунного литья марки СЧ 20 (вес 20–2500 кг);
- гвозди строительные (13–150 мм);
- зонты-автоматы мужские и женские;
- холодноштамповочные автоматы для производства гаек М10–М12, втулок, роликов, колец, подшипников, корпусов свечей зажигания, шаровых пальцев и других деталей.

Гарантийное обслуживание продукции в течение 12–18 месяцев. По заявке заказчика выполняются пусконаладочные работы, обучение и аттестация персонала.

НЕ РАЗДУМЫВАЙТЕ ДОЛГО!
ПОКУПАЙТЕ ПРОДУКЦИЮ АЗОВСКОГО ЗАВОДА КУЗНЕЧНО-ПРЕССОВЫХ АВТОМАТОВ!

Р/с № 000262902 в Азовском отд. ПСБ, МФО 246057, корр/с № 800161205 в РКЦ г. Азова, МФО 246024. Россия, 346740 Ростовская обл., г. Азов, Литейный пр., 2 Телефоны: (863-42) 3-65-84, 3-07-86, 3-87-45, 39-92-90, 39-92-15, 39-92-21 Факс: (863-42) 36797. Телетайп: 123702 Якорь

РАДИОТЕЛЕФОНЫ

- Радиосистемы **SmarTrunk™** фирмы **Selectone** (США) на 30–1100 абонентов
- Выход на городские АТС, на междугородные и спутниковые каналы связи
- От 3 до 16 каналов в диапазонах частот 160 МГц или 450 МГц

РАДИОСВЯЗЬ VHF, UHF, CB

- Системы служебной радиосвязи на базе аппаратуры фирм **MOTOROLA, KENWOOD**
- Большой выбор аппаратуры СВ на диапазон 27 МГц:

автомобильные **MegaJet, Midland**
портативные **Maxon** 27-LP, **Maxon** 27-SP

Фирма РКК

Radio Communications and Computers
Приглашаем дилеров

117330, Москва, а/я 700
Тел.: (095) 220-28-18
231-57-07
Факс: (095) 230-11-07

Фирма РКК обеспечит:
- *поставки, настройку, ввод в эксплуатацию*
- *обучение персонала и гарантийное обслуживание*
- *консультации по применению систем SmarTrunk™*

RC&C

МИКРОДИН

ТОРГОВЫЙ АГЕНТ В РОССИИ КРУПНЕЙШИХ ЕВРОПЕЙСКИХ, АМЕРИКАНСКИХ И ЯПОНСКИХ ФИРМ

ПРЕДЛАГАЕТ ПРОДУКЦИЮ СО СКЛАДОВ В МОСКВЕ:

- вычислительную технику IBM;
- ксерокопировальную технику CANON, RANK XEROX, RICOH;
- факсимильные аппараты EFAX, SOUTHWESTERN BELL;
- телефоны и автоответчики GENERAL ELECTRIC, PANASONIC;
- учрежденческие АТС SOUTHWESTERN BELL;
- видео- и аудиотехнику PANASONIC, SONY, JVC, SHARP, SAMSUNG, BANG & OLUFSEN, KENWOOD;
- лазерные принтеры HEWLETT PACKARD;
- пишущие машинки OLIVETTI;
- бытовую технику MOULINEX, NATIONAL, BOSCH, SIEMENS, TEFAL, ROWENTA, BRAUN;
- кондиционеры AIRWELL;
- холодильники NATIONAL, SAMSUNG;
- расходные материалы.

Одежду, обувь, спорттовары, детские вещи, автопринадлежности, сельхозинструменты, бытовую технику, посуду, мебель, сантехнику по лучшему американскому каталогу "JCPenney".

ПО МИНИМАЛЬНЫМ ЦЕНАМ ЗА РУБЛИ
ПРИНИМАЮТСЯ КРЕДИТНЫЕ КАРТОЧКИ

ПРИГЛАШАЕМ ВАС ПОСЕТИТЬ ТОРГОВЫЕ ЦЕНТРЫ

Адреса в Москве:
ул. Большая Полянка,51а, т. 231-30-54
Волоколамское шоссе, 13, т. 158-87-73
Зеленоград, пл. Юности, 1, т. 535-15-42
ул. Земляной вал, 2, т. 297-89-20
пр-т Мира, 184/1, т. 283-43-24
ул. Новозаводская, 18, т. 145-89-66
ул. Русаковская, 4, т. 264-06-63
Сиреневый бульвар, 1, т. 164-79-90
Студеный проезд, 11, т. 479-00-38
ул. Щербаковская, 32/7, т. 366-51-11
ул. Ярцевская, 3/14, т. 141-24-78

Справки по телефонам в Москве:
145-97-86,145-90-87,145-98-61

Оптовые поставки товаров: 145-94-74, 145-93-89

Банк

"РОССИЙСКИЙ КРЕДИТ"

Активы – свыше 280 млрд. рублей.

Банк обслуживает более 7 тысяч предприятий и организаций, имеет Генеральную лицензию Центрального банка России, прямые корреспондентские отношения более чем с 35 крупнейшими зарубежными банками: Citibank, Deutsche Bank, Credit Lyonnais, Barclays Bank, Midlandbank и другими, а также более чем с 80 ведущими банками России и стран СНГ.

БЕСПЛАТНО ОТКРЫВАЕТ И ВЕДЕТ КОРРЕСПОНДЕНТСКИЕ СЧЕТА В РУБЛЯХ И ИНОСТРАННЫХ ВАЛЮТАХ РОССИЙСКИМ БАНКАМ И БАНКАМ БЛИЖНЕГО ЗАРУБЕЖЬЯ

- Все виды операций с твердыми и мягкими валютами.
- Ускоренные расчеты между регионами России (1-2 дня) и ближним зарубежьем (2-3 дня) используя высококачественне системы электронных платежей.
- Российским банкам-корреспондентам, не имеющим лицензий на проведение операций в иностранной валюте, оказываем консультации и помощь для ее получения.

Осуществляет:

- Бесплатное расчетное обслуживание клиентов в рублях и валюте.
- Бесплатное открытие валютных и рублевых счетов для юридических лиц.
- Исполнение всех видов международных расчетов В ТЕЧЕНИЕ 36 ЧАСОВ.
- Покупку и продажу валюты на Московской межбанковской валютной бирже по САМЫМ НИЗКИМ в России тарифам с зачислением средств на счет клиента В ТЕЧЕНИЕ 24 ЧАСОВ.
- САМЫЕ ВЫСОКИЕ в России процентные ставки по расчетным (текущим) рублевым счетам (до 60% годовых).

АДРЕС: 125252 МОСКВА, УЛ. 7-я ПЕСЧАНАЯ, 7. Телефоны: (095) 195-90-96 (КРУГЛОСУТОЧНО), (095) 943-75-61 (управление международных расчетов и валютных операций), (095) 943-75-72 (управление корреспондентских отношений),
Телефакс: (095) 1959410. Межд. факс: (502) 224-14-35
Телекс: 412012 ARGO SU, 613710 ROSCR SU
Телетайп: 207109 ХОЛМ
E-mail: roscred1@glas.apc.org
X.400:<S=ROSCRED1/OU=ROSCRED1/O=MOSCOW/P=PIE/A=PIENET/C=SU>
S.W.I.F.T.: BKRCRUMM

БАНК ОТКРЫЛ НОВЫЕ ФИЛИАЛЫ В МОСКВЕ:

"На Каланчевке": ЦДКЖ, Комсомольская пл., 4. Телефоны: (095) 207-88-13, 207-88-24;
"На Тверской": Тверская ул., 19. Телефон: (095) 299-38-39;
"Сокол: ул. Усиевича, 20а. Телефоны: (095) 151-54-51, 155-46-48;
"Нагорный": ул. Криворожская, 33. Телефоны: (095) 316-61-21, 113-46-11;
"Юго-Западный": Ленинский пр-т, 148. Телефоны: (095) 433-67-55, 433-66-22;
"Хамовники": ул. Ефремова, 12. Телефоны: (095) 245-74-47, 245-71-56;
"Спектр": ул. Усачева, 35. Телефоны: (095) 244-34-21, 244-31-34;
"Университетский": ул. М. Ульяновой, 9. Телефон: (095) 133-55-50

НЕЗАМЕНИМЫЕ ПОМОЩНИКИ В ВАШЕЙ РАБОТЕ, КОПИРОВАЛЬНЫЕ И ФАКСИМИЛЬНЫЕ АППАРАТЫ ФИРМЫ "КАНОН"

КОПИРОВАЛЬНЫЕ МАШИНЫ

НОВЫЙ ПОРТАТИВНЫЙ АППАРАТ

- Самый маленький и легкий в мире
- **6 копий/мин** (формата А4).
- Быстрый пуск и автоматическое отключение от сети
- Малошумность в работе (48 дБ).
- Единый сменный картридж, делающий ненужным техническое обслуживание

ПРИЕМНИК FC-2

FC330

ПРОСТОЙ И КОМПАКТНЫЙ

- **10 копий/мин** (формата А4).
- Уменьшение-увеличение при копировании на 70–122%, два фиксированных положения
- Автоматическое экспонирование, обеспечивающее четкость и ясность копий
- Единый сменный картридж, делающий ненужным техническое обслуживание
- Неподвижная рабочая поверхность

PC11

ЭКОНОМИЧНЫЙ И КОМПАКТНЫЙ

- **10 копий/мин** (формата А4).
- Уменьшение-увеличение при копировании на 70–122%, два фиксированных положения
- Автоматическое экспонирование, обеспечивающее четкость и ясность копий
- Со сменой тонера
- Неподвижная рабочая поверхность

NP1010

БАЗОВЫЙ СТАНДАРТНЫЙ

- **15 копий/мин** (формата А4), макс. формат копируемых оригиналов А3.
- Уменьшение-увеличение при копировании на 50–200%, три фиксированных положения
- Автоматическая подача копируемых документов, многовариантная система сортировки копий
- Загрузка бумаги с передней стороны

NP1215

БАЗОВЫЙ С РАСШИРЕННЫМИ ВОЗМОЖНОСТЯМИ

- **21 копия/мин** (формата А4).
- Размер копий от А6 до А3.
- Уменьшение-увеличение при копировании на 50–200%, 4 фиксированных положения
- 2 переднезагрузочные кассеты емкостью по 250 листов каждая+ дополнительная кассета на 50 листов

НОВИНКА NP2120

СТАНДАРТНЫЙ НА НУЖДЫ БИЗНЕСА

- **30 копий/мин** (формата А4).
- Размер копий от А6 до А3.
- Уменьшение-увеличение при копировании на 50–200%, 4 фиксированных положения,
- 2 переднезагрузочные кассеты/емкостью по 250 листов каждая+ дополнительная кассета на 50 листов, возможность подачи бумаги вручную
- Автоматический пуск.

НОВИНКА NP3020

ВЫСОКОТЕХНОЛОГИЧНЫЙ СТАНДАРТНЫЙ

- **40 копий/мин** (формата А4).
- Размер копий от В5 до А3.
- Уменьшение-увеличение при копировании на 50–200%, 4 фиксированных положения,
- Специальная подставка для подачи бумаги большой вместимости — 3000 листов, обеспечивающая безостановочную работу при копировании больших объемов
- Полный спектр новейших возможностей — наложение одного изображения на другое, распределение текста на две страницы и другие

NP4050

ВЫСОКОПРОИЗВОДИТЕЛЬНЫЙ

- **50 копий/мин** (формата А4).
- Размер копий от В5 до А3.
- Аморфно-кремниевый барабан с высокой износоустойчивостью
- Широкий спектр применения в бизнесе (повторная автоматическая подача копируемых материалов, сортирующий многоуровневый накопитель, возможность редактирования изображений)

NP6650

СИСТЕМАТИЧНЫЙ ВЫСОКОСКОРОСТНОЙ

- **85 копий/мин** (формата А4),
- Размер копий от В5 до А3.
- Устройство повторной автоматической подачи копируемых материалов (стандарт), вспомогательное устройство подачи копируемых материалов (приобретается отдельно)
- Аморфно-кремниевый барабан с высокой износоустойчивостью
- Широкий спектр применения в бизнесе

NP8530

ЦВЕТНЫЕ КОПИРОВАЛЬНЫЕ МАШИНЫ

КОМПАКТНЫЙ ЦВЕТНОЙ

- Компьютеризованная система обработки изображений, использующая технологию струйной печати ("Баббл Джет"), разрешение — 400 точек на дюйм
- Легкий и компактный, переднезагрузочная компоновка
- Дополнительно можно приобрести: компьютеризованное устройство редактирования, проектор, видеоадаптер компьютеризованное устройство обработки информации

Canon COLOR COPIER

CLC10

КОМПЬЮТЕРИЗОВАННЫЙ ЦВЕТНОЙ

- Первый в мире изготавливающий цветные двусторонние копии
- Цифровое цветное копирование на обычной бумаге обеспечивает непревзойденное качество и деталировку изображения
- Улучшенные возможности обработки изображения
- Возможность включения в систему компьютеризованной обработки информации

НОВИНКА CLC550

ФАКСИМИЛЬНЫЕ АППАРАТЫ

ВСЕ ФАКСИМИЛЬНЫЕ АППАРАТЫ ФИРМЫ "КАНОН" ПРОГРАММНО ПОДСТРАИВАЮТСЯ ПОД ТЕЛЕФОННЫЕ СЕТИ СНГ

- Факсимильный аппарат на листовой обычной бумаге.
- Уникальный по замыслу метод печати BJ («Баббл Джет»).
- Автоматическое переключение факсимильного аппарата/телефонного аппарата.

B-200 НОВИНКА

- Устройство предварительного распрямления бумаги для получения копии высокого качества
- Международный стандарт коррекции ошибок
- Автоматическое переключение факс—телефон
- 100-метровый рулон бумаги.

FAX-280 НОВИНКА

- Встроенный автоответчик с микрокассетой
- Автоматическое переключение факс-телефон
- Сверхвысококачественная система обработки изображения

FAX-170

- 100-метровый рулон бумаги
- Возможность вызова номера любого из 8 абонентов нажатием одной кнопки
- Автоматическое переключение факс-телефон.

FAX-T40 НОВИНКА

ВНИМАНИЮ УВАЖАЕМЫХ ПОКУПАТЕЛЕЙ

СКОЛЬКО КОПИЙ ВЫ ДЕЛАЕТЕ В МЕСЯЦ?

<NP> экономичнее, чем <FC>

РЕКОМЕНДОВАННОЕ КОЛИЧЕСТВО КОПИЙ

МОДЕЛЬ	К/М	КОЛИЧЕСТВО КОПИЙ В МЕСЯЦ
FC330	6	до 300
PC-11	10	1,000
NP1010	10	1,000
NP1215	15	2,000
NP2120	21	3,000
NP3020	30	3,000
NP3050	31	5,000
NP4050	40	10,000
NP4080	40	10,000
NP6650	50	20,000
NP8530	85	80,000

*К/М: СКОРОСТЬ КОПИРОВАНИЯ В МИН, ДЛЯ А4

ПРИ ПОКУПКЕ КОПИРОВАЛЬНЫХ И ФАКСИМИЛЬНЫХ АППАРАТОВ ФИРМЫ "КАНОН" УБЕДИТЕСЬ, ЧТО ОНИ РАССЧИТАНЫ НА НАПРЯЖЕНИЕ 220 В И ЧАСТОТУ 50 ГЦ.

Рассчитанные на другое напряжение и частоту копировальные аппараты не смогут функционировать надлежащим образом

ПОЛЬЗУЙТЕСЬ РАСХОДНЫМИ МАТЕРИАЛАМИ И ЗАПАСНЫМИ ЧАСТЯМИ ФИРМЫ "КАНОН"!

НАШИ ТОРГОВЫЕ ДИЛЕРЫ

1. Заказы на копировальные и факсимильные машины фирмы "КАНОН" принимаются по следующим телефонам:

Москва
МИКРОДИН: 145-89-66
ИНФА: 176-09-28
С П АНТАРЕКС: 334-29-74
КОМПЬЮТЕР ЛЭНД: 243-78-82
АЙВОТЭК: 281-94-38
АПЕКС 4А: 242-79-62
ОТОН: 208-00-44
КОМПЛЕКСНЫЕ СИСТЕМЫ: 122-00-92
МВ: 925-75-84
ЕЛИКОМ: 243-52-85
САМОС: 241-70-47
ТОО САН: 322-46-89
МОСКВОРЕЧЬЕ: 231-29-72
ТАЛИОН: 971-55-84
ГРОСС: 917-70-91
НЕТТО: 246-1-30-39
СТАНДАРТНЫЕ СИСТЕМЫ: 246-00-15
ПАРТИЯ: 135-60-52
БАО ОПТИНТОРГ: 124-76-55
СЕТОКОМ: 334-29-00
АККОРД: 188-22-22
ВЕНТА: 202-02-06
ТРИМ: 468-12-88

Ст.-Петербург
ТПК ЭТАЛ: 312-33-82
EAST MARKET: 315-87-38
АЗИМУТ: 232-25-81
РИМ: 186-20-09
ТОО АВС
ЭЛЕКТРОНИКА: 272-96-58
БИТАЛ: 127-88-38
INFTEL: 224-39-61

Казань
ФОРТ-ДИАЛОГ: 38-47-93

Пермь
ФИРМА ВИКО: 34-98-03

Челябинск
МЕДИКОМ: 36-25-01

Уфа
АЛЬЯНС: 43-36-72

Кемерово
РИКВЕСТ: 26-92-65

Екатеринбург
АСМ: 51-90-46

Самара
ГЕВОД: 37-21-37

Нижний Новгород
ТЕХНИОН: 31-50-36

Волгоград
ВЕЛИС: 34-66-16

Новосибирск
КЕВЛАР: 26-44-53

Красноярск
СИБЧЕЛЕНДЖ: 23-83-75
КОМПЛЕКС: 23-99-90

Иркутск
ХРОНОС: 27-37-90

Хабаровск
ХАБАРОВСКОЕ ПО ВТИ: 38-92-29

Владивосток
СЕРВИС КОМПЛЕКС: 26-87-41

Минск
ИНТЕК: 45-91-03

Киев
НПКП ЛИТА: 293-55-24

Днепропетровск
АЛМАЗ: 47-05-98

Николаев
ТЕПЛОТЕХНИКА: 36-31-95

Ташкент
КАРВОН: 45-81-55

Алма-Ата
ТОКРАУ: 39-94-82
ДАЛЕМ: 63-96-19

Вильнюс
ВАРИКОМ: 22-78-79
ЕЛСИС: 63-83-18

Рига
ЛОТТА: 33-28-33

Таллинн
ALEWIK: 43-28-80

2. За справками о работающих у Вас аппаратах фирмы "КАНОН" просим обращаться по следующим телефонам:

Для копировальных машин

Москва
МГОЗ: 354-87-51
ЭКСИМЕР: 124-54-66
АККОРД: 182-22-22
АПЕКС 4А: 242-79-62
МВ: 925-75-84
ТЕХПРОЕКТСЕРВИС: 332-02-98
АЙВОТЭК: 281-94-38
ИНФА: 176-09-28

Ст.-Петербург
СПАПССИВТ: 269-05-04
ЭТАЛ: 312-33-82
АЗИМУТ: 232-25-81
РИМ: 186-20-09
КОПИР-СЕРВИС: 312-42-08

Петрозаводск
С СЕРВИС: 7-89-53

Пермь
ВИКО: 34-98-03

Кемерово
РИКВЕСТ: 26-92-65

Екатеринбург
АСМ: 73-06-52

Новосибирск
КЕВЛАР: 26-44-53

Красноярск
ЦЕНТР КМТ: 23-22-92

Иркутск
ХРОНОС: 27-37-90

Якутск
ЯКУТ ПВТИ: 4-38-36

Хабаровск
ХАБАРОВСКОЕ ПО ВТИ: 38-92-29

Партизанский
ЮПАКО: 65-91-540

Владивосток
СЕРВИС КОМПЛЕКС: 26-87-41

Петропавловск-Камчатский
РИТМ: 2-31-21

Минск
ИНТЕК: 45-91-03
МИНСК ВТИ: 46-48-00

Киев
АТЭК: 244-62-81
НПКП ЛИТА: 293-55-24

Ташкент
КАНОТ СЕРВИС: 41-30-51

Алма-Ата
АЛМА-АТА РВЗСВТ: 33-51-47

Вильнюс
ЕЛСИС: 63-83-18

Рига
ЛОТТА: 33-28-33

Для факсимильных машин

Ст.-Петербург
ТЕХНОПОСТ ГЛАВНАЯ КОНТОРА: 292-25-62

Москва
ТЕХНОПОСТ ФИЛИАЛ В МОСКВЕ: 299-70-71

Екатеринбург
ТЕХНОПОСТ ФИЛИАЛ В ЕКАТЕРИНБУРГЕ: 51-41-08

Иркутск
ТЕХНОПОСТ ФИЛИАЛ В ИРКУТСКЕ: 22-74-10

Северодвинск
ТЕХНОПОСТ ФИЛИАЛ В СЕВЕРОДВИНСКЕ: 6-32-54

Челябинск
ТЕХНОПОСТ ФИЛИАЛ В ЧЕЛЯБИНСКЕ: 36-08-34

Минск
ТЕХНОПОСТ ФИЛИАЛ В МИНСКЕ: 29-16-44

Вильнюс
ВАРИКОМ: 22-78-79

Алма-ата
ТЕХНОПОСТ ФИЛИАЛ В АЛМА-АТЕ: 62-13-50

Тбилиси
ТЕХНОПОСТ ФИЛИАЛ В ТБИЛИСИ: 31-34-73

Если Ваша фирма заинтересована в деятельности дилера по продаже в Вашем регионе оборудования фирмы "КАНОН" и

1) обладает правом внешнеэкономической деятельности, 2) имеет возможность закупать товар у нас только за валюту и при необходимости конвертировать ее, 3) располагает факсом или телексом, 4) имеет опыт внешней торговли. Мы просим Вас обратиться в московское представительство фирмы "Марубени Корпорейшн" с письмом (или телексом) на английском языке, содержащим краткую информацию о Вашей фирме, по адресу, указанному внизу.

Марубени Корпорейшн
в Москве
Москва 123610, Краснопресненская наб. 12,
Центр Международной Торговли. Ком. 1902 (19 этаж)
Факс: 253-28-47

Canon Inc. (КАНОН ИНК.)
2-7-1 Nishi-Shinjuku Shinjuku-ku, Tokyo 163-07, Japan
Tel.: 81-3-3344-8591 Fax: 81-3-3349-8965

Canon

ПЕРЕДОВАЯ ТЕХНИКА ФИРМЫ "КАНОН" УДОВЛЕТВОРИТ РАЗНООБРАЗНЫЕ ТРЕБОВАНИЯ ВАШЕГО ОФИСА.

ЗЕВАКИ ПОД ПУЛЯМИ

Специалисты по кризисным ситуациям предсказывают рост стрессов в России

Кейт КОЛЛЕН

С особым интересом американские психиатры и другие специалисты по кризисным ситуациям следили за развитием гражданского конфликта в России.

Беспорядки в Москве в 1993 году, так же, как в Лос-Анджелесе в 1991-м, имеют некоторые общие составляющие, называемые в медицине посттравматическим стрессовым расстройством. Исходя из своего практического опыта, американские специалисты считают, что Россия сможет оправиться после переворота только в том случае, если ее граждане осознают наличие травмы и предпримут необходимые меры, чтобы преодолеть ее.

«Гражданские конфликты и общественные беспорядки могут оказывать на психику человека более серьезное воздействие, нежели природные катаклизмы, поскольку в последнем случае имеет место борьба человека с природой, а в первом — насилие человека над человеком и, что еще хуже, соседа над соседом»,— говорит Эллен Блох, сотрудница Центра по изучению поведенческих реакций в Цинциннати, штат Огайо.

«Если посттравматическое стрессовое расстройство, появившееся в результате гражданских волнений и беспорядков, оставить без лечения, оно может продолжаться в течение многих лет,—утверждает психолог Блох, принимавшая участие в реализации проекта Детского фонда ООН (ЮНИСЕФ) по оказанию помощи жертвам известных событий на Балканах.

Как говорится в Руководстве по диагностике и статистике, основном справочнике Американской ассоциации психологов, посттравматическое стрессовое расстройство включает в себя «типичные симптомы, являющиеся результатом психологической травмы, полученной в ходе событий, выходящих за рамки обычного человеческого опыта».

Среди этих симптомов — повторяющиеся ночные кошмары, «психическая заторможенность», потеря интереса к нормальной жизнедеятельности, состояние «повышенной тревоги», трудности с концентрацией внимания, потеря «способности воспринимать эмоции любого характера, в особенности связанные с интимной жизнью, сексуальными отношениями, проявлением нежных чувств».

«Поэтапное развитие реакции человека вполне предсказуемо. На первой стадии, которая называется героической, вы пытаетесь проявить смелость»,—говорит Брэйн Флинн, начальник отдела неотложной помощи в экстремальных ситуациях Центра психиатрической службы США.

«Затем наступает стадия «медового месяца»,— продолжает Флинн.— Вы проводите инвентаризацию того, что было разрушено, и того, что уцелело, и говорите себе: «Ну что ж, могло быть и хуже, по крайней мере мы остались живы».

На третьей стадии приходят гнев и злость по поводу постигшего вас несчастья: «Почему это случилось именно со мной?»

За нею идет последняя стадия — этап решений и восстановления.

К сожалению, в случае с москвичами эта модель поведения нарушается, когда экстремальная ситуация является результатом деятельности человека. «Если вы считаете, что ответственность за кризис несет определенная группа людей, ваша ярость и обвинения обращены к ней, и потребуется немало времени, чтобы избавиться от сгустка отрицательных эмоций и вернуть свою жизнь в нормальное русло».

«Каждый человек стремится сохранять сложившийся образ жизни. Вероятно, очень многие сейчас злятся и на Бориса Ельцина, и на парламент за нарушение их привычного распорядка», — говорит социолог Рассел Дайнс, сотрудник научного центра по изучению проблем, связанных с экстремальными ситуациями при Делаварском университете.

«После беспорядков в Лос-Анджелесе каждый обвинял кого-то другого в кризисе, в результате чего всколыхнулись все старые обиды и вражда»,—сказал Флинн.

По словам Флинна, в Москве, как и в Лос-Анджелесе, после имевших там место беспорядков больше всего обвинений сыплется в адрес правительства, о чем можно лишь сожалеть.

«Правительство — это орудие поддержания порядка в любом обществе, гарант нашей защищенности и безопасности, — продолжает Флинн. — Мы не предполагаем, что оно может потерять устойчивость. И если такое вдруг случается, мы не в состоянии воспринять это».

Лечение посттравматического стресса порой очень сложно, поскольку признаки такого расстройства не всегда лежат на поверхности. Многие из тех, кто видел мятеж в Москве по телевизору, обратили внимание, что множество москвичей наблюдало события в непосредственной близости, словно зрители на спортивном матче.

Специалисты по экстремальным ситуациям называют такое явление «конвергенцией» и считают его типичным. «Человек попадает в драматическую ситуацию и стремится стать ее участником, даже если его собственной жизни угрожает опасность», — сказал Дайнс.

Но подобная бравада продолжается недолго. «Наступает момент, когда эмоции не выдерживают, и вы осознаете весь ужас того, что происходит, — говорит Эллен Блох. — И тогда эмоциональный барьер рушится».

Что же происходит после этого?

Обычно посттравматический стресс сопровождается злоупотреблением алкогольными напитками и наркотиками, что влечет за собой рост числа несчастных случаев, бытовых травм и насилия, а также приводит к апатии и бессоннице, в результате чего может снизиться эффективность производства и может быть нанесен урон и без того расстроенной экономике.

«Было бы интересно сейчас подсчитать количество пустых бутылок из-под водки в Москве и сравнить со средним уровнем потребления», — сказала Блох.

Русские врачи, которым придется иметь дело с психологическими последствиями московского конфликта, могут почерпнуть важный опыт и знания о несчастьях и бедствиях антропогенного характера, в частности из уроков аварии на Чернобыльской АЭС. «Взрыв в Чернобыле пробудил в русских огромный интерес к изучению посттравматического стресса, — сказал Дайнс, — и нам известно, что за прошедшие годы многие наши научные труды были прочитаны в странах СНГ».

КРЕДИТ ДЛЯ НЕБОЛЬШОГО ДЕЛА

Вашингтонское бюро «We/Мы»

Все больше малоимущих мужчин, женщин и представителей этнических меньшинств в США добиваются финансовой независимости благодаря «мини-предприятиям» — малому бизнесу, в котором заняты всего несколько работников, но который приносит достаточно денег, чтобы обеспечить безбедную жизнь.

Создатели подобных предприятий так довольны своими успехами, что хотели бы передать этот опыт России.

Главным в организации мини-предприятия является получение стартового капитала. Необходимые займы предоставляют созданные для этого более 200 кредитных организаций в США и стремительно растущее число аналогичных организаций в России.

Когда Наоми Уильямс уволили с низкооплачиваемой должности помощника адвоката в Чикаго, она решила зарабатывать деньги тем, чем раньше занималась ради удовольствия,— организацией официальных мероприятий. Сейчас она хозяйка фирмы «Плэнд ивентс», которая организует свадебные церемонии, выставки, ярмарки, семинары и встречи.

Самый большой кредит, который Уильямс взяла для организации своего бизнеса, составлял 1200 долларов. «Банки с такими маленькими суммами даже не связываются»,— говорит она. Уильямс обратилась за займом к организаторам программы самостоятельной занятости женщин, которые потребовали от нее, прежде чем она встретится с членами комитета по кредитованию, представить им перспективную оценку движения наличности и гарантии возврата кредита.

Нэнси Маккаллоу - Маккой открыла пять лет назад в Миссуле, штат Монтана, собственную компанию «Биг скай сьюинг китс». Идея родилась у нее благодаря десятилетнему опыту работы преподавателем домоводства. «Был спрос на качественные сопутствующие товары для шитья, которые нравились бы и родителям, и детям». Когда Нэнси почувствовала, что хочет стать независимой и организовать собственное дело, она поняла, что, пожалуй, шитье — лучшее направление, а ее прежняя работа помогла ей найти идеальную нишу на рынке — поставка школам наборов для шитья.

Наибольшим спросом у Маккаллоу - Маккой пользуются наборы для пошива тканевых рюкзаков 11 видов и 20 расцветок. Работая дома, она раскраивает ткань и упаковывает в наборы все необходимое для самостоятельного изготовления рюкзаков и поясных сумочек. Наборы стоят 4—21,50 доллара, и их обычно покупают дети.

«Увидев мои рекламные проспекты, учитель домоводства заказывает наборы для своих учеников. В списке моих клиентов 2100 школ в семи штатах. Стоит мне предложить свою продукцию одному учителю, как у меня появляются 100 потенциальных покупателей.

Бизнес Маккаллоу - Маккой развивается достаточно стабильно.

«Я недостаточно хорошо знала тонкости бизнеса», — рассказывает Нэнси. Она записалась на курсы предпринимательства, где научилась составлять план организации работы, искать рынок для своей продукции и определять ее цену.

Она двигалась вперед медленно и осторожно, заняв деньги только на покупку компьютера и принтера. «Одной из моих целей было избежать больших долгов», — рассказывала Нэнси.

По мнению Клаудии Вицкарры, сотрудницы базирующейся в Сан-Франциско организации «Инициатива женщин за самозанятость», такая форма занятости, как самообеспечение работой, не для всех годится. «Предпринимателем может быть не каждый. Этому может мешать многое — и не в последнюю очередь отсутствие капитала. Другими препятствиями могут стать нехватка времени из-за ухода за детьми, проблемы со здоровьем и наличие инфраструктуры, обеспечивающей функционирование бизнеса».

Для тех, кто может стать предпринимателем, самое важное — техническая помощь, а также источник льготных кредитов.

«Нам возвращают долги достаточно аккуратно, так как мы предлагаем техническую помощь в виде обучения тонкостям предпринимательства. Банки этим не занимаются, — отметила Вицкарра. — Еще одна причина нашего успеха в том, что мы даем шанс людям.

Организация Вицкарры, как и многие другие, использует очень эффективный вид кредитов, известный как программа круговой поруки. Пять независимых предпринимателей формируют группу и проходят 10-недельную программу обучения, посвященную кредитам и движению ликвидности. По завершении программы они выбирают, кто из них получит первый кредит 1500 долларов. Когда получатель кредита вносит деньги в счет его погашения, следующий член группы забирает их как свой кредит.

В тени Мэрилин

Луис ПАРКС

Быть либо Мэрилин, либо никем. Именно так на протяжении целых девяти лет стоял вопрос для Стефани Андерсон.

Мэрилин — неотъемлемая часть Андерсон, которой столько раз приходилось перевоплощаться в бессмертную ММ, что она даже не может сосчитать. С тех пор как она победила в конкурсе двойников Мэрилин (ее парикмахерша сказала ей, что у них с Монро сходное строение черепа и фигуры), Андерсон исполняла роль знаменитого секс-символа на конкурсах, светских мероприятиях, деловых встречах, на телевидении и в кино.

Тень кинозвезды помогла Андерсон переехать в Санта-Монику, штат Калифорния, где она сейчас делает карьеру в шоу-бизнесе. Деньги, заработанные на изображении ММ, Андерсон смогла потратить на обучение актерскому мастерству.

Стефани Андерсон не скрывает, что благодарна судьбе за сходство с Мэрилин.

«Это возможность иметь неплохой доход, не подрабатывая официанткой в ресторане, — говорит Андерсон. — Просто замечательно, что за часа два я могу заработать столько же, сколько другие получают за 10—20 часов работы. Разве можно отказываться от этого?»

«Удивительно, но людям это не надоедает, — говорит она. — Я не перестаю этому удивляться. Наверное, Мэрилин никогда не умрет».

Но сама Андерсон как раз опасается, что ей всю жизнь придется играть одну и ту же роль. Хотя Стефани исполнилось всего 25 лет (она еще не родилась, когда Мэрилин скончалась в 1962 году в возрасте 36 лет), актриса очень обеспокоена тем, что у нее не будет других ролей и до конца своих дней ей предстоит только изображать Монро.

Актриса говорит, что в ближайшее время намерена отказываться от очередных ролей Мэрилин в кино и на телевидении. Но твердо пообещать этого она не может. «Мне ведь нужно платить по счетам, — говорит Андерсон. — Приходится думать и о том, как сводить концы с концами».

АМЕРИКАНЦЫ ПЛАТЯТ ЗА ПРИКЛЮЧЕНИЯ

Дженнифер АЙЗЕНБЕРГ.

«Путешествия с приключениями» — одна из самых модных туристических тенденций в кругу американцев — бизнесменов со средним достатком. Набор самых популярных «приключений»: турпоходы с рюкзаком за плечами, восхождения на горы, морские путешествия на небольших лодочках — каяках, плавание по реке на плотах, ныряние с аквалангом, наблюдение за акулами, катание на собачьих упряжках, спуск на лыжах с горы, куда туристов доставляют на вертолете, поездки на велосипеде по горам. Все они имеют две общие черты: во-первых, они очень дорого стоят, а во-вторых, очень тяжелы и изнурительны.

Самая крупная компания в стране, организующая путешествия с приключениями, называется «Лицом к природе» («Outward bound»). Каждый год ее клиентами становятся более 30 тысяч человек.

Компания «Лицом к природе» практически превратилась в школу, где люди учатся приключениям. Походы помогают туристам, оказавшимся в одной экспедиции, обрести навыки работы в команде, учат умению возглавить группу в трудную минуту. Люди, прошедшие курс такого обучения, порой открывают в себе силы и возможности, о которых даже не догадывались.

Этим летом я решила, что мне нужны свежие впечатления, отдых от будничных проблем и смена физической, умственной и эмоциональной обстановки. Поэтому я отправилась на 14 дней в турпоход по Скалистым горам в штате Монтана, который организовала фирма «Лицом к природе». За это удовольствие мне пришлось выложить сумму, превышающую мою месячную зарплату.

В нашей группе было 10 человек, в том числе юрист, бухгалтер и сотрудник Белого дома, а также два инструктора, молодые ребята, которым едва перевалило за двадцать. Почти все дни нам приходилось вставать в 5 часов утра, а ложиться в 11 вечера.

В первый день турпохода нам выдали все необходимое оборудование, которое мы должны были нести на себе: спальный мешок, сетку от комаров, палатку, плитку, еду, миску, ложку и аптечку. Каждому также вручили по «талисману на ниточке»: свисток и спички в защитной упаковке. Их нужно было носить на шее не снимая. Заблудившийся должен был либо громко свистеть, либо развести огонь. Кроме того, громкий свист отпугивает медведей.

За два дня мы поднялись на плато, взяв одну из вершин высотой 3.300 метров. Затем мы спустились с него к озеру Кроу, возле которого обнаружили небольшую скалу, окруженную гранитными глыбами. Здесь мы начали учиться альпинизму.

Первым поднимался Питер, довольно массивный консультант по финансовым вопросам, к поясу которого был привязан трос. Я держала веревку, страхуя его на тот случай, если он начнет падать.

Трудно сказать, кто из нас был больше напуган: Питер, который весил гораздо больше меня и не надеялся, что я смогу удержать его, или я, тоже совершенно не уверенная в том, что он не утащит меня за собой в случае падения. Но я изо всех сил сжимала веревку, постепенно выбирая ее по мере подъема напарника, удерживала ее обеими руками, пропустив за спиной.

Когда подъем стал более сложным, инструктор, поняв, что Питеру страшно, предложил ему специально «упасть», чтобы тот смог убедиться, что я его удержу. Я вся напряглась, а Питер с огромной неохотой сначала убрал ноги с выступов в скале, а потом отпустил руки.

Веревка впилась мне в спину, руки мои побелели оттого, что я изо всех сил сжимала веревку. Но все-таки Питер не упал, и теперь между нами возникло чувство доверия друг к другу.

Не менее важно было доверять друг другу во время переходов по каменистым насыпям. Они в любую минуту могли обвалиться на тех, кто шел внизу, поэтому мы должны были двигаться гуськом, осторожно и медленно.

Каждый из нас получил возможность поразмышлять о страхе, доверии и своей роли в группе во время двухсуточного пребывания среди голых скал возле озера Шип. Не могу сказать, что очень боялась, но признаюсь, спала в очках, чтобы быть готовой ко всему.

Два дня спустя, когда мы пересекали по крутым зигзагообразным тропкам перевал Санденс, сражаясь со снегом и ветром, группа действовала значительно лучше, чем несколько дней тому назад. Она двигалась достаточно быстро, чтобы никто не обморозился из-за длительного пребывания на холоде, но достаточно медленно, чтобы каждый мог выбрать место, куда поставить ногу.

Мы так здорово сработались в команде, что в последний день, который по традиции турпоходов компании «Лицом к природе» каждый проводит как пожелает, всем нам трудно было переключиться на свой стиль и темп жизни. Я каталась на велосипеде, плавала в реке, сделала 10-мильную пробежку и с радостью думала о том, что за последние две недели мне удалось лучше узнать себя.

Коктейль в пижаме не принимают

В Париже проходят традиционные показы новых коллекций одежды на весну и лето из модных домов и отдельных дизайнеров. Известно, что «от кутюр» (высокая мода) переживает некоторый кризис сбыта из-за тенденции последних лет среди богатых потребителей особенно не выделяться: считается, что в западных странах в экономике происходит нечто похожее на застой. Странно, что дома «Лорана», «Диора», «Шанели» никак не поймут, что для их уникальных творений замечательным рынком могли бы стать российские нувориши — покупают же они самые дорогие «кадиллаки».

Ну, а в Париже самым большим вниманием пользуются коллекции готовой одежды, то есть той, которая будет выпускаться небольшими партиями, хотя ее тоже не назовешь особенно дешевой.

Пока еще не очень известная манекенщица показывает платье для коктейля британского дизайнера Джона Галлиано, а очень известная и очень дорогая топ-модель Кристи Тэрлингтон демонстрирует многоцветные полосатые хлопчатобумажные брюки с черным вязаным нагрудником и вязаным же кардиганом (такая кофта) из коллекции француженки Сони Рикьель.

Фото Рейтер.

СУМОИСТЫ СРАЖАЮТСЯ В БАРАХ

Ванесса ХОУ

Традиционным времяпрепровождением в американских барах всегда считались игры в стрелки (дартс) и бильярд, но все больше тех, кто увлекается борьбой сумо. Разумеется, не настоящей, а имитацией.

В двух барах Сиэтла появилось новое развлечение — «надувное» сумо.

Для игры участники облачаются в прорезиненный пластмассовый костюм, который застегивается, как спальный мешок, и надувается. Он стоит 2400 долларов, окрашен в телесный цвет, на нем нарисованы груди и маленькие плавки.

Через несколько секунд игрок превращается в борца с мощными ногами и чудовищным брюхом. Потом он надевает черный парик с косичкой — это традиционный стиль прически борцов сумо, — и начинается сражение с таким же «противником».

Игроки прыгают и возятся на площадке, бьют друг друга кулаками по надувным животам. Некоторые буквально взлетают в воздух. Когда кто-то падает, встать ему удается только с помощью двух человек.

«Такое чувство, будто тебе меряют давление — только не по одной руке, а по всему телу, — говорит 23-летний Кевин Колдуэл, тюремный советник, который только что боролся со своим другом и победил. — Как будто ты попадаешь на батут. Я ударил приятеля и сразу же отлетел, повернувшись на 180 градусов».

АКЦИОНЕРНОЕ ОБЩЕСТВО
Видео-, аудиокассеты и дискеты
BASF
Ленинский пр-т, 66.
Тел.: (095) 432-06-55, 432-90-48, 431-87-25

ДЕШЕВЛЕ - ТОЛЬКО ДАРОМ!
ТЕЛЕВИЗОРЫ: SHARP 14/21BSC/29BN1 - 295/490/980$, PANASONIC 14/21//26L1R/29V30 - 355/530/850/1400/2500$, SONY 1485/2165/2565/2965/3400DV2 - 355/610/850/1100/2350$
ВИДЕОМАГНИТОФОНЫ: SONY SLV25/37/57/710PS - 340/375/440/465$, PANASONIC SD11/25 - 350/430$, SHARP A30 - 330$. FUNAI V3EE - 270$
ВИДЕОПЛЕЙЕРЫ: SONY XR9 - 280$, PANASONIC P-04-280$, JVS P7 - 265$, SHARP 7B - 240$, AKAI 110EM - 220$, FUNAI 3000/5000 - 200/205$
ВИДЕОКАМЕРЫ: SONY FX300/TR303/805 - 860/950/1450$, SHARP N18E - 780$, PANASONIC G120/M3000/M9000 - 660/1100/1550$, BLAUPUNKT 880/890 - 1450/1520$.
А также моноблоки, CD-плейеры, аудиокомплексы, магнитолы, телефоны...
Адреса магазинов электроники "БОНУС" - №1 - ул. Ак. Королева 4.2 т. 216-4445/287-0150. №2 - ул. 2-я Брестская 42 т.250-9703/287-4979. Работа без выходных: с 10.00 до 21.00.
ФОРМА ОПЛАТЫ - ЛЮБАЯ!
Объявляется конкурсный набор продавцов!

ФИРМА ЦЕННЫХ БУМАГ "ЛЕРМАН и Ко"
ВПЕРВЫЕ! ПРОДАЖА АКЦИЙ УНИКАЛЬНОГО МЕСТОРОЖДЕНИЯ
ТОКУР-ЗОЛОТО
Цена пакета (10 штук) – 32 000 руб.
ВЕЛИКОЛЕПНОЕ ОБЕСПЕЧЕНИЕ
100 АКЦИЙ - 5 КГ ЗОЛОТА!
Покупаем акции в неограниченном количестве по 30 000 руб. за пакет.
Телефоны: (095) 316-15-01, 213-33-19, 979-48-88, 450-47-61

МОДЕМЫ UNICOM
от 2400 до 14400, адаптация, сертификат МС
цены производителя!
Например:
1414VE: V.32bis, V.42bis, FAX 14400 ext. $265...$230
2400EV: V.22bis, V.42bis & MNP5, ext. $122...$99
ТЕРМИНАЛЫ ДЛЯ UNIX
NVT-220 (VT-220, PC Term) $100
4*RS232 card $54
КОМПЬЮТЕРЫ И ОРГТЕХНИКА
NOTEBOOK 486/4/120-2.8 кг!
НТЦ «НАТЕКС»
Тел.: (095) 324-40-00
Факс: (095) 324-28-07

ПЕРФИ
♦МИНИ-ПЕКАРНИ
♦МИНИ-ПИЦЦЕРИИ
♦АППАРАТЫ ДЛЯ ИЗГОТОВЛЕНИЯ ПОНЧИКОВ
МЫ ПРЕДЛАГАЕМ АМЕРИКАНСКОЕ ОБОРУДОВАНИЕ РАЗЛИЧНОЙ ПРОИЗВОДИТЕЛЬНОСТИ
ОПЛАТА В РУБЛЯХ
Телефон: (095) 161-05-06
ул. Краснобогатырская, д.42

OPTIMA ПРЕДЛАГАЕТ:
КОМПЬЮТЕРЫ И КОМПЬЮТЕРНЫЕ СИСТЕМЫ
■ 486DX/50, 486DX/33, 386DX/40, 386SX/33.
■ Принтеры EPSON, STAR, модемы.
■ Конроллеры и сетевое оборудование фирмы Long Shine.
■ Факс-модемы ZyXEL, стримеры IOMEGA, UPS «American Power», дисководы со сменными дисками BERNULLI, защитные экраны 14", 17", 19".
ГАРАНТИЙНОЕ И ПОСЛЕГАРАНТИЙНОЕ ОБСЛУЖИВАНИЕ
Тел.: (095) 280-05-05, 280-90-32, 280-90-42, 280-04-75.
Факс: (095) 280-14-41

МЕДИКАМЕНТЫ ИЗ ИНДИИ
Все виды медикаментов, зарегистрированных в России.
Немедленная доставка со складов.
Более 30 лет на рынках бывшего СССР.
Тел.: (095) 220-32-43, 230-56-02

МАЛЕНЬКИЕ КОМПЬЮТЕРЫ ДЛЯ БОЛЬШИХ ЛЮДЕЙ
IBM-совместимые компьютеры класса NOTEBOOK
НОВАЯ СУПЕРМОДЕЛЬ NEC Versa (486/487SL-25 MHz, RAM 4 Mb, HDD 180 Mb, A/M), а также модели NEC, TOSHIBA, EVEREX, JETBOOK, ZENITH, OLIVETTI по ценам от $930 до $5300
Москва, Центр, Басманный тупик, 6а, ст. метро "Красные ворота", тел.: (095) 971-57-51, 971-57-60, факс: (095) 971-55-28.
концерн БЕЛЫЙ ВЕТЕР
MegaPro

Государственное предприятие

РОССИЙСКАЯ ФИНАНСОВАЯ КОРПОРАЦИЯ

(создана Указом Президента РФ № 339 от 15.03.93)

официальный агент Министерства финансов по обслуживанию Внутреннего государственного валютного облигационного займа (средства Внешэкономбанка СССР, замороженные в 1992 году)

ОСУЩЕСТВЛЯЕТ:

— прием облигаций валютного займа на депозиторное хранение по поручению клиента;
— организацию и проведение специализированных аукционов по облигациям валютного займа с целью получения максимальной прибыли для клиента;
— операции доверительного управления;
— содействие в получении кредитов под залог облигаций.

РОССИЙСКАЯ ФИНАНСОВАЯ КОРПОРАЦИЯ ПРОКОНСУЛЬТИРУЕТ ВАС ПО ВСЕМ ВОПРОСАМ, СВЯЗАННЫМ С ХРАНЕНИЕМ, ОБРАЩЕНИЕМ И ПОГАШЕНИЕМ ОБЛИГАЦИЙ, А ТАКЖЕ ПОМОЖЕТ ВАМ НАИЛУЧШИМ ОБРАЗОМ РАЗМЕСТИТЬ ОБЛИГАЦИИ ИЛИ ОСУЩЕСТВИТЬ ИХ ВЫГОДНУЮ ПОКУПКУ И ПРОДАЖУ.

Обращайтесь по адресу:
г. Москва, Центр, Георгиевский переулок, 1
Телефон: (095) 292-72-26

А

СП "РОЛЬФ" – это японское качество и европейское обслуживание!

MITSUBISHI MOTORS ROLF

МИЦУБИСИ СИГМА

(Mitsubishi Sigma)

Один из лучших в мире седанов представительского класса: респектабельная внешность, роскошный интерьер, первоклассная механика и передовая электроника.

СП "РОЛЬФ" - официальный дилер **Mitsubishi Motors** также предлагает :
легковые автомобили "Кольт", "Лансер", "Галант", джипы "Паджеро", спортивные автомобили "Эклипс" и 3000 GT, микроавтобусы L 300, пикапы L 200, мини-вэны "Спэйс Раннер" и "Спэйс Вэгон", грузовые автомобили "Кантер" полной массой от 3,5 до 7,5 тонны.

Гарантийное и послегарантийное обслуживание.

Продажа: (095) 241-77-15, 241-78-10, 940-28-44
Сервис: (095) 940-07-81, 940-19-50

ФИРМА ЭЙКОС

решит все Ваши проблемы по очистке сточных вод.

Мы изготовим и сдадим "под ключ" универсальные установки по очистке воды:
- от нефтепродуктов,
- ионов тяжелых металлов,
- взвешенных веществ,
- масел,
- жиров,
- красителей,
- коммунальных стоков и других загрязнителей.

Установки фирмы "Эйкос" очищают сточные воды на 67 различных предприятиях СНГ.
Поставка оборудования со склада, монтаж и пусконаладочные работы в минимальные сроки в любых регионах.

Фирма "Эйкос" изготовит и поставит:
- мини-сахарные заводы производительностью до 1 т сахара в сутки;
- мини-спиртзаводы производительностью от 100 до 1000 л/сутки;
- технологические линии по изготовлению водки;
- оборудование для получения коньячного и яблочного спиртов;
- солнечные батареи для нагрева воды.

125212 Москва, ул. Выборгская, 16, Тел.: (095) 150-99-25, Телефакс: (095) 1509705
480016 Алматы, ул. Нусупбекова, 32, Тел.: (3272) 30-49-90, Телефакс: (3272) 306803

ЛЛД БАНКЪ

Вы хотите иметь свою долю золотого запаса России?

Обращайтесь в ЛЛД-Банк !

Только здесь Вы можете приобрести

ЗОЛОТОЙ ВЕКСЕЛЬ

- ценную бумагу, обеспеченную золотым запасом.

Двойную гарантию выплаты стоимости векселя и доходов дают Вам ЛЛД-Банк и российская золотодобывающая компания. Золотой вексель - единственная ценная бумага в России, обеспеченная золотом.

Минимальная стоимость векселя - 100 000 рублей при 300 % годовых

Мы ждем Вас с 9.00 до 18.30 (выходной - воскресенье) по адресам :

г. Москва, ул. Яузская, д. 1/15, строение 1, м. "Китай-город", выход к ул. Солянка	(095) 227-10-12, 297-37-74
г. Москва, ул. Тверская, д.28, строение 2	(095) 200-47-18
г. Москва, ш. Энтузиастов, д.34, 2-й эт., м. "Авиамоторная"	(095) 273-42-59, 273-23-26
г. Москва, пр-т Мира, ВВЦ (бывш. ВДНХ), строение 69, за павильоном "Электрификация"	(095) 181-94-16, 181-90-63
г. Москва, ул. Гостиничная, д.5а, 13-й корпус гост. "Заря", м. "Владыкино", выход к к/т "Рига"	(095) 482-19-56, 482-19-76
г. Москва, ул. Ак. Скрябина, д.21, м. "Рязанский проспект", авт. В, 29	(095) 378-84-74
г. Москва, 1-й Дорожный проезд, д.8, пересечение с Варшавским шоссе, м."Южная", м."Варшавская"	(095) 313-01-09, 313-03-18
г. Москва, 3-я Магистральная ул., д.38, м."Полежаевская"	(095) 259-00-16

ЛИТ

Крупнейший поставщик в России внешнеторговая фирма "ЛИТ" предлагает калькуляторы CITIZEN и CASIO по самым низким ценам.

УПОЛНОМОЧЕННЫЙ ДИСТРИБЬЮТОР
Japan CBM Corporation и **Casio Computer Co.**

КАЛЬКУЛЯТОРЫ:

бухгалтерские настольные, бухгалтерские с печатью, карманные, научные, электронные записные книжки, бизнес-папки, блокноты.

Карманные цветные телевизоры.

На наших калькуляторах счет всегда в Вашу пользу

НАШИ ПРЕДСТАВИТЕЛИ:

"Албоком", Ульяновск, (8422) 204812
"Александр ЛТД", Казань, (8432) 339360
"АИС", УФА, (3472) 528591
"Линга", Саратов, (8452) 250717
"Аргус", Пенза, (8412) 691296
"Белый гепард", Екатеринбург, (3432) 511054
"Воронеж", Воронеж, (0732) 522717
"Гранд", Краснодар, (8612) 335479
"Джи Би Эс Лимитед", Хабаровск, (4212) 340484
"Мемо", Москва, (095) 2589490
"Тритон", С-Петербург, (812) 1131790
"Универмаг-Пассаж", Екатеринбург, (3432) 516112

Доставка в любой город СНГ.
Всегда в наличии не менее 80 моделей.
Бесплатная гарантия.

Торговый зал: 105023 г. Москва,
ул. Краснобогатырская, 44 (м." Преображенская площадь" с 10.00 до 17.45).
Тел.: (095) 269-27-10, 269-29-10, 269-31-10 (с 8.00 до 20.00)

NIL ТОРГОВОЕ АГЕНТСТВО АО РАФ реализует

микроавтобусы РАФ с предпродажной подготовкой

Пассажирские 22038 – 7 млн. 700 тыс. руб.
"Скорая помощь" 22031-01 – 8 млн. руб.
"Реанимация" (под заказ) – 13 ,5 тыс. долларов США
Микроавтобус РАФ-2203 "люкс" – 11 млн. руб.
(имеют грузовой отсек, мягкую обивку салона с двумя раскладными диванами, откидной столик, бар, вентиляционный люк. Под заказ – высокая крыша, холодильник, телевизор, аудиосистема).

Грузовой автомобиль РАФ-33111 – 6 млн. 600 тыс. руб.
(имеет одно пассажирское место, полезная нагрузка 1000 кг).

Грузовой автомобиль РАФ-3311 – 7 млн. 100 тыс. руб.

Грузовой автомобиль РАФ-3311 "люкс" – 8 млн. 500 тыс. руб.
(имеет 4 пассажирских места, вариант "люкс" – мягкая обивка салона, вентиляционный люк, раскладной диван; полезная нагрузка 900 кг).

Тент кузовной – 400 тыс. руб.

Организуем доставку покупателю в течение 10 раб. дней в пределах 2000 км. До границы Латвии по ж. д. в контейнерах или крытых вагонах за один автомобиль 300 тыс. рублей, срок отправки до 30 дней.
Осуществляем мелкооптовые поставки и ремонт только оригинальных, "фирменных", стекол для любых западноевропейских, американских и части японских автомобилей и автобусов.

Приглашаем к сотрудничеству.

Адрес: ЛВ-1050, Латвия, Рига, ул. Марсталю, 12
Телефон в Риге: (0132) 22-45-39, 22-75-17. Факс: (0132) 227517
Телефон представителя в Москве: (095) 143-08-55

CROC INCORPORATED IBM BUSINESS PARTNER

НОВЕЙШАЯ КОМПЬЮТЕРНАЯ ТЕХНИКА США

- AT-486DX 33, 50, 66МГц (ISA, EISA, VESA Local bus);
- отказоустойчивые файл-серверы и дисковые подсистемы до 60000 МБайт;
- QIC/DAT стримеры, магнитооптические накопители,CD-ROM,WORM,BERNOULLI/SyDOS;
- лазерные принтеры 600-1200 dpi, PostScript, цвет;
- сканеры, мониторы 17"-21", графические ускорители (windows);
- источники бесперебойного питания 400-2000ВА;
- компьютеры класса NOTEBOOK 386/486 с цветным и ч/б экраном, портативная периферия.

СИСТЕМЫ "ПОД КЛЮЧ":

- локальные сети 10-100 Мбит/сек (оптоволоконный, коаксиальный кабель, витая пара);
- настольные издательские комплексы для цветной и ч/б печати;
- комплексы компьютерной видеографики и анимации;
- PC - мультимедиа.

Консультации ★ Сопровождение ★ Гарантия
Поставка оборудования по спецификациям заказчика.

тел: **(095) 200-1696 299-4307**
факс: **299-4625**

Фирма "КРОК инк." объявляет о создании региональной дилерской сети и приглашает принять участие в конкурсе дилеров. Просьба обращаться за дополнительной информацией и пакетом документов.

ПЕРВАЯ АКТРИСА РУССКОГО ЗАРУБЕЖЬЯ

Юрий КОВАЛЕНКО, «Известия»

Граф Алексей Сергеевич Игнатьев принес в парижский корпункт «Известий» часть архивов своей матери — великой трагической актрисы Екатерины Николаевны Рощиной-Инсаровой. Среди них — письма ее сестры Веры Пашенной, а также десятки старинных фотографий, сделанных в России еще в начале века, на которых Е. Н. запечатлена в разных ролях и на разных сценах Отечества. Архивы эти переданы Центральной научной библиотеке Союза театральных деятелей.

Сам Алексей Сергеевич Игнатьев родился в Риме, а всю жизнь прожил во Франции. Журналист, работал во многих французских изданиях. В молодости пробовал свои силы и на сцене русского театра в Париже, где играл под именем Алеши Рощина, иногда вместе с матерью.

Четыре года назад А. С. Игнатьев перебрался из Парижа в Бордо, где издает местный журнал. В свои 74 года он по-прежнему активно занимается не только журналистикой, но и политикой — в рядах входящей в состав правящей коалиции Республиканской партии.

Его дед — Алексей Павлович, генерал от кавалерии, был иркутским и киевским генерал-губернатором и пал от рук эсера в 1906 году. Его дядя, Алексей Алексеевич, генерал и дипломат, российский военный атташе в Швеции и во Франции после революции перешел на сторону советской власти, которой и был обласкан — после того, как передал ей принадлежавшие России 225 миллионов рублей золотом, хранившиеся в парижских банках. У нас широко известна его книга «50 лет в строю».

За русского офицера Сергея Алексеевича Игнатьева, который, по словам Веры Николаевны Буниной, являл собой тип Николая Ростова, вышла замуж актриса Екатерина Рощина-Инсарова. Она была старшей дочерью замечательного актера, в прошлом гусара, Николая Петровича Рощина-Инсарова (настоящая фамилия Пашенный), который был убит в припадке ревности мужем одной актрисы. Младшая его дочь — актриса Вера Пашенная.

Взяв театральный псевдоним отца, Екатерина Рощина-Инсарова впервые вышла на сцену в 1897 году. Играла в театрах Киева, Астрахани, Пензы, Ростова-на-Дону, Самары. В 1909 году она приехала в Москву в Театр Незлобина по просьбе Леонида Андреева, ставившего там «Анфису».

В 1911 году она пришла в Малый, а два года спустя К. Коровин и А. Южин пригласили ее в петроградский Александринский театр. Специально для Екатерины Николаевны В. Мейерхольд ставил «Пигмалиона». Критика отмечала в ее игре изящество и изощренность, глубину переживаний, но и надрыв, и душевную усталость. Все, кто видел Рощину-Инсарову на сцене, прежде всего отмечали ее глаза. «Всегда меняющиеся, — писал Сергей Яблоновский. — Тревожные, страдающие и утешающие страдания, почти никогда — гневные, почти всегда — мученические, а если нет — смеющиеся, как могут смеяться глаза только у ребенка»...

Сестры, которые, кажется, никогда вместе не играли, навсегда расстались в 1918 году. Вера Пашенная осталась в Москве. Рощина-Инсарова, следуя за мужем — белым офицером, уехала в эмиграцию.

Пашенная не только была любима театралами, но и почитаема властями. Она прославилась прежде всего двумя заглавными ролями в пьесах «Васса Железнова» М. Горького и «Любовь Яровая» К. Тренева. В 1937 году Вера Николаевна получила звание народной артистки СССР, в войну — Сталинскую, а за год до кончины — Ленинскую премии. В 1954 году, когда ей было уже 67 лет, она вступила в КПСС.

До 1934 года сестры переписывались. Вера Николаевна слала эмоциональные послания, призывая сестру вернуться домой. Екатерина Николаевна, ненавидя советский режим, жиря на грани нищеты, предпочла остаться свободной во Франции.

— Целый клан Игнатьевых во главе с моей бабушкой, урожденной Мещерской, — рассказывает мне Алексей Сергеевич, — ее сыновьями — белыми офицерами Алексеем, Павлом, Сергеем и дочерьми Софьей и Ольгой — в 1918-м году отправились из Москвы поездом на юг России. Поезд шел через Киев, где тогда хозяйничали петлюровцы. Сам гетман Петлюра, поклонник моей матери, помог им выбраться из города. В Одессу попали в самый горячий момент, когда на город наступали красные. Впопыхах нашли какой-то старый пароход, погрузились на него и взяли курс на Константинополь.

Им вскоре удалось выбраться из этого перевалочного пункта российской эмиграции и на пароходе отправиться в Европу. Правда, на Мальте из-за объявленного англичанами карантина пришлось прожить целых 6 месяцев. Это был уже 1919-й. Наконец добрались до Рима, где 19 декабря в гостинице на виа Венето появился на свет я. Но уже через 2—3 недели мы перебрались в Париж. Моя мать хотела поднять на ноги русскую театральную эмиграцию и создать труппу.

Со временем именно Париж стал центром российского зарубежного театра. В 1924 году был создан Русский драматический театр. Некоторое время спустя — Русский интимный театр, Зарубежный камерный театр. Некоторые из них, сыграв одну-две пьесы, закрывались и вскоре открывались под другой вывеской.

Кажется, впервые Рощина-Инсарова выступила в Париже 5 января 1921 года, когда Комитет помощи русским литераторам и ученым устроил вечер памяти Льва Толстого. В нем участвовали ставшие ее друзьями И. Бунин, А. Куприн, а также Алексей Толстой.

Если я не ошибаюсь, в первой половине 1922 года был дан первый русский спектакль в Париже — «Ревность» модного тогда М. Арцыбашева. Затем Рощиной-Инсаровой удалось собрать труппу, и на парижских подмостках была показана пьеса Вл. И. Немировича-Данченко «Цена жизни», в которой играла сама Екатерина Николаевна. Затем она отправилась в Ригу, где открыла студию и театр драматического искусства. В Париж актриса вернулась в 1925 году. В декабре 1926 года на сцене залы «Комедия» и на банкете в Большом Русском клубе русский Париж отмечал 25-летие ее сценической деятельности.

Александр Куприн низко кланялся ей «за те незабвенные часы, когда вдохновение золотыми лучами текло из Ваших глаз в зрительный зал и когда чаровал нас Ваш голос, подобный звукам драгоценной виолончели Страдивари, за сладкую и грозную власть Вашего замечательного таланта над нашими покорными душами...» Приветствовали ее Бунин и Мережковский, Бальмонт и Тэффи, Вас. Немирович-Данченко и Зайцев. Телеграммы пришли из российских театров, на сцене которых она выступала. Называя ее «одной из наших самых тонких и пленительных артисток», Мережковский желал всем «увидеть ее опять на милой старой Александринской сцене в свободном Петербурге».

Но выдающаяся актриса, которую называли «первой актрисой русского зарубежья», переживала творческую трагедию. Три года нигде не играла — играть было негде...

А если бы Рощина-Инсарова осталась в России? Как бы сложилась ее жизнь? Быть может, она вместе с сестрой блистала бы на сцене Малого? Или Екатерине Николаевне, как писала Зинаида Гиппиус, пришлось бы выступать в исковерканных «ради пропаганды» старых пьесах? «Создавать образы» в макулатурных и безграмотных творениях новых советских «гениев»?

Екатерина Николаевна играла, участвовала в художественных вечерах с нашими поэтами и писателями, особенно с Надеждой Александровной Тэффи, с которой всю жизнь была чрезвычайно дружна. Именно Тэффи, самый популярный писатель эмиграции, постоянно поддерживала Екатерину Николаевну, устраивала ей литературно-театральные вечера, сборы от которых были почти единственным средством к существованию. Но этих денег не хватало. Тогда актриса открыла в Париже клуб по игре в бридж.

— Вначале дело пошло хорошо, — вспоминает ее сын, — и мама открыла целых три таких клуба. Но клиентура была небогатая — приходили в основном русские и иногда поляки. Да к тому же появились клубы французские, «конкурировать» с которыми не было никакой возможности.

Поэтому мама стала давать уроки актерской игры для русских и французов. Ее любимой ученицей была молодая актриса Ани Вернье, которая снялась во многих фильмах, а потом уехала в Соединенные Штаты. Мама работала и со ставшей знаменитой французской актрисой Лилей Кедровой. И даже какое-то время играла в театре Людмилы и Георгия Питоевых, где пьесы шли только на французском языке.

Характер у мамы был крутой. С людьми она могла быть ужасно неприятной. Я часто присутствовал на репетициях пьес, которые она ставила. Чтобы «вытянуть» из актеров все, на что они способны, мама порой бывала с ними очень резка.

В 1928 году Екатерина Николаевна рассталась со своим мужем. Официально они не развелись и, по словам сына, продолжали поддерживать хорошие отношения. Узнав об этом, Вера Пашенная шлет ей письмо с призывом вернуться вместе с сыном в Москву. «Я знаю, что тебя надо как-то встряхнуть, как-то вывести из морального ужаса одинокой, бесцельной жизни! Ты же — большая актриса, и у нас так мало талантов!.. Все, что у меня есть, будет и у вас с Алешей. Ты должна или теперь, или уже будет поздно, так как ты вся вымотаешься и погибнешь, или теперь или никогда решить твою жизнь... Спаси себя, СВОЮ ЖИЗНЬ — будет спасена жизнь твоего сына, а там оглядишься, отдохнешь, найдешь себе работу или в столичных театрах, или в крупной провинции»...

Говорят, что звал ее домой, в МХТ, и Станиславский, с которым она однажды встретилась в Париже. Несмотря на все тяготы эмиграционной жизни, Рощина-Инсарова решила не возвращаться. Сегодня Алексей Сергеевич объясняет решение матери прежде всего тем, что она была «ярая антикоммунистка» и не могла простить советской власти все то, что происходило на Родине.

Как бы то ни было, она осталась. Вместе с сыном и его няней, вывезенной из России, и старинным другом семьи Плещеевым, которому к тому времени перевалило за 70, они продолжали жить в Париже, перебираясь из одной квартиры в другую.

— Вернувшись в Париж из Риги, — рассказывает Алексей Сергеевич, — мы остановились в гостинице «Эксельсьман» на бульваре с тем же названием. У мамы был огромный круг друзей, и, где бы мы ни жили, дом наш был всегда открыт для них. У нее бывали Тэффи, Бунин, Зайцев, Дон Аминадо, Лифарь, Алехин, который даже со мной играл в шахматы... Всем жилось трудно. Многие вообще голодали и ходили направо и налево — к друзьям. У нас за обедом обычно собиралось 3—4 человека...

В 1933 году Екатерина Николаевна со своими домочадцами перебралась в парижский пригород Булонь-Бийанкур, где поселилась в доме номер 110 по улице Тьера. Это был дом, в котором жили почти одни русские. У всех материальное положение было тяжелым — помогали различные фонды.

К 1934 году переписка ее с сестрой Верой прекратилась. Впоследствии Вера Пашенная, по существу, отреклась от некогда «горячо любимой» Кати, оскорбительно отозвавшись о ней в своих мемуарах.

Оставшись одна, Екатерина Николаевна решила сдать свою квартиру и в 1957 году переехала в русский дом в Кормей-ан-Паризи, что километрах в 20 от Парижа. Там она принимала друзей, которым читала стихи, и в частности некрасовские, но чувствовала себя одиноко.

— Последние лет 10 ее жизни, — признается Алексей Сергеевич, — я слишком мало уделял ей внимания, редко бывал у нее. Она, наверное, это тяжело переживала но вида не показывала. Правда, если я слишком долго не показывался, слала ругательные письма.

Она нуждалась материально до конца жизни. В письме от 12 мая 1966 года нью-йоркский Литературный фонд, который занимался оказанием помощи русским писателям и ученым в изгнании, сообщал Рощиной-Инсаровой о решении выдать ей пособие в размере... 25 долларов.

В Кормей-ан-Паризи она занимала себя перепиской с друзьями и даже начала писать мемуары, но потом бросила. Много курила и пила кофе. Обожала кошек.

— Когда мама узнала о смерти сестры, скончавшейся в 1962 году, она, очень любившая Веру, плакала, — говорит Алексей Сергеевич. — Она никак не могла поверить в то, что Вера плохо о ней отзывалась, и, как ей рассказывали, назвала ее «Иудой, предавшей русский театр».

Екатерина Николаевна умерла в парижской больнице 28 марта 1970 года в возрасте 87 лет. У нее были слабые легкие, которые не выдержали простой операции под анестезией.

Отпевали ее при огромном стечении народа в соборе Александра Невского на Рю Дарю в Париже. Похоронили среди соотечественников — на русском кладбище в Сент-Женевьев-де-Буа.

На могиле великой актрисы Екатерины Николаевны Рощиной-Инсаровой — простой деревянный крест.

ПАРИЖ.

На снимке из семейного архива: Екатерина Николаевна Рощина-Инсарова в начале двадцатых годов.

Главная улица Москвы будет расти вниз

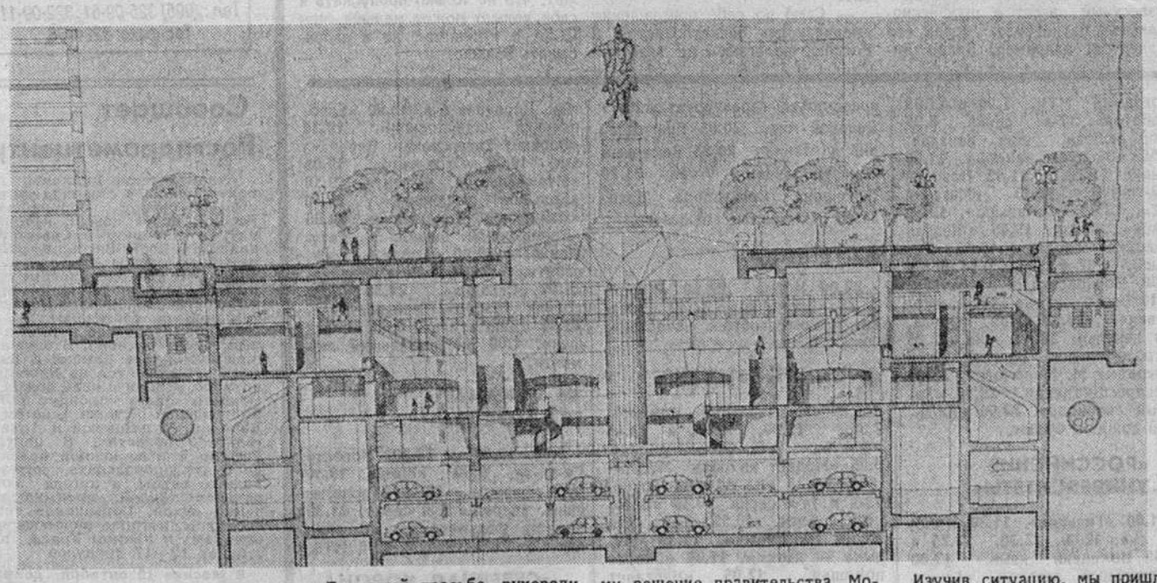

Юрий СОКОЛОВ, «Известия»

Это не утопия. Это реальная разработка перспектив большого города, который, как показывает мировая практика, растет не только вверх, но и вглубь, чтобы не растекаться вширь.

Мастерская № 20 Моспроекта-2 заканчивает первый этап эскизного проекта подземной Тверской улицы от Манежной до Пушкинской площади. Все этапы предусматривают этот путь до площади Белорусского вокзала.

По нашей просьбе руководитель мастерской архитектор Виктор Федорович Гостев рассказал об этом проекте.

— На протяжении всей истории развития Москвы Тверская улица всегда была главной. Это и вылетная магистраль в северные регионы, и парадная часть города, главный променад, главные магазины, главные рестораны... Как для горожан, так и для гостей. Для них особенно. Таким образом, сегодня количество людей, ежедневно посещающих Тверскую и ее магазины,— порядка 300—400 тысяч. И улица, и магазины не справляются с этим потоком. Поэтому решение правительства Москвы о разработке проекта подземной улицы вполне оправданно, своевременно, если не сказать — давно пора.

Сегодня обслуживание москвичей и гостей магазинами, кафе, объектами культуры в центре и, в частности, на Тверской находится на уровне 30—40 процентов. И время требует пересмотра этих данных, а резерва нет — ни вверх, ни во дворы и переулки. Только вглубь. Тем более что инженерные коммуникации настолько обветшали, что близок их смертный час и все равно придется вскрывать улицу и делать все заново.

Изучив ситуацию, мы пришли к выводу, что, собрав все распластанные коммуникации в коллектор, мы освободим много места для магазинов и другого обслуживания.

Верхний ярус пешеходной подземной улицы отдается именно этому большому пассажу, обеспечив подземную же загрузку специальным транспортным тоннелем. Все это никак не зависит от погодных условий, уборки снега, грязи и прочих неудобств. Согласитесь, что при всей нынешней московской непрятности метро — наиболее чистое место.

Под этим уровнем мы размещаем зону инженерных коммуникаций — коллектор, а также складские помещения магазинов, связанных с ними по вертикали.

И, наконец, третий, нижний уровень, который на первом этапе предполагается использовать как автостоянки, дефицит каковых в центре города уже просто патологичен. На следующих этапах мы предлагаем использовать этот уровень также как местную транзитную магистраль от Манежной до Белорусского вокзала. Помимо спусков в эту подземную Тверскую с надземной Тверской, предполагается три попадания туда прямо из метро: на площади Пушкина, на площади Юрия Долгорукого и у Охотного ряда. Таким образом, человек попадает прямо в этот многокилометровый пассаж из, допустим, Сокольников, достаточно быстро и комфортно, без зонта.

На дальнейшую перспективу мы предлагаем пересмотреть систему дворов, прилегающих к Тверской. Сейчас они отданы не людям, а магазинам: это дебаркадеры, выгрузка, склад тары, мусор, выхлопные газы и прочие прелести, особенно зимой. В то же время, и переулки, и будущее подземное пространство позволяют и это все хозяйство верхних магазинов убрать под землю. И не только: там же, в подземных дворах, возможны в дальнейшем автостоянки жителей.

— Вся эта разработка в натуре будет вестись открытым способом?

— Нет. Мировой опыт показывает, что открытые работы можно свести к минимуму, для этого есть современная техника.

— Простите, у нас есть?

— Нет, у мирового опыта. Но когда работа начнется, будет и у нас.

— На какой срок, конечно, приблизительно, рассчитан первый этап: Манежная — Пушкинская?

— Примерно на 9 лет.

— С нашими темпами?!

— Главное, с их инвесторами. В настоящее время они подыскиваются.

— Какие-нибудь фирмы уже заинтересовались этой перспективой?

— Да. Уже были контакты с представителями «Дойче банка», с голландскими фирмами, с канадскими... Тут есть одна особенность — стремление не арендовать, а получить в собственность. Наши проекты они возили к себе, они им очень нравятся. Не устраивает, точнее, настораживает будущих инвесторов другое: наша нестабильность и политического характера, и экономического. Периодическая смена руководства и соответственно смена взглядов и подходов... Нестабильность или даже отсутствие законов — гарантов выполнения взаимообязательств... В общем, легко это не пойдет.

— А что у нас идет легко?..

— Да, согласен, но альтернативы нет, надо, образно говоря, рыть носом землю.

Безусловно, Виктор Федорович прав. Мы годами размазывали застройку пятиэтажным слоем по дорогой московской земле, пока, наконец, не сподобились убедить власти, что слой может быть и потолще.

Теперь остается наращивать этот городской бутерброд вниз. Альтернативы действительно нет.

На рисунке разрез площади у памятника Юрию Долгорукому.

НПО Альтернатива
Новая программа ЖИВАЯ ВОДА.
Бытовые и промышленные системы для очистки питьевой воды (США)
Для дома, офиса, предприятий здравоохранения и общепита, малых производств, гостиниц.
Оптом по контракту и со склада в Москве.
ВСЕ ДЛЯ ИНТЕРЬЕРА
Мебель, светильники и материалы для отделки интерьера (Словения, Италия, Венгрия, Финляндия, Австрия).
Оптом по контракту и со склада в Москве.
Предлагаем поставку новых и реконструкцию старых хлебопекарен (Словения)
105264 Москва, Измайловский б-р, 19а, комн. 25
тел./факс (095) 965-00-38 (круглосуточно), тел. 965-10-65

Авиакомпания "Сигма-Х"
Грузовые и пассажирские перевозки, чартерные рейсы в любую точку мира.
Заказы по телефону: 249-33-45, 249-43-57

КОМПЬЮТЕРЫ МАРКИ «ЛЭНД»
286-20 MHz/RAM 1 Mb/HDD 40 Mb/SVGA $620;
386SX-33 MHz/RAM 2 Mb/HDD 40 Mb/SVGA $700;
386DX/387DX-33MHz/RAM 4 Mb/ Cache 128 kb/HDD 120 Mb/SVGA ... $970;
486SX-25 MHz/RAM 4 Mb/. HDD 170 Mb/SVGA (INTEL) $1235;
486DX-33 MHz/RAM 4 Mb/Cache 64 kb/ HDD 170 Mb/SVGA $1250;
ПРИНТЕРЫ EPSON LX-1050 ..... $335.
СЕТЕВОЕ ОБОРУДОВАНИЕ Arcnet, Ethernet.
ПРОДАЖА ЗА РУБЛИ И СКВ. ОПТОВЫЕ СКИДКИ ДО 5%.
АКЦИОНЕРНОЕ ОБЩЕСТВО "ЛЭНД"
Москва, ул.Воронежская, д. 24, стр. 2 (ст. м. "Домодедовская").
Тел.: 343-11-85 (4 линии), 343-24-30 (5 линий).
Факс: 398-49-66.
Санкт-Петербург, пр-т Мориса Тореза, д. 118.
Тел.: (812) 554-47-78, 554-47-66, 554-47-88
Факс: (812) 554-48-19
Екатеринбург, пр-т Космонавтов, д. 23.
Тел./факс: (3432) 34-42-96.
MegaPro

Объединение "СОЛИТОН ЭЛСТРОЙ"
предлагает со складов в Москве оптом и в розницу электрические и газовые БЫТОВЫЕ ПЛИТЫ и другие электробытовые товары отечественного и зарубежного производства.
У нас Вы можете приобрести по доступным ценам
газовые плиты: "Брест 1457-00" (СНГ), "Карпаты" (Румыния), Dalonghi (Италия);
электрические плиты: "Электра -1001, -1002, -1006" (СНГ), EGE, SIEMENS (ФРГ), "ГОРЕНИЕ" (Югославия);
морозильные камеры "ГОРЕНИЕ" (Югославия).
Обеспечим доставку в пределах СНГ по ж. д. Форма оплаты – любая.
Тел.: (095) 432-33-52, 335-47-04. Телефакс: (095) 3912694
Адрес выставочного зала: Москва, Черницынский пр., 8а (ст. метро "Щелковская")

ТЕРНА Техника
для банков, офисов, складов, магазинов и частных домов
ТЕЛЕВИЗИОННЫЕ СИСТЕМЫ НАБЛЮДЕНИЯ И ОХРАНЫ
производства России, Германии, Японии и Южной Кореи
ПОСТАВКА, МОНТАЖ И ГАРАНТИЙНОЕ ОБСЛУЖИВАНИЕ
Телефон: (095) 460 03 44
Факс: (095) 460 10 38
Адрес выставочного зала: Москва, ул.Уральская, 21

DOMA
Строительно-инвестиционная компания "ДОМА" – это дома и квартиры для Вас!
ВСЕГДА В ПРОДАЖЕ НОВОЕ ЖИЛЬЕ НА УКРАИНЕ.
Телефоны:
в Донецке – (0622) 99-43-58;
в Кривом Роге – (0564) 74-68-29;
в Москве – (095) 490-44-80

Фирма "W.B.W."
Обувь из Португалии и Италии...
Холодильники FRIGIDAIRE USA (560 л, no frost, lux)
(095) 278-44-01, 278-01-80

ГОТОВЬ сани летом, а КОНДИЦИОНЕРЫ ЗИМОЙ!
ЦЕНЫ СНИЖЕНЫ НА 30-40%
БЫТОВЫЕ И ПРОМЫШЛЕННЫЕ КОНДИЦИОНЕРЫ всех систем ведущих мировых фирм DAKIN(Япония), YORK(США), ACMA(Сингапур)
- профессиональные консультации
- подбор оборудования
- проектирование
- монтаж
- гарантийное и послегарантийное обслуживание
ПОСТАВКА со СКЛАДА в МОСКВЕ
не упустите время и свой шанс!
СИТЭС
Телефон: (095) 255-2615
Факс: 496-6400
ФОРМА ОПЛАТЫ ЛЮБАЯ

компьютеры

доллары США

■ AT/286 -20 MHz, SVGA, 1x40	-700
■ AT/286/287-20 MHz, SVGA, 1x40	-720
■ AT/386SX-33 MHz, SVGA, 1x40	-745
■ AT/386 SX-33 MHz, SVGA, 2x120	-870
■ AT/386/387DX-40 MHz, SVGA, 4x120	-1120
■ AT/486DX-50 MHz, SVGA, 8x120 (local BUS)	-1980
■ AT/486DX-50 MHz, SVGA, 8x320 (local BUS)	-2125
■ AT/48 DX-66 MHz, SVGA, 8x320 (local BUS)	-2175
■ Лазерный принтер HP 4L (с кабелем)	-865
■ Телефакс Panasonic KX-F110B	-695
■ Телефакс Panasonic KX-F50B	-455
■ Ксерокс Canon FC-330	-845
■ Защитный стеклянный фильтр	-7
■ Дискеты JVC 5.25" (1.2 Mb)	-7

Цены снижены:

● Принтер CPF-136R (с кабелем)	140
● Модем 2400 MNP-5, V. 42 bis (int.)	65
● Корпус Minitower с индикацией	50

Оплата - в рублях.

Безналичный расчет или наличные. Отгрузка в день поступления денег. Гарантийное обслуживание. Прайс-листы и счета на оплату по факсу.

R.&K.

МЫ ВОЗВРАЩАЕМ КУРСОВУЮ РАЗНИЦУ в случае падения курса доллара, пока Ваши деньги в пути к нам.

Тел.: 230 63 50
Тел./факс: 230 63 51
Тел.: 230 63 52

г. Москва, ул. Димитрова, 40, стр. 7, (ст. м. "Октябрьская")

Реализуем оптовыми партиями

МОТОЦИКЛЫ "МИНСК" (ММВЗ-3.11212)

по ценам ниже отпускных цен завода-изготовителя. Отгрузка ж.-д. транспортом (норма загрузки – 64 шт. в вагон).

Тел.: (095) 269-78-23, 268-62-97

Предоставляется скидка в зависимости от размера партии

Автомобили

МАЗ

Тел.: (095) 208-79-14
208-77-94

ОБЪЕДИНЕНИЕ ИНВАРИАНТ

"ДелСис"

предлагает со склада в Москве:

осенне-зимнюю одежду, обувь, спортивные костюмы, кассеты, телефоны, аудио-, видео-, бытовую и оргтехнику.

Телефоны: (095) 299-15-24, 299-15-25, 299-12-09.

МИР ВЫБИРАЕТ

DELL™

ведь это компьютеры для победителей

100 аргументов для выбора Dell:

(продолжение)

16. Dell покупают всегда: рост продаж за 92 г. - 126%, 1 кв. 93 г. - 84%, 2 кв. 93 г. - 65% (Dataquest).
17. Dell имеет более 150 призов индустрии PC по категории "цена/производительность".
18. Разработанные Dell драйверы идеально оптимизируют работу видеоадаптеров и периферии.

продолжение следует...

■ Суперсерверы Dell 4000 XE (Intel Pentium, сертифицированы Novell и Banyan). Мощные рабочие станции Dell Dimension. Легчайшие в мире Dell notebook 325Sli.

■ А также любая сетевая техника 3Com (возможна предустановка в компьютеры).

Приглашаем региональных и отраслевых дилеров.

■ Мы не приводим цен и конфигураций - их более 22 тысяч. Просто звоните и заказывайте:

IBS Москва, 127238, Дмитровское шоссе, 46, кор. 2. Тел. 482-42-10, 482-43-11. Fax: 288-95-19. Для дилеров: 482-41-44. E-mail: IBS@IBS.MSK.SU.

РАСПРОДАЖА

копировальных аппаратов mita

телефаксов PANASONIC KX-F50B

Самые низкие цены!

Мини-АТС

Гарантия, монтаж.

Тел.: (095) 962-9200, 962-9201, 963-9881

Организация продает со склада в Москве

● компрессоры импортные Д-45, Р-7 атм;
● промышленные деревообрабатывающие станки;
● экскаваторы ЭО-2621 "Беларусь"
● тракторы МТЗ - 80,82УК;
и другую строительную технику

427-5407; 337-3022; 339-1350.

ТЕХНИКА ДЛЯ ДОМА И ОФИСА

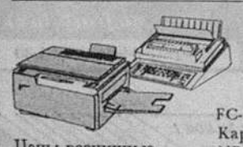

OLIVETTI
Пишущие машинки:
Olivetti ETP-55 ..... $ 170

CANON
Копировальные аппараты:
FC-330 (формат А4) ..... $ 675
Картридж Е30 ..... $ 95
NP-1215 (формат А3) ..... $ 2000

Цены розничные.

Оплата в рублях по официальному курсу ММВБ.

Оптовые поставки и розничная продажа. Позвоните сегодня!

Тел.: (095) 244-70-65/ 01-63/ 71-05.
Москва, Смоленская наб., 2а.

ГРУППА САМОС

Официальный дилер Sony, Olivetti, Canon, JVC

КАМПОМАНЕС УХОДИТ? ДАВНО ПОРА!

Юрий ВАСИЛЬЕВ, шахматный обозреватель «Известий»

Строго говоря, это пока предварительные сведения, хоть и из достоверного источника. Не исключено, утечку информации организовал сам Флоренсио Кампоманес, президент ФИДЕ. Это возможно, это на него похоже. Как умеет он блефовать по-крупному, мы видели недавно в Амстердаме. Все «стоят на ушах», но тут появляется Кампоманес в белом фраке и с ослепительной улыбкой на смуглом лице: в чем дело, друзья? Давайте возьмемся за руки, давайте надеяться на чудо, давайте надавим на камни и выжмем из них немножко гульденов.

Он мог бы выиграть в покер нефтяную вышку или небольшой пиратский корабль. Как никто другой, он умеет делать хорошую мину при плохой игре. И развешивать яркие гирлянды красивых слов.

Юрий Авербах, один из арбитров лондонского матча, сказал мне, что хорошо знает Кампоманеса и не верит, что тот уходит. Он, дескать, говорил так уже и раньше. Но не ушел.

Однако я верю. Пора президенту отдохнуть от этих игр. Как юрист он не может не понимать, что, даже если и выставит свою кандидатуру на будущих президентских выборах, ее провалят. Это будет ударом по самолюбию. А так—тихо и скромно уйти, совсем другое дело. Дескать, устал...

На совести улыбчивого президента ФИДЕ грубое нарушение правил во время печально известного безлимитного матча 1984—1985 годов между Карповым и Каспаровым. Тогда Кампоманес совершил преступление против спортивных принципов, против истины. И санкционировал срыв матча, волевым решением изменив ход шахматной истории. На свою голову, кстати. Ибо тогда в конференц-зале московской гостиницы «Спорт» президент ФИДЕ Кампоманес не только оказал медвежью услугу Карпову, он родил своего могильщика—Каспарова. История не простила того поступка президенту, и нынешний кризис ФИДЕ — лишь эхо вопиющего беззакония 1985 года.

Шаги, предпринятые Кампоманесом после каспаровского ухода из ФИДЕ, еще раз показали всему миру, что президент действует не во благо шахмат, а руководствуясь амбициями и корыстными интересами. Исключение Каспарова и Шорта из рейтинг-листа ФИДЕ единодушно осуждено практически всеми сильнейшими игроками мира и рядом ведущих функционеров самой ФИДЕ.

А история с организацией «законного» матча ФИДЕ между Карповым и Тимманом? Понятное дело, очень хотелось «сохранить лицо», но главное—основной источник доходов ФИДЕ и лично—президента! В принципе этот матч можно было организовать и без оманского блефа. Могли быть и нормальные банковские гарантии, и нормальный, в рамках правил, призовой фонд. Но для этого нужно время. Президент же ФИДЕ во что бы то ни стало решил подпортить дела своему главному конкуренту (Каспарову). Кампоманес вовлек Карпова и Тиммана в весьма сомнительное предприятие. Профессиональным игрокам за первую половину матча не выплатили ни цента!

И вот вновь звучат торжественные слова: ФИДЕ счастлива и горда сообщить... Чудо произошло. В Джакарте нашлись деньги на вторую половину матча в рамках ФИДЕ. Немного меньше, чем положено по правилам, но не будем мелочными, господа. Давайте все вместе порадуемся счастливому избавлению от временных трудностей, давайте поаплодируем счастливому президенту...

Ну что ж, мавр сделал свое дело, мавр может уйти. Но куда пойдут мировые шахматы? За Каспаровым, в его профессиональную лигу? Как и раньше, считал и считаю уход Каспарова и Шорта ошибкой. Каспаров мог попытаться убедить коллег из Международной ассоциации

гроссмейстеров, что надо создавать новую профессиональную систему розыгрыша первенства мира. Создать еще одну организацию на пустом месте, мне кажется, очень непросто. Тем более что Каспаров заявлял в Лондоне: к 2000 году он собирается уйти из шахмат.

Впрочем, это мое личное мнение. Каспаров сделал так, как считает нужным...

ЛОНДОН.

Фото ИТАР—ТАСС.

В РОССИЙСКОМ ФУТБОЛЕ СИНИЦА КУДА ВАЖНЕЕ ЖУРАВЛЯ

Юрий ЦЫБАНЕВ, «Известия»

За пять туров до финиша футбольный чемпионат России удерживает внимание аудитории двумя сюжетными узлами: конкуренцией волгоградского «Ротора» с московскими «Динамо» и «Торпедо» на позициях вслед за лидером и столпотворением в опасной зоне.

Установив сигналы тревоги на пяти последних местах, организаторы чемпионата сделали прозрачную подсказку турнирного поведения большинству участников, и так-то не обремененных высокими помыслами. И пошла губерния считать очки, занимаясь самим футболом, кажется, без малейшего интереса.

В предпоследнем туре произошла, по столь приземленному раскладу, прямо-таки сенсация: недавний участник Кубка УЕФА владикавказский «Спартак» отобрал очко в гостях у «Ростсельмаша», изо всех сил пытающегося зацепиться за высшую лигу. Мотив спартаковского упорства? Попробовали себя в Европейском кубке, понравилось. Стали подумывать: как бы туда пробиться снова, хотя шансы уже призрачны. И впрямь событие! В советском футболе синица твердо ценилась выше журавля. Так, похоже, стало и в российском, вот и перебиваемся на хлебных корочках.

Приговаривают: куда нам с таким слабеньким чемпионатом России. Помнится, однако, что и союзным редко когда бывали довольны. Если румынский и югославский клубы выигрывали Кубок чемпионов, если шведский «Гетеборг» имел в Европе успехи, к которым отечественные команды не подступались, то за этим сравнением просматривается иной изъян. А именно — команды наши не умеют заниматься саморазвитием, прикованные цепью к турнирной конъюнктуре.

Вот и без минуты чемпион — московский «Спартак» заскучал, отгородившись от скромных своих конкурентов очковым забором. Между тем из матчей, к примеру, во Владикавказе и Волгограде, из встреч с неудобным для спартаковцев «Торпедо» команда, на мой взгляд, могла бы извлечь пользу, новую свою силу, какой, может быть, даже матчи с «Ливерпулем» и «Фейеноордом» от нее не потребовали.

«Спартак» еще ладно, ведь рядом с ним позволили себе одомашниться, не приглядываясь к европейским меркам, «Динамо» и «Торпедо», а ЦСКА ухитрился в два счета вообще себя потерять. А футбольная провинция по-прежнему, не отрываясь, смотрит в затылок столичным «образцам». «Ротор» сегодня принято хвалить. Припомнив последний отрезок его биографии, можно обнаружить даже прозападные черты. Это и горделивый, с чувством собственного достоинства поиск тренеров исключительно на стороне и исключительно с именем. И солидное обустройство жизни клуба. Наконец, находка с редкой в наших краях острой манерой игры — команде и тренеру В. Салькову явно повезло друг с другом. Но посмотришь на игру «Ротора» в большинстве выездных матчей, и такое ощущение, что у его футболистов вдали от дома начинаются нелады со здоровьем — координационные навыки ухудшаются многократно. Неужели не чувствуют, что пора уж становиться своими в Европе?!

Екатеринбургский «Уралмаш» задолго до финиша получил возможность отвлечься от очковых расчетов. Тоже команда особая, узнаваемая, этакая английская штучка на российских просторах. И — замерла. Вот когда восемь мячей от «Спартака» пропустили — это да, задело, подсобрались.

Сейчас и «КамАЗ» в похожем положении. Неужели и ему будет недосуг хоть немного перевыполнить «план»? Бухгалтерская паутина затянет быстро—себя забудешь. Год назад нижегородский «Локомотив» зарекомендовал себя «на свежачка» крепким орешком. А теперь сделался ничуть не интересным.

С таким, как модно выражаться, менталитетом, как в отечественном футболе, ему не поможет ничто и никогда — ни уровень чемпионата, ни качество полей, ни уж тем более судьи. Если команды наши сами себе не помогут — стремлением испытать себя по большому счету.

31-й тур. 11 октября. «Асмарал» — ЦСКА — 1 : 2 (3.000 зрителей). Мячи забили: Панферов («Асмарал»), Брошин, Минько (оба — ЦСКА). Судья Кириллов — 8 баллов.

Положение на 12 октября

	В	Н	П	М	О
Спартак М	**18**	**9**	**2**	**71-16**	**45**
Ротор	**15**	**6**	**9**	**47-32**	**36**
Торпедо	**14**	**7**	**8**	**31-33**	**35**
Динамо М	13	9	7	51-33	35
Спартак Вл	13	6	11	43-42	32
Локомотив М	12	8	9	38-26	32
Текстильщик	11	10	9	36-32	32
Уралмаш	13	4	12	43-46	30
КамАЗ	12	5	13	39-41	29
ЦСКА	11	4	14	37-37	26
Динамо Ст	9	8	12	32-38	26
Кр. Советов	8	10	11	33-42	26
Жемчужина	8	10	12	41-52	26
Локомотив НН	**10**	**5**	**14**	**29-41**	**25**
Океан	**9**	**7**	**13**	**23-31**	**25**
Луч	**9**	**7**	**13**	**26-43**	**25**
Ростсельмаш	**7**	**10**	**12**	**32-45**	**24**
Асмарал	**7**	**5**	**17**	**22-41**	**19**

«АСМАРАЛ» ТЕРЯЕТ СТАДИОН И, ПОХОЖЕ, МЕСТО В ВЫСШЕЙ ЛИГЕ

Андрей ПЕТРОВ, «Известия»

Московский «Асмарал» очередной матч в высшей футбольной российской лиге должен был сыграть 11 октября против ЦСКА на своем стадионе «Красная Пресня», но встреча была перенесена на поле соперника. Причина: невозможность проводить футбольные поединки на асмаральском стадионе.

«Красная Пресня» находится в непосредственной близости от Белого дома. Когда в минувшую субботу игроки и тренеры «Асмарала» с большим трудом проникли на свой стадион (нам, журналистам, в тот же день этого сделать не удалось: арена оцеплена, стала запретной зоной, и туда никого не пускают), их взорам предстала, мягко говоря, удручающая картина.

— Футбольный газон представлял собой перепаханное поле, — говорит главный тренер «Асмарала» Николай Худиев. — Мы увидели совершенно четкие следы военной техники, превратившей поле в абсолютную непригодность. На нем не то что бы играть, даже тренироваться было невозможно. Но и это далеко не все. Оказались разграблены служебные помещения клуба, исчезла футбольная форма, обувь, бутсы, мячи... В непригодность приведены две газонокосилки. Раскурочен служебный автомобиль «Асмарала», из которого не забыли вытащить даже заднее сиденье. Словом, команда лишилась своего стадиона.

Нетрудно сделать вывод, что «Красную Пресню» напрямую коснулись события, происходившие в октябре в районе Белого дома. Вот только в какой степени? По некоторым данным, на стадионе строили своего рода пункт фильтрации для задержанных во время мятежа. Однако правоохранительные органы такую информацию не подтвердили, от каких-либо комментариев отказываются. Странно, зачем тогда делать «Красную Пресню» запретной зоной?

Не смогло пролить свет на ситуацию и руководство фирмы «Асмарал» и футбольного клуба того же названия. Ибо сразу же после печальных событий подданный Ирака господин Х. Аль-Халиди, по сути, владелец футбольной команды, вместе с семьей (его жена С. Бекоева — президент клуба «Асмарал») на неопределенное время отправились в США. По сути, бросив команду на произвол судьбы в очень непростой ситуации. Впрочем, если в московском «Асмарале» игрокам, по словам Н. Худиева, еще платят зарплату, то от своих футбольных клубов в Кисловодске, Лермонтове, Петрозаводске господин Х. Аль-Халиди отказался вовсе.

...Похоже, потеряв стадион «Красная Пресня», в скором времени «Асмарал» лишится и места в высшей российской лиге. Проиграв в последнем туре ЦСКА, подопечные Н. Худиева оказались в безнадежном положении.

Что до событий на «Красной Пресне» в дни мятежа и после него, то здесь остается много непонятного. Но редакция не теряет надежды получить ответы на возникшие вопросы.

ПЕРВАЯ ЗАМЕНА В «АМЕРИКАНСКОМ БАСКЕТБОЛЬНОМ ЛЕГИОНЕ»

Матвей ГЛЕБОВ, «Известия»

13 октября в УСЗ ЦСКА пять команд 1-й группы начнут второй тур мужского баскетбольного чемпионата России. В составе созданного всего год назад московского «Спартака» впервые в нашем баскетболе выступят два темнокожих игрока из США — после матчей первого тура это уже не сенсация. Новость в том, что одного из них увидят впервые: вместе с Тони Тернером будет играть не Стив Райт, а Чак Эванс.

Первым из российских клубов пригласивший спортсменов из США московский «Спартак» произвел и первую замену. Чем вызвано столь накладное, надо полагать, удовольствие? В конце концов не в Тамбов же отправляют игрока обратно и не из Краснодара приглашают...

— Довольно быстро (в игре и на тренировках) стало ясно: 28-летний центровой Стив Райт несколько не то, на что мы рассчитывали. Он и сам понимал, что не в лучшей своей форме, видимо, оттого, что летом не тренировался. Связались с агентом, занимающимся контрактами этих игроков — тот ответил: «О'кей!» и предложил взамен Чака Эванса,— сказал генеральный директор баскетбольного клуба «Спартак», известный в недавнем прошлом игрок ЦСКА и сборной СССР Сергей Попов.

— Не означает ли это брак в работе агента, его прокол?

— Видите ли, Марк Флэйшер—известный агент в профессиональном баскетболе, среди его клиентов, например, Владо Дивац, Александр Волков... Я бы отнес это к издержкам ситуации: нам нужно было поскорее определиться в канун чемпионата России. Действия Райта на площадке Флэйшер видел на кассете, где, скорее всего, были записаны фрагменты лучших игр этого баскетболиста. Признавая свою долю во взаимных обязательствах, комиссионные за контракт Райта агент не взял.

— Что известно о новичке?

— Что ему, как и Тернеру, 22 года. Чак Эванс из Атланты, играл в университетской команде, по амплуа защитник, что неудивительно при росте 1,83.

— Как устроил «Спартак» своих «легионеров»?

— Оба живут пока в гостинице «Космос», но буквально на днях переедут на снятую клубом квартиру. Она неподалеку от ЦСКА, где мы арендуем зал для тренировок. Если не уживутся вместе, подыщем другой вариант.

— Само по себе приглашение американских баскетболистов в Россию, полагаю, не экзотики ради. Но ради чего, извините, баскетбольный «Спартак» платит немалые деньги, и не в рублях?

— Ради того, чтобы показать нашим игрокам: совершенствовать мастерство, получая при этом весьма приличное вознаграждение, можно и на родине, не уезжая за рубеж. Мы ведь приглашали наших. Но Тихоненко предпочел играть в Самаре рядом с прежними партнерами по алма-атинскому СКА, что вполне можно понять. Мальцев отправился в шведский клуб, Панов — в турецкий, где платят не больше, чем в «Спартаке», да и уровень игры вряд ли выше нашего чемпионата. Одно дело, если «Бенеттон» приглашает, к примеру, или «Реал» — оттуда, как Тони Кукоч, только в «Чикаго буллз» можно уйти, так сказать, «на повышение». А в шведский клуб или в турецкий — стоит ли?

— Надеетесь, Чак Эванс уже на этой неделе сумеет проявить себя?

— Безусловно. Тони Тернер — тот сейчас просто-таки разрывает любую защиту, действуя как второй центр, правда, пока лишь в тренировочных матчах. Уверен, однако, что и в четырех предстоящих нам на этих днях встречах он окажется на высоте. И команда под руководством тренера Сергея Селиванова докажет, что не только пропускать в свое кольцо может меньше, чем ЦСКА и «Динамо», но и забрасывать больше.

ТВ СРЕДА, 13 октября

● I КАНАЛ ОСТАНКИНО

6.00, 9.00, 12.00, 15.00, 18.00, 21.00 и 0.05 Новости. 6.20 Утренняя гимнастика. 6.30 «Утро». 8.45 Фирма гарантирует. 9.20 и 14.35 Мультфильмы. 9.30 «Сорока». 9.50 «Просто Мария». 10.40 Торговый мост. 11.10 «Рок-урок». 11.50 и 1.15 Пресс-экспресс. 12.20 «Хождение по мукам». 9-я серия. 13.25 «Визит дамы». 2-я серия. 15.25 «Телемикст». 16.10 Блокнот. 16.15 Мультфильм. 16.40 «Между нами, девочками». 17.00 «Летающий дом». 20-я серия. 17.30 «Первая выставка». 17.50 «Технодром». 18.25 «В эфире — телерадиокомпания «Мир». 18.50 «Документы и судьбы». 18.55 Погода. 19.00 «Просто Мария». 19.50 «Миниатюра». 20.00 «История любви». 20.40 «Спокойной ночи, малыши!» 21.40 Поет А. Буйнов. 22.05 Футбол. Отборочный матч чемпионата мира. Сборная Голландии — Сборная Англии. 0.30 «Большая прогулка».

● КАНАЛ «РОССИЯ»

8.00, 14.00, 20.00 и 23.00 Вести. 8.20 Требуются... Требуются... 8.30 Время деловых людей. 9.00 Параллели. 9.15 Отечество мое. 10.10 и 16.00 Мульти-пульти. 10.20 Наш сад. 10.50 Балет Санкт-Петербурга. 11.35 «Музыкальный экзамен». представляет...» 11.50 «Санта-Барбара». 230-я серия. 12.40 Зигзаг удачи. 13.40 Крестьянский вопрос. 14.25 «Судьба». 2-я серия. 15.35 Пианист Шарль Доблер. 16.15 Сигнал. 16.30 Там-там-новости. 16.45 Студия «РОСТ». 17.15 «Дальний Восток». 18.00 Русская виза. 18.30 «Дом Романовых». Фильм Часть 1-я. 19.45 Праздник каждый день. 20.25 «Санта-Барбара». 231-я серия. 21.15 L-клуб. 22.00 Уходящая натура. 23.20 Автомиг. 23.25 Звезды говорят. 23.30 Спортивная карусель. 23.40 «Ностальжи» — музыка всех поколений». 0.10 Тишина № 9.

МОСКОВСКАЯ ПРОГРАММА

В телеканале «2 2»: 6.00, 7.45 и 17.35 Новости «Би-би-си». 6.35, 8.15, 12.35, 13.20 и 15.15 Программа MTV. 7.00 и 11.05 «Роботек». 17-я серия. 8.35 «Моя любовь, моя печаль». 10.55 «Экспресс-камера». 11.00 «Анонс 2×2». 11.45 Новости «Ай-ти-эн». 12.15 «Магазин 2×2». 13.00 «Комильфо». 13.35 «Цирк». Фильм. 15.45 «Желтая подводная лодка». 16.15 «Реванш». 22-я серия. 18.00 и 22.00 Московский телетайп. 18.10 Все о музыке. 18.50 «Московия». 20.30 «Моя любовь, моя печаль». 28-я серия. 22.25 Астрологический прогноз. 22.30 Программа М. Муромова. 23.00 «Экспресс-камера». 23.10 «Зеленый коридор». 23.50 «Июльский дождь». Фильм.

«РОССИЙСКИЕ УНИВЕРСИТЕТЫ»

11.00 «Гильдия». 11.30 Империя сна. 12.00, 12.30, 17.25 и 17.55 Немецкий язык. 13.00 Театральный разъезд. «Грустная мелодия веселого спектакля». 14.00 В объективе — Германия. 15.00 Программа «Ключ». 15.30 А. Шнитке. Избранное. Передача 1-я. 16.00 Пилигрим. 16.45 «Неизбежность Шаляпина». 18.25 Бизнес: новые имена. 18.40 Досуг. 18.55 Параллельные миры. 19.25 Экспресс-почта гарантирует... 19.35 Деловой мир. 20.05 Приглашение к чтению. 20.35 Камерный оркестр «Musica Viva». 21.20 Признание Сальвадора Дали. 21.40 Неоткрытые открытия.

IV КАНАЛ

22.00 Норма. 22.10 «Курс». 22.25 «Времечко». 22.40 «Звезда пленительного счастья». Фильм. 1-я и 2-я серии.

● САНКТ-ПЕТЕРБУРГ

7.25 «Музыкальный момент». 7.30, 15.30, 19.30 и 23.45 «Факт». 7.45 Фильм-концерт. 8.05 «Модест из рода Мусоргских». 9.20 «На пороге ночи». 13-я и 14-я серии. 10.10 «В гостях у Кэт». 10.55 «Там, где живет Паутиныч». 11.10 «Музыка — детям». 11.30 «Скорая помощь». 12.05 «Настанет свой черед». 13.00 «Музыкальный момент». 13.05 «Разрешите доложить». 13.20 Телефильм-концерт. 13.40 Киноканал «Осень». «Иудушка Головлев». 15.25 «Музыкальный момент». 15.40 Опера «Аполлон и Гиацинт». 16.55 Домашний урок. 17.25 Фильмы Марии Клигман. Передача 6-я. 18.00 «Европейский калейдоскоп». 18.30 «Вариант Татарстана». Передача 1-я. 19.00 «Стоп-кадр». 19.05 «Музыкальный момент». 19.10 «Большой фестиваль». 19.50 «Найденное поколение». 20.05 «Приключение души». Е. Евтушенко. 20.40 «Спорт, спорт, спорт». 20.55 «Телемагазин». 21.00 «Сегодня». 21.55 «Полковник Шабер». Телеспектакль. 23.55 «Ваш стиль». 0.00 «Корифеи». 1.00 «Музыкальный момент».

VI КАНАЛ ТВ 6 МОСКВА

9.00, 19.00 и 23.30 Новости Си-эн-эн. 9.30 «Кома». 19.30 Мультфильмы. 19.45 «Гардемарины, вперед!» 2-я серия. 21.30 Золотая фильмотека: «Оружие для Сан-Себастьяна». 0.00 МТВ.

«СЕВЕРНАЯ КОРОНА»

15.00 Деловое обозрение. 15.15 Разрешите представить. 16.00 «Валдай - страна див». 16.30 Военное обозрение. 17.00 Экономика американского бизнеса. 17.30 «И в солнце, и в дождь». 17.45 Отражение. 18.30 Самозащита в обществе.

Частные объявления

✦ ПРОДАЮ

Чай. т. 297-71-26

АО, ТОО, ИЧП. Недорого! 229-22-97, 536-32-45, 573-60-90

Автопогрузчики Львовского з-да. (095) 923-46-17

Оргтех., видео, аудио. 189-43-30

Экскаваторы «Беларусь», автовышки АГП-22 и АП-17, тракторы ЮМЗ-6. (095) 255-35-84, 253-06-85

Сумки дорожные. (095) 202-78-08

Промышленные и бытовые швейные машины концерна «Подольск» по ценам ниже заводских. (0852) 32-15-62

Кноп. телефоны. 163-95-77

Силовые трансформаторы, контейнерные АЗС. (812) 274-88-61

ПК, ПО. 181-43-60

Со склада в Ярославле по ценам ниже рыночных: автопокрышки легковые и грузовые, лесопродукция, нефтепродукты, мягкий кровельный материал «Армобит». (0852) 32-85-74, 32-11-46, 32-11-36, факс 25-98-94, 25-85-94, телетайп 217424 «приз»

Прицепы и трубы ночного видения. Пилорамы Р-63-4Б. (0852) 23-23-80, 32-18-33

Щ. ризеншнауцера с отл. род. 178-61-29

Ткани шерст., п/ш, сукно. Оплата нал. 491-31-53, 302-57-18, 186-97-51

Аудиокассеты. 936-73-77

Крупные партии спирта Royal. 403-65-98

Реализуем мелким оптом спецодежду. (095) 192-01-82

2-к. кв-ру м. Багратионовская 65/38, изол. 7/8, кирп., кухня 8. 407-47-93

Кассовые аппараты и лента. (095) 190-46-83

✦ КУПЛЮ

Ком-ту, кв-ру. 465-85-83

Дорогой антиквариат. Москва (095) 946-09-32, С.-Пб. (812) 277-26-90, Н.-Новг. (8312) 33-28-36

✦ ПРЕДЛАГАЮ

Выступим в качестве представителей предприятий и организаций по реализации ТНП в Ярославле и области. Примем под реализацию ТНП. Имеем торговые и складские площади. Гарантия оплаты 100 проц. (0852) 32-18-33, факс (0852) 23-23-80

Визитки за 10 мин. 207-58-48, 209-49-31, м. «Пушкинская»

Нотариус! Недорого! 574-15-74

Визы. 264-60-48

СП, ТОО, АО «под ключ». 236-48-30

Туры Сеул, Герм., Бельг., Финл., Турц., Егип. 247-41-36

Даем на реализацию имп. фейерверки. (095) 473-90-05.

Фирма "САМШИТ" покупает у организаций и частных лиц за наличные и по безналичному расчету:

● лом и отходы меди, латуни, алюминия;
● цинк.

Тел.: (095) 955-25-33, 955-25-60, 955-29-20

ФИРМА "ОТО" ПРЕДЛАГАЕТ

ЭМАЛЬ-ПРОВОД ОБМОТОЧНЫЙ

ПЭТВ-2, ПЭТ-155, ПЭФ-155, ПЭТВМ.

Сечения: 0,315 – 1,5 мм

Цена: 4,500 – 3,630 руб/кг

Таможенное оформление на экспорт.

Отгрузка со склада в Москве.

Тел.: (095) 325-09-61, 322-09-11. Тел/факс: 3224796.

Сообщает Росгидрометцентр

Атлантические циклоны, перемещающиеся с запада на восток по северу европейской России, несут дожди, которые идут в основном в Северо-Западном, Волго-Вятском районах и на севере Центрального района. В южной половине территории погода теплая и преимущественно сухая. Дневная температура составляет 13—18 градусов, что выше нормы для этих дней октября. В ближайшие сутки-двое циклон с Балтики переместится на Баренцево море, осадки в виде дождя и мокрого снега пройдут в Ленинградской области, а затем в Карелии, Мурманской и Архангельской областях. В центре России, и в ее южной половине будут преобладать юго-западные ветры, и погода сохранится теплой, преимущественно сухой. Повышение температуры, которое началось на Среднем и Южном Урале, достигнет 12—17 градусов.

В Москве 13 октября сохранится теплая погода. Днем 13—15 градусов. Небольшой дождь. Ветер юго-западный.

По графику — 16.00
Сдан в печать — 16.00
Тираж 700 000 экз
Индекс — 50050
Зак. № 2882

ИЗВЕСТИЯ

Учредитель: журналистский коллектив «Известий»

Издается АО «Редакция газеты «Известия».
Главный редактор И. ГОЛЕМБИОВСКИЙ.
РЕДАКЦИОННАЯ КОЛЛЕГИЯ: Н. Боднарук (заместитель главного редактора), Э. Гонзальез (заместитель главного редактора), А. Друзенко (первый заместитель главного редактора), В. Захарько (ответственный секретарь), А. Иллеш, О. Лацис, Л. Млечин (заместитель главного редактора), Ю. Орлик, А. Плутник, А. Степовой.
Газета зарегистрирована в Мин. печати и информ. РФ. Рег. № 1057

103791, ГСП, Москва, К-6, улица Тверская, 18, корп. 1.

Телетайп: 111129 вест
Телекс: 411121 Vesti SU, 411122 Vesti SU

Факс: 209-53-94, 230-23-03.
Телефоны для справок: 209-91-00, 299-21-22.

Отдел зарубежной рекламы: 200-30-18.
Отдел рекламы: 209-34-66.

Типография имени И. И. Скворцова-Степанова издательства «Известия».
103798, ГСП, Москва, К-6, Пушкинская пл., 5.