Путеводитель по номеру

Возвращенная честь

8 В 1929 году его заставили написать покаянное письмо и отречься от всех своих произведений. И композитора Николая Рославца не стало...

Новое зарубежье

7 Литва: пока политики играют в свои игры, военные уходят в леса.

Сказительница

2 "Я от горя **в** чисто поле. Горе катится за мной..." Сказки свои она никогда не считала. Просто - рассказывала.

Спорт

8 Монте-Карло славится рулетками отнюдь не олимпийскими. Однако именно здесь будет решена судьба Олимпиады-2000.

Карикатура дня

Рис. Виктора ФЕДОРОВА (г. Челябинск).

РОССИЙСКАЯ ГАЗЕТА

Издание Верховного Совета Российской Федерации

СРЕДА, 22 сентября 1993 года • Выходит с ноября 1990 г. № 183 (799) • Цена договорная

Комментарий

Когда медицина может оказать влияние на политику

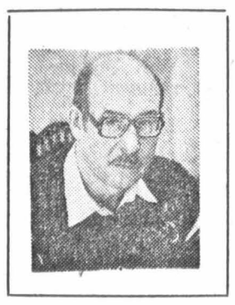

Владимир КУЗНЕЧЕВСКИЙ, заместитель главного редактора

Средства массовой информации, российские и зарубежные, продолжают комментировать инцидент с приступом «тривиального радикулита» у Президента России. Пишут, естественно, о политической подоплеке этого события, сохраняя необходимый такт в отношении личности Президента.

Абсолютное большинство комментаторов не видит ничего предосудительного в обсуждаемой в российском парламенте идее об образовании Государственной медицинской комиссии по регулярному обследованию здоровья высших должностных лиц с последующей публикацией основных результатов анамнеза. Лишь «Российские вести», предоставив слово психиатру с 30-летним стажем (непонятно, правда, почему именно психиатру), посчитали «исключительно несвоевременной» затеей реализацию конституционной нормы, содержащейся в статье 165[1] и гласящей, что «Конституционный суд... дает заключение о наличии у соответствующего федерального должностного лица стойкой неспособности по состоянию здоровья осуществлять связанные с его должностью полномочия — по представлению государственной медицинской комиссии».

Надо сказать, что президентская сторона во всей этой ситуации ведет себя не лучшим образом.

Все газеты которую неделю пишут о том, что Президент России вроде бы болен, а президентская команда отвечает на это тем, что показывает Бориса Ельцина в бассейне в Барвихе, и то, кстати не в воде, а после плавания. Запад обращает внимание на то, что Ельцин во время визита в Польшу передвигался не совсем уверенно, а Президент России говорит, что он выдерживает на теннисном корте 14 геймов.

Наконец президентская команда вроде бы очнулась: выпустила пресс-бюллетень, где говорилось о приступе пояснично-крестцового радикулита у Президента и сообщила, что для освидетельствования в Москву приглашен известный испанский хирург. И тот вроде бы подтвердил, что у Ельцина действительно всего лишь приступ радикулита. Пишу «вроде бы» потому, что никакого официального медицинского заключения общественность так и не увидела.

Не все понятно и с приглашением испанского хирурга. Неужели в России не осталось специалистов, которые могли бы освидетельствовать Президента по признакам радикулита?

К слову сказать, за рубежом наших специалистов ценят довольно высоко. Я помню, как в 1979 году, когда заболел югославский президент Иосип Броз Тито, то для консультаций к нему были приглашены два самых известных в мире врача: из Москвы — Князев и из США — Дебейки. Выводы, к которым они пришли, оказались весьма точными. Весь

(Окончание на 2-й стр.)

В Президиуме Верховного Совета Российской Федерации

Сохранить конституционный строй

21 сентября в Доме Советов под председательством Р. И. Хасбулатова состоялось экстренное заседание Президиума Верховного Совета Российской Федерации.

Темой обсуждения стала напряженная ситуация, сложившаяся во взаимоотношениях исполнительной и законодательной ветвей власти. По словам Р. И. Хасбулатова, в Москве в ночь с 19 на 20 сентября имели место несанкционированные передвижения крупных групп внутренних войск, что не было аргументированно объяснено руководством Министерства внутренних дел. Председатель ВС РФ высказал опасения в том, что «кто-то может прибегнуть к силовым действиям», блокировать деятельность Верховного Совета и местных органов представительной власти.

Возможность введения прямого президентского правления имеет под собой основания, сказал заместитель Председателя ВС РФ Ю. М. Воронин. «Мы все должны знать, — добавил он, — что антиконституционное выступление возможно. И наша прямая задача — сохранить конституционный строй».

ПАРЛАМЕНТСКАЯ ПРЕСС-СЛУЖБА.

Официально

ЗАЯВЛЕНИЕ

Верховного Совета Российской Федерации

в связи с обострением обстановки в Абхазии

Верховный Совет Российской Федерации с глубоким сожалением узнал о возобновлении военных действий в Абхазии, что приводит к новым жертвам среди мирного населения и грубо нарушает Сочинское соглашение от 27 июля 1993 года, заключенное при миротворческом посредничестве Российской Федерации. Верховный Совет Российской Федерации призывает враждующие стороны немедленно прекратить военные действия.

Верховный Совет Российской Федерации рекомендует Правительству Российской Федерации оказать мирными средствами необходимое воздействие на конфликтующие стороны, исключая применение Вооруженных Сил Российской Федерации.

Верховный Совет Российской Федерации

Москва,
Дом Советов России

17 сентября 1993 года
№ 5729-1

Распоряжение правительства России

Правительство России издало распоряжение о мерах «в связи с нарушением абхазской стороной сочинского соглашения от 27 июля 1993 года о прекращении огня, посредником в достижении которого является Российская Федерация».

В документе, подписанном Виктором Черномырдиным 19 сентября, признается необходимым «воздержаться от принятия решений по просьбам руководства Абхазии о льготных условиях торгово-экономических и финансово-кредитных связей для этой республики до обеспечения абхазской стороной соблюдения своих обязательств по сочинскому соглашению». Также говорится о необходимости «использовать в случае продолжения несоблюдения абхазской стороной сочинского соглашения предусмотренные международным правом меры, включая прекращение энергоснабжения Абхазии с территории России».

Своим распоряжением правительство Российской Федерации дало указание Министерству безопасности РФ, министерствам обороны, внутренних дел «принять соответствующие меры к пресечению незаконных передачи и продажи с территории Российской Федерации абхазским вооруженным формированиям вооружения и военной техники». Этим же ведомствам а также органам исполнительной власти республик в составе РФ, краев и областей северо-кавказского региона поручено «осуществить необходимые меры по обеспечению нормальной обстановки в указанном регионе и недопущению распространения конфликта на территорию Российской Федерации».

(ИТАР — ТАСС).

Письмо в номер

Дайте нам возможность работать!

Через вашу газету обращаемся к правительству и Верховному Совету России с призывом о помощи. Дело в том, что наше производственное объединение «Апатит», еще недавно выпускавшее до 20 миллионов тонн концентрата в год, уже сегодня вынуждено снизить его производство до 6 миллионов тонн. И это в то время, когда сельское хозяйство остро нуждается в минеральных удобрениях, а страна — в хлебе, сахаре, картофеле, овощах и других продуктах питания.

Стоит ли специально подчеркивать, что оскудевшая без подкормки земля резко уменьшит урожаи, а покупать за рубежом то, что мы производили и можем производить в достатке, не только накладно, но и не по-хозяйски.

Мало того, уже сегодня такое снижение объемов производства высвободит в Кировске, где и без того социальная обстановка крайне напряжена, и отбросит за черту бедности как минимум 3 тысячи работающих и не менее 5 с половиной тысяч членов их семей. Трудоустроить их в нашем городе просто негде. Да и в других городах России нас, северян, никто не ждет.

А если так пойдет дело и дальше, то трудно даже предсказать, чем это может закончиться. Не секрет ведь — наше предприятие из разряда градообразующих, и если не поддержат его из центра, то два города — Кировск и Апатиты — с их 150-тысячным населением будут просто парализованы, а полмиллиона работников родственных предприятий «Агрохима» в других регионах станут безработными.

Без поддержки центра нам самим эти вопросы не решить. Да мы ничего особого и не просим. Дайте нам возможность только работать! И тогда сельское хозяйство в достатке получит минеральные удобрения, а страна — продукты сельского хозяйства.

По поручению многотысячного коллектива: А. ПОЗДНЯКОВ — генеральный директор производственного объединения «Апатит», А. КУЛИЧИНСКИЙ — председатель профсоюзного комитета.

Кировск,
Мурманская область.

Вчера, сегодня, завтра

ПРЕЗИДЕНТ РЕШИЛСЯ

БОРИС ЕЛЬЦИН ЗАЯВИЛ О ПРИНЯТИИ МЕР ПО ВЫХОДУ ИЗ КРИЗИСА ВЛАСТИ.

Президент России Борис Ельцин прекратил своим указом полномочия Съезда народных депутатов и нынешнего Верховного Совета. Выборы в новый орган законодательной власти — Федеральное собрание — назначены на 11—12 декабря. Об этом он заявил вчера в телевизионном Обращении к гражданам России. Он согласился также на досрочные президентские выборы через некоторое время после начала работы Федерального собрания. Кроме этих поправок в Конституцию, законы России продолжают действовать.

ВИЦЕ-ПРЕЗИДЕНТ АЛЕКСАНДР РУЦКОЙ В ИНТЕРВЬЮ КОРРЕСПОНДЕНТУ ИТАР—ТАСС КВАЛИФИЦИРОВАЛ ВЧЕРАШНИЙ УКАЗ ПРЕЗИДЕНТА РОССИИ КАК «ГОСУДАРСТВЕННЫЙ ПЕРЕВОРОТ».

Он заявил, что в нынешних условиях в соответствии с Конституцией Российской Федерации он принимает обязанности Президента РФ на себя и первым делом отменит указ Бориса Ельцина о роспуске Верховного Совета и Съезда народных депутатов.

ЧТОБЫ МЫ НЕ ЗАМЕРЗАЛИ

СОВЕТ МИНИСТРОВ РОССИЙСКОЙ ФЕДЕРАЦИИ ПРИНЯЛ ПОСТАНОВЛЕНИЕ О СОЗДАНИИ В 1993 ГОДУ ПРИ МИНИСТЕРСТВЕ ФИНАНСОВ РФ ЦЕЛЕВОГО ФОНДА ФИНАНСОВОЙ ПОДДЕРЖКИ ЭНЕРГЕТИКИ И ЭЛЕКТРИФИКАЦИИ ДЛЯ ФИНАНСИРОВАНИЯ ОТРАСЛЕВЫХ ИНВЕСТИЦИОННЫХ ПРОГРАММ И ОБЕСПЕЧЕНИЯ ГОСУДАРСТВЕННОЙ ФИНАНСОВОЙ ПОДДЕРЖКИ ПРЕДПРИЯТИЙ ЭНЕРГЕТИКИ И ЭЛЕКТРИФИКАЦИИ.

Министерству финансов совместно с Министерством топлива и энергетики Российской Федерации и Министерством экономики поручено в 10-дневный срок разработать и внести в Совет Министров предложения о порядке образования и использования фонда.

ПОМОЖЕТ КУБАНСКИЙ КАРАВАЙ

В БЛИЖАЙШИЕ ДВА ГОДА В РОССИИ ПРЕДСТОИТ УВЕЛИЧИТЬ В 2,5 РАЗА ПРОИЗВОДСТВО СОИ, ЧТО ПОЗВОЛИТ ПОЛНОСТЬЮ ОТКАЗАТЬСЯ ОТ ИМПОРТА ЗЕРНА.

Основной зоной возделывания и переработки этой культуры становится Краснодарский край. Это предусмотрено принятой правительством Российской Федерации государственной программой, ход выполнения которой обсудили вчера в столице Кубани участники межведомственного координационного совета.

ВСТРЕЧА С УЧЕНЫМИ-МЕДИКАМИ

СЕГОДНЯ БЮДЖЕТНОЕ ФИНАНСИРОВАНИЕ РАЗВИТИЯ МЕДИЦИНСКОЙ НАУКИ СОСТАВЛЯЕТ 27—30 ПРОЦЕНТОВ ОТ НЕОБХОДИМОГО, СОСТОЯНИЕ МЕДИЦИНЫ И ЗДРАВООХРАНЕНИЯ В ЦЕЛОМ НЕУДОВЛЕТВОРИТЕЛЬНОЕ, ЗДОРОВЬЕ НАСЕЛЕНИЯ УХУДШАЕТСЯ, РОССИЙСКАЯ АКАДЕМИЯ МЕДИЦИНСКИХ НАУК (РАМН) ЗА ТРИ ПОСЛЕДНИХ ГОДА НЕ ПОЛУЧИЛА НИ ОДНОГО ИНВАЛЮТНОГО РУБЛЯ.

Эти и другие наболевшие вопросы, высказанные президентом РАМН В. И. Покровским, стали вчера темой разговора ученых-медиков с Председателем Верховного Совета России Р. И. Хасбулатовым. Помочь в решении проблем сможет, по мнению Руслана Хасбулатова, принятие парламентариями закона Российской Федерации о научных медицинских исследованиях.

ХРОНИКА

Указами Президента Российской Федерации:

Лобов Олег Иванович освобожден от обязанностей Первого заместителя Председателя Совета Министров — Правительства Российской Федерации, Министра экономики Российской Федерации в связи с переходом на другую работу;

Гайдар Егор Тимурович назначен Первым заместителем Председателя Совета Министров — Правительства Российской Федерации;

Шапошников Евгений Иванович освобожден от обязанностей Секретаря Совета безопасности Российской Федерации по его просьбе;

Лобов Олег Иванович назначен Секретарем Совета безопасности Российской Федерации.

В Центральной избирательной комиссии по выборам народных депутатов Российской Федерации

Центральная избирательная комиссия в соответствии с Законом «О выборах народных депутатов Российской Федерации назначила на воскресенье, 28 ноября 1993 года, выборы народных депутатов Российской Федерации вместо выбывших от территориальных избирательных округов:

Вешняковского № 8, Дмитровского № 12, Люблинского № 31, Первомайского № 41, Печатниковского № 43 г. Москвы; Приобского № 152 Алтайского края; Ачинского № 201, Нижнеингашского № 209 Красноярского края; Салехардского № 731 Ямало-Ненецкого автономного округа

(«Российская газета» — ИТАР — ТАСС).

ТОСКА ПО РОДИНЕ

Послесловие к конгрессу народов СССР

Примерно десять—пятнадцать лет назад появилось сразу несколько книг крупных советологов и «кремлеведов» Запада, предрекавших скорый распад Советского Союза, казавшегося тогда несокрушимо монолитным. Авторы были единодушны в своих выводах: планета встретит третье тысячелетие своей истории без СССР. Как водится официальные идеологи существовавшего тогда режима давали «отпор» идеологическим «провокациям» и услужливо подсчитывали, сколько раз после октября 1917 года на Западе предрекали гибель большевистской революции, Страны Советов. А следовало бы не упражняться в демагогии, а хотя бы вспомнить приписываемые молодому Владимиру Ильичу слова про гнилую стену и про то, что ткни в нее пальцем и она развалится...

Бездарная политика сменявших друг друга по причинам смерти и кремлевских склок вождей и генсеков, последним из которых был Михаил Горбачев, приблизила сроки катастрофы, и уже в декабре 1991 года в Беловежской пуще был документально зафиксирован распад СССР. Пуща эта известна была не только вымирающими зубрами, но и партизанским прошлым, а для лесной партизанской войны законы не писаны. И в этот раз она подтвердила свою репутацию — все было сделано молниеносно, по-партизански. В один из декабрьских дней многомиллионное население Советского Союза узнало, что оно отныне живет в разных, очень «самостоятельных» государствах.

Лев КОРНЕШОВ, политический обозреватель

Виктор Чикин, сопредседатель конгресса народов Белоруссии, назвал беловежские соглашения актом величайшего предательства. По его словам, в Белоруссии, 85 процентов населения которой на мартовском референдуме 1991 года сказали «Да» Союзу ССР, теперь есть новая традиция: люди в декабре приезжают в Беловежскую пущу чтобы вбить осиновый кол в землю, на которой «господин Ельцин», «господарь Шушкевич» и «пан Кравчук» торопливо и тайно подписывали соглашения о ликвидации Советского Союза.

Говорил об этом Виктор Валентинович Чикин на конгрессе народов СССР, который состоялся 20 сентября во МХАТе имени М. Горького. Многоярусный зал на 1200 мест не смог вместить всех участников конгресса — представителей более чем пятидесяти наций и национальностей, приглашенных, гостей. Они стояли в проходах, слушали выступления по внутренней трансляции. Даже мандатов всем не хватило, решили использовать пригласительные билеты.

Шел я на конгресс с предубеждением, не скрываю этого. Выработался уже под влиянием телепередач и «демократической» прессы стереотип: вот снова собираются «бывшие», отжившие свое старики и старухи, списанные лидеры, будут политические истерики, плач по прошлому. Правда, в душе затаилось сомнение: могут ли люди быть «бывшими»?

Но собрались в основном те, кто находился в расцвете сил и лет, и был, по-моему, не плач по прошлому, ибо, как сказал один из сопредседателей конгресса Тимур Пулатов, нельзя войти в одни и те же воды истории дважды. Была, явственно чувствовалась тоска по Родине, в которой не убивают друг друга, живут дружно, по законам

(Окончание на 2-й стр.)

Резонанс

ТРЕВОГИ НАПРАСНЫ,

НО СОМНЕНИЯ ЕСТЬ

Выступая на заседании Президиума Верховного Совета Российской Федерации, Руслан Хасбулатов проинформировал членов Президиума о том, что в ночь с 19 на 20 сентября имели место передвижения воинских частей подозрительные сборы руководства МВД.

Что же случилось в ночь с 19 на 20 сентября? С этим вопросом мы обратились к начальнику отдела по взаимодействию со средствами массовой информации ЦОС МВД РФ **Александру РОСТОВЦЕВУ.**

— В эту ночь в Москве и области сотрудниками МВД проведен плановый рейд,— сказал Александр Леонидович.— Задействованы сотрудники ГУВД Москвы и Московской области, центрального аппарата МВД России, воины дивизии имени Дзержинского. Проверялись рынки, автостоянки, гостиницы, криминогенные точки города и области. 640 человек задержаны за нарушение правил проживания и совершенные преступления.

Следует добавить, что информация, полученная из неофициальных источников МВД, полностью соответствует официальной. И можно было бы с легкой душой утверждать, что тревог законодателей по поводу подозрительных передвижений войск не имеют под собой никаких оснований, если бы не одно «но»...

Редакция располагает информацией о том, что группа «Вымпел», созданная, как и группа «Альфа», для борьбы с террористами и до недавнего времени входившая в состав Министерства безопасности России неожиданно перенесла сроки своих ранее запланированных учений, намеченных на 20 сентября. Группа «Вымпел» оставлена в Москве. Говорят, это сделано по указанию «свыше». А выше Президента, которому сегодня подчинено Главное управление охраны, приватизировавшее себе и «Альфу», и «Вымпел», как известно, никого нет.

Вячеслав КОЧЕРОВ.

КОГДА ВЕРСТАЛСЯ НОМЕР

Стало достоверно известно и о том, что Президент отменил все свои поездки за пределы Москвы, в том числе и в Сочи, где он планировал провести остаток отпуска. Во второй половине дня по Москве поползли слухи о приведении воинских частей, расположенных близ столицы в боевую готовность. На наш вопрос, так ли это, в пресс-центре Минобороны ответили, что подобной информацией не располагают.

По сведениям из заслуживающих доверия источников, вчера в Москву из ФРГ прибыл начальник управления Межведомственной комиссии по борьбе с преступностью и коррупцией Совета безопасности РФ Андрей Макаров.

Самоуправление

Один на один с разбитыми дорогами. Надоело!

21 сентября в городе Дзержинский Московской области состоялся первый съезд общественно-политического движения «Российский союз местного самоуправления». На съезде присутствовали 120 делегатов. Это представители 67 городов из 32 областей России.

Учредительное собрание нового движения состоялось в июне 1993 года в Москве. Цель и задачи движения получили поддержку на встрече членов Центрального совета с представителями городов Ленинградской, Калининградской, областей и Союза городов северо-запада России.

Самоуправляться — значит самостоятельно зарабатывать, самостоятельно расходовать, самостоятельно управлять. А правовые механизмы в этом направлении пока буксуют. Да и реальная практика свидетельствует, что государственная власть не прочь передать функции и ответственность, «забывая» при этом о финансах. Вот и остается тощий местный бюджет один на один с местными разбитыми дорогами, сгнившими теплотрассами, обозленными на местные власти врачами, учителями, пенсионерами. Необходимо закрепить в законодательных актах и прежде всего, в Конституции обязанности государства по обеспечению хотя бы минимальных социальных стандартов в части образования, медицинского обслуживания.

«Российский Союз местного самоуправления» ставит перед собой единственную задачу — защитить интересы и права граждан конкретных территорий через местное самоуправление. Один из путей достижения цели — выдвижение кандидатов на предстоящих выборах во все федеральные органы власти. На съезде сформирована конкретная программа действий, создан свой печатный орган.

Ольга КОНДРАТЬЕВА.

Вчера, сегодня, завтра

ОБВИНЕНИЕ НЕ ПРЕДЪЯВЛЕНО

ГЕНЕРАЛЬНАЯ ПРОКУРАТУРА НЕ ПРЕДЪЯВИЛА ОБВИНЕНИЯ ВЛАДИМИРУ ШУМЕЙКО.

По словам пресс-секретаря первого заместителя Председателя Совета Министров — Правительства Российской Федерации Григория Бухвалова, Владимир Шумейко приступит к выполнению своих обязанностей немедленно после выхода в свет соответствующего указа Президента Бориса Ельцина.

«ДОН-150»—В ПОДАРОК

ВЕСОМЫЙ ПОДАРОК В ТРУДНУЮ ПОРУ УБОРКИ ПРЕПОДНЕСЛО ПРАВИТЕЛЬСТВО БАШКОРТОСТАНА ЗЕМЛЕДЕЛЬЦАМ РЕСПУБЛИКИ, ЗАКУПИВ 700 МОЩНЫХ, ВЫСОКОПРОИЗВОДИТЕЛЬНЫХ КОМБАЙНОВ «ДОН-150».

Вчера с железнодорожной платформы на станции города башкирских горняков Сибая сгружен последний из трехсот степных кораблей, прибывших из «Россельмаша».

ВСТАТЬ, СУД ИДЕТ!

ПРОВЕРКУ СООТВЕТСТВИЯ ОСНОВНОМУ ЗАКОНУ РОССИИ НОРМАТИВНЫХ АКТОВ КАБАРДИНО-БАЛКАРИИ, ОПРЕДЕЛЯЮЩИХ СТАТУС СУДЕЙ В РЕСПУБЛИКЕ, НАЧАЛ ВЧЕРА КОНСТИТУЦИОННЫЙ СУД РОССИЙСКОЙ ФЕДЕРАЦИИ.

Ходатайство о проверке конституционности Закона о статусе судей в КБР и постановления Верховного Совета республики о порядке и сроке их выборов было внесено в КС Верховным судом Российской Федерации.

КАК ВЫЖИТЬ ЧЕЛОВЕКУ!

ПРОБЛЕМЫ РЕАДАПТАЦИИ ЧЕЛОВЕКА ПОСЛЕ ПРЕБЫВАНИЯ В КОСМОСЕ ИЛИ НАХОЖДЕНИЯ ЛЮДЕЙ В ЭКСТРЕМАЛЬНЫХ СИТУАЦИЯХ БУДУТ РАССМОТРЕНЫ НА ОТКРЫВШЕЙСЯ ВЧЕРА ПЕРВОЙ МЕЖДУНАРОДНОЙ КОНФЕРЕНЦИИ «ВЫЖИВАНИЕ ЧЕЛОВЕКА: РЕЗЕРВНЫЕ ВОЗМОЖНОСТИ И НЕТРАДИЦИОННАЯ МЕДИЦИНА».

Многие разработки, о которых будет рассказано более чем в десятках докладов, являются уникальными и пока неизвестны даже специалистам-медикам.

ШОП-ТУР ЗА... ХОЛЕРОЙ

С ПОДОЗРЕНИЕМ НА ХОЛЕРУ ГОСПИТАЛИЗИРОВАНО В БРЯНСКЕ ТРИДЦАТЬ ЖИТЕЛЕЙ ПОДМОСКОВНОГО ГОРОДА ОРЕХОВО-ЗУЕВО, ВОЗВРАЩАВШИХСЯ ИЗ ЧЕЛНОЧНОГО ШОП-ТУРА В ТУРЦИЮ.

Первый больной был госпитализирован в Стамбуле, но выписался из больницы и уехал вместе с группой. В пути болезнь обострилась, и он был снят с поезда на станции Унгены. Однако молдавские власти, зная о холере, все же позволили остальным пассажирам вагона следовать дальше в направлении Москвы. Лишь в Брянске холерный барак на колесах был блокирован силами ОМОН, а пассажиры отправлены в инфекционную больницу.

ВЫСОКОПОСТАВЛЕННЫЙ ВОР

К ШЕСТИ ГОДАМ ЛИШЕНИЯ СВОБОДЫ ПРИГОВОРЕН ВЧЕРА В КАЗАНИ ЧЛЕН-КОРРЕСПОНДЕНТ РОССИЙСКОЙ АКАДЕМИИ НАУК И АКАДЕМИИ НАУК ТАТАРСТАНА, ВИЦЕ-ПРЕЗИДЕНТ ЛИГИ НЕЗАВИСИМЫХ УЧЕНЫХ РОССИИ ГЕРМАН МАРЧЕНКО.

Будучи директором НИИ химических продуктов, Марченко похитил большую партию боеприпасов.

КУРСЫ ВАЛЮТ

ЦЕНТРАЛЬНЫЙ БАНК РОССИЙСКОЙ ФЕДЕРАЦИИ
Установил с 22 сентября 1993 г. следующие курсы иностранных валют к рублю Российской Федерации

1 английский фунт стерлингов	1588 руб. 19 коп
1 немецкая марка	644 руб. 08 коп
1 датская крона	157 руб. 70 коп
1 канадский доллар	784 руб 43 коп.
1 доллар США	1036 руб 00 коп
1 финляндская марка	179 руб. 18 коп
1 французский франк	184 руб 59 коп.
1 шведская крона	128 руб. 83 коп.
1 швейцарский франк	739 руб. 37 коп.
10 японских иен	98 руб. 39 коп
1 ЭКЮ	1223 руб. 93 коп.
1 доллар США по расчетам с Индией	1036 руб. 00 коп.
1 эстонская крона	80 руб. 51 коп
10 украинских карбованцев	0 руб. 65 коп.
1 латвийский лат	1652 руб. 31 коп.
1 литовский лит	238 руб 16 коп.
Курсы расчетных рублей к валюте Российской Федерации	
10 расчетных рублей Беларуси	5 руб. 00 коп.
10 расчетных рублей Казахстана	6 руб. 70 коп.
10 расчетных рублей Молдовы	6 руб. 70 коп
10 расчетных рублей Туркменистана	6 руб. 70 коп.
10 расчетных рублей Узбекистана	6 руб. 70 коп.

КОГДА МЕДИЦИНА МОЖЕТ ОКАЗАТЬ ВЛИЯНИЕ НА ПОЛИТИКУ

(Окончание. Начало на 1-й стр.)

ход протекания болезни Тито, вплоть до смерти в 1980 году, подтвердил их совместный диагноз.

Но дело даже не в этом, а в том, что неясности продолжают множиться. Уже после отъезда испанских хирургов заместитель главы администрации Президента Вячеслав Волков сообщил радиостанции «Свобода», что его шеф просто перетренировался во время отпуска.

Все это не убеждает общественное мнение в том, что у Президента нет проблем со здоровьем а порождает, наоборот, ощущение неуверенности в отношении того, что он в каждый данный момент может принять решение адекватное могущим возникнуть сложным обстоятельствам в стране и в мире. Тем более что военные, например, рассказывают, что во время посещения Борисом Ельциным Кантемировской и Таманской дивизий он закончил смотр войск на носилках, а во время посещения дивизии имени Дзержинского его сопровождал знаменитый брежневский санитарный фургон, которого до этого случая в эскорте Президента не замечали.

Вся эта неопределенность и даже нарочитая запутанность сюжета со здоровьем Президента рождает к жизни различные догадки и размышления. Появляются и различные толковательные версии происходящего.

Одна из возможных заключается в том, что мы являемся пассивными наблюдателями тщательно разработанного плана действий самого Ельцина и его ближайшего окружения. Суть его заключается в том, чтобы в условиях неуклонного снижения рейтинга Президента, на фоне все более ярко проявляющейся неспособности радикальных демократов управлять страной обеспечить все же сохранение за ними власти в столице России, пусть и не легитимными, но похожими на таковые средствами. А механизм достижения этой цели может быть таков.

Допустим, что приглашенный из-за рубежа врач выносит заключение о необходимости госпитализации Ельцина. В этом случае неизбежно встает вопрос, кто будет замещать Президента на время его отсутствия в Кремле.

По Конституции (статья 121[1]) в случае невозможности осуществления Президентом своих полномочий его обязанности исполняет вице-президент. Понятно, что для президентского окружения это совершенно неприемлемо. И в этом свете ситуация с так называемым временным отстранением Александра Руцкого от исполнения обязанностей вице-президента и устранения его из кабинета в Кремле выглядит в контексте предлагаемой версии вполне логично. В свете упомянутых распоряжений Ельцина ставится вопрос о том, что Руцкой не может замещать Президента, так как отстранен последним.

По действующей Конституции в права вступает премьер Виктор Черномырдин. Известно, однако, что этот последний ведет себя не всегда лояльно по отношению к ближайшему окружению Ельцина, а иногда и по отношению к самому Президенту занимает позицию самостоятельную. Скорее всего эта фигура вряд ли устроит радикалов-реформаторов. По всей видимости, его попытаются дискредитировать через средства массовой информации по накатанному уже сценарию о коррумпированности и отстранить, как это было проделано с Владимиром Шумейко, на время проведения следствия. В некоторые газеты уже просочились сведения о том, что в администрации Президента собирают данные о «специфических» связях бывшего руководителя «Газпрома» с фирмой «Интерсал».

В этом случае находящийся на временном излечении Президент своим указом назначает исполняющим обязанности премьера его первого заместителя (а им в субботу стал Егор Гайдар) и его же — как и. о. премьера — исполняющим обязанности Президента на время отсутствия последнего в Кремле. Ну а дальнейшее уже не нуждается в пояснениях: радикалы-реформаторы могут практически бесконтрольно завершить свою модель приватизации и другие задумки реформаторов, которые на днях даже конференция ООН оценила однозначно негативно.

Все тонкости такого плана, буде он существует, заключаются в том, что и положенных в таком случае выборов Президента в трехмесячный срок проводить не нужно: ведь Президент-то всего лишь временно отсутствует, находясь на излечении.

Хотелось бы надеяться, что описанная выше версия не имеет под собой реальных оснований. Но очень уж последовательно сами по себе выстраиваются все последние действия Президента. В частности, в эту схему логично вписывается и Указ его от 18 сентября «Об осуществлении вице-президентом Российской Федерации отдельных полномочий Президента», суть которого заключается не столько в том, что его текстом Ельцин пытается «исправить» Конституцию в отношении роли вице-президента, а в том, что «решение о замещении Президента РФ на время его отсутствия» определяется не Основным Законом страны, а оформляется указами и распоряжениями Президента, а все остальные действия в этом плане со стороны какого бы ни было органа объявляются Борисом Ельциным незаконными и недействительными.

Владимир КУЗНЕЧЕВСКИЙ.

ТОСКА ПО РОДИНЕ

(Окончание. Начало на 1-й стр.)

справедливости. Что же, мы все склонны идеализировать внезапно утерянное.

И вот я делаю короткие записи в своем репортерском блокноте: «Учредители конгресса — Совет Содружества писательских организаций, Политисполком Союза КП — КПСС, Постоянный Президиум съезда нар. депутатов СССР Международный конгресс союза промышленников и др.»; «на сцене в президиуме появляются семь мужчин и одна женщина — конечно, Сажи Умалатова»; «на трибуне — герб СССР»; «звучит гимн Советского Союза — в послесталинском варианте»; «овации, присутствующие скандируют: «Советский Союз! Советский Союз»...

По ходу конгресса еще записи: «для выступлений записалось около двухсот человек»; «много телеграмм-приветствий»; «решили обратиться от имени конгресса ко всем народам СССР»; «предлагают Верховным Советам денонсировать акты по ратификации беловежских соглашений»; «Умрем, но Родину отстоим!» — это, конечно, Сажи Умалатова»; «наши убеждения левые, а дело правое»...

И еще записываю: выступает первый заместитель Председателя Верховного Совета РФ Юрий Воронин, зачитывается приветствие председателя Совета Межпарламентской ассамблеи СНГ, Председателя Президиума Верховного Совета РФ Руслана Хасбулатова, председатель Союза офицеров Станислав Терехов заявляет, что верные долгу и Конституции офицеры не дадут разогнать Верховный Совет РФ, приветствуют конгресс под красным знаменем Советских Вооруженных Сил, представители Союза офицеров, расплакалась на трибуне делегатка из Эстонии, украинка Людмила Царик читает стихи Павла Тычины, которые в свободном переводе звучат примерно так: «Я — сын Страны Советов, вы слышите, иуды, другой Отчизны у меня не будет»...

Вчера смотрел «Новости» и «Вести»... В кадрах и комментариях о конгрессе — лица и имена бывших лидеров КПСС и СССР — О. Шенина, Н. Рыжкова и других. Можно, конечно, делать публицистический упор и на это. Но ведь вот слепота какая: тут же — кровавые кадры из Абхазии, съемки, повествующие о беде грузинского народа, в кадрах телекамер — кровь, разруха, горе. А это все, между прочим, после развала СССР, это то, куда нас загнали после беловежских соглашений и «парада» суверенитетов. И я даю себе слово, что не буду больше в своих комментариях и репортажах о таких событиях употреблять обтекаемые слова «межнациональные конфликты». Ибо не было их, межнациональных конфликтов, а был и есть кровавый дележ чужого имущества, были лидеры-заложники мафиозных группировок, были и есть рвущиеся к безграничной власти «команды» политиканов.

Но кровь не может литься безнаказанно и бесконечно. Если не остановить вовремя кровотечение, человек умирает. Любили мы раньше употреблять красивые слова о «слезе ребенка». Но кто ответит за море крови, которым залиты просторы бывшего СССР? Кто и когда, наконец, скажет политикам, ввергнувшим десятки миллионов людей в бедствия, под стать тем, что наступили после октября 1917-го: вы бездарны и управлять нами не можете, вы все делите дачи и резиденции, а люди гибнут, вы забыли, что лавочники и народ — это не одно и то же?..

Я не разделяю идей о том, что надо немедленно восстанавливать Советский Союз — не хочу новых испытаний для России. Помню однажды услышанное: Россия всегда брала на свои плечи ношу которая заставляла ее выбиваться из последних сил. Помню, что от октября 1917-го до образования СССР (декабрь 1922-го) прошло пять тяжелейших кровавых лет, потом еще десяток лет шли мятежи, восстания, разбой и были потом голод, война, разруха, и еще было многие годы холодно и голодно, страшно было в той державе границы которой оформились лишь после второй мировой войны. И страдающей, жертвующей собою стороной всегда был русский народ.

Нет, не в Москву следует ныне обращаться за правдой, а своими силами гасить пожары в своих домах и разобраться как и положено, по человеческим и Божеским законам с поджигателями. И, может быть, в наступившей тишине мы все лучше услышим друг друга.

А то ведь вот еще одна запись в моем блокноте: «Мимо женщин с красным флажком («Наша Родина — СССР» — написано на нем) бежит ухоженная дамочка в модном плащике, бросает на ходу: «На вешалку надо таких, как ты, старая б...!», а женщина ей вслед: «Это тебя, сучка, мы на вешалку поцепим!» Поговорили, называется, милые дамы. От таких «разговоров» до баррикад — полшага...

ДЕЛО О ГКЧП

Тянут, потянут...

Вчерашний день Военной коллегии Верховного суда был посвящен рассмотрению ходатайства обвиняющей стороны о пересмотре состава суда.

Суд отклонил данное ходатайство, представив подробную аргументацию своего решения. Суть ее сводится к тому, что полномочия суда определены высшими государственными органами и срок их не истек. Исходя из этого, суд будет выполнять свои обязанности вплоть до истечения установленного срока и законных перевыборов, что соответствует действующей Конституции и законодательным актам Верховного Совета Российской Федерации.

Ситуация явно двусмысленная: действия сторон направлены не на продвижение сюжета к кульминации и развязке, а наоборот, к тому, что в просторечии называется «тянуть кота за хвост».

Однозначный ответ — до каких пор,— вряд ли возможен. Предположим все же два вероятных пути. Первый — пока данный сюжет не рассосется сам по себе, что не так уж глупо: ведь поросли травой многие загадки века, от Тунгусского метеорита до, например, разгона демонстрации в Тбилиси в период правления Горбачева. Другой путь — достижение какого-либо результата при некоем изменении внешних обстоятельств, которые помогут продвинуть дело, раз уже внутренняя драматургическая пружина не срабатывает.

Пока же интерес к судебным заседаниям по делу ГКЧП явно не тот, что год назад: журналисты отнюдь не толпятся у входа, равно как и те с красными флажками, кого принято называть «группой поддержки».

Елена МУСАТОВА.

НАШИ ИНТЕРВЬЮ

ИНДЕКСАЦИЮ ЗАМЕНЯТ КОМПЕНСАЦИЕЙ

Чтобы в накладе не остались ветераны

По вопросу пенсии писала несчетное количество раз и М. Захарову и Э. Памфиловой, но реакции никакой — молчат. Между тем издевательства над основной частью пенсионеров продолжаются. Читала выступление Захарова на страницах вашей газеты, где он уверял, что нас грабит правительство. Но ведь Верховный Совет придумал немыслимые коэффициенты, сделав нас нищими. Я 20 лет отработала начальником цеха на хлопчатобумажном комбинате (общий мой стаж 35 лет), а получаю 12 тысяч рублей в месяц. Моя знакомая уборщица, ушедшая на пенсию в 1992 году, получает 20 тысяч рублей. Вот вам и справедливость. Кому нужна такая забота? Понимаю, мое письмо все равно не опубликуете, так как газета — орган Верховного Совета, но очень прошу объяснить, почему один пенсионер получает по минимуму, а другой по максимуму?

Ф. ФИЛИППОВА.
Струнино,
Владимирская область.

◇

Писем такого или примерно такого содержания ежедневно в редакцию приходят пачки. И вообще критических высказываний по пенсионному вопросу скопилось больше всего. Они — свидетельство тому, что в этой области нашей жизни не все ладно. И тут не надо быть специалистом, чтобы понять правоту возмущенных авторов. По их просьбе я попросила прокомментировать письма заместителя министра социальной защиты населения РФ Юрия ЛЮБЛИНА. Замечу, человек он достаточно молодой, на этой должности всего несколько месяцев и, судя по состоявшейся с ним беседе, имеет собственное мнение, ищет новые подходы к решению вопросов пенсионного обеспечения.

— Как же так получилось, Юрий Зиновьевич? Люди, отдавшие все на благо Родины, сегодня откинуты за черту бедности?

— Сейчас трудно сказать, от кого это исходило — индексировать подобным образом пенсии в связи с инфляцией. Одно ясно: решение было неверным. Практика многих стран показывает, что в этот период лучше замораживать всякие выплаты и переходить только к компенсациям. Скажем, подорожало мясо на тысячу — дай каждому по тысяче. Потому что, если индексировать пенсии ежеквартально и дальше, как принято сейчас, отрыв богатых пенсионеров от бедных будет еще больше. Поэтому мы вышли в Верховный Совет с предложением — пока в стране нестабильные цены, платить компенсации.

— Наш читатель Павлов из Санкт-Петербурга пишет, что благодаря усилиям Верховного Совета вышел указ Президента о 50-процентной надбавке из расчета минимальной пенсии за работу в годы Великой Отечественной войны. К сожалению, в этот список не попали, например, студенты, учащиеся техникумов, училищ, которые поголовно все лето 1942, 1943, 1944 годов трудились на полях, а вместо практики зачастую работали на заводах и фабриках, но документально это нигде не фиксировалось. Он считает, что должен быть еще один указ на получение такой же надбавки пенсионерам, допустим, 1931 года рождения.

— Согласен с этим читателем: те, кому в войну было 12—13 лет, имеют право на получение 50-процентной надбавки без предоставления каких-либо справок. По закону такое решение может принять Верховный Совет, но на это уйдет много времени. А чтобы его не терять, мы в рабочем порядке предлагаем своим комиссиям по социальным делам и пенсионным фондам уже сейчас произвести такое повышение.

Приоритету — да, льготам — нет

— Помимо личных обид и критических замечаний к пенсионному законодательству, в почте редакции много конкретных предложений. Вот одно из них.

Читательница из Уфы (фамилию свою она просила не называть) предлагает приоритетное обеспечение в старости людям, внесшим заметный вклад в развитие науки, техники, культуры. «Пусть это будут не персональные пенсии, а индивидуальные»,— пишет она.

— Да, само слово «персональный» уже вызывает в народе раздражение. А по сути она права. Министерство уже вошло в парламент с предложением установить дополнительные пенсии людям, снискавшим мировое признание. Проект такой подготовлен, окончательное решение — за Верховным Советом.

— И какая это будет сумма?

— Пока она обговаривается.

Поскольку сейчас остро стоит проблема с безработицей, наш автор Орешникова из Ульяновска предлагает не выплачивать пенсионное пособие работающим пенсионерам. «В этом году, сообщает она, мы похоронили прямо с рабочих мест двух начальников, которым было 72 и 74 года. Сейчас у нашего руководителя 8(!) замов, которые получают пенсию и зарплату. А если принять закон для пенсионеров — либо пенсия, либо зарплата, то сколько рабочих мест бы освободилось! Только на нашем предприятии на 300 работников приходится 15 работающих пенсионеров. Нельзя сбрасывать со счетов то, что городской транспорт для них бесплатный, загородный — тоже или по льготному тарифу. А нам что? Так пусть молодым будет дорога, а старикам — почет».

— Что тут скажешь... Я лично тоже считаю, что работающим пенсионерам выплачивать пособие не следует, так как они получают зарплату.

— Много проблем возникло в связи с распадом СССР. Что в этом плане предпринимается органами соцзащиты?

— По некоторым вопросам у нас есть определенная межправительственная договоренность. Так, сегодня везде засчитывается стаж, выработанный в СССР независимо от того, в какой бывшей союзной республике гражданин проживает. Хуже обстоит дело со льготами. Например, на Украине нет северных территорий, а следовательно, не предусмотрены льготы по более раннему уходу на пенсию. А ведь, как известно, многие жители Украины затем и уезжали работать на Север. Но мое мнение — в пенсиях вообще не должно быть льгот, они должны быть в зарплате, в жилье, но только не в пенсиях.

— А как насчет перевода пенсионного пособия при переезде в другую страну? — спрашивают читатели.

— Сегодня у нас стало правилом ссылаться на мировую практику. В нашей системе она такова: пенсии своим гражданам ни одна страна никуда не переводит, если на то нет совместного соглашения. Поясню. Допустим, я работал в одной и другой стране, поэтому каждая выплачивает мне заработанную там часть пенсии. Я твердо уверен, что на сегодняшний момент, а может, и лет на 20 вперед, вполне можно обойтись без нового решения о пенсиях. Достаточно засчитывать тот трудовой стаж, который выработан гражданином до распада Союза.

Беседу вела
Надежда ЖУКОВСКАЯ.

ОТ РЕДАКЦИИ. Много осталось вопросов по военным пенсиям. Ответить на них компетентна специальная служба Министерства обороны, куда мы намерены обратиться в ближайшее время и опубликовать разъяснения в одном из номеров газеты.

Заонежские встречи

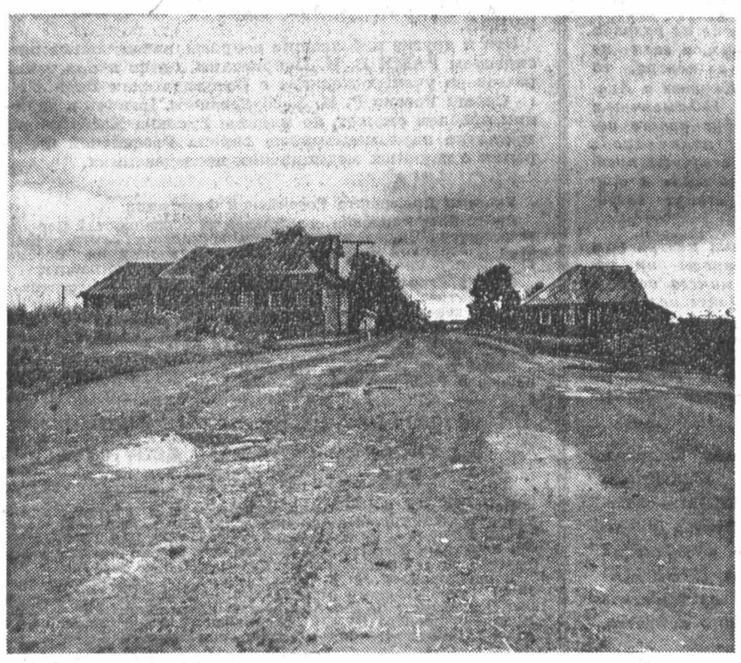

Я от горя в чисто поле, горе катится за мной

Глаза, подернутые поволокой, но удивительной живости, смотрят на меня и... поют. Они будто не могут не петь. И сквозит из них такая боль и тоска, что невольно становится не по себе.

Через речку, через мост
Я кричала: «Перевоз!»
Меня душечка-Ванюшечка
На ручках перенес.

Прасковья Степановна Мошникова из деревни Палтега Медвежьегорского района Карелии. Бабушка Паша из Заонежья Сказительница народная. Сегодня ей — 85 лет.

Сказки свои она никогда не считала. Просто — рассказывала. Тому, кто спрашивал. И песни пела частенько. И частушки. Только они в памяти и остались. Да теперь и некому спрашивать у бабы Паши ни сказок, ни побасенок. В округе они никому стали не чужны.

Уж ты прялица-кокорица моя,
Да я с горя выкину на улицу тебя.
Сама сяду прясть-попрядывати,
На мила дружка поглядывати.
Нитки рвутся, не вяжу,
Все на милого гляжу.

...Поет Прасковья Степановна. На глазах слезы наворачиваются. Жизнь свою вспоминает. А была-то она ох как нелегка. Осталось от жизни той пять дочерей да один сынок. Разбросала их нелегкая по всему белу свету. Редко-редко кто к матери в гости заглянет.

Да, было нелегко, но как-то обходились. Может, потому что все вместе тянули этот, казалось бы, неподъемный воз. Вместе да еще с песней, прибауткой. Работала Мошникова и председателем колхоза, и животноводом, и просто в поле, рядом со всеми. Народу в округе было море. А теперь—и деревень-то почти не осталось. Повывелся в Заонежье народ, поразъезжался из чистого, но глухого угла в пыльные города. А оставшиеся сильно изменились. Если раньше двери в домах замка не ведали, то теперь того и гляди пьяный какой вломится.

Я от горя — в чисто поле,
Горе катится за мной.
Я от горя в темный лес,
Оглянулась — горе здесь.

Пропечатывали ее сказочки в книжках разных. Люди какие-то умные приезжали, записывали все. Фольклор, говорили. А сама Прасковья и в школе даже не училась. Не до школы тогда было. Все своим умом познавала. И она от людей уму-разуму набиралась. Особенно от стариков. Сказки, поговорки, частушки — все оттуда, из прошлой жизни.

Эх, онежским бережком
Шли мы с миленьким дружком.
«Я люблю тебя, хорошая»,
Шептал мне на ушко.

Остался у бабушки Паши от матери крестик серебряный. А вот угол красный пуст — нет иконки. Спрашивать — почему? — не стал, неудобно. Да, подумать, откуда ей взяться, если на все великое Заонежье ни одного храма не осталось. Было время, в каждой деревеньке если не храм, то часовенка точно стояла, привечала путников далеких. И теперь стоят в некоторых — полусгнившие да покосившиеся до безобразия, еле держатся.

...Не нужно стало людям Заонежье. Некогда богатейший край оказался выброшенным за борт жизни. Не нужны никому и сказки, и бабушки-сказительницы. Будто бредем мы с завязанными глазами в никуда. Мимо своей истории, культуры. Будто сами себя забывать стали.

Борис КУДРЯВОВ.
Фото автора.

ИДЕТ ВОЙНА БЮДЖЕТНАЯ

Мухаммат САБИРОВ: «Россию разваливаем не мы, а министр Федоров»

По поводу письма министра финансов России Бориса Федорова в федеральное правительство, в котором он, говоря об «эпидемии неплатежей» регионов в федеральный бюджет, требует применить против ряда республик, являющихся, по его мнению, зачинщиками, суровые санкции вплоть до финансовой блокады. Премьер-министр Татарстана Мухаммат Сабиров отреагировал адекватно:

— Во-первых, должен сказать, что как народный депутат России я в ближайшее время выступлю с требованием отставки министра финансов. Уверен, что меня поддержит большинство коллег из регионов. Этот человек, как мне кажется, сознательно, не знаю уж, по чьей указке, ведет дело к еще большей дестабилизации. И не только в сфере финансов. Уже и премьер-министр России, и большинство вице-премьеров были в Татарстане с целью изучения ситуации. Федоров же, если не сидит в московском кабинете, то обязательно находится в командировке в Америке. И вообще ведет себя как-то странно: после того как с большим трудом мы пришли к взаимопониманию в сфере налогов, он через несколько дней присылает нам грозное письмо с совершенно другими выкладками и требует исполнять приказание. Любому терпению приходит конец.

Но давайте обратимся к цифрам, которые, как известно, являются лучшим аргументом. За 8 месяцев текущего года непосредственно в федеральный бюджет из Татарстана отвлечено около 100 миллиардов на те нужды, которые должна была финансировать Россия. Совокупный вклад Татарстана в федеральный бюджет составляет на 1 сентября этого года 133 миллиарда рублей. О каких неплатежах может идти речь?

Но для того чтобы упорядочить систему отчислений из бюджета Татарстана в федеральный бюджет, в ближайшее время должно быть подписано специальное межправительственное соглашение по налогам и бюджету, о необходимости чего мы говорим уже не первый год.

Еще в прошлом году мы пришли к общему знаменателю с прежним министром финансов Барчуком. Но его освободили от должности. Документ так и не был подписан, во многом по вине нынешнего министра финансов. Хотя в нем, на мой взгляд, предлагался вариант, устраивавший обе стороны: Татарстан брал на себя обязательство отчислять в федеральный бюджет 15 процентов от общего сбора налогов на своей территории на такие общероссийские нужды, как оборона, космические исследования, экология, транспорт и так далее.

Вроде бы и с нынешним руководством Минфина России мы все же нашли приемлемый вариант: Татарстан отказался от одноканальной системы. Была определена доля участия республики в формировании бюджета России путем перечисления части от каждого из пяти налогов. Мы ждали, что этот документ найдет подтверждение. Но через некоторое время Федоров прислал письмо, о котором я уже говорил вначале Если бы не произвол министра Федорова, мы бы уже давно отчисляли в федеральный бюджет столько, сколько нужно.

Сегодня он грозит нам отрезать финансирование из федерального бюджета ВПК, вузов, транспорта и всех других федеральных объектов, находящихся на нашей территории. Из этой ситуации два выхода: или допустить невиданной силы социальный взрыв, или, что реальнее, перевести все без исключения предприятия в собственность Татарстана.

Мы можем объявить встречную войну правительству России: они обещают не давать республике денежной наличности, а мы введем собственные деньги, они хотят лишить нас квот на экспорт нефти, перекрыть таможни, а мы перекроем нефтепроводы из Тюмени, которые проходят через нашу территорию, не будем пропускать поезда, отключим электроэнергию. Вы только представьте, что произойдет! Но мы на это никогда не пойдем. Больше того, данное заявление министра финансов я расцениваю как выражение его собственного мнения и мнения группы недальновидных людей в правительстве России.

Дмитрий МИХАЙЛИН,
соб. корр.

Казань.

КОММЕНТАРИЙ

Финансовая поддержка — родная сестра разрухи

Третий месяц стоит завод «Белинксельмаш» в городе Каменка Пензенской области, один из ведущих в России по выпуску сеялок, картофелесажалок, культиваторов — практически всех посевных агрегатов. 5 тысяч квалифицированных специалистов сидят без работы, получая в счет будущих заработков пособие 68 тысяч рублей на хлеб и, если хватит, на молоко.

А началось все с просьбы... правительства. В начале года заводу предложили поддержать сельчан и поставлять им технику без предоплаты. Просьба была подкреплена постановлением правительства. А в результате — завод не получил за отгруженную технику 3 миллиарда рублей и остановился.

«Мы поверили председателю правительства, его заместителям, министру В. Хлыстуну, который буквально завалил нас телеграммами. А потом надо было сеять. Надеялись, что начнут крестьяне сдавать хлеб, появятся у них деньги, и рассчитаются. Но им не платит государство за уже сданное зерно, а в результате и мы без средств, вынуждены впервые за 50 лет остановить производство»,— говорил мне директор Владимир Фомин.

В минувшую пятницу правительство докладывало Верховному Совету об экономическом положении в стране. Странное впечатление складывалось от этого доклада хотя бы потому, что делал его уже фактически отстраненный от дел правительства Олег Лобов, который при оценке экономического положения призывал главным образом не впадать в крайности. Еще большее недоумение вызвало заявление руководителя Минтопэнерго Юрия Шафраника о том, что увеличение цен на энергоносители носит объективный характер и никак не влияет на уровень инфляции. К тому же, по его мнению, цены на энергоносители по-прежнему значительно ниже мировых, а стало быть, надо ждать их дальнейшего повышения.

Погоня за мировыми ценами, похоже, становится доминирующей в работе правительства. Вот и Александр Заверюха, вице-премьер, курирующий аграрный сектор, как о большой победе доложил — цены на зерно правительство подогнало к мировым. Тем самым сделан, по заявлению вице-премьера, шаг к решению главной задачи: «созданию нового типа сельхозпроизводителя».

Похоже, не очень волнует правительство, что в уборке урожая этого года работает тракторов на 66 тысяч меньше чем в прошлом году, и на 33 тысячи меньше комбайнов.

Не прояснилась ситуация и с 70 тысячами тонн сливочного масла, с 40 тысячами тонн мяса, оказавшимися никому не нужными в нашей, скажем так, не очень сытой стране. А еще рис, сахар... Зато вторым и тоже главным «направлением в деятельности правительства» вице-премьер назвал «финансовую поддержку сельского хозяйства по примеру других цивилизованных стран».

И тут возникает вопрос. Это как? Долг государства крестьянам достиг за восемь месяцев этого года 1 триллиона рублей, еще 600 миллиардов крестьяне не получили за уже сданное зерно урожая этого года. Так кто кого поддерживает — государство крестьян или крестьяне государство? Ответ однозначен — опять деревню обдирают, хотя и брать-то уже нечего.

Надо полагать, это и есть те самые условия, которые способствуют «созданию нового типа сельхозпроизводителя». Хотя не отдавать долги во все времена, даже нынешние, считалось фактом позорным. Может быть, с этого и надо все-таки начать «создание», рассчитаться по-честному. Иначе...

«Мы создали стачечный комитет, собрали представителей всех партий и движений области, заручились их поддержкой и решили — с 17 сентября прекратить поставки молока и другой сельхозпродукции в город»,— сообщил мне А. Залепукин, начальник Оренбургского областного управления сельского хозяйства.

Приняв правила игры правительства, оренбуржцы установили свои цены: литр молока будет стоить 250 рублей, мясо в живом весе — 1,5 тысячи рублей. Теперь посчитайте, сколько будет стоить готовый продукт.

Александр ГАВРИЛЮК.

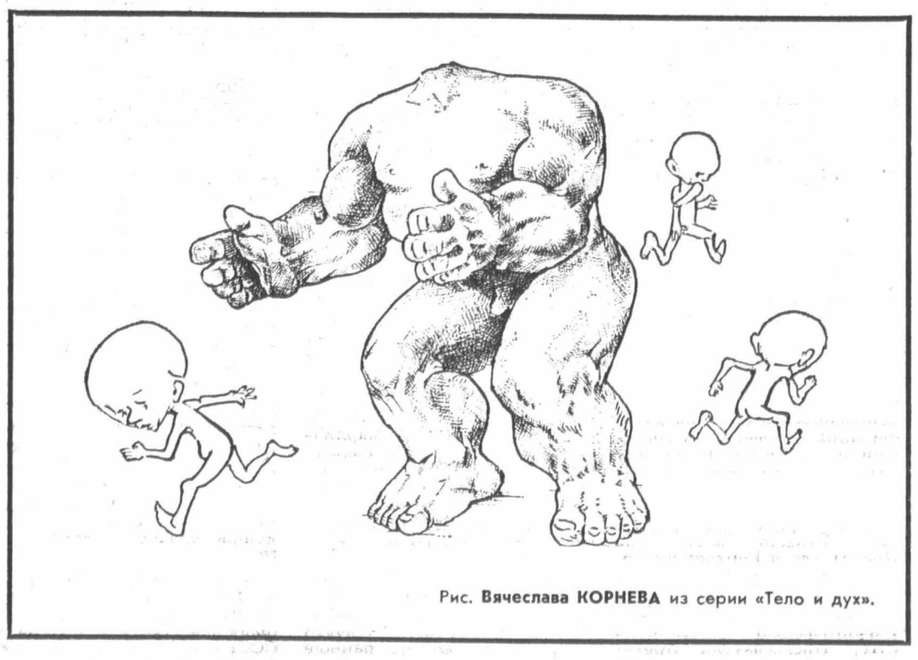

Рис. Вячеслава КОРНЕВА из серии «Тело и дух».

ТОЧКА ЗРЕНИЯ

РАВЕНСТВО ПРАВ — ЗАЛОГ ЕДИНСТВА

Беспокойно в российском доме. Нет в нем порядка и согласия. А раз так, то и нет благополучия. Политические раздоры сотрясают его фундамент: чего-то не могут поделить его обитатели. Видно, не все живущие в нем равно устроены. Все еще чрезмерно велика власть центра. Отвоевали кое-что для себя республики. Но края и области бесправны по-прежнему.

Эта-то иерархия отношений внутри российского дома, чуждая истинным началам федерализма, и делает его неустойчивым, опасно делимым. И это результат скрупулезного воплощения ленинской национальной политики — каждому народу по суверенитету вплоть до отделения.

Прежде сия политика была не чем иным, как показушным медовым пряником, предназначенным для выставки достижений, но вовсе не для внутреннего употребления. Но пришел добрый президент и изрек: «Все пряники ваши, ешьте, сколько хотите».

Так из крайности унитарного государства Россия шагнула в крайность конфедерации. Лишь одно сохранилось от былых времен — бесправие русских краев и областей. Сегодня раздумывает над этой темой автор «Российской газеты» Ричард ОВИННИКОВ, доктор исторических наук, профессиональный дипломат, некогда работавший послом в Канаде, первым заместителем представителя в ООН, ректором МГИМО.

Ричард ОВИННИКОВ, доктор исторических наук

Иерархия

Итак, будем смотреть правде в лицо — неравноправие субъектов и есть та мина, которая может взорвать российский дом.

Прежние золушки-автономии, сделавшиеся нынче суверенными республиками, еще более возвысились над краями и областями по объему полномочий и прав, выделились в «клуб привилегированных». В то время как края и области, обладая значительно большими совокупным экономическим потенциалом, территорией и населением, как были бесправны, так и остались.

Республики обладают по Конституции правом собственности на свои недра и земли и на все, что на них построено и возведено. Но в краях и областях все это — федеральная собственность. Весьма различны и их вклады в федеральную казну. Татарстан и Саха (Якутия) вообще туда ничего не вкладывают, но получают. За чей счет? Не за счет ли краев и областей, которые несут основное бремя федеральных платежей?

Так что же наша Россия — федерация или конфедерация? Ни в одной федеративной республике мира нет подобной двусортицы субъектов, как у нас. Называясь федерацией, мы обманываем самих себя. Так будем же называть вещи своими именами! Мы живем не в федерации, где субъекты поставлены в одинаковое правовое положение, а в неустойчивой конфедерации.

Редкая коллекция аномалий

Что же является источником неравенства? Может, этому есть какие-то серьезные основания? Основание одно — нерусскость. Если титульная нация любого субъекта Федерации не русская, то привилегии ей положены, а ежели русская — то никаких привилегий.

Так и получилось, что национальные меньшинства в России (а таковыми на ее территории являются все другие народы и народности, кроме русских) имеют автоматически преимущество перед ведущей нацией России — великорусской. Это неслыханная несправедливость по отношению к народу, на долю которого приходится 82 процента жителей России. Это аномалия, достойная театра абсурда.

В истории нередки случаи, когда ведущая нация государства стремится ущемить другие меньшинства. Но ситуация наоборот возможна, видимо, только в России. Эту аномалию нужно исправить, ибо в ней — боль русского народа. Молчать об этом, не стремиться эту боль снять — значит не хотеть возрождения России, ибо народ русский держит ее на своих плечах.

Ведь речь идет вовсе не о том, чтобы подмять под русское большинство прочие народы России. Скажем больше: малые народы жизненно нуждаются в некоторых особых правах — в сохранении, например, их культурно-национального своеобразия, языка, национальной символики. И это право на самобытность законно.

Но не более того! Для большего, для каких-либо привилегий нет оснований. Во всех других отношениях, прежде всего экономическом и политическом, должно быть полное равноправие всех субъектов Российской Федерации. Ведь до чего дошла нынешняя дискриминация русских краев и областей: даже национальные автономные округа, находящиеся сегодня в их составе (таких округов 10) и являющиеся по существу всего лишь подсубъектами Федерации, имеют одинаковые с ними политические права (также именуются субъектами Федерации) и имущественные экономические (в отличие от своих «родительских» краев и областей имеют право собственности над природными ресурсами). Это ли не еще одна сверханомалия?

С точки зрения математики, утверждение, что часть больше целого, считается абсурдом. В растягивающихся же, как резина, понятиях российской политики это оказывается возможным. Только не поймать бы самих себя за хвост при такой гибкости! Уже создалась ситуация, когда не только голова руки и ноги — Федерация и ее субъекты — отказываются действовать согласованно, но и пальцы одной руки (ноги) хотят каждый двигаться по-своему.

Премия за национализм?

Наконец остановимся еще на одном ключевом аспекте национальной проблемы, о котором не принято говорить вслух.

Речь идет о том, что в ряде республик считают возможным при отстаивании тех или иных своих особых требований использовать в качестве средства давления угрозу выхода из состава Российской Федерации. В Туве, например, возможность выхода вписана в Конституцию республики. В других дается согласие всего лишь на рыхлую ассоциацию с Россией, как это сделал Татарстан. В третьих, о возможном выходе говорят пока намеками.

Скажу, справедливости ради, что суверенитетная бравада характерна скорее для некоторых лидеров с непомерными амбициями, чем для простых людей. Ведь как раз простым гражданам, если бы они остались вне России, наверняка пришлось бы дорого заплатить за это. Почти в половине случаев (в девяти из 21) титульные народы республик не составляют большинства их населения. Еще восемь республик имеют солидные национальные меньшинства — от 30 процентов общего числа их жителей и более. Так что, помимо прочего, угроза выхода — способ поприжать другие народы на «своей» территории.

Нельзя ни в коем случае уступать давлению национализма и сепаратизма. Тем более опасно давать за это откупное, ибо, как говорят французы, аппетит приходит во время еды.

Между тем именно на подобные неразумные уступки идет тот, кто готов в новом российском парламенте предоставить в его основной палате большинство мест, то есть превосходящий политический вес, меньшинству субъектов федерации. Даже английский журнал «Экономист» не преминул отметить сомнительность этой форы республикам, «на которые приходится только 29 процентов территории России и 15 процентов ее населения».

Три шага от пропасти

Из-за всего этого Российская Федерация (в сравнении со своими сестрами на международной арене) отличается особой повышенной нестабильностью. Где еще есть хотя бы одна из многих присущих ей аномалий — двусортица субъектов федерации, третирование ее ведущей нации, выплата премиальных за угрозу поджога российского дома?

Не стоит, пожалуй, чрезмерно мудрствовать, изобретая замысловатые рецепты. Но вполне реально, на наш взгляд, предпринять три главные акции, способные в корне оздоровить обстановку в вопросе о государственности России. Если хотите, наложить прочные швы на расползающуюся ткань.

Первое. Решительно уравнять в экономических и политических правах все субъекты России — независимо от национального состава их населения.

Второе. Предложить всем субъектам федерации и российским народам все-таки определиться самым демократическим способом в отношении нахождения в составе Российской Федерации. Провести в этих целях общероссийский референдум по вопросу: «Хотите ли вы остаться в составе единой Российской Федерации, уважающей и гарантирующей языковые, культурные и другие национальные права всех народов на ее территории? Да или нет?»

Скептики скажут, что подобный референдум о единстве уже проводился в Советском Союзе 17 марта 1991 года, но не предотвратил его распад. Верно, но только потому не предотвратил, что политики смогли обойти вердикт народов. На этот раз с учетом горького опыта следует заблаговременно поставить барьер такой возможности. Гарантией было бы принятие по итогам референдума закона, провозглашающего единство и неделимость многонациональной Российской Федерации, а также предусматривающего запрещение сепаратистской пропаганды и действий и, разумеется, наказание за это. Такой закон мог бы быть изменен лишь другим референдумом или с согласия всех субъектов федерации.

Не исключено, конечно, что население отдельных субъектов федерации выскажется за выход из состава России. С такими издержками приходится мириться. Но они многократно окупятся качественным укреплением единства страны в целом. К тому же последствия соглашательства и бездействия в отношении национализма и сепаратизма будут неизмеримо более дорогостоящими — России вообще не станет.

Третье — как результат названных выше мер. Это реальная возможность осуществить еще одну давно назревшую перемену — существенную властную децентрализацию в Российской Федерации, в первую очередь в экономическом отношении.

Известно, что при всех попреках в адрес СССР за унитарность он далеко не был таким централизованным государством, как Россия сегодня. Доля центра в общем бюджете Союза составляла 40 процентов, союзных республик — 60 процентов. В суверенной же России до нынешнего года федеральный бюджет и бюджет субъектов федерации определялись диктаторской обратной пропорцией 75:25. Только на 1993 год обещано изменение данного соотношения на 60:40, но и это еще не решает проблемы.

Сверх концентрация в руках федеральных властей России финансовых и экономических полномочий вызывает всеобщее и понятное недовольство субъектов федерации. Парадоксально, но факт: объективно это положение подталкивает к сепаратизму не только республики, но и края, области. Однако верно и другое: в условиях постановки вне закона политического сепаратизма затяжкам в претворении в жизнь экономической децентрализации не будет никаких оправданий.

Сегодня еще возможно спасти единую Россию. Так не будем же медлить!

РАССЛЕДОВАНИЕ

Подтвердили то, что известно, но вопросов не сняли

В канун печальной годовщины — десятилетия со дня гибели южнокорейского «Боинга» — состоялась пресс-конференция комиссии по дорасследованию данного происшествия, которая завершила свою работу в середине июня.

Началась пресс-конференция с информации руководителя администрации Президента С. Филатова о том, как Борисом Ельциным было инициировано расследование причин этой трагедии (а первоначального, получалось, словно бы и не было). Представьте, каково было это слышать нам, рядовым сотрудникам госкомиссии, созданной сразу после трагического инцидента, которые без «черных ящиков» (к ним нас не допустило тогдашнее высокое начальство), без зарубежных командировок и бесед с западными экспертами из ИКАО установили и динамику полета рейса КАЛ-007, и построили его точную траекторию. К сожалению, всем этим тогда так и не воспользовалось наше военное и политическое руководство.

Мы пришли к выводу: никто в СССР, от рядового локаторщика до высшего генералитета ПВО не знал, что ночной нарушитель — самолет с пассажирами; масштабы и длительность залета «Боинга» в запретное и потому опасное воздушное пространство никак не укладываются в «образ» обычной навигационной ошибки.

Теперь эти выводы, особенно первый, подтверждены и комиссией ИКАО, и российской.

Правда, по второму тезису и западные, и наши специалисты ясности так и не внесли.

Не называлась точная величина конечного (в точке гибели «Боинга») отклонения от заданной трассы, а она равна 660 километрам. Завуалировано то неприятное для защитников версии об обычной навигационной ошибке экипажа обстоятельство, что «Боинг» не сбился с курса где-то на маршруте, а сразу после взлета занял не заданное значение. Отсутствуют сведения о выдерживании установленных параметров сразу на нескольких приборах-курсоуказателях, индикаторах текущих координат, бокового уклонения от заданного маршрута, системах радионавигации и, наконец, на бортовом радиолокаторе.

Конечно, экипаж вряд ли выполнял разведывательное задание — самолет не имел соответствующего оборудования. Но то, что полет с самого начала протекал не по заданной трассе и мотивировался какими-то причинами,— сей факт совершенно не исследовался ни ИКАО, ни президентской комиссией. Для этого надо было поработать с руководством корейской авиакомпании, сослуживцами членов экипажа, их родственниками, использовать знания и опыт авиационных навигаторов и психологов.

Понятно, почему журналисты на пресс-конференции оказались явно не удовлетворены ее содержанием. Корреспондент итальянской «Ла Стампы» прямо сказал, что он не услышал ничего нового — одна дипломатия и никакого профессионализма в выяснении несуразностей действий экипажа. Журналист же «Радио Свобода» спросил, а изучалось ли совпадение действий этого экипажа с другим (той же авиакомпании), совершившим ранее столь же крутое отклонение от маршрута в советскую запретную зону. А ему в ответ невразумительная реплика: мол, не сравнивали, поскольку в первый раз все происходило днем, а во второй — ночью.

Горько и досадно было слышать такие непрофессиональные суждения нам, принимавшим участие в организации и выполнении в 1984 году важного летного эксперимента — пролета по заданному маршруту «Боинга» и трассе его нарушения, который лишний раз подтвердил доводы нашей комиссии. Так что в истории с трагедией «Боинга», думаю, точку ставить рано.

Полковник
Валентин ДУДИН,
член комиссии по расследованию причин трагедии южнокорейского «Боинга».

◇

Редакция «Российской газеты» впервые публикует данные, полученные автором при выполнении экспериментального пролета по заданной для «Боинга» трассе и его фактическому пути (февраль 1984 года). Судя по схеме, видно, сколь велика «ошибка» профессионалов, каковыми являются летчики международных авиалиний.

На снимках с экрана бортового радиолокатора: вот что экипаж «Боинга» должен был видеть при пролете по заданной трассе над акваторией Тихого океана (слева); вот что было перед глазами членов экипажа «Боинга» при его пролете над Камчаткой (справа).

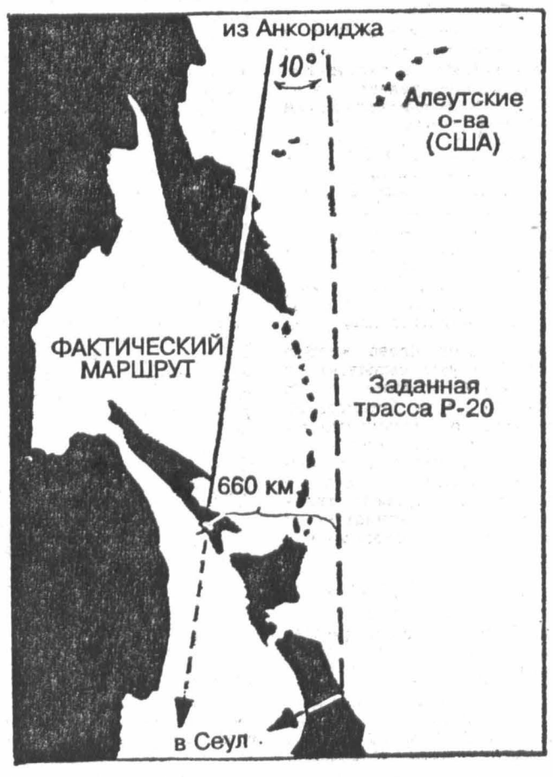

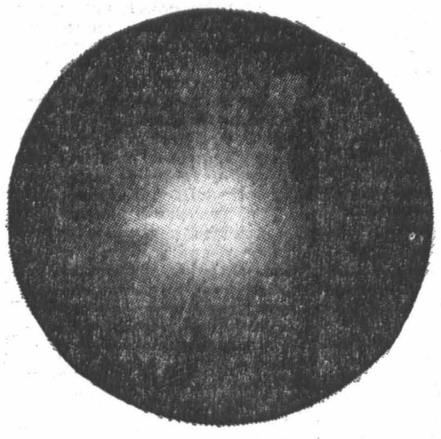

НЕ БУДЕТ ВЕРХОВНОГО СОВЕТА—БУДЕТ ДИКТАТУРА

Из выступления заместителя Председателя Верховного Совета Российской Федерации Валентина Агафонова на Всероссийском совещании народных депутатов

Суровая реальность и здравый смысл говорят нам, что целостности России, ее государственному устройству угрожает реальная опасность. Об этом шла речь на последней сессии Верховного Совета Российской Федерации: и в меморандуме, оглашенном Председателем Верховного Совета Русланом Хасбулатовым, и в выступлении вице-президента Александра Руцкого. Главным остается вопрос: где мы находимся и куда идем? На него и должен дать ответ наш сегодняшний форум.

Мы уже встречались дважды в этом году — в апреле и июне. И вот третья наша встреча. Наш взвешенный анализ нынешней ситуации, живой голос регионов, оценка наших законотворческих идей с точки зрения практической действительности — все это может, бесспорно, послужить политической стабилизации.

Позитивная роль наших форумов еще и в том, что это всегда призыв к согласию и компромиссу на почве высших национальных интересов. Всей своей работой наши форумы утверждают значение Конституции в переходный период, проверяя любое политическое действие тремя критериями: Закон — Конституция — Россия.

Жизнь наша за последние три с половиной года кардинально изменилась. И, естественно, эти изменения должны найти свое отражение в новой Конституции. Есть назревшие конституционные проблемы, решение которых актуально уже сегодня. Это конституционные гарантии социальных прав человека. Это выравнивание прав краев, областей и республик в сферах социально-экономической деятельности, самостоятельного определения системы и структуры управления в регионах, распоряжения природными богатствами и другими ресурсами.

В ныне действующую Конституцию внесены многие демократические положения, которые позволяют продолжать наши преобразования и последовательно разрабатывать новый проект Основного Закона. Конституционный процесс, как и любой другой политический процесс, должен пройти все стадии своего зарождения и развития. Сегодня он вышел на финишную прямую. Осталось ровно два месяца до начала работы десятого Съезда народных депутатов, на котором будет рассмотрен и принят в первом чтении проект Основного Закона.

Далее докладчик остановился на вопросе о системе Советов как фундаменте российской государственности.

Как известно, в статье 85 действующей Конституции Российской Федерации есть положение о том, что Советы народных депутатов образуют систему представительных органов государственной власти в Российской Федерации. Это по сути означает конституционное закрепление единства Советов.

Единство Советов проявляется и в налаживании тесных связей между различными звеньями Советов, и в проведении в жизнь общегосударственных решений — реализации законов и постановлений Съездов народных депутатов и Верховного Совета на региональном уровне, в единых принципах контроля за деятельностью исполнительных органов власти, и в активном участии нижестоящих Советов в рассмотрении вопросов, решение которых отнесено к компетенции вышестоящих Советов.

Вместе с тем следовало бы обратить внимание на то, что в настоящее время вертикаль Советов разрушена. Республиканские, краевые, областные Советы функционируют сейчас в своем автономном режиме, а в то же время вертикаль исполнительной власти сверху донизу действуют в жестком режиме управления. Назрела необходимость подумать о восстановлении вертикали Советов.

Но посмотрим: есть ли единая система представительных органов в предлагаемых проектах новой Конституции? Ее нет. Нет в проекте Конституции Российской Федерации, подготовленной Конституционной комиссией Съезда народных депутатов, нет и в президентском проекте. А отсюда следует, что выбран курс безграничной децентрализации власти, иначе говоря, расчленения системы представительных органов. К чему это приведет, ясно. Советы превратятся в декоративный орган при соответствующем главе исполнительной власти, в орган чисто совещательный.

В этой связи необходимо, может быть, уже сегодня подумать о том, что единая система Советов и должна стать тем стержнем, который пронизывал бы всю Федерацию сверху донизу.

Заслуживает обсуждения и опрос о Совете Федерации. К чему приведет его создание в том виде, как это предлагает Президент, нетрудно представить. Учитывая, что Совет Федерации существует еще с января 1991 года и регулярно работает, то речь сегодня должна была бы идти в лучшем случае об упорядочении его деятельности, о возможном расширении его состава за счет включения представителей исполнительной власти (глав администрации) субъектов Федерации. Одним словом, идея создания Совета Федерации переживает сегодня второе рождение. И уж если ее реанимировать, то с целью достичь согласия исполнительной и представительной властей по основным проблемам развития общества.

Важной задачей народных депутатов Российской Федерации в оставшиеся конституционные сроки полномочий является подготовка добротной законодательной базы, обеспечивающей разработку и принятие новой Конституции, проведение экономических и политических реформ. Я имею в виду законы о политических партиях, о выборах Президента Российской Федерации, о статусе Президента, о выборах народных депутатов Российской Федерации, о референдуме, об ответственности за невыполнение решений Конституционного Суда Российской Федерации и многие другие, а также внесение поправок в действующую Конституцию Российской Федерации.

Имея необходимую законодательную базу, Верховный Совет Российской Федерации, Съезд народных депутатов Российской Федерации могут с уверенностью принять решения о назначении срока одновременных выборов федеральных депутатов и Президента Российской Федерации, депутатов местных органов представительной власти, глав администрации.

На этой основе базируются все наши предложения в адрес Президента о диалоге, согласии, национальном компромиссе во имя единства России. Однако Президент по-прежнему плохо нас слышит. Видимо, для него решающее значение имеют лишь досрочные выборы Верховного Совета Российской Федерации любой ценой.

Что же касается народных депутатов, то важнейшее условие экономических и социальных преобразований они видят в национальном согласии, в конструктивном взаимодействии всех трех ветвей власти, в формировании правительства национального доверия, в утверждении культа закона во всех действиях, во всей практике представительной и исполнительной власти.

Мы за такой подход.

Одна из особенностей современного конституционного процесса — чрезвычайно сложное переплетение острой политической ситуации с экономической реформой. Политическое противостояние отвлекает позитивный потенциал трех ветвей власти, дробит, распыляет, сводит к нулю любое положительное движение. В этом, пожалуй, одна из основных причин и тех тревожных экономических показателей, которые мы имеем на сегодняшний день.

Проводимая правительством необоснованная стратегия проведения аграрной реформы, непродуманная попытка скоропалительного разрушения колхозно-совхозных форм ведения хозяйства при отсутствии осязаемых результатов деятельности фермерских хозяйств наносят ему непоправимый вред. Несостоятельной оказалась главная идея экономической реформы, основанная на тезисе о способности стихийных сил рынка самим обеспечить поступательное развитие агропромышленного комплекса без необходимого государственного регулирования макроэкономических процессов.

Суть наших расхождений с исполнительной властью не в том, вести ли дальше и углублять реформы, а в том, какова социальная цена реформ, как реализовано право народа самому определять, на какие жертвы идти, а какие жертвы бессмысленны, ибо граничат с самоуничтожением.

Вопрос о социальной цене реформ не абстрактен. Это глобальный вопрос нашего настоящего и будущего. Вопрос нашего авторитета в мировом сообществе. Нельзя же в конце концов культивировать образ нации-разрушителя, нации-самоистязателя. И это тогда, когда экономический опыт стран, да и экономические теории отечественных ученых пользуются вниманием во всем мире.

С этой точки зрения и следует оценивать роль Советов в разработке и реализации экономической и социальной политики.

Сегодня важно, чтобы работа Советов более активно опиралась на идеи «круглого стола» и экономического совещания. Этого требуют и огромное многообразие России, и высшие национальные общероссийские интересы.

Как известно, Всероссийское экономическое совещание высказалось против использования «шоковой терапии», ведущей к разрушению производства и безработице, отдав предпочтение умеренно жесткой финансово-кредитной политике. Мы также за обеспечение местных бюджетов доходами, достаточными для проведения активной социальной стратегии.

Стержневой вопрос реформы — решение коренных социальных проблем народа. Реформы не будут понятны и поддержаны, если и далее они будут вызывать катастрофическое падение жизненного уровня.

Речь идет о разработке и реализации неотложных мер, расширяющих социальную базу реформ.

Социальная защищенность реализуется на местах, однако стабильность этих процессов определяется четкой и ясной координацией и сбалансированностью соответствующих федеральных и местных программ. Очевидно, настала пора, когда нужно серьезно подумать и о надежных социальных гарантиях для депутатов и работников Советов всех уровней. Забвение этого вопроса в условиях нарастающей социально-экономической и политической нестабильности порождает у этой категории людей неуверенность, страх за свое будущее, приводит к большому оттоку профессиональных кадров.

Теперь остановлюсь на вопросе о разделении властей на региональном и местном уровнях. На региональном, наверное, нужно изменить соотношение конкретных полномочий между исполнительными и представительными органами. Бюджет, нормотворчество, контроль — вот все, на что должны претендовать здесь Советы. На локальном же уровне — районном, городском, сельском, поселковом — о разделении властей вообще можно говорить лишь условно. Как показал опыт применения Закона о местном самоуправлении, здесь возможны варианты структурного соединения обеих ветвей власти, когда председатель Совета выполняет функции главы администрации; если же они структурно разделяются, глава администрации избирается Советом. В этом плане заслуживает внимания практика работы Чистопольского Совета народных депутатов Республики Татарстан, где создан единый механизм представительной и исполнительной власти: объединены городской и районный Советы народных депутатов, образована единая администрация города и района. Посты председателя объединенного Совета и главы единой администрации совмещены в одном лице. Конечно, такое взаимодействие структур представительной и исполнительной власти, усиление их социальной ориентации не могут не получить нашу поддержку.

Отсюда одна из серьезнейших задач, стоящих перед разработчиками проекта Основ законодательства о местном самоуправлении,—найти такие формы правового регулирования, которые позволили бы оптимально сочетать интересы местного самоуправления с государственными интересами Российской Федерации.

В соответствии с просьбами субъектов Федерации в Верховном Совете Российской Федерации создан отдел по работе Советов, назначен его руководитель. Нам нужно наладить государственную статистику о работе местных Советов. Везде, во всем мире такая статистика существует. В США каждые два года выходит тысячестраничная «Муниципальная книга», где есть все о муниципальных советах, вплоть до зарплаты мэров и депутатов, числе советников, работающих на штатной и нештатной основе, сроках и проведении сессий, бюджете советов, направлениях их расходов, числе и содержании рассмотренных вопросов и т. п.

Хочу еще раз подчеркнуть, что всей своей деятельностью Советы олицетворяют курс на национальное согласие, объединение всех патриотических и национально-гражданских сил. Они аккумулируют экономические, социальные, культурные инициативы государственной власти субъектов Федерации, экономических и хозяйственных структур, политических и общественных организаций, средств массовой информации, граждан России. Вот почему — и это объективно — мы всегда подчеркиваем консолидирующую роль Советов как фундамента нарождающейся российской демократии, как реально движущей силы наших реформ.

Выступления участников Всероссийского совещания народных депутатов

Виктор Николаевич ЗАМУРА, председатель Балахтинского районного Совета народных депутатов Красноярского края:

Товарищи, размышляя о том, как построить свое выступление, я поставил три вопроса: что было, что есть и что делать. Что было — о том бессмысленно даже рассуждать. Не пришло еще время давать оценку нашему прошлому. Поэтому коротко скажу о том, какова ситуация в обществе сегодня. Сатанинские игры, начатые в 1985 году, продолжаются. И давно уже минуло 500 дней, после которых обещали улучшение жизни, а конца как не было, так и не видно. В 1995 году, когда советский народ бывшего Советского Союза будет отмечать 50 лет Победы Великой Отечественной войны, наверное, будет и другой юбилей — 10 лет разрушения нашей державы-победительницы.

Если уж Верховный Совет сейчас не в состоянии ни сам отчитаться, ни заставить это сделать Президента нашей страны, за все, что сделано, то хотя бы к 1995 году подготовились и сказали честно и прямо, что хотели и что сделали для людей.

Пока что бал правят наши власти во имя своих кресел и полчищ севших на шею рабочего человека проходимцев и паразитов.

У нас в селе, а я председатель Балахтинского Совета народных депутатов Красноярского края, напрочь разорены служба быта, кооперативная торговля, общественное питание, строительство жилья, дорог, школ, больниц. А в центре власть с завидным усердием старается, чтобы не упал курс доллара, а не рубля нашего российского. Отказываются от закупок российского хлеба. 28 миллионов тонн в прошлом году закупили по нашей стране, но 29 — за границей. А хлеб до сих пор прошлогодний не закупается. Никаких рыночных отношений по отношению к селу государство устанавливать не желает. А с зарубежными фермерами — всегда пожалуйста. Но закупайте по мировым ценам и у нас хлеб тогда. Почему нет? Фермер Англии, Европы, Америки может рассчитывать на наши золотые ресурсы и получать доллары за свой хлеб, а русским мужикам отлуп?

Посмотрите, во что превратились наши колхозные рынки. В каждом городе они были как центр торговли. Сегодня это офисы рэкетиров, откровенных уголовников. Преступность, коррупция стали нормой жизни. Да что же это такое? Но артобстрел ведется не по этой части людей, а по Советам. К сожалению, Верховный Совет не дает анализа этой стороны нашей общественной жизни. Вот сегодня приятно было слышать, во что превращены сегодня Советы. Зачем сегодня говорить о Советах, когда нет вертикали никакой. Ведь на местах посмотрите, во что превратился сельский Совет. Одно название. Что же нам делать? Признать деятельность Президента и Верховного Совета в области благополучия области и экономики на сегодня несостоятельной. Нельзя ни одного дня доверять правление страной Президенту. Уж если не знает, что делать, то хоть бы спросил, как надо. Кто такой Чубайс? Он торгует общенародным достоянием как своей собственностью. Наша мощнейшая в мире Красноярская ГЭС оценена в приватизационной сумме на 500 миллионов рублей — это же сумма, понимаете, не средней, а мелкой руки жулика. А стоит она десятки миллиардов долларов.

Если базовые отрасли экономики, включая сельское хозяйство, не будут в руках государства, то мы, Россия, будем превращены в Индию с тремя государственными языками: английский — на первом месте, русский — на втором и свой местный, у каждого своего народа, населяющего Россию.

Почему президентская структура, да и он сам только мешают правительству? Почему не отданы сегодня правительственные функции непосредственно правительству, его министрам? Зачем Верховный Совет учредил ненужный пост Президента?

Говорят, заложена бомба в Конституцию сталинскую суверенитетом республик. Так если уж там была бомба, то сегодня и запал от нее отдан. В руках верховной власти его больше нет. Мы же развалимся, если это не будет исправлено! Нельзя суверенное государство делать в государстве. Такого аналога в мире нет. Все субъекты Федерации должны быть равны.

Надо восстановить исполкомы сельских Советов народных депутатов с их прежними функциями и правилами их формирования. И не придумывать никаких других исполнительных органов. Я считаю (аплодисменты), что вопрос, как быть, особой расшифровки не требует. Вся власть Советам — поверьте, это единственный способ сегодня вести хозяйство и жить нормально, другого способа не дано.

Михаил Юрьевич ЗМАЕВ, председатель Миасского городского Совета народных депутатов Челябинской области:

Уважаемые товарищи депутаты! В первую очередь хотел бы выразить удовлетворение тем фактом, что сегодняшнее совещание подтверждает решимость Верховного Совета следовать новой практике регулярного, систематического проведения совета Советов всех уровней. Необходимо восстановить вертикаль Советов всех уровней. Вопрос в том, как ее восстанавливать: сверху или снизу? Откуда должна идти эта вертикаль? Этот вопрос сегодня существует, на него тоже необходимо дать ответ.

Из выступления Агафонова следует, что новая Конституция должна отталкиваться от практики жизни. Но позвольте, нынешний депутатский корпус России на первом же своем Съезде пришел к выводу, что надо разработать новую Конституцию на основе теоретических представлений Запада. И решил на российскую почву перенести те образцы государственной власти и местного самоуправления, которые к нашей практике не подходят, что базируются на узкопонятой теории.

Вот и Руслан Имранович Хасбулатов — рьяный сторонник того, что парламентская республика — единственная демократичная форма правления. Но у нас ведь в России с октября 1917 года строилась другая республика — республика Советов. И поэтому я подтверждаю тот вывод, который сегодня уже прозвучал здесь, что надо восстановить полновластие Советов. Это первое.

Второе. Согласен, что на местном уровне разделение властей себя не оправдало. На уровне города Миасса численностью 185 тысяч населения мы тоже пришли к выводу, что разделение властей нам не нужно. Здесь мы умираем, здесь получаем образование и нравственное воспитание. И по этой причине, Руслан Имранович, хватит издавать для нас законы, которые возникают из ученых голов, но никак не сообразуются с практикой.

Возьмите недавний закон о нотариате. Взяли у сельских, поселковых Советов отобрали право совершать нотариальные действия. Закон, совершенно не подготовленный к жизни. Старые люди из села, поселка вынуждены теперь ехать в город.

Мы у себя в городе Миассе депутатам Челябинского областного Совета сказали так: «Реализуем принципы республики Советов. Вы в Челябинском областном Совете не свои интересы представляете, а интересы, которые в концентрированном виде выражает городской Совет народных депутатов».

Поэтому накануне каждой сессии областного Совета мы собираем своих областных депутатов и говорим: «Проблемы города вот такие, решать их через областные решения необходимо таким образом, голосовать вот за такие пункты». И это хорошо себя зарекомендовало, и никто не говорит, что тем самым нарушили принцип демократии.

Следующий вопрос — Конституция. Нужно позаботиться о ее практическом соблюдении. Ведь смотрите, нигде у нас в Конституции не записано, что нас должны грабить, убивать, насиловать. Провозгласили защиту прав собственности, и я помню, что нынешняя волна демократии шла под этим лозунгом к власти, но сегодня самый незащищенный-то — собственник.

О приватизации. Единственным критерием общественного прогресса является рост производительности труда. Что же, за одну ночь приватизировав предприятие, мы изменили технику, технологию? Конечно, нет. Видимо, одной формальной приватизации мало.

Завершая выступление, выражаю от челябинской делегации восхищение вашей позицией, Руслан Имранович, ваших заместителей, которые вас еще не предали (аплодисменты), позицией вице-президента Руцкого и председателя Конституционного суда Зорькина. Они не поступаются принципами и не уклоняются от конституционного пути. И вообще необходимо вырабатывать уважение к ныне действующей Конституции, к ныне действующим законам, к ныне существующим носителям государственной власти.

Наталья Михайловна ГИРЯ, народный депутат Самарского областного Совета, председатель Комитета по материнству и детству

В основе работы советской государственной системы всегда были мнения и интересы избирателей.

Когда начались выборы 1990 года, все жители нашего поселка, да и многие по всей стране, поддержали выдвинутый в то время лозунг «Вся власть Советам!» Я от него до сих пор не отрекаюсь, потому что понимаю под ним именно власть народа, осуществляемую через избранные им органы представительной власти и подчиненные ему же органы исполнительной власти.

Придя в областные, городские и другие Советы под этим лозунгом, мы надеялись, что наступит период расцвета Советов. Что произошло на самом деле?

От этого лозунга, к сожалению, очень быстро отказались. Когда были избраны новые Советы, получилось что? Прежний Верховный Совет принял решение о том, что доселе действующие законы об областных, краевых Советах, законы о местных Советах были признаны недействительными. А новое законодательство о местном самоуправлении не принималось до июля 1991 года, а о краевых и областных Советах до 1992 года. Советы работали по временному положению, и это их сильно ослабило. Стоит напомнить, что в 1991 году, в августе—сентябре в информационных листках «Демроссии» замелькали призывы: Советы распустить, старые Советы реформации не подлежат!

Экономической базы как не было у Советов, так и нет. Два дня назад, выезжая сюда, зашла к председателю районного Совета, к главе администрации и обоих спросила: что вы думаете обо всем этом? Глава администрации сказал: передай им, если предоставят слово, если уж не могут нам помочь, то пусть хотя бы не мешают. А председатель районного Совета просто сказал: мое мнение обо всем этом тебе как женщине, да еще с трибуны просто невозможно будет повторить. (Аплодисменты).

Совсем недавно у нас был случай, когда двое школьников в летний период залезли в колхозную столовую и украли там булку хлеба и лапшу. Когда это было? Раньше у самых последних пьяниц и то для детей уж на хлеб-то с лапшой всегда было. А вчера я спросила у московского водителя, который вез меня, что он думает о Верховном Совете. Он сказал: «Передайте там: если не будет Верховного Совета, каким бы он ни был, завтра наступит диктатура уголовников». Это доподлинные слова московского водителя. (Аплодисменты).

В заключение хотелось бы обратиться к средствам массовой информации, к нашей интеллигенции, писателям: прекратите разнузданную травлю Советов. Мне как участнику Конституционного совещания 12 июля, во Дворце Съездов некий молодой человек подарил книжечку со статьей Нагибина, в которой Советы депутатов открыто называются партийными недобитками.

Владимир Сергеевич ПЕТРЕНКО, депутат Алтайского краевого Совета народных депутатов

Руслан Имранович, мне очень понравилось ваше вступительное слово, но с одним заявлением я не согласен. Вы сказали, вот нам надо сегодня принять какие-то рекомендации, чтобы увенчать достойно наш высокий форум. Я считаю, надо принять не какие-то неопределенные рекомендации, а серьезный документ, который будет концентрированно выражать те глубокие, интересные мысли, которые прозвучали с этой трибуны.

Я работаю директором школы, учитель истории. Не буду говорить, какую трагедию переживает общеобразовательная школа. Принят Закон об образовании, из которого даже слово «народное» выброшено. А ведь народным образование называлось даже в те времена, когда правил Николай I. Это что, языковые и лингвистические недочеты или чей-то принцип?

Да, сегодня действительно критическая ситуация, сегодня нужны не только красивые и оригинальные выступления, сегодня нужны мужественные действия. Мы знаем уже, что лежит на весах и что совершается ныне. Час мужества пробил на наших часах, и мужество нас не покинет. В это я верю и верю в нашу силу и в наши возможности.

Петр Васильевич КУЛИНЧЕНКО, председатель Золотаревского сельского Совета народных депутатов Ипатовского района Ставропольского края

Разработка новой Конституции Российской Федерации, ее основных статей и положений в период экономических реформ создает дополнительные сложности и трудности ввиду неясного очертания государственного обустройства. В статье 36 Конституции прямо записано, что каждый имеет право на труд, свободно распоряжаться своими способностями, выбирать род деятельности и профессию. Но сегодня человек идет работать туда, где больше заплатят, а не там, где ему нравится. В коммерческие структуры ушли нужные специалисты сельского хозяйства, ведущих отраслей, техники, ветеринарные врачи, агрономы, учителя, медицинские работники. Почему? Из-за низкой оплаты труда. У нас небольшое хозяйство. Но уже 5 зоотехников с высшим образованием ушли в коммерческие структуры или стали пчеловодами, потому что это выгоднее.

Несколько слов о местном самоуправлении. Не могу судить в общем, но на низах этот закон не всегда находит свое применение, так как его статьи ограждаются пределами компетенции органов государственной власти или компетенции другого органа самоуправления. Надо бы дать больше самостоятельности местному самоуправлению.

И последнее, товарищи. Нам надо сохранить, конечно, Советы народных депутатов. Но при такой экономической базе они существовать не могут. Потому что, кроме утвержденного бюджета, Совет не располагает никакими финансовыми ресурсами. Нам нечем помогать ни школам, ни больницам, ни детским учреждениям.

Николай Петрович БЫКОВ, депутат Верховного Совета Бурятии

В проекте новой Конституции надо предусмотреть органы самоуправления в небольших селах и поселках. Мы что сделали в республике? Мы в небольших селах ввели институт старост. Староста избирается сходом населения. Он работает на основной работе, но получает 30 процентов от заработной платы председателей сельского, поселкового Совета. Мы утвердили положение о старосте. И согласно положению о старосте староста наделен и представительной, и исполнительной властью. И еще мы ввели Закон о местном самоуправлении в нашей республике, предусмотрев комитеты самоуправления на местах. Это выборный орган. И он отличается от сельского, поселкового Совета только тем, что депутаты избираются тайным голосованием, а члены комитета самоуправления избираются открытым голосованием на сходах граждан, конференциях представителей трудовых коллективов, собраниях общественных организаций.

Валерий Николаевич ЗАРУБИН, председатель Ленинского районного Совета народных депутатов, город Иркутск

Хочется отметить, что в проектах Конституции России уделено недостаточное внимание вопросам местного самоуправления, хотя, по моему мнению, это единственный, может быть, из разделов обеих Конституций, где можно найти общую точку соприкосновения. Хотелось бы, чтобы более четко были выражены гарантии местного самоуправления, защита депутатского корпуса. Хотелось бы, чтобы в вопросе самоуправления были учтены замечания Всероссийского экономического совещания. Думается, что на уровне местного самоуправления необходимо вернуться к совмещению должности председателя Совета и главы администрации.

Теперь о президентском правлении. Кто-либо из сидящих в этом зале может объяснить, что дал для России чуждый ей, искусственно привнесенный институт президентства? Стал ли народ жить лучше? Повысилась ли его культура? Возросла ли самобытность русского народа и народов многонациональной России? Повысился ли авторитет Российского государства на международной арене? Стал ли институт президентства той точкой опоры, с помощью которой можно повернуть Россию по пути экономического и духовного роста, по пути радикальных реформ? Думаю, что нет.

Александр Дмитриевич ВАСИН, заместитель председателя Томского областного Совета

Областной Совет 6 июля 1993 года принял решение о проведении референдума о полномочиях и статусе Томской области. И сегодня наша позиция, наверное, трижды укрепилась, прежде всего тем, что большинство членов малого Совета поддержало это решение. Областной суд, куда обратились областной прокурор и координационный совет «Демократической России» с протестом, признал наше решение законным и конституционным.

Как вы оцените то, что прокурор Томской области уже ссылается на новый проект Конституции до его принятия? Мы считаем, что такие действия не только прокурора, но и представителя Президента не отвечают интересам населения.

У нас в области сложилось убеждение, что если представитель Президента выступает против решения областного Совета, значит, мы находимся на верном пути. И если сегодня Степан Степанович Шулакта говорит о том, что мы действуем в интересах развала Российского государства, мы считаем, что сегодня необходимо равноправие только для того, чтобы это государство сохранить.

Леонид Анатольевич БЕЛЯЕВ, депутат Ивановского городского Совета народных депутатов

Я остановлюсь на местном самоуправлении. 6 июля 1991 года было принято решение Верховного Совета о порядке введения в действие Закона о местном самоуправлении. Как ни странно, это постановление привело к тому, что роль Советов резко ослабла. Почему? Прежде всего это произошло, потому что президиумы городских, например, Советов или областных Советов были заменены на так называемые малые Советы, в итоге получилось так, что малые Советы во многом стали подменять народных депутатов, так как многие вопросы, которые относились к компетенции сессии, были отнесены к компетенции малого Совета, и получилось так, что многие депутаты просто-напросто перестали ходить на сессии, так как их роль стала равна практически нулю. А это привело к тому, что нарушилась связь с теми людьми, которые нас с вами избирали.

Владимир Ильич КОРОБКОВСКИЙ, заместитель председателя мандатной комиссии Кемеровского областного Совета

Уважаемые участники совещания, уважаемый президиум! Разрешите от лица депутатской делегации Кузбасса приветствовать вас в этом зале.

А теперь по сути вопроса. Состоятельность Советов доказана историей. Они нужны. Реформируются ли Советы? За это выступают депутаты на всех уровнях.

А как выйти из противоречия между исполнительной и законодательной властью? Выход один — диалог, «круглый стол». Только так можно принимать правильные решения.

Иван Дмитриевич КУДЯКОВ, председатель Тульского городского Совета народных депутатов

Я поддерживаю идею проведения подобных совещаний на регулярной основе. Но думаю, что можно проводить их и в других городах России, потому что если раньше мы Москву считали матерью родной, то сейчас больше мачехой называем. Откровенно говоря, все, и плохое, и хорошее, всегда исходит из столицы: и революции, и контрреволюции, и демократические перемены, и политическая грязь, и коррупция в высших эшелонах, и мужество людей, не потерявших честь и совесть, вот за это им спасибо.

Для координации действий депутатов всех уровней мы создали областной Совет председателей районных и городских Советов. Меня избрали председателем. Мы иногда бываем строптивы, тогда нас пытаются зажать бюджетом. На сессии городского Совета, которая утвердила городской бюджет, мы записали такой пункт: поручить главе администрации города расчеты с областью производить только после финансирования расходов городского бюджета.

ПОПРАВКА

В московском выпуске «Российской газеты» за 21 сентября с. г. в материале «Предотвратим угрозу демократии и конституционному строю в России» допущена ошибка не по вине редакции. В предпоследнем абзаце 8-ю строку сверху следует читать: «...перерождение власти в антидемократический режим».

НЕ БУДЕТ ВЕРХОВНОГО СОВЕТА—БУДЕТ ДИКТАТУРА

Выступление Александра Руцкого на Всероссийском совещании народных депутатов Советов всех уровней

Уважаемые народные депутаты! Я бы хотел начать свое выступление с экскурса в прошлое — на три года назад. Помните, в 1990 году мы как-то друг друга понимали, и все были едины в том мнении, что необходимы и политическая реформа, и экономическая реформа, и правовая реформа, что необходимо совершенствование системы народовластия. Все мы друг друга почему-то понимали. Потом решили, что Российской Федерации необходима президентская система власти, так как в других государствах ближнего зарубежья уже появились президенты. И вот начиная с 1991 года, в 1992 и 1993 годах на повестке дня у нас в основном — вопросы о выработке согласованных мер, поиске компромисса, поиске согласия, проходят «круглые столы», совещания регионального уровня, всероссийского уровня, в ходу такие понятия, как «озабоченность», и тому подобный набор слов.

Вот и задаешь себе простой вопрос: к чему бы это все и для чего вообще все эти слова? Сегодня получается, что все это необходимо «нелегитимному народу» «под легитимного Президента». Ибо иначе государство существовать не может. И почему-то в последнее время все дружно все меньше и меньше призывают к какому-то согласию. Действительно, ну давайте задумаемся: с кем могут быть согласованы меры по выходу из кризиса, с кем можно вести поиск компромисса, ради кого могут проводиться «круглые столы» всероссийские совещания? Вот совсем недавно состоялось Всероссийское совещание по вопросам экономики — поистине на злобу дня, потому что нестабильность в экономике создала такое положение в стране, что оно совершенно невыносимо. 90 процентов населения страны поставлено ну просто в иезуитские условия. На наших глазах разрушается промышленность, на наших глазах разрушается обороноспособность страны. Так давайте посмотрим, с кем надо искать компромисс. С теми, кто растоптал и попрал Основной Закон, Конституцию, — с ними, что ли? Наверное, нет. С теми, кто уничтожил Советский Союз и залил все государство кровью (огромное количество погибших и практически миллионы беженцев)— с ними? Нет, наверное. С теми, кто отдал на разграбление Российскую Федерацию, Россию под лозунгом рынка, который на самом деле ничего общего не имеет с рынком? Наверное, нет. С теми, кто в одночасье ограбил людей и отобрал у них последнее, что ими заработано, все их трудовые сбережения,— может быть, с ними искать компромисс? Наверное, тоже нет.

Вы вдумайтесь в эти слова: «исполнительная власть». Эта власть должна исполнять. Что? Волю народа. Представленную через кого? Через Советы народных депутатов, то есть через систему власти, через представительную систему власти. Давайте посмотрим, как исполняют ее эти люди. Они полностью игнорируют все и вся.

Я не раз бывал за рубежом, встречался здесь с иностранными представителями парламентской системы и всем задавал один и тот же вопрос (хотя они не понимают, почему я об этом спрашиваю): скажите, пожалуйста, у вас министр может уйти с заседания парламента или вообще не прийти на него, когда он должен сделать отчет о своей деятельности? Когда я об этом спрашиваю, на меня смотрят, как на ненормального. Задаю другой вопрос: а мог бы президент не явиться на заседание конгресса или канцлер — на заседание бундестага? Говорят: нет. Ну а почему же у нас такое возможно? И все мы почему-то стесняемся (или мы так воспитаны?) уважительно относиться к тому, кто избран — избран народом?

Можно ли дальше смотреть на все это, делая вид, что ничего не происходит? Неужели непонятно всем, что в результате той трагедии, которая постигла Советский Союз, мы оказались сегодня в такой ситуации, которую нельзя назвать иначе как кризисом государственности.

Россию сегодня невозможно назвать государством по ряду причин. Вот все мы говорим о том, что надо искать какой-то компромисс, согласие и прочее, прочее, прочее. Но почему, интересно, рядового гражданина, нарушившего закон, непременно привлекают к уголовной ответственности за то, что он какую-то кроху позволил себе похитить, и только потому, что иначе ему просто не прожить. Его отдают под суд и дают какой-то определенный срок, и он должен отбывать наказание.

Посмотрите на этом фоне, что у нас сегодня происходит. Политические авантюры — пожалуйста, каждый день. Угрозы — пожалуйста, каждый день. Разграбление страны — пожалуйста, оно уже достигло астрономических масштабов, и никто не несет ответственности. Так если мы говорим, что строим демократическое общество, демократическое государство, то, в моем понимании (да не сомневаюсь, что и в вашем понимании тоже), все должны иметь равные права перед законом—и Президент, и рядовой гражданин. И если рядовой гражданин несет ответственность по Уголовному кодексу за нарушение законов, то почему Президент не должен нести ответственность по Уголовному кодексу за все то, что совершено с народом России?

Я внимательно слушал всех выступавших и пришел к выводу, что каждый старается претендовать на какую-то оригинальность предложений. Я не в первый раз в этом зале, был практически на всех совещаниях, когда меня сюда приглашал и Верховный Совет, и другие организации, которые арендовали этот зал, чтобы провести то или иное совещание, и каждый раз все пытаются предложить какую-то оригинальную идею. А вся оригинальность заключается в одном: есть Конституция — Основной Закон, который лично мне не мешает жить, так же, как и вам не мешает. Есть Основной Закон, который не мешает проводить экономическую реформу — экономическую реформу мешает проводить другое. Давайте выполнять Основной Закон. Давайте его выполнять — вот и вся оригинальность, и все претензии на оригинальность предложений. Перед Основным Законом все должны быть равны, и давайте будем работать по этому закону. Не нравится? Давайте демократическим путем изменим его, но это не значит, чтобы полностью игнорировать закон. Ну до каких пор можно терпеть такое положение, когда Председатель Правительства не является ни на одно заседание Верховного Совета, который приглашает его, чтобы заслушать по вопросу о ходе экономической реформы, то есть Председатель Правительства полностью игнорирует Верховный Совет, когда министры наглейшим образом ведут себя на заседании высшего органа власти или вообще туда не являются, когда грабят страну открыто, нагло, цинично и никто не несет ответственности, когда средства массовой информации и некоторые общественно-политические движения открыто призывают к уничтожению одной из ветвей власти?! Да, необходимо реформировать систему народовластия. Она, может быть, в какой-то степени несовершенна, но это же не значит, что ее можно просто взять и зачеркнуть, открыто глумиться над ней.

Посмотрите, какая издается литература, что показывают электронные средства массовой информации. А мы молча на все это смотрим, друг другу жалуемся, что не решаются социальные проблемы, рассказываем, что Россию раздирают интриги, совещаемся по поводу новой Конституции, по поводу создания какого-то непонятного органа и непонятно для чего, потому что у нас уже есть в парламенте Совет Республики.

Зачем? Ответ очень простой. Есть специальный заказ. Поэтому у нас и «подстилочная» под США внешняя политика. Оттуда нам рекомендуют, упаси Боже, не трогать министра иностранных дел, оттуда появляются гайдары, и бурбулисы, и старовойтовы, и собчаки, и поповы, и прочие деятели. Но давайте рассуждать так. Может быть, я не прав, но даже соотношение сил в этом зале о многом говорит. И те, кто сегодня творит беспредел, Президентом управляют как хотят. Президент никогда страной не руководил, я имею право это заявить, потому что я вице-президент и я постоянно с ним работал. Он никогда не руководил страной. Страной руководили вот эти деятели, которых США и Центральное разведуправление называют единомышленниками. Я сожалею, что не прихватил с собой копии программ Центрального разведуправления начиная с 1945 года по системе планирования борьбы с Советским Союзом и Россией. Если бы я вам их зачитал, вы бы убедились: все то, что с нами сегодня произошло, реализовано именно по этим программам. Но нельзя же быть наивными.

Я не против взаимоотношений с США, я не против взаимоотношений с Европой, с любым государством. Но давайте строить свои взаимоотношения на равных правах, на учете взаимных интересов. Почему мы должны спрашивать, каким оружием нам торговать, а каким не торговать? Почему их предприятия должны работать на полную мощность, а наши предприятия с трудовыми коллективами в 15—20 тысяч должны уходить в вынужденные отпуска? Ведь у каждого есть дети, у каждого есть семья. За счет чего кормить детей и содержать семью, если людей лишили работы? Вы вспомните последнюю поездку Председателя Правительства и подписание этого договора о сотрудничестве в космосе. Мы только за два года теряем 50 млрд. долларов! Кто дал право этому человеку подписывать такой документ? Кто дал право Президенту подписывать документы, которые дискредитируют перед мировой общественностью государство Россия? Кто давал право Президенту подписывать сделки с Германией, в результате которых нашу армию выгоняют, так сказать, в одних штанах и выкидывают в поле? Еще и соревнования устроили: на три месяца раньше, на два месяца раньше завершить вывод.

Когда я смотрю на это, я думаю: почему же Президент идет на такое? Я его просил, кстати, и говорил ему в глаза: Борис Николаевич, Вы съездите туда, куда вывели части,— в открытое поле — и посмотрите в глаза женщинам и детям. Выслушайте их, и Вы убедитесь, что Руцкой не драматизирует ситуацию а говорит то, что действительно есть. Я ему говорил: Борис Николаевич, правильно, надо выводить войска, но давайте вспомним, кто на кого напал и кто кого пытался уничтожить и втоптать в грязь. Хотят, чтобы мы вывели полк,— пускай построят гарнизон для полка, мы выведем полк, а оставляемое сдадим им по описи. Хотите, чтобы мы дивизию вывели? Постройте нам для дивизии гарнизон, мы выведем дивизию, а оставшееся имущество сдадим по описи. И так и выведем все войска.

Но почему же мы должны все время «стелиться» под кого-то, ради чего, ради какой цели? А цель одна: поставить государство в бесправное положение и сделать его сырьевым придатком. И вот когда начинают кричать, что необходимы одновременные выборы, что Советы нелегитимны, вы знаете, меня начинает корежить. Давайте разберемся: а кто виноват в том, что произошло с государством? Кто творил все это бесчинство и бесправие?

Нас может спасти только одно — солидарность. Солидарность в защите национальных интересов государства, солидарность в возрождении Советского Союза. И нечего здесь юлить, выдумывать какие-то названия. Именно Советского Союза! Почему? Потому, что народовластие должно крепкими корнями закрепиться на этой земле, чтобы никто никогда эти корни не выдернул, потому что эта земля — народная земля, а не земля той политической верхушки, которая сегодня творит все, что ей заблагорассудится.

И поэтому не Советы надо переизбирать, а Президента, и чем быстрее, тем лучше будет и для него самого, и для народа. В конечном итоге вот этими угрозами, «артподготовками», «решительными наступлениями», я уже говорил, Борис Николаевич добьется того, что он заменит тех, кого сегодня слушает Верховный Суд.

Выступление Валерия Зорькина на Всероссийском совещании народных депутатов Советов всех уровней

Уважаемые депутаты, я вам скажу, что не собирался сегодня выступать. Просто я хотел поприсутствовать на двух имеющих место быть в Москве сегодня совещаниях: одно проходило в Кремле, в Георгиевском зале,— это Совет Федерации, другое — ваше. Как то, так и другое, видите, называются Советами. Есть еще много советов — Президентский совет... Так что, думаю, мы живем все же пока в стране Советов. Но поскольку записки поступили с мест, думаю, что не выступить, наверное, означало бы обидеть аудиторию. Поэтому спасибо за возможность пообщаться с вашей аудиторией, которую вы мне предоставили.

Конституционный суд Российской Федерации, как вы знаете, недолго существует, вместе с тем он работает. И мы приходим к выводу, что в трудных условиях, наверное, Конституционный суд может сохраниться только тогда, когда он будет нужен обществу. Ни один закон, ни одно постановление, ни одно решение самого суда не спасут его. Если граждане будут отторгать тот или иной институт, рано или поздно он рухнет.

Но, наверное, сложилась так судьба, что, только что прижившись на российской земле, Конституционный суд оказался нужным. Я сужу об этом по проекту Конституции, который был предложен и недавно обсуждался на Конституционном совещании. Сначала в нем были сильно урезаны полномочия Конституционного суда. Конечно, на это было грустно смотреть. Еще более грустная картина была, когда пытались поставить уже над всеми судами так называемое высшее судебное присутствие, так называемую административную удавку над системой правосудия. Но оказалось, что даже Конституционное совещание, в отношении которого было много опасений, что оно будет экстремистским, что оно будет подыгрывать одной из властей, «продавит» какую-то систему, приближающуюся к диктатуре, в лице своих секций все же восстановило полномочия Конституционного суда, да и всю судебную систему привело в божеский вид, а судебное присутствие в конечном итоге исчезло. Это симптом того, что вообще в обществе созрела потребность к становлению сильной и независимой судебной власти — одной из трех властей — наряду с системой представительной и с системой исполнительной власти. Поэтому когда сейчас говорят, что в стране разразилось двоевластие, у меня возникает в некоторой степени недоуменный вопрос: что означает это негодование по поводу двоевластия, что, опять хотят одновластия? Может быть, надо говорить об укреплении троевластия в смысле разделения властей и единой российской государственной власти, построенной по принципу разделения властей? Если говорить в каком-то ином аспекте, тогда мы будем от достигнутого, уже записанного в нынешней Конституции, снова возвращаться к системе фактического единовластия. Россия уже знает, что это означало, к чему это приводило. Думаю, что это будет путь, чреватый большими опасностями и трагедиями.

Вот почему в этих условиях представляется очень важным укрепление конституционного строя. Конституционный строй, Конституционный суд — как видите, все упирается в слово «Конституция». Говорят так, что нынешняя Конституция неконституционна. Недавно был выдвинут такой тезис. Но тогда возникает вопрос: а что же делать Конституционному суду? Надо тогда уйти на каникулы и дожидаться, пока наконец примут «конституционную Конституцию». Думаю, что авторы Конституции распорядились иначе. Там записано, что, вообще говоря, Конституционный суд избирается. Мы избраны. Нас, кстати, представлял в свое время Верховному Совету Борис Николаевич Ельцин, потом Верховный Совет нас «просеивал», потом Съезд. Поэтому когда говорят, что мы сидим в «кармане», скажем, у какого-то лица, пусть очень важного, по-моему, Руслана Имрановича Хасбулатова называли, то, думаю, если бы у него был даже очень обширный «карман», мы бы туда не поместились. Мы не хотим ни у кого сидеть в «кармане». Мы дали присягу соблюдать Конституцию. Я думаю, все российские граждане в этом смысле связаны присягой, потому что в Конституции написано, что они должны исполнять законы и Конституцию. И тот, кто вздумает сказать, что Конституция плоха, должен прийти к хорошей Конституции конституционным путем, изменить ее положенным образом через законодательный орган или через референдум. Если же пойти иным путем — вот я осчастливлю вас хорошей Конституцией, и завтра вы проснетесь в царстве небесном,— думаю, что мы тогда проснемся в очередной диктатуре. Мы ведь это все проходили. Зачем же это снова делать?

Поэтому мне кажется, что сейчас важная задача стоит перед обществом: это защитить все конституционные органы власти. Я подчеркиваю — все, включая и Президента, независимо от того, кто занимает определенные должности. Если конкретное лицо выходит за рамки своих полномочий, надо заставить его соблюдать Конституцию, будь то судья Конституционного суда, Председатель Верховного Совета, вице-президент, Президент, народный депутат, рядовой гражданин и так далее. Другого пути нет, иначе конституционное пространство будет разрушено. И в этом плане, конечно, стоит очень большая задача — восстановить конституционную законность. Почему я говорю «восстановить»? Потому что кризис не просто продолжается — он усиливается.

Если раньше, скажем, в Конституции были связаны 1991, 1992 годах нарушения преимущественно (я подчеркиваю, преимущественно) с объективными обстоятельствами, с которыми столкнулась Россия не по своей собственной вине — пространство СССР было «взорвано», в экономике разруха, рост преступности и так далее,— то сейчас возникает опасность подбрасывания в этот «костер неконституционности» конкретных действий должностных лиц, которые забывают о том, что жить надо по Конституции. Другой возможности нет. Если усиливающийся напор, натиск не будет погашен обществом, то мы можем взорваться.

Выход из этого может быть только конституционным путем: или власти на основе принципа разделения властей восстанавливают дееспособность центральной российской государственности и правильно строят взаимоотношения с регионами, или освобождают этот путь через выборы новому эшелону власти. Есть третий путь, но он связан уже с анархией или диктатурой. Других возможностей нет.

Поэтому надо сопоставить свои возможности, мне кажется, и депутатскому корпусу, и исполнительной власти, выбрать правильный путь для спасения России. Сейчас идет речь не о личных амбициях — сейчас идет речь о государственности и о народе. Думаю, потомки нам никогда не простят, если мы сделаем ложные шаги.

Между тем недееспособность власти нарастает. Мы решили недавно несколько дел, доказывающих то, о чем я говорю. Возьмите кавказский регион. Что делается на Кавказе, мы знаем: льется кровь, фактически идет гражданская война. Люди, которые жили рядом друг с другом как братья, скажем, ингуши и осетины, теперь враждуют между собой, даже принимаются решения о невозможности проживания. Вдумайтесь, это кажется все чудовищным, но это происходит. Люди вооружены танками, не просто стрелковым оружием, а танками. О чем это говорит? Это говорит не просто о том, что в Ингушетии или Осетии сидят какие-то преступники. Да, наверное, есть и такие, которые, кстати, не наказаны, потому что они разжигают эту вражду и проливают кровь (я к примеру говорю, не хочу обидеть ингушей и осетин, и я надеюсь, что буду правильно понят). Но хочу заострить внимание на другом. Более чем полгода этот конфликт, пожар разгорался. Выяснилось вдруг, что то оружие, что было сосредоточено только у федеральных властей, в армии, оказалось заброшенным в Чечне, затем в Осетии, затем в Ингушетии. Спрашивается, где дееспособность центральной власти? Можно ли говорить в этом случае о соблюдении конституционного строя? Я сейчас не говорю о привлечении к ответственности того или другого лица. Если в общем задать этот вопрос, то не доказательство ли это того, что власть недееспособна?

Или другой пример. Представьте, что мы идем по улице и нам говорят: посмотрите, вот товары есть. Но возникает вопрос: какой ценой, откуда и за что эти товары вообще получены, что делается с отечественной промышленностью? И что будет завтра, когда кончится это сырье, которое сплавляется за рубеж и на которое покупается часть товаров, выбрасываемых сюда? Если это пойдет такими темпами, то ведь речь будет не о чистой, как вы понимаете, политике, хотя часто говорят, что Конституционный суд, особенно его председатель, вмешивается в политику. Можно ли в таком случае говорить о защите экономических прав граждан? И опять мы здесь сталкиваемся с дееспособностью федеральной власти. Мы недавно приняли решение, касающееся индексации вкладов. А воз и ныне там. Мы приняли решение по целевым чекам. Сколько об этом говорилось? Эти данные были и у Генеральной прокуратуры, и в других органах. Что же сделано? Мы, согласно полномочиям Конституционного суда, занялись этим делом. Но ведь все фактически продолжается. Справедливость и законность в этой области не восстановлены.

Или, скажем, мы принимали решение по ФИЦу. Спустя два с половиной месяца вдруг я вижу в официальных документах: эта организация упоминается как существующая, а также упоминается руководитель. Это я все к слову говорю, по поводу одной из реплик выступавшего на этой трибуне о том, что пора бы и Конституционному суду обратить на это внимание.

Конституционный суд может действовать только в условиях, когда имеется системная связь с другими ветвями и органами власти. Он не может сам взять на себя ни полномочия Президента, ни полномочия парламента, не может ни черпать силу из общества. Короче говоря, в этом согласованном и разделенном взаимодействии может осуществляться власть. А отсюда уже и мера ее способности регулировать региональные проблемы.

Недавно Конституционным судом было рассмотрено дело по спору между регионами и Федерацией по поводу электроэнергии. Конкретно с ходатайством о рассмотрении этого вопроса в суд обратились Красноярский край и Иркутская область. Оказалось, что ведь всплывает очень большой, глубинный пласт, упирающийся в экономику, но вместе с тем он нас интересовал прежде всего с конституционной точки зрения. Нам говорят: как это вы приняли решение в пользу этих регионов? Вы разваливаете единую энергетическую систему. Но мы отвечали: вы же записали в Конституции наши полномочия. Если мы нарушим Конституцию, для чего-то же вы ее писали, значит, можно обойти ее и решить каким-то другим путем? Но во что это выльется для общества тогда? Значит, и на этом участке, как и на любых других, которые касаются пусть прав отдельного региона или федеральных органов, необходимо соблюдать Конституцию. Нет другого пути.

Сейчас раздаются уже такие голоса: давайте, мол, прибегнем к третьей силе. Даже порой такие голоса раздаются: надо смести всю эту лавочку, пусть уйдут, раз не справляются, и так далее. Меня все это очень настораживает. Если мы обратимся к опыту России, то сметалось-то все это бунтами. С одной стороны, кажется, до каких пор это возможно, а с другой стороны — надо все же приглядеться и найти в себе силы выйти из кризиса цивилизованным путем, а не путем саморазрушения, «накатов» и «артподготовок», потому что артподготовка и Конституция — это несовместимые вещи, потому что, когда говорят пушки, молчат законы. Об этом нужно помнить, и нужно помнить о многострадальном народе России.

Народ России, по-моему, был очень счастлив, что он избрал такую власть. Вспомните выборы 1990—1991 годов, ведь с энтузиазмом выборы проходили. Но наступает, наверное, срок, когда ведь спросят: а что вы сделали? И здесь, наверное, полезно вспомнить о механизме ответственности. Если законы, постановления, указы, решения судов, в том числе и Конституционного, не сопровождаются механизмом ответственности за их нарушения, общество погибает. А этот механизм, к сожалению, разрушен.

Вот говорят, парламент бездействует. Но парламент принимает законы, а законы не воплощаются в жизнь. На мой взгляд, парламент в чем-то, конечно, плох (я личную точку зрения выскажу, пусть не обижаются на меня парламентарии), а в чем-то плох Президент, плох и Конституционный суд, но под этим предлогом нельзя не выполнять закон. Может, например, правительство сказать: а нам не нравится этот закон или не нравится решение Конституционного суда, и мы его не выполняем. Или мы, Конституционный суд, скажем: нам не нравится эта статья Конституции, подождите с ней. Но это же выход за правовые рамки. Что нас ожидает тогда? А ведь мы вступили на этот путь, мы провоцируем друг друга неисполнением Конституции, неисполнением законов.

Хочу еще раз вернуться к своему тезису: наряду с объективными предпосылками, способствующими развалу конституционной законности, будут все более нарастать субъективные предпосылки, которые могут вылиться в анархию или диктатуру. Об этом, наверное, нам нельзя забывать, и нужно сейчас сплотиться, забыв о распрях, найти конституционный путь выхода из кризиса.

Еще раз благодарю за то, что вы мне дали возможность выступить с этой трибуны. Заверяю вас, что Конституционный суд приложит все силы для того, чтобы Конституция была защищена. Хотите другую Конституцию — примите ее конституционным путем. Пока этого не сделано, мы обязаны защищать ныне действующую Конституцию. В ней есть противоречия, но мы находим выход, опираясь на ее важнейшие принципы. Всякие другие призывы означают призывы к антиконституционным изменениям.

Приезжающим к нам судьям конституционных судов других стран, иностранным гражданам я задаю вопрос: как у вас решается проблема неисполнения решений судов? Это вызывает недоумение. У них нет такой проблемы. Как можно не исполнить решение суда, решение парламента? Это значит совершить большое правонарушение, это и аморально. Один из них мне сказал: для нас это примерно то же, что съесть кусок гнилого мяса. У нас так события развиваются, что, может быть, мы и к этому вынуждены будем приучиться.

Думаю, нужно сделать все, чтобы это преодолеть.

УКАЗ
Президента Российской Федерации

О дополнительных мерах по укреплению правопорядка в Российской Федерации

В целях усиления борьбы с особо опасными преступлениями, проникновением криминальных элементов в сферу экономики, принимая во внимание возросшую вооруженность преступников, жестокость и цинизм их действий, а также учитывая многочисленные обращения граждан с просьбами о защите их жизни, здоровья и собственности, **постановляю:**

1. Министерству внутренних дел Российской Федерации Министерству безопасности Российской Федерации, Государственному таможенному комитету Российской Федерации с участием других заинтересованных министерств и ведомств:

осуществить в регионах со сложной криминогенной обстановкой согласованные целевые операции по пресечению деятельности бандитских формирований, организованных преступных сообществ, занимающихся контрабандой, незаконным оборотом оружия, наркотиков и совершающих иные тяжкие преступления, терроризирующие население. Активно использовать в этих целях специальные моторизованные воинские части а также соединения и воинские части оперативного назначения внутренних войск;

принять действенные меры по пресечению фактов контрабанды оружия, боеприпасов, взрывчатых веществ, бронетехники, наркотиков через Государственную границу Российской Федерации а также из зон вооруженных конфликтов;

усилить режимные требования на предприятиях — изготовителях оружия и боеприпасов.

2. Министерству обороны Российской Федерации, Министерству внутренних дел Российской Федерации и Министерству безопасности Российской Федерации организовать проведение комплексной инвентаризации мест хранения вооружения, независимо от их ведомственной принадлежности.

3. Министерству внутренних дел Российской Федерации, Министерству безопасности Российской Федерации, Министерству юстиции Российской Федерации с участием Генеральной прокуратуры Российской Федерации, Верховного Суда Российской Федерации, других заинтересованных организаций в двухмесячный срок внести в установленном порядке:

законопроекты о внесении изменений и дополнений в Уголовный кодекс РСФСР и Уголовно - процессуальный кодекс РСФСР об усилении ответственности за преступления против жизни, здоровья и собственности граждан и введении уголовной ответственности за организованную преступную деятельность, лжепредпринимательство, ложное банкротство, противоправное использование кредитов, несвоевременный и неполный перевод из-за рубежа валютных средств, преднамеренное нарушение порядка ведения бухгалтерского учета, незаконный оборот оружия и наркотиков а также об изменении порядка и сроков содержания под стражей, предъявления обвинения, проведения экспертиз, о введении альтернативной подследственности по отдельным категориям уголовных дел и расширении перечня составов преступлений по которым устанавливается упрощенный порядок расследования и судопроизводства;

предложения по разработке и производству современной специальной техники, предназначенной для правоохранительных органов, на базе предприятий оборонных отраслей промышленности и установлению для таких предприятий льготного налогообложения.

4. Государственному таможенному комитету Российской Федерации, Министерству внешних экономических связей Российской Федерации, Министерству безопасности Российской Федерации совместно с другими заинтересованными министерствами и ведомствами обеспечить строгий контроль за соблюдением действующего законодательства о вывозе за рубеж сырьевых ресурсов, продукции и обращении валюты.

5. Министерству иностранных дел Российской Федерации завершить работу, связанную с присоединением Российской Федерации к Европейской конвенции о выдаче (1957 г.), Европейской конвенции о взаимной правовой помощи (1959 г.), Конвенции об отмывании, выявлении, изъятии и конфискации доходов от преступной деятельности (1990 г.) и Протоколу о поправках к Единой конвенции о наркотических средствах (1961 г.).

6. Органам исполнительной власти республик в составе Российской Федерации, краев, областей, автономной области, автономных округов и городов Москвы и Санкт-Петербурга:

принять неотложные меры, направленные на повышение результативности работы по предупреждению, пресечению и раскрытию преступлений, обратив особое внимание на усиление борьбы с уголовными проявлениями против жизни, здоровья и собственности граждан;

обеспечить выделение оперативно - техническим, оперативно - поисковым подразделениям и подразделениям по организованной преступности органов внутренних дел Российской Федерации необходимых для их нормального функционирования служебных и вспомогательных помещений, автотранспорта, средств связи и иного имущества;

ввести должности помощников глав администраций по вопросам борьбы с преступностью и коррупцией за счет штатной численности Главного управления по организованной преступности и борьбе с коррупцией Министерства внутренних дел Российской Федерации. Назначение на эту должность и освобождение от нее производить по согласованию с Министерством внутренних дел Российской Федерации.

7. Совету Министров — Правительству Российской Федерации:

обеспечить действенный контроль за выполнением мероприятий, предусмотренных настоящим Указом;

образовать при Совете Министров — Правительстве Российской Федерации Межведомственную комиссию по противодействию злоупотреблению наркотическими средствами и их незаконному обороту;

секретно.

8. Настоящий Указ вступает в силу с момента его подписания.

Президент Российской Федерации
Б. ЕЛЬЦИН

Москва, Кремль
18 сентября 1993 года
№ 1390

ПОСТАНОВЛЕНИЕ
Совета Министров— Правительства Российской Федерации

от 9 сентября 1993 г. № 909 г. Москва

О федеральной программе «Дети России»

В соответствии с Законом Российской Федерации «О поставках продукции и товаров для государственных нужд» Совет Министров — Правительство Российской Федерации **постановляет:**

1. Одобрить представленный Министерством социальной защиты населения Российской Федерации проект федеральной программы «Дети России», включающий федеральные целевые программы «Дети-сироты», «Дети-инвалиды», «Дети Севера», «Планирование семьи», «Дети Чернобыля».

2. Определить государственными заказчиками по обеспечению реализации федеральных целевых программ, входящих в федеральную программу «Дети России»:

Министерство образования Российской Федерации — «Дети-сироты»;

Министерство социальной защиты населения Российской Федерации — «Дети-инвалиды»;

Государственный комитет Российской Федерации по социально-экономическому развитию Севера — «Дети Севера»;

Министерство здравоохранения Российской Федерации — «Планирование семьи»;

Государственный комитет Российской Федерации по социальной защите граждан и реабилитации территорий, пострадавших от Чернобыльской и других радиационных катастроф,— «Дети Чернобыля»;

Координацию работы министерств и ведомств по выполнению федеральной программы «Дети России» возложить на Министерство социальной защиты населения Российской Федерации.

3. Внести в Верховный Совет Российской Федерации предложение об утверждении проекта федеральной программы «Дети России» с включением в нее Государственной программы развития индустрии детского питания в РСФСР на 1991—1995 годы, утвержденной постановлением Совета Министров РСФСР от 31 января 1991 г. № 70.

Председатель Совета Министров — Правительства Российской Федерации
В. ЧЕРНОМЫРДИН

Chevron, Лангепаснефтегаз, British Petroleum, Омскхимпром, ЛогоВАЗ, Deutsche Bank, AEG Telefunken, Fiat, Volvo, Lufthansa - правда, Вам знакомы эти имена?

Продолжите этот список своим, приехав на наши специализированные курсы английского языка для коммерсантов, банкиров и финансистов, химиков, нефтяников, медиков. Ждем Вас каждый понедельник на курс любой продолжительности - от 2-х недель до 6-ти месяцев. Звоните и пишите для согласования программы и стоимости.

На Рождество - рождественская программа!

	АО "Кроэкс-М" Москва	Кроэкс-Сибирь Новосибирск	Croex LTD Великобритания
Телефоны:	2431646	297097	+44 449 79334
Факсы:	2437478	223630	+44 449 79657
Телекс:	412467 Kedr SU		987828 Croex G

CROEX

Московский завод "ТОРГМАШ" предлагает в неограниченном количестве

ТРУБЧАТЫЕ ЭЛЕКТРОНАГРЕВАТЕЛИ

любой конфигурации для нагрева жидких и воздушных сред (мощность от 0,32 до 5,0 кВт, напряжение 55, 110 и 220 В, материалы - ст. 10 и нержавеющая сталь)

Низкие цены

Качество гарантировано

Адрес: 107082, Москва, ул. Большая Почтовая, 18/20
Телефоны: (095) 267-80-34, 261-10-63
Телетайп 207743 Титан

Промышленно-инвестиционная компания "ИДИГОВ ПРОДУКТ"

предлагает:

- пиво "Бавария", 0,33 л, алк. 5%, в банках, цена 290 руб.
- пиво "Бавария Престиж", 0,33 л, алк. 5,4%, в бутылках, цена 550 руб.

Крупный и мелкий опт. Организуем доставку. А также приглашаем к сотрудничеству покупателей, имеющих собственный транспорт, для реализации пива (оплата после реализации).

SOTA

Продаем со склада в Москве растворимый кофе в банках (Бразилия), сигареты "Мальборо", фруктовую воду, сахар (контракт)

Телефоны: (095) 203-07-54, 202-49-36, 230-77-19

ПОСТОЯННО У НАС НА СКЛАДЕ

БУЛЬДОЗЕРЫ ДЗ-171.1

Производство ЧТЗ, мощность 175 л.с.
Возможна отправка по ж/д

тел.(095) 255-1845, 253-5117, 253-7355, 181-7176, 181-9174, 181-9592
телетайп 113193 ВАНТУЗ

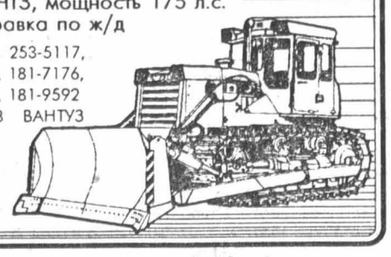

ДОР СТРОЙ СЕРВИС

Всегда в продаже

широкий ассортимент различных сортов индийского чая, расфасован в Индии по 100 и 250 г

У нас самые низкие цены

Форма оплаты любая

Телефоны/факсы: (095) 921-70-19, 928-92-07

Адрес: 103012, Москва, Никольская ул., д.13, стр.4

ОФИЦИАЛЬНЫЙ ДИЛЕР XEROX & HEWLETT PACKARD

- ☑ Копировальное оборудование
- ☑ Лазерные принтеры
- ☑ Пишущие машинки
- ☑ Телефаксы

Фан

Тел./факс: (095) 943-41-01, 192-77-35, 192-77-36

Салон-магазин

"ЕВРОМЕБЕЛЬ"

предлагает наиболее выгодные в СНГ условия приобретения мебели оптом и в розницу

Престижные, качественные, комфортные мебельные гарнитуры или отдельные предметы в любом наборе из Европы

Поставка - в течение суток
Оплата - любая

г. Москва, ул. Малыгина, 9/2
Телефоны: (095) 474-44-44, 474-44-81

Организация реализует оптом:

- одежду и шторы (Канада)
- кассовые аппараты
- литиевые источники питания
- телевизоры "Витязь 51ТЦ 420Д"

Телефоны: (095) 235-77-22, 235-77-64

Организация продает со склада в Москве продукцию фирм "БАЛКАНКАР" и "ТОЁТА":

- электро- и дизельные погрузчики
- электрокары
- тяговые аккумуляторные батареи

Телефоны: (095) 426-37-35, 426-32-56, 426-38-10, 426-69-71, 425-54-09
Факс (095) 114-29-27

ОТДЕЛ РЕКЛАМЫ "Российской газеты"

(095) 257-29-26, 257-25-87, 257-27-87; 257-25-38 (факс)

СО СКЛАДА В ПЕРМИ

КАБЕЛЬ

ААБлУ 10 3х35

Телефоны: (3422) 333817, 330646, 335714, 334825, 259771, 259651
Факс (3422) 330804. Телетайп 134174 ZNAMI SU

- Почему обращаются к нам? Мы больше стараемся!

ПРОДАЕМ: АВТОМОБИЛЬНЫЕ АККУМУЛЯТОРЫ И ПРИПОИ ПО ЦЕНАМ ЗАВОДА-ИЗГОТОВИТЕЛЯ (с 15.09 продажа опционов на право получения АКБ и ПОС)

ПОСТАВЛЯЕМ: нефтепродукты и строительные материалы

ОКАЗЫВАЕМ ПОМОЩЬ:
- в продвижении товаров на внешние рынки
- в проведении проектных и строительных работ

Тел. (095) 237-54-19
Тел./факс (095) 235-24-03

А

ФИРМА "ХАЙТЕК"

предлагает со склада в Москве за рубли новые средства для укладки волос:

- цветную пену (6 оттенков)
- оттеночные лаки (4 оттенка)

Всегда имеются в наличии:

- средства бытовой химии по уходу за мебелью, кухней, ванной и т. д.
- дезодоранты
- бесцветные лаки и пена для волос

Минимальный размер партии не устанавливается

Наш адрес: 129223, Москва, а/я 42, павильон "ЗЕРНО", ВВЦ (бывш. ВДНХ)
Телефон (095) 219-64-28
Факсы: (095) 219-49-30, 356-32-37

ТОВАРЫ, КОТОРЫЕ ГАРАНТИРУЮТ ВАМ ПРИБЫЛЬ:

- духи, туалетная вода, дезодоранты, тушь для ресниц (Франция)
- зубная паста (Болгария)
- кассовые аппараты (США)

Факс (095) 124-7800
(095) 129-4409, 124-9963, 125-1914

МИНИ - ЭКСПРЕСС - РЕКЛАМА МЭР

Продаем французскую посуду "ВЕРЕКО", небьющееся стекло: 44 предмета – 37–42 тыс. руб., 12 предметов – 11–13 тыс. руб. Тел./факс (095) 559–56–23 (с 9 до 16 час.).

Предлагаем концентраты фирмы JOY'S (19 видов). Из 1 кг концентрата – от 250 до 1000 л напитка. Тел. в г. Кирове 236–613. Факс 244–710.

Компьютерные сети: серверы, рабочие станции, источники бесперебойного питания, оборудование, программное обеспечение NOVELL, LANSMART. (095) 118–64–00, 118–63–56.

Кофе гранулированный, быстрорастворимый фирмы "JACOBS" со склада в Москве. Осуществляем контрактные поставки банок по 100 и 200 г. Тел.: 267–69–74, 267–50–00.

Предлагаем: мини–заводы для производства пенобетонных блоков. Производительность 1–2 млн блоков в год, окупаемость – 6 месяцев; молотки пневматические, строительные, легкие; обувь фирмы "Salamander" мелким оптом. Тел.: (095) 947–20–83, 947–22–91.

Мини–заводы: майонеза–соусов, тампаксов, плитки–кирпича, киоски–автоприцепы, бары (мебель, оборудование). Тел. в Перми (342–2) 45–72–03.

Продаем любые автомобили ГАЗ, фургоны с перегоном или осуществляем бартер на продукты питания. Тел. (8312) 46–32–96.

Продаем мусоровозы КО–424, автокатафалки, снегопогрузчики, бытовки, поливомоечные, комбинированные, пескоразбрасывающие, ассенизационные машины, тротуарные катки. Срочно, недорого, надежно. Тел.: (095) 153–63–83, 154–82–44.

Кисти малярные из натуральной щетины (КР, КФ), валики. Продаем оптовыми и мелкооптовыми партиями со склада в Москве. Тел. (095) 480–69–62.

Вниманию банков–кредиторов! Страховое акционерное общество "ТЭРОС" объявляет страховой полис серии КД–01 № 12К, выданный ИЧП "Транс–Корнер", недействительным.

"Рассвет" предлагает провести бархатный сезон в Таиланде. Индивидуальные туры. Туры в Грецию, Сингапур. Тел.: (095) 928–60–60, 928–38–25.

Трехнедельные курсы по внешнеэкономическим связям ИЦ "Коринфа" и Дипакадемии МИД РФ. Начало: 11.10, 9.11, 6.12.93 г. Плата: 40000 руб. + НДС. Тел. (095) 208–07–48.

"Архипелаг" предлагает туры в Таиланд, Сингапур, Гонконг, Грецию, США, Южную Корею, Индонезию. Тел.: (095) 201–32–30, 201–35–15.

Вагонные поставки ст. бочек – 200 л, гвоздей (по ценам производителя). Электросталь, Моск. обл. Тел.: (09657) 5–30–22, 5–38–72. Код для Москвы и обл. – 257.

МВШ продолжает прием студентов на факультеты: экономики, юриспруденции, истории, музыкальный. Обучение в Москве и за рубежом. Тел.: (095) 354–48–76, 276–97–17.

Приглашаем коллективы со своими объемами работ. Оплата до 99 % в 3–дневный срок. Тел. (095) 367–61–89 (с 9 до 19 ч.).

Реализуем: олово 0–1, припой ПОС, баббит, авторезину, телевизоры "Сапфир" (23; 31 см), кожу одежную, кожаную и резиновую обувь. Тел. в Рязани: (0912) 77–14–08, 75–99–71.

Организация продает новые автомобили ЛуАЗ–969М. Тел. (095) 945–70–00. Факс (095) 253–50–45.

Предлагаем автомобили ГАЗ: бортовые, грузотакси, автофургоны. Тел. в Н.Новгороде: (8312) 43–21–70, 29–36–76. Приглашаем к сотрудничеству.

Фирма продает аппараты для производства воздушной кукурузы, собранные из американских комплектующих (цена – 300 т. р.). Тел. (095) 485–12–55. Тел./факс 143–05–52.

Дилер АО "ГАЗ" продает со склада в Москве автофургоны ГАЗ–3307. Тел.: (095) 201–28–83, 201–48–49. Факс (095) 201–37–26.

Продаем: автобусы ПАЗ–3205, УАЗ–3303, КАМАЗы, строительные вагончики, скорняжные машинки кл. 10Б, сигареты "МИДВЕСТ", кирпич. Тел.: (095) 431–05–40, 936–43–75.

Реализуем: сигареты отечественные, медицинское и швейное оборудование, шприцы, линии розлива напитков, хлебопекарни, инкубаторы. Тел.: (095) 530–71–64, 530–71–77.

257-27-87, 257-25-87, 257-29-26, 257-25-38 (факс)

Русский Продовольственный Банк

1000 %

годовых

ЭТО РЕАЛЬНОСТЬ!

Финансово-Промышленная Компания Русского Продовольственного Банка принимает вклады на срок от 1 месяца до 10 лет с выплатой до 1000% годовых.

Надежность вкладов и своевременность получения Вами дохода гарантированы законом Российской Федерации.

Представительство в Санкт-Петербурге: ул. Инженерная, д. 4/1, тел. (812) 530-97-67

Чековый Инвестиционный Фонд Приватизации Русского Продовольственного Банка, уполномоченный государством лицензией № 75, с уставным капиталом три миллиарда рублей, принимает ваучеры для вложения в продовольствие и недвижимость, нефть и золото. Вложив один ваучер в наш фонд, Вы становитесь владельцем до 1000 предприятий, среди них ЗИЛ, Уралмаш, фабрика "Красный Октябрь"...

По оценкам экспертов, реальная стоимость ваучера, вложенного в акции Инвестиционного Фонда, **возрастает в 30-40 раз.**

Представительство в Санкт-Петербурге: ул. Инженерная, д. 4/1, тел. (812) 530-97-67

Русский Продовольственный Банк - это гарантия Вашей финансовой устойчивости. Все виды банковских услуг в самом центре Москвы:

- выдача наличных средств	- 2%
- конвертация на ММВБ	- менее 1%
- расчетное обслуживание счетов	- бесплатное

Контактный телефон (095) 206-03-82

ВЫГОДНО И НАДЕЖНО!

Мы работаем без выходных, с 9 до 21 часа
Наш адрес прежний: Москва, Центр, Ильинка, 13
Тел.: (095) 206-90-73, 206-90-86

Условия приема вкладов

1. На Ваши вложенные средства выдается именной вексель, который является безусловным долговым обязательством Финансово-Промышленной Компании Русского Продовольственного Банка, в котором указаны сумма Вашего дохода и сроки его выплаты. Доход выплачивается на следующих условиях:

срок хранения вклада	сумма вклада	годовой процент по векселю	за срок размещения Ваш вклад увеличивается
1 мес.	не менее 500 000	100%	в 1,083 раза
3 мес.	не менее 200 000	125%	в 1,312 раза
6 мес.	не менее 100 000	150%	в 1,750 раза
9 мес.	не менее 75 000	200%	в 2,5 раза
1 год	не менее 50 000	250%	в 3,5 раза
2 года	не менее 50 000	300%	в 7 раз
3 года	не менее 50 000	350%	в 11,5 раза
4 года	не менее 50 000	400%	в 17 раз
5 лет	не менее 50 000	450%	в 23,5 раза
6 лет	не менее 50 000	500%	в 31 раз
7 лет	не менее 50 000	550%	в 39,5 раза
8 лет	не менее 50 000	600%	в 49 раз
9 лет	не менее 50 000	800%	в 73 раза
10 лет	не менее 50 000	1000%	в 101 раз

2. Проценты начисляются единовременно в конце срока погашения векселя (см. таблицу). **Например: если вложите на 10 лет 54 000 рублей, то Ваш доход составит: 54 000 x 101 = 5 454 000 рублей.**

Если Вы желаете предъявить вексель к оплате ранее указанного на нем срока, то проценты по вкладу выплачиваются по текущим ставкам Сбербанка России.

3. Для приобретения векселя Вам необходимо явиться лично по указанному адресу либо:
   * перечислить сумму Вашего вклада (не менее указанной в таблице) и 1000 рублей за регистрацию и оформление документов по следующим реквизитам: АО "Финансово-Промышленная Компания "РПБ", р/с № 701003 в Русском Продовольственном Банке г. Москвы, к/с № 2161164 в РКЦ-2 ГУ ЦБ РФ по г. Москве, МФО 201779, код Н6
   * заполнить заявку на приобретение векселя и выслать ее в адрес АО ФПК "РПБ"

Условия приема ваучеров

1. На вложенный ваучер Вам выдается сертификат десяти акций Чекового Инвестиционного Фонда Русского Продовольственного Банка общей номинальной стоимостью 10 000 рублей. Оформление - бесплатно.
2. Для приобретения акций Фонда Вам необходимо явиться лично по указанному адресу либо выслать в адрес Чекового Инвестиционного Фонда Приватизации "РПБ" ваучеры и заполненную заявку на приобретение акций Фонда.

ЗАЯВКА НА ПРИОБРЕТЕНИЕ

вырезать или переписать и выслать ценным письмом по адресу: 103070, Москва, Центр, Ильинка, 13

1. ФИО (или название организации) _____
2. Паспорт _____ № _____, когда, кем выдан _____
3. Адрес: _____
4. Оплаченная сумма (количество ваучеров) _____
5. Срок размещения вклада (только для векселей) _____
6. Номера высылаемых приватизационных чеков _____

После получения заявки и прихода денег (ваучеров) на счет Компании (Фонда) Вам немедленно будут высланы вексель (сертификат акций) и информационное письмо с указанием порядка выплаты дохода по Вашим ценным бумагам

ЛИТВА:

Добровольцы стали «лесными братьями»

В литовской армии произошло событие, которое не может не насторожить политиков. Сначала дезертировала группа молодых людей из состава добровольной службы охраны края. Но это было неординарное дезертирство. Парней возглавил младший лейтенант Ионас Масквитис. По поступившим сообщениям, у них есть автоматы. А вот теперь к ним присоединилась группа бойцов из той же структуры и тоже вооруженных. Но самое главное то, что дезертиры, сформировавшиеся в подразделение, ушли... в леса под Каунасом, как это было после Великой Отечественной войны, когда литовская резистенция, «лесные братья», вела вооруженную борьбу против советской власти.

О политических требованиях беглецов, правда, говорится очень витиевато: мол, они выражают протест против структурных изменений в системе добровольной службы охраны края (и выступают также за отставку министра охраны края Аудрюса Буткявичюса и группы высокопоставленных военных чинов бывших полковников Советской Армии). Однако не очень трудно догадаться, что скорее всего протест носит в себе недовольство нынешними властями. Кроме того, случаен ли выбор лесов под Каунасом—единственным городом в Литве, где Демократическая партия труда Литвы, являющаяся правящей оказалась... в оппозиции местным властям, состоящим в большинстве из членов правых движений.

Впрочем, это пока лишь мое предположение. Оно основывается на фактах из недавнего прошлого. Так, на недавнем съезде возрожденного союза добровольцев звучали радикальные выкрики против левых, «бывших коммунистов». Было произнесено много слов о необходимости борьбы и даже угроз. Происходило это мероприятие на базе основного подразделения литовской армии — бригады «Гележинис Вилкас». Очень тепло участники приветствовали лидера «Саюдиса» Витаутаса Ландсбергиса. Говорилось даже о готовности вести... «партизанскую борьбу».

Вспоминая об этом, начинаешь думать, не приступили ли к реализации идеи определенные силы? Известно, кстати, что Ионас Масквитис, отлично владеющий оружием, особо проявил себя в дни трагических январских событий 1991 года. Ему была доверена охрана кабинета тогдашнего Председателя Верховного Совета Литвы В. Ландсбергиса.

Но пока дезертиры, не внемлющие уговорам властей и военных руководителей сдать оружие, проявляют себя лишь робингудовскими акциями. Они совершили несколько нападений на крестьянские группировки и отобрали у них оружие.

Между тем Каунасская прокуратура возбудила уголовное дело против И. Масквитиса еще до его ухода в лес. Его подозревают в торговле оружием и вымогательстве. Однако сами военные власти республики очень неохотно вступают в полемику с журналистами по поводу происходящего.

Ближайшее будущее покажет, уголовная или политическая подоплека у события. Однако сейчас ясно, что нынешнее дезертирство сильно отличается от ставшего традиционным дезертирства в литовской армии.

Множество фактов говорит о том, что пока служба не стала для юношей страны почетной обязанностью. И уж во всяком случае, убегая из части, они не стремятся уйти с оружием в лес. По сведениям газеты «Летувос ритас», есть даже возможность откупиться от службы. Стоит это, по неофициальным данным, всего лишь сто долларов США.

Утверждение газеты, впрочем, косвенно подтверждает тот факт, что из 70 юношей, призванных весной из того же Каунаса, сейчас осталось всего лишь... пятеро. А в подразделение «Гележинис Вилкас» из запланированных 860 человек прибыли 666. Из них уже комиссованы 56.

По словам начальника строевой службы «Гележинис Вилкас» В. Кирвайтиса, в этом году из подразделения дезертировали 100 юношей. А ведь оно — самое «элитное» в стране, подбирают сюда самых здоровенных парней. Но, видимо, не очень сильных духом, поскольку В. Кирвайтис отмечает их моральную слабость, которая проявляется даже в том, что иногда, зайдя в кабинет офицера, они начинают... плакать.

Есть и другая проблема. Из 400 штатных офицеров, сверхсрочников, числившихся в списках после январских событий 1991 года, ныне осталось только тридцать.

Таким образом, как ни глянь на событие в системе добровольной службы охраны края, куда после объявления независимости записывались убежденные и отчаянные головы, нельзя не отметить его неординарности.

Однако политические деятели Литвы не поддержали дезертировавших добровольцев. Ряд ведущих партий страны, в том числе и от оппозиции, возглавляемой В. Ландсбергисом, подписали заявление, в котором высказались против радикальных действий при решении политических проблем.

Юрий СТРОГАНОВ,
соб. корр.

А МЕЖДУ ТЕМ...

Срок, установленный министром охраны края А. Буткявичюсом для возвращения добровольцев в подразделения, истек. Однако пока все остается на своих местах. Комиссия, созданная сеймом, отметила, что особенно опасны любые намеки на действия, которые могут трактоваться как попытки ликвидировать добровольную службу охраны края. «Мы будем прилагать все усилия, чтобы сила ни в коем случае не была использована», — заявил руководитель созданной декретом президента Литвы рабочей группы по урегулированию инцидента и контролю за положением заместитель председателя сейма Эгидиюс Бичкаускас. На взгляд лидера фракции Демократической партии труда Юстинаса Каросаса, инцидент явно политизируется, и это вызывает у него большое беспокойство.

Совершенно неожиданно, но вполне закономерно для позиции правых сил обнаружилась... «рука Москвы». В. Ландсбергис высказал мнение, что эта акция может быть использована Демократической партией труда Литвы, чтобы она призвала на помощь Москву. По его мнению, самый большой интерес к таким конфликтам проявляет Россия, чтобы скомпрометировать республику и продемонстрировать отрицательные последствия вывода войск из стран Балтии. В. Ландсбергис считает, что инцидент может послужить для реализации заявления министра иностранных дел Литвы Повиласа Гилиса о необходимости сближения с Россией.

Выдержку проявляет президент Альгирдас Бразаускас, он выразил убежденность, что конфликт будет урегулирован уже на этой неделе. По его мнению, независимо от причин инцидента такие действия добровольцев оправдать нельзя, однако есть много способов урегулировать возникшие вопросы. Он высказал доброжелательное отношение к структурам добровольной службы охраны края.

Вместе с тем стало известно, что «лесные братья» предъявили еще не все требования. Жители Литвы с тревогой наблюдают за развитием конфликта.

Вчера, сегодня, завтра

В ОКРЕСТНОСТЯХ СУХУМИ — ОЖЕСТОЧЕННЫЕ БОИ

НА ВСЕХ УЧАСТКАХ ФРОНТА В ОКРЕСТНОСТЯХ СУХУМИ ПРОДОЛЖАЮТСЯ ОЖЕСТОЧЕННЫЕ БОИ.

Об этом вчера в 13 часов сообщили в Грузинском военном пресс-центре в Сухуми. Особенно интенсивные боевые действия ведутся у реки Гумиста, а также у сел Верхняя Яштуха и Тависуплеба Сухумского района. Грузинский военный пресс-центр опроверг сообщение абхазских и некоторых российских средств информации о том, что якобы локальные бои идут уже в центре Сухуми. По его данным, грузинские бойцы, местное ополчение и жители Сухуми самоотверженно защищают родной город и не дают возможности абхазским формированиям войти в него.

За последние пять дней абхазские и северокавказские формирования в боях на сухумском направлении понесли потери в живой силе и технике. По предварительным данным, у них погибло около 250 бойцов. С грузинской стороны погибло около ста человек.

ПАРЛАМЕНТ УКРАИНЫ ПРИНЯЛ ОТСТАВКУ ЛЕОНИДА КУЧМЫ

ПАРЛАМЕНТ УКРАИНЫ ВЧЕРА НА ВЕЧЕРНЕМ ЗАСЕДАНИИ ПОСЛЕ ПРОСЬБЫ ЛЕОНИДА КУЧМЫ ПОВТОРНО РАССМОТРЕТЬ ВОПРОС О ЕГО ОТСТАВКЕ ТАКЖЕ ВКЛЮЧИЛ В ПОВЕСТКУ ДНЯ ВОПРОС О НЕДОВЕРИИ КАБИНЕТУ МИНИСТРОВ.

Проголосовав за отставку премьер-министра, парламент одновременно выразил недоверие Кабинету министров республики.

За время деятельности нынешнего состава парламента это уже третий глава правительства, который покинул свой пост. Отставка Леонида Кучмы связана в основном с тем обстоятельством, что ему не были предоставлены дополнительные чрезвычайные полномочия.

ЯСИР АРАФАТ БУДЕТ ЛИЧНО КОНТРОЛИРОВАТЬ ВЫПОЛНЕНИЕ АРАБО-ИЗРАИЛЬСКИХ СОГЛАШЕНИЙ

ПРЕДСЕДАТЕЛЬ ИСПОЛКОМА ОРГАНИЗАЦИИ ОСВОБОЖДЕНИЯ ПАЛЕСТИНЫ (ООП) ЯСИР АРАФАТ ЗАЯВИЛ, ЧТО ОН ПРИБУДЕТ В ГАЗУ И ИЕРИХОН В КОНЦЕ ТЕКУЩЕГО ИЛИ НАЧАЛЕ БУДУЩЕГО ГОДА ДЛЯ ТОГО, ЧТОБЫ ЛИЧНО КОНТРОЛИРОВАТЬ ХОД ВЫПОЛНЕНИЯ ПОЛОЖЕНИЙ О ВВЕДЕНИИ ПАЛЕСТИНСКОЙ АВТОНОМИИ В ЭТИХ РАЙОНАХ, ПРЕДУСМОТРЕННЫХ ПОДПИСАННОЙ 13 СЕНТЯБРЯ В ВАШИНГТОНЕ ПАЛЕСТИНО-ИЗРАИЛЬСКОЙ ДЕКЛАРАЦИЕЙ О ПРИНЦИПАХ.

Руководитель ООП информировал, что палестино-израильские переговоры по вопросам практического выполнения достигнутых между двумя сторонами договоренностей начнутся 16 октября. При этом он отрицал, что в рамках этих договоренностей существуют «секретные» пункты, отметив, что подобные измышления сфабрикованы противниками соглашений между ООП и Израилем.

КУБИНСКИЕ СВЯЩЕННИКИ ВОНЗИЛИ КИНЖАЛ В СПИНУ РЕВОЛЮЦИИ

ЖЕСТКОЙ КРИТИКЕ ПОДВЕРГ КУБИНСКИЙ ЕЖЕНЕДЕЛЬНИК «ТРАБАХАДОРЕС» КАТОЛИЧЕСКИХ ЕПИСКОПОВ СТРАНЫ, ВЫСТУПИВШИХ С ПРИЗЫВОМ К ОБЩЕНАЦИОНАЛЬНОМУ ДИАЛОГУ.

Пасторское обращение священников к согражданам квалифицируется в комментарии органа кубинских профсоюзов как «преднамеренная провокация против революции» и сравнивается с «кинжалом, вонзаемым в ее спину в самый трудный, решающий и героический момент в истории Кубы».

КИТАЙ И ВЬЕТНАМ НИКАК НЕ ПОДЕЛЯТ НЕФТЯНЫЕ ЗАЛЕЖИ

МИНИСТЕРСТВО ИНОСТРАННЫХ ДЕЛ ВЬЕТНАМА ПО ДИПЛОМАТИЧЕСКИМ КАНАЛАМ ВЫРАЗИЛО ПРОТЕСТ КНР В СВЯЗИ С ПРОВЕДЕНИЕМ КИТАЙСКОЙ БУРОВОЙ ПЛАТФОРМОЙ ПОИСКОВЫХ РАБОТ НА КОНТИНЕНТАЛЬНОМ ШЕЛЬФЕ СРВ.

В сентябре прошлого года Китай заявил о планах превратить северный шельф Южно-Китайского моря в «главную базу добычи энергетических ресурсов». По некоторым оценкам, запасы нефти на севере Южно-Китайского моря превышают полмиллиарда тонн.

БРИТАНСКИЙ «ПОРНОКОРОЛЬ» БОГАЧЕ КОРОЛЕВЫ

БРИТАНСКИЙ ИЗДАТЕЛЬ ПОРНОЖУРНАЛОВ ПОЛ РЕЙМОНД, ВЛАДЕЛЕЦ НОЧНОГО КЛУБА «РЕЙМОНД ШОУ БАР», ПРИЗНАН БОГАТЕЙШИМ ЧЕЛОВЕКОМ НА «ТУМАННОМ АЛЬБИОНЕ».

Примечательно, что английская королева Елизавета II с ее 229 миллионами долларов оказалась оттесненной собственными подданными лишь на 57-е место. А бывшему премьер-министру Великобритании — «железной леди» Маргарет Тэтчер пришлось довольствоваться лишь 184-м местом (96 млн. долларов).

(ИТАР—ТАСС).

КОММЕНТАРИЙ

Король Камбоджи жив. Да здравствует король!

С 24 сентября — если не случится непредвиденного — Камбоджа вновь станет монархией. Учредительное собрание страны проголосовало за проект новой монархической конституции на удивление единодушно: 113 — «за», пять — «против» при двух воздержавшихся. Правда, еще нужно, чтобы монархический совет (которого пока нет) избрал короля, а тот в свою очередь подписал бы конституцию. Но это формальность. Давно уже ясно, что принц из королевского дома Нородомов, 71-летний Нородом Сианук, вернет себе трон: других кандидатур нет. Если, конечно, сам Сианук не отдаст иное распоряжение: он однажды уже стал из короля принцем, уступив трон своему отцу.

Подписание конституции будет означать не только завершение процедуры возрождения камбоджийской государственности после долгих лет гражданской войны — процесс, инициированный ООН и доведенный до нынешней точки всеми политическими силами страны. Перед нами нечто иное: опыт формирования государственности, исходящий из особенностей истории, культуры, мировоззрения древнего народа.

Опыт этот показал, что с момента насильственного свержения в 1970 году Сианука страна не знала ни мира, чи порядка. Были только следующие один за другим перевороты, была иностранная оккупация, была затяжная гражданская война. Вроде бы после организованных в мае этого года под наблюдением ООН выборов, после деятельности миротворческого контингента все пришло в норму. Никаких монархий в планах ООН не значилось — учредительное собрание должно было разработать конституцию, и только. Сианука, бесспорно, воспринимали как лидера нации, видимо,— будущего президента. Но в какой-то момент стало ясно, что в возводимой государственной пирамиде как бы чего-то не хватает. Это самое «что-то» существует в соседнем Таиланде (тоже королевстве), в Малайзии (состоящей из султанатов, причем одного из султанов по очереди избирают на национальный трон сроком на пять лет). Оба эти государства — развитые, процветающие современные страны. Зачем нужны им — и Камбодже — монархи? Вряд ли речь о неких кабинетных умозаключениях насчет того, что монарх — элемент государственной стабильности, независимый от чехарды демократий и диктатур. Возможно, дело в том, что «жизнь без царя» создает в душе жителя этих государств сосущее чувство пустоты, непорядка в доме. А история Камбоджи лишь подтверждает для них эти невыразимые словами реалии.

Может быть, особую роль тут сыграло и то, что речь идет не о безвестном принце, а о Сиануке. Для иностранного наблюдателя вся биография Сианука от момента его свержения до нынешнего возвращения — необъяснимая цепь эмоциональных жестов, отставок, заявлений. Но, видимо, камбоджийцы воспринимают это иначе. Наверное, в поведении принца они усматривают главное, что отличает короля от «просто» политика: острое чувство национального и собственного достоинства, неумение отделять свою судьбу от судьбы нации.

Монархий на свете немало. Камбоджийская — особая. Она далеко не символичная. Король будет не только главнокомандующим, он еще сможет назначать и смещать членов правительства. Но ведь Сианук, по сути, делал и не такое — он решал судьбы своей страны, не занимая вообще никаких постов, опираясь лишь на свой авторитет. Видимо, монархическая конституция лишь закрепляет сложившееся положение.

Дмитрий КОСЫРЕВ.

ВЫБОРЫ

Польша: Левые побеждают

Первые результаты подсчета голосов, отданных в различных воеводствах Польши за кандидатов в члены верхней палаты польского парламента — сената, подтверждают убедительную победу партий и общественных организаций левой ориентации на парламентских выборах в Польше. По сообщениям окружных избирательных комиссий, которые стали поступать в Варшаву к вечеру в понедельник, большинство воеводств доверило полагающиеся им сенаторские портфели представителям Союза демократических левых сил (СДЛС) и «серебряного призера» выборного марафона — Польской крестьянской партии (ПКП).

Хотя выводы о новом распределении ролей на политической сцене страны основаны исключительно на компьютерном прогнозе, а окончательные результаты подсчета голосов обещаны государственной избирательной комиссией лишь в конце недели, в Варшаве убеждены, что смена вахты у руля управления Польшей состоялась.

Что же касается лидеров, то есть СДЛС, ПКП, «партии двух премьеров», как называют в Польше Демократический союз Тадеуша Мазовецкого и Ханны Сухоцкой, а также удачливого «новичка» политических игр — Союза труда, то их позицию уточнения в десятые доли процента поколебать не могут. Именно поэтому как для проигравших выборы группировок среди которых, к примеру, профцентр «Солидарность», так и для победителей азарт состязания остался позади задолго до объявления уточненного судейского протокола.

Пока сохраняет молчание глава польского государства. Как заявил руководитель пресс-бюро президентского дворца Лех Валенса займет официальную позицию по результатам выборов лишь после оглашения окончательного сообщения государственной избирательной комиссии.

(ИТАР—ТАСС).

Вступать ли в СНГ?

Азербайджан: парламент — «за»

В понедельник поздно вечером Азербайджанская Республика официально объявила о вступлении в СНГ.

Спикер парламента Гейдар Алиев, с блеском проведший утомительные многочасовые заседания меджлиса, заявил: ни одно государство не приглашает и не вынуждает Азербайджан вступать в СНГ. Высшие интересы азербайджанского народа, исторические связи с республиками бывшего Союза диктуют выбор республике, вовлеченной в карабахскую войну, в результате которой оккупирована пятая часть территории республики, уничтожено полностью или разрушено частично 600 городов и сел. Один миллион беженцев со страхам ожидают наступления холодной зимы.

Азербайджанский парламент одобрил присоединение республики к Договору о коллективной безопасности стран СНГ, основы формирующегося экономического союза, а также равноправного участия в Межпарламентской ассамблее. Главе государства Гейдару Алиеву поручено представлять Азербайджан на встрече глав государств Содружества 24 сентября.

Ариф УСЕЙНОВ,
соб. корр.

Баку.

Грузия: мнения разделились

Заявление спикера грузинского парламента Вахтанга Гогуадзе о том, что Грузию спасет только вступление в СНГ сразу же вызвало неоднозначную реакцию ряда влиятельных грузинских политиков, сообщает ИТАР — ТАСС. В ночь на 21 сентября по грузинскому телевидению выступила вице-премьер Грузии, лидер фракции национал-демократов Ирина Саришвили, которая заявила, что вступление в СНГ — не спасение для Грузии, и в качестве доказательства привела пример ряда бывших союзных республик, которые, будучи членами СНГ, не смогли преодолеть кризисное состояние.

Депутат парламента Михаил Нанеишвили более резко высказался по поводу заявления Вахтанга Гогуадзе. «Видно, спикер парламента не имеет представления о своих полномочиях,— сказал он.— Гогуадзе своим заявлением нанес моральный политический удар, дискредитировал в глазах мировой общественности грузинский парламент и грузинский народ, и прежде чем сделать такое заявление, ему следовало бы уйти в отставку, а потом уже выступать со своим личным мнением».

Взывая к Аллаху

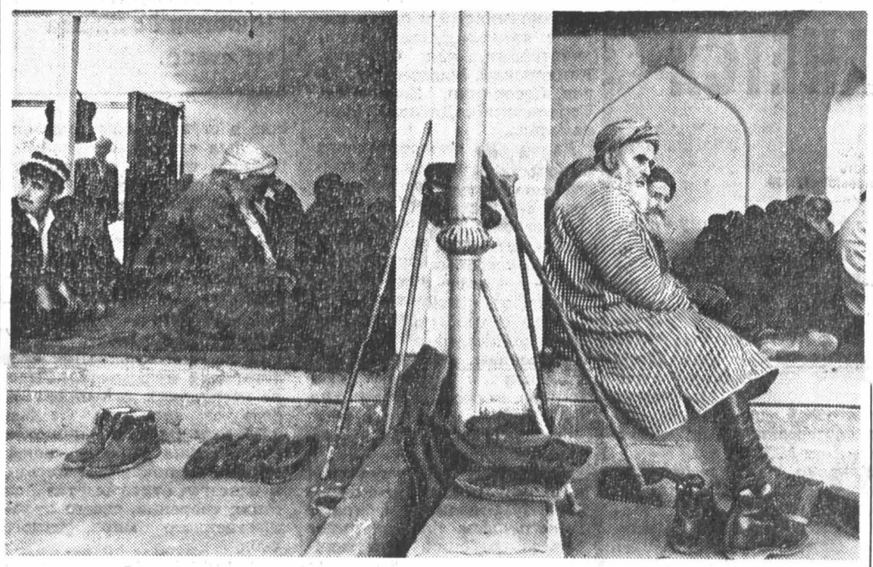

О чем молят своего Господа эти старики в таджикской мечети?
Фото Виталия ОРЛОВА.

Един и неделим

Заявление Координационного совета офицерских собраний Черноморского флота

Состоявшиеся 3 сентября 1993 года переговоры между президентами России и Украины по Черноморскому флоту нашли отклик и понимание у моряков-черноморцев. Однако на Украине некоторыми кругами националистического толка после любого конструктивного диалога с Россией раздувается кампания, целью которой является дискредитация нынешнего политического курса и попытка внести раскол между двумя славянскими народами. Одобряя достигнутые договоренности на последней встрече в Крыму между президентами Украины и России, Координационный совет заявляет:

1. Офицерский состав Черноморского флота поддерживает позицию Президента России, высказанную на переговорах по проблемам Черноморского флота 3 сентября 1993 года.

2. Вызывает серьезное беспокойство офицерского состава флота заявление министра обороны Украины генерал-полковника Морозова К. П., высказанное им 6 сентября 1993 года на СКР «Гетман Сагайдачный» ВМС Украины, о том, что его позиция расходится с позицией президента Украины — верховного главнокомандующего.

Обращаем внимание всей общественности, что провокационное наращивание сил в Крыму вокруг Севастополя со стороны Министерства обороны Украины может привести к вооруженному конфликту и ввергнуть в войну два дружественных народа.

3. Подтверждая свои прежние позиции, в сложившихся условиях считаем необходимым флот с его передовой инфраструктурой взять под юрисдикцию России, сохранив единым и неделимым. Краснознаменный Черноморский флот более двух веков решал, решает и будет решать задачи обеспечения безопасности двух великих славянских народов, оставаясь оплотом братства и дружбы России и Украины.

◇

Руководство Министерства обороны Украины и военно-морских сил Украины продолжает проводить целенаправленные акции по дестабилизации обстановки на Черноморском флоте и в Крыму, говорится в сообщении пресс-центра Черноморского флота.

Так, 17—18 сентября с. г. украинские морские пехотинцы дважды совершили нападение на танковый полк дивизии береговых войск Черноморского флота (Крым). В ходе нападений вооруженные саперными лопатками и дубинками пехотинцы ВМС Украины избили трех военнослужащих ЧФ, проникли на территорию части. Силами караульной службы под угрозой применения оружия провокаторы в военной форме были построены и выдворены за пределы части. Благодаря выдержке моряков-черноморцев удалось избежать вооруженного инцидента.

20 сентября с. г. по указанию начальника Главного штаба ВС Украины руководство ВМС Украины предприняло попытку насильственного переподчинения строительной организации Николаевского гарнизона ЧФ, что явилось очередным звеном в цепи односторонних действий по приватизации частей флота украинским военным ведомством.

Командование ЧФ надеется на благоразумие руководства МО и ВМС Украины и призывает сделать все для того, чтобы ситуация в Крыму не вышла на грань опасного военного противостояния. Всю ответственность за возможные последствия командование ЧФ возлагает на Министерство обороны Украины и лично на его руководителя.

А МЕЖДУ ТЕМ...

Союз офицеров военно-морских сил Украины (СО ВМСУ) выступил с заявлением, в котором потребовал немедленно разделить Черноморский флот и немедленно вывести его российскую часть за пределы республики. Офицеры ВМСУ также поддержали позицию министра обороны Украины генерал-полковника Константина Морозова по ЧФ. Об этом корр. ИТАР—ТАСС стало известно из военных источников в Севастополе.

В своем заявлении Союз офицеров ВМСУ охарактеризовал заявления министра обороны РФ Павла Грачева и Координационного совета офицерских собраний ЧФ по поводу массандровских договоренностей как «провокационные, унижающие честь и национальное достоинство народа Украины, воинов ее вооруженных сил» Идею использования ЧФ для защиты интересов России и Украины СО ВМСУ назвал «демагогией»

В этом же заявлении украинские офицеры обвинили командование ЧФ в том, что оно якобы заставляет офицеров и мичманов флота подписывать контракты с Министерством обороны России.

В пресс-центре ЧФ корр. ИТАР—ТАСС эти обвинения СО ВМСУ назвали «голословными и безосновательными».

ПЕРВЫЕ ЛИЦА

Славное имя Сапармурада Ниязова широко шагает по планете

В Туркменистане явно пошла на спад волна инициатив по присвоению различным объектам имени первого президента республики Сапармурада Ниязова. И дело не в снижении авторитета лидера государства: процесс, похоже, достиг точки пресыщения, ведь имя Туркменбаши — главы всех туркмен — носят сегодня проспекты в столице и областных центрах, десяток этрапов (районов) республики, около полусотни предприятий и колхозов. Одним из последних по времени аккордов кампании стало письмо участников собрания трудящихся в Ленинском этрапе столицы, адресованное меджлису с просьбой присвоить этой части города имя президента Ниязова. Президиум парламента не замедлил с принятием соответствующего постановления.

Одновременно пришла весть из турецкого города Согут, где в присутствии ста тысяч человек оглашено официальное решение властей о присвоении одному из районов города имени президента Туркменистана. В связи с этим событием С. Ниязову доставлен символический золотой ключ.

Георгий СМОЛЬНИКОВ.
Ашгабат.

ПРОВЕРЬТЕ ПРАВИЛЬНОСТЬ ОФОРМЛЕНИЯ АБОНЕМЕНТА!

На абонементе должен быть проставлен оттиск кассовой машины.

При оформлении подписки (переадресовки) без кассовой машины на абонементе проставляется оттиск календарного штемпеля отделения связи. В этом случае абонемент выдается подписчику с квитанцией об оплате стоимости подписки (переадресовки).

Для оформления подписки на газету или журнал, а также для переадресовки издания бланк абонемента с доставочной карточкой заполняется подписчиком чернилами, разборчиво, без сокращений, в соответствии с условиями, изложенными в каталогах роспечати.

Заполнение месячных клеток при переадресовании издания, а также клетки „ПВ-МЕСТО" производится работниками предприятия связи и роспечати.

Выписывайте! Читайте!

ШАХМАТЫ

УЧЕНИКИ И ВОЛШЕБНИКИ

Наш специальный корреспондент Александр Козлов передает из Амстердама

Девятая партия матча Карпов — Тимман вызвала особый интерес у поклонников шахмат. Она должна была ответить на главный вопрос — сумеет ли голландец оправиться от шока после сокрушительного поражения в шестом поединке.

Это поистине уникальное зрелище — зал, где шахматные фанаты упиваются каждым движением склонившихся над доской гроссмейстеров. Вот Карпов делает ход, встает из-за стола и уходит за кулисы. Тимман высоко поднимает руку, театрально чешет свой кудрявый затылок, проводит ладонью по лбу, смахивает невидимую пылинку с края доски и ложится подбородком на чуть растопыренный кулак. А потом замирает надолго, словно превратившись в каменного истукана.

Как и в шестой партии, Карпов с Тимманом учудили такой танец, от которого у зрителей буквально кружилась голова. Поначалу аналитики и практики в пресс-центре отдавали предпочтение Карпову, затем все дружно стали предвкушать скорую победу Тиммана — особенно после того, как черная пешка ступила на третью горизонталь — неудачно ступила, по разумению специалистов.

Любопытны в этой связи экспресс-комментарии Виктора Корчного по ходу сражения в девятой партии. Старый соперник Анатолия Карпова, он только что прилетел из Лондона и, естественно, находился в центре внимания амстердамской элиты. Корчному позиция Карпова тоже казалась предпочтительнее. Затем он склонен был отдать победу Тимману, но когда вокруг него раздался дружный хор голосов с нотками иронии по поводу «непонятного», «слабого» карповского хода а7—а6, Корчной заметил: «Ход сладкий? А может быть, тонкий?» Когда же я попросил его прокомментировать ситуацию перед 41-м ходом Тиммана, Виктор Львович с улыбкой промолвил: «Как там у Шварца? «Я не волшебник, я только учусь»? Я тоже только учусь».

Это Корчной-то учится! Вот и судите теперь о том, что вытворяют в Амстердаме два претендента на мировую шахматную корону. Разве не праздник устроили они для миллионов поклонников Каиссы? И разве не скажем мы за это «спасибо» и победителю схватки, и тому, кто в конечном итоге склонится перед новым королем в вежливом поклоне?

«Объединение ЛЛД» — это крупная частная промышленно-финансовая корпорация, холдинг, объединяющий более 30 фирм и хозрасчетных подразделений. В их число входит «ЛЛД-Банк».
Сейчас «ЛЛД-Банк» успешно развивается, все большее значение в его деятельности получают капиталовложения в промышленность, строительство, разработку полезных ископаемых. «ЛЛД-Банк» производит кредитные, фондовые, посреднические, расчетные и другие банковские операции для юридических и физических лиц, а также предлагает клиентам все виды банковских услуг: операции по депозитным счетам и векселям, срочные вклады и прочее.
«ЛЛД-Банк» выплачивает один из самых высоких депозитных процентов, что составляет до 300% годовых.
Адрес: г. Москва, ул. Яузская, д. 1/15, строение 1.
Телефон: 297-37-74
Факс: 227-10-12

НОВОЕ ИМЯ

ЗОЛОТАЯ «ЛАСТОЧКА»

В Лондоне состоялся чемпионат мира среди юниоров по прыжкам в воду. На нем с блеском выступила прыгунья из пензенской школы высшего спортивного мастерства Юлия Пахалина. 15-летняя спортсменка завоевала на этом чемпионате золотую и серебряную медали.

...Счастье, казалось, было так близко. Но увы, золотого дубля не получилось. Днем раньше Юля уверенно выиграла соревнование на метровом трамплине, не оставив соперницам абсолютно никаких шансов. Ее прыжки были столь безукоризненны, что даже считавшаяся фавориткой немка Конни Шмальцов осталась далеко позади.

В том, что Пахалина сможет победить и в прыжке с 3-метрового трамплина, сомнений практически не было. Но вдруг первый же прыжок — простейший — в 2,5 оборота вперед Юля полностью заваливает. Ошеломленные судьи непреклонны, их оценки безжалостны — от 2,5 до 3,5 балла. Казалось, что это конец, продолжать соревнования было бессмысленно...

И тут Юля завелась! Она творила чудеса, с каждым новым прыжком неумолимо приближаясь к тройке призеров. В знаменитом лондонском «Кристалл-паласе» запахло сенсацией. Неужели эта русская девчушка настолько сильна, что сможет совершить невероятное?

Она и впрямь превзошла себя. Очень четко выполняя сложнейшие «ауэрбаховские» прыжки, каждый раз получала за них по 9,5 балла. Но чуда все-таки не произошло. Совсем чуть-чуть не хватило школьнице из Пензы, чтобы дотянуться до занявшей первую строчку в таблице украинки Анны Сорокиной. Юля стала второй.

Начала она прыгать в 5 лет. Тогда, в 1982 году, ее отца — тренера по гимнастике Владимира Васильевича Пахалина пригласили на работу в детскую спортивную школу. Юля тренировалась под руководством отца. Уже в 10 лет, когда дебютировала в чемпионате СССР и стала мастером спорта, она многое умела.

В 13 лет Юля поехала на взрослый чемпионат в Запорожье. И на соревнованиях по прыжкам с трамплина составила серьезную конкуренцию лидерам.

А потом с ней случилось несчастье. Девочка заболела. Сильно застудила спину, и с прыжками пришлось подождать. Шло время, но боли в спине не проходили. Умудренный тренерским опытом отец стал не на шутку беспокоиться: надо было что-то срочно предпринимать. Но что? Ведь традиционные методы лечения не помогали. Тогда и обратились к врачу китайской команды по прыжкам в воду, специалисту по иглоукалыванию. Эскулап откликнулся с готовностью. И наконец после иглотерапии боли в спине отпустили. Юля снова начала прыгать. Но теперь в ее действиях появились взрослая уверенность, расчет и точность.

С этими «козырями» она и поехала на чемпионат СНГ в Москву, который проводился накануне Олимпиады-92. Однако затянувшаяся болезнь все-таки дала о себе знать: в тот раз Юля осталась за чертой призеров. На чемпионате России, который проводился в этом году, она была уже второй в прыжках с трамплина. Но на чемпионат Европы по водным видам спорта поехали более опытные прыгуньи. Ну а Юле досталась путевка в Лондон на молодежное первенство мира.

— Мы верили в успех,— признался после соревнований Пахалин-старший.— Оба были настроены только на победу. И в этом нет преувеличения, самонадеянности. Мы хорошо знали всех своих соперниц, их возможности и собственные силы. Ну а настраиваться на борьбу Юля умеет. Ей здесь не нужны никакие психологи...

Николай БУЛАВИНЦЕВ.
Фото В. ПАВЛОВСКОГО.

НАРОДНЫЕ ИГРЫ

Морским волкам по нраву

Ну все как в давней сказке: тянут-потянут... Только действующие лица — не дед с бабкой и не внучка с Жучкой, а мускулистые парни. И тянут они, конечно не репку. В руках — канат наподобие тех, которыми издавна пользовались моряки и рыбаки.

Родословную свою эта игра-забава ведет от проводимых в Древнем Египте праздников бога солнца Ра. Горожане, разделившись на две части, изо всех сил тянули длинный канат к себе, стараясь сломить сопротивление противоборствующей стороны. Молодецкая потеха использовалась также для подготовки будущих воинов в Афинах, Спарте. Увлекались перетягиванием каната и римские легионеры.

Да и к спорту перетягивание каната можно отнести без всякой натяжки. Не все знают, но факт неоспорим: эти соревнования когда-то входили в олимпийскую программу. Дебют состоялся в 1900 году на II Играх. Тогда в Париже удача

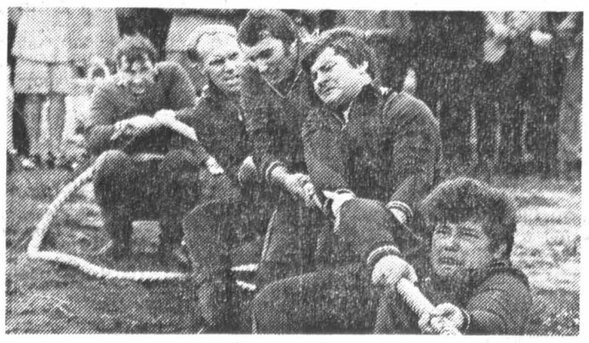

Фото Виктора ГАНЧУКА.

улыбнулась шведам. Разыгрывались олимпийские награды по перетягиванию каната и на последующих Олимпиадах, вплоть до VII Игр в Антверпене (1920 год). Побеждали американцы, англичане шведы и снова англичане. Помогли им, по-видимому, морские традиции.

Поединок проводится между двумя командами. Составы могут быть разными — по 10—20 человек и даже больше. Арена — ровная площадка шириной 4—5 метров, длиной 50. Канат должен быть удобным для захвата, надежным по крепости, достаточной длины (до 50 метров).

В стартовом положении команды выстраиваются на своих половинах поля по обе стороны каната. Арбитр командует: «Канат на руки!» Участники поднимают канат на уровень бедра и занимают удобное и устойчивое для ног положение. Звучит новая команда: «Натянуть канат!» В этом положении на середину натянутого каната подвешивается цветная повязка — «марка». Когда все готово, арбитр командует: «Начинай!»

Выигрывает схватку та команда, которая сумеет перетянуть «марку» через свою линию перетягивания. Каждая встреча состоит из трех схваток продолжительностью по две минуты. Между ними делается перерыв после чего команды меняются площадками.

Просто, но очень интересно, азартно а восторгу зрителей нет предела!

Виктор ВАСИЛЬЕВ.

ОЛИМПИАДА-2000

КОМУ ДОСТАНЕТСЯ НЕВЕСТА...

...по имени Олимпиада? Около четырех лет длилась «война городов» за право обладания ею. И вот жаркая схватка подошла к концу. Завтра в Монте-Карло на очередной сессии МОК будет объявлена столица Игр двухтысячного года.

Итак, кандидатов несколько: Манчестер, Стамбул, Сидней, Пекин и Берлин. (Чуть раньше сошли с дистанции Милан, Бразилиа и Ташкент). Кандидатура Стамбула рассматривается как заранее проигрышная. Хотя ее организаторы объявили раньше других, что они берут на себя все транспортные расходы приглашенных, и в том числе журналистов,— это их не выручает. Сейчас данный азиатский регион крайне нестабилен. Более того, председатель партии Курдистана дал понять руководству МОК: если Стамбул станет местом Олимпиады — ждите террористических актов со стороны курдов...

Манчестер тихо готовится к спортивному форуму — без рекламной шумихи и особенной помпы. Такое ощущение, что Игры у англичан уже в кармане. Но и здесь есть одно маленькое «но». Дело в том, что у президента МОК Хуана Антонио Самаранча сложные отношения с королевским двором, точнее, с принцессой Анной, являющейся постоянным критиком политики МОК.

Конечно, в выборе столицы сыграют решающую роль не личные коллизии, а состояние спортсооружений и другие факторы, но сбрасывать со счетов этот факт нельзя.

Есть некоторые минусы и у «зеленого континента». Это, во-первых, географическая удаленность от остального мира. И потом: летние Игры пройдут (если пройдут) в то время, когда в Европе будет зима, что непременно скажется на биоритмах спортсменов. Кроме того, в стране действуют строгие карантинные правила на ввоз животных. Где гарантия, что соревнования по конному спорту не будут сорваны, как это было в Мельбурне в 1956 году?

Против кандидатуры Пекина выступил ряд конгрессменов США, что было расценено как вмешательство в «чужой монастырь». Но вот тут подоспели студенческие волнения. Лидеры обучающихся в Австралии китайских студентов, выступая на митинге в Сиднее, заявили, что они против проведения Олимпиады в Пекине. «Тоталитарный режим под прикрытием олимпийского символа хочет устроить «маскарад» мира и взаимопонимания между всеми народами»,— пишет группа студентов в письме, адресованном руководству МОК...

Достаточно высок и рейтинг Берлина. Сначала городские жители артачились, считая, что нашествие туристов превратит их город в мусорную свалку. Но после того как федеральное правительство объявило о государственной поддержке Олимпиады, их мнение круто изменилось. Последний опрос общественного мнения показал, что 57 процентов поддерживают идею проведения Игр. А канцлер ФРГ Гельмут Коль заявил по телевидению: «Через десять лет после достижения единства Германии такое событие очень важно. Весь мир сможет воочию убедиться, как новая немецкая республика развивалась за десятилетие после падения стены и конца конфликта между Востоком и Западом».

Сергей САМОХВАЛОВ.

Сенсация

Возвращенный из небытия

По мощи своего таланта это была личность, равная таким художникам - новаторам, как Кандинский, Малевич, Филонов, Северянин, Хлебников, Дягилев, Мейерхольд...
И только наше время заново открывает этого большого мастера, грезившего «о новых, неслыханных еще звуковых мирах», создавшего свои нетленные, отшлифованные и впечатляющие шедевры и проложившего новые пути искусству.

Семнадцатое сентября 1993 года. Хмурый, по-осеннему промозглый день и столь же ненастный вечер... В этот пятничный вечер в Рахманиновском зале Московской консерватории впервые прозвучало трио № 4 для фортепиано, скрипки и виолончели — одно из вершинных достижений выдающегося русского композитора XX века Николая Андреевича Рославца, которое до того нигде и никогда не исполнялось.

До недавних пор и само это имя мало что говорило не только рядовым любителям музыки, но и профессиональным музыкантам. Разве что историки искусства слышали: был когда-то такой композитор в нашем Отечестве, который в своем творчестве «шел путями, параллельными позднему Скрябину и ранним двенадцатитоновым композиторам».

Между тем Николай Рославец никогда не был эпигоном. Его метод так называемого «синтетаккорда» проложил особый путь к серийной музыке. Не зря в предреволюционные и двадцатые годы его имя воспринималось современниками в одном ряду с такими художниками-новаторами, как Скрябин, Кандинский, Малевич, Филонов, Северянин, Хлебников, Стравинский, Дягилев, Мейерхольд...

Да и по плодотворности творчества, вкладу в музыкальное искусство Николай Рославец мало кому в те годы уступал. Так, за пятнадцать лет (с 1913-го по 1928 год) он создал оперу-кантату «Небо и земля», симфонические поэмы «Человек и море», «Конец света», произведения для скрипки, инструментальные сонаты, множество вокальных и фортепианных циклов, несколько трио для фортепиано, скрипки и виолончели (в их числе и знаменитое четвертое)...

При этом он умудрялся и заниматься политикой. В 1917—1918 годах его избирают даже первым председателем Совета рабочих, крестьянских и солдатских депутатов старинного русского города Ельца. В 1919-м он возглавляет Московское губернское управление Всерабиса. В 1921—1923 годах—профессор и ректор Харьковского музыкального института. Затем снова Москва — редактор Главреперткома, ответственный редактор журнала «Музыкальная культура», активист Ассоциации современной музыки (АСМ)...

Казалось, само время в те переломные годы благоволило таким недюжинным натурам. Выходец из самой что ни на есть российской глубинки — брянской деревни, он был музыкантом от Бога — по призванию, по духу, «по составу крови». Для него, скажем, играть на скрипке было все равно, что дышать. Этому искусству он научился еще в детстве, от дяди, деревенского скрипача. Занятия в Курске (в музыкальных классах РМО), а потом и серьезное образование, полученное в Московской консерватории, не просто огранили его природный дар, но и разбудили в нем страстное желание творить.

Для него это значило — «плыть вперед к новым, неизведанным берегам». Не зря

В 1929 году его заставили написать покаянное письмо и отречься от всех своих произведений. Он жил еще долго, но с тех пор композитора Николая Рославца не стало.

еще в студенческие годы он прослыл «левым композитором», за что «не раз терпел всякие неприятности». Но не изменял своему творческому кредо...

То, что не удалось в свое время консервативным профессорам и музыкальным критикам, с лихвой довершили «духовные костоломы» из «Пролеткульта» и РАПМа (Российской ассоциации пролетарских музыкантов)... После нескольких лет «проработок» он сломался. Осенью 1929 года Рославец пишет и сегодня еще ранящее своим трагизмом покаянное письмо и навсегда отказывается от своих творений, своего художественного мира, самого себя.

Нет, он не покончил с собой. Его не арестовывали. Физически он жил еще долго — до 1944 года. И даже пытался что-то писать в духе музыкальных агиток. Но искусство не прощает предательства — после того письма композитор в нем умер.

Лишь наше время воскресило его. О Николае Рославце стали писать статьи и книги, посвящать его творчеству научные конференции и даже проводить музыкальные фестивали. В США, Германии, во многих других странах. И, конечно же, в России. Особенно много сделал и делает его земляк, брянский композитор Марк Белодубровцев. Впрочем, всех ревностных поклонников его таланта и бескорыстных служителей музы даже перечислить затруднительно. Это и профессор Московской консерватории Юрий Холопов, и музыковед Марина Лобанова, и целая группа московских композиторов во главе с Эдисоном Денисовым из Ассоциации современных музыкантов, и американский музыковед и композитор Антон Ровнер...

Первыми исполнителями трио № 4 стали три студентки из его альма-матер — из Московской консерватории, из класса камерного ансамбля профессора Татьяны Гайдамович — Наталья Черепова (фортепиано), Наталья Баскова (скрипка) и Евгения Петрова (виолончель). Коллектив этот еще очень молод. Но уже успел завоевать первую премию на конкурсе радио и телевидения Италии и стать лауреатом другого международного конкурса — имени Беллини (1992 год).

Девочки много исполняют классиков — Моцарта, Бетховена, Мендельсона... Не чужды им и творения мастеров XX века, таких, как чешский композитор Богуслав Мартину. Но к творчеству Николая Рославца обратились впервые. И сразу «посягнули» на его Четвертое трио...

Да, не зря сквозь пелену дождя и холод любители искусства спешили в Рахманиновский зал (на концерте был аншлаг — такое сегодня в столице не всегда случается и на выступлениях куда более именитых музыкантов).

— Это выше всяких похвал,— говорил мне после концерта Антон Ровнер, тонкий знаток творчества Рославца, завершающий книгу о нем и специально прилетавший на этот концерт из Нью-Йорка.— В исполнении Череповой, Басковой и Петровой Четвертое трио обрело эффект прямо-таки симфонического звучания.

А когда эти заметки уже были подготовлены к печати, раздался звонок из-за океана. «Я до сих пор нахожусь под впечатлением концерта, — сказал не склонный к сантиментам американец. — Настолько ярким, виртуозным и по-настоящему экспрессивным был Рославец в трактовке студенток консерватории!» А от себя добавлю: и на редкость красивым, изящным.

...Наверное, случайность, что первое исполнение Четвертого трио для фортепиано, скрипки и виолончели Николая Рославца совпало с 50-летием освобождения его родного Брянска от фашистской оккупации. Но это та случайность, что вырастает до символа.

Дмитрий ГОРБУНЦОВ.

Ф. СП-1

Министерство связи РФ
„Роспечать"
АБОНЕМЕНТ на газету
РОССИЙСКАЯ ГАЗЕТА
(наименование издания) Количество комплектов:
на 199 год по месяцам
1 2 3 4 5 6 7 8 9 10 11 12
Куда
(почтовый индекс) (адрес)
Кому
(фамилия, инициалы)

ДОСТАВОЧНАЯ КАРТОЧКА
на газету
ПВ место литер
РОССИЙСКАЯ ГАЗЕТА
(наименование издания)
Стоимость подписки ___ руб. ___ коп.
переадресовки ___ руб. ___ коп.
Количество комплектов:
на 199 год по месяцам
1 2 3 4 5 6 7 8 9 10 11 12
Куда
(почтовый индекс) (адрес)
Кому
(фамилия, инициалы)

УВАЖАЕМЫЕ ЧИТАТЕЛИ!

Подписка на первую половину 1994 года продолжается. Редакция предлагает жителям Москвы и Московской области, у которых есть возможность самим приезжать за «Российской газетой», оформить подписку на ежедневный или только на пятничный выпуск (16 страниц, аналогичный нынешнему субботнему) по цене, объявленной нами в Российском каталоге на газеты и журналы.

Это вам обойдется дешевле:

полугодовая ежедневная подписка стоит 900 рублей. Желающие читать «толстый» выпуск «Российской газеты» по пятницам заплатят всего 450 рублей.

Получать газеты вы будете по желанию — ежедневно или один раз в неделю.

Мы гарантируем бесплатное хранение этих номеров.

Всем, кто не успел оформить подписку на «Российскую газету» на ноябрь и декабрь 1993 года, предлагаем сделать это в нашей редакции. Месячный комплект обойдется вам всего в 50 рублей.

Оформление подписки на ноябрь и декабрь 1993 года и на первую половину 1994 года и выдача газет по подписке будет производиться с 1 октября с 10 до 17 часов ежедневно, кроме субботы и воскресенья, по адресу: Волгоградский проспект, дом 26, комн. 704. Проезд: ст. метро «Волгоградский проспект».

Справки по телефону 270-07-03.

ТВ

СРЕДА, 22 сентября

1-й канал. 6.00, 9.00, 12.00, 15.00, 18.00, 21.00, 0.25 — Новости. 6.20 — Утренняя гимнастика. 6.30 — «Утро» 8.45 — Фирма гарантирует. 9.20 — Док. фильм. 9.40, 19.00 — «Просто Мария». 10.30 — Торговый мост. 11.40 — «440 герц» 11.50 1.30— Пресс-экспресс 12.20 — «Хождение по мукам». Худ. фильм. 15.20 — Телемикст. 16.10 — Блокнот. 16.15 — Мультфильм. 16.40 — Музограф. 17.00 — «Между нами девочками». 17.20 — «Клуб 700». 17.50 — Технодром. 18.25 — «Здравствуйте, это я!» 18.50 — Документы и судьбы 18.55 — Погода. 19.50 — «Миниатюра». 20.00, 21.40 — Общественное мнение. 20.40 — «Спокойной ночи, малыши!» 21.55 — «Судьба человека». Худ. фильм. 23.35, 0.50 — «Музыка в эфире».

«Россия». 8.00, 14.00, 20.00, 23.00 — Вести. 8.20 — Телевизионная биржа труда. 8.30 — Время деловых людей. 9.00 — Советы травника. 9.15 — Бесшумные лидеры. 9.40 — Зов Водолея. «Арабески». 10.10 — Ретро-шлягер. 10.40 — «Опыты (записки провинциала)». Док. фильм. 11.00 — Балет балет... 12.00, 20.25 — «Санта-Барбара». 12.50 — Гастроли гастроли... 13.25 — Досуг. 13.40 — Крестьянский вопрос. 14.25 — «В начале славных дел». Худ. фильм. 15.30 — Мульти-пульти. 16.00 — Бизнес: новые имена. 16.15 — Там-там-новости. 16.30 — Студия «Рост». 17.00 — «Вера и Армия». 17.30 — «Дальний Восток» 18.15 — Обратный адрес. 18.45 — Парламентский час. 19.45 — Праздник каждый день. 21.15 — L-клуб. 21.55 — 60 минут. 23.20 — Автомиг. 23.25 — Звезды говорят. 23.30 — Спортивная карусель. 23.40 — «Роковая инвариантность, или Счастливчик Пьецух». 0.25 — Экзотика.

Московская программа. 6.00, 7.45, 11.45, 17.34 — Программа международных новостей. 6.30, 7.30, 8.30, 9.30, 10.30 11.30 12.30, 13.30, 14.30, 15.30, 16.30, 17.30, 23.40, 0.55, 1.55 — Новости «2×2». 6.35 8.16 12.36, 13.21, 15.15 — Программа МТУ 7.02, 11.03 — «Роботек» Мультфильм. 8.35 — «Моя любовь моя печаль». 11.00 — Анонс «2×2». 12.15 — Магазин «2×2». 13.00— «Комильфо». 13.35 — «Дело № 306». Худ. фильм. 15.45 — «Желтая подводная лодка». 16.15 — «Реванш». Телесериал. 23.10 — Зеленый коридор. 23.52 — «Сладкий ручей». Телесериал. 0.25 — М. Шуфутинский в Москве.

«Российские университеты». 11.00 — Мегаполис. 11.30 — «Караван». Телеальманах. 12.00 — Немецкий язык 1-й год обучения. 12.30 — Немецкий язык. 2-й год обучения 13.00 — Параллельные миры 13.30 — В объективе Германия. 14.30 — «Лосевские беседы». 15.20 — «Amica veritas». 16.25 — Пилигрим. 17.10 — «Гжель». 17.30 — Приглашение к чтению. 18.00— «Нобелевский век». Док. фильм. 19.05 — Гильдия. 19.35 — «Бурда моден» предлагает 20.10 — «Вечера на Шаболовке». 20.55— «Моцарт в Австрии». 21.15 — «Этюд» 21.25 — Деловой мир. 22.00 — Норма. 22.10 — Курс. 22.25 — «Времечко». 22.55 — «Драма из старинной жизни». Худ. фильм.

Погода

Над большей частью европейской территории России в ближайшие сутки облаков будет мало, ночью довольно холодно— от минус 1 до плюс 5 градусов, а днем в Центральном и Центрально-Черноземном районах температура может повыситься до 12—17 градусов. Немного теплее станет в Волго-Вятском районе и на Средней Волге, температура повысится до 10—15 градусов, но по ночам по-прежнему заморозки. В северных и северо-западных областях России начнутся дожди. Заморозки ожидаются и в Нижнем Поволжье, хотя днем при солнце воздух прогреется до 17—20 градусов. Холодная погода с небольшими осадками и температурой ночью 0—минус 5 а днем не выше плюс 5 сохранится на Среднем и Южном Урале. Дождь с мокрым снегом пройдет на юге Западной Сибири, где днем от 3 до 8 градусов тепла. На Дальнем Востоке после короткого перерыва снова начнутся дожди, а температура днем от 13 до 20 градусов

В Москве 22 сентября днем 12—14 градусов, вероятность дождя небольшая, ветер юго-западный.

РОССИЙСКАЯ ГАЗЕТА

РЕДАКЦИОННАЯ КОЛЛЕГИЯ:
В. А. ЛОГУНОВ, главный редактор, А. М. АЛЕШКИН, В. П. ГРЕБЕНЮК, В. А. ИВАНОВ, Н. Т. ИОНКИНА, В. Л. КОВАЛЕНКО, Л. П. КРАВЧЕНКО, В. Д. КУЗНЕЧЕВСКИЙ, П. Л. КУЗЬМЕНКО, А. И. КУПРИЯНОВ, А. Ф. МОЗГОВОЙ, В. Н. РАСТОРГУЕВ, В. Ф. СЛУЖАКОВ, М. П. ЧЕРЕДНИЧЕНКО.

«Российская газета» печатается в Москве, Краснодаре, Волгограде Уфе, Екатеринбурге, Новосибирске, Минеральных Водах, Нижнем Новгороде Иркутске, Санкт-Петербурге, Омске Саратове, Красноярске, Челябинске, Казани Оренбурге, Чебоксарах, Воронеже Ульяновске, Астрахани, Самаре, Владивостоке, Барнауле, Кемерове, Ростове-на-Дону, Тюмени Благовещенске, Липецке, Калининграде, Симферополе, Донецке, Архангельске, Хабаровске, Перми, Харькове, Киеве, Одессе Акмоле, Пензе.

АДРЕС РЕДАКЦИИ: 125881, Москва, ул. Правды, 24.
Телетайп 207270 Митра. Факс: 257-28-92, 973-22-56 (международный). Телефоны: политическая редакция — 257-28-57; редакция Советов и национальных отношений — 257-29-98; редакция экономики — 257-23-82; редакция гуманитарных проблем — 257-27-50; редакция писем — 257-22-56 и собкоровской сети — 257-26-73; служба новостей — 257-20-17; отдел рекламы — факс 257-25-38; 257-29-26, 257-25-87; отдел распространения — 270-94-24; отдел иллюстраций — 257-28-16.

Типография издательства «Пресса». 125865, ГСП, Москва, А-137, ул. Правды, 24.

Индекс 50202.
Тираж 810,000.
Рег № 302.
Тип. № 13319.

ВТОРОЙ ВЫПУСК.
По графику в 22.30.
Сдано в печать в 22.30.