Путеводитель по номеру

Армия

3 Военных судей наказали рублем. Чтобы были послушнее?

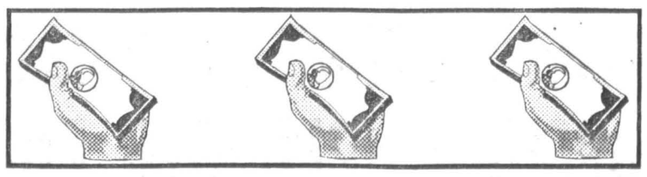

Скандал

7 Лидера народного Руха Вячеслава Чорновила шестой раз вызывает суд. Истец - его коллега по зоне.

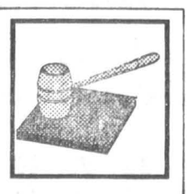

Социальная защита

4 Справедливость - в неравенстве. А система основана на уравниловке.

Цены

4 Койко-день за четыре тысячи.

Уик-энд

2,8 Два дня в конце недели - выходные. Но это не значит, что жизнь остановилась.

РОССИЙСКАЯ ГАЗЕТА

Издание Верховного Совета Российской Федерации

ВТОРНИК, 13 июля 1993 года • Выходит с ноября 1990 г. № 132 (748) • Цена договорная

Вчера, сегодня, завтра

РУСЛАН ХАСБУЛАТОВ ВЫЛЕТЕЛ В СТРАСБУРГ

ПРЕДСЕДАТЕЛЬ ВЕРХОВНОГО СОВЕТА РФ РУСЛАН ХАСБУЛАТОВ ВЫЛЕТЕЛ ВЧЕРА В 14 ЧАСОВ В СТРАСБУРГ.

В ходе поездки он встретится с руководителями Европарламента и Совета Европы. Делегация российского Верховного Совета в составе Председателя, руководителей комитетов и народных депутатов примет участие в рабочих заседаниях Европарламента и Совета Европы с целью углубления взаимодействия в вопросах международного сотрудничества.

ПРОЕКТ КОНСТИТУЦИИ ОДОБРЕН

ПОДАВЛЯЮЩЕЕ БОЛЬШИНСТВО УЧАСТНИКОВ КОНСТИТУЦИОННОГО СОВЕЩАНИЯ ОДОБРИЛО ВЧЕРА ПРОЕКТ НОВОГО ОСНОВНОГО ЗАКОНА РОССИЙСКОЙ ФЕДЕРАЦИИ.

Из 558 участников совещания 433 человека проголосовало «за», «против» 62, воздержалось 63.

В КОНСТИТУЦИОННОМ СУДЕ

12 ИЮЛЯ ПОД ПРЕДСЕДАТЕЛЬСТВОМ В. ЗОРЬКИНА СОСТОЯЛОСЬ ОЧЕРЕДНОЕ СОВЕЩАНИЕ СУДЕЙ КОНСТИТУЦИОННОГО СУДА РОССИЙСКОЙ ФЕДЕРАЦИИ, НА КОТОРОМ В ПРЕДВАРИТЕЛЬНОМ ПОРЯДКЕ РАССМОТРЕНЫ ХОДАТАЙСТВА, СВЯЗАННЫЕ С СИТУАЦИЕЙ В РЕСПУБЛИКАХ СЕВЕРНОГО КАВКАЗА.

В частности, начато обсуждение обращений в КС президента Ингушской Республики Р. Аушева о проверке ряда законодательных актов 1933—1978 гг. по вопросам административно-территориального устройства Чечено-Ингушской и Северо-Осетинской АССР, а также постановлений ВС Северо-Осетинской ССР от 6 и 23 марта 1993 г., содержащих положения о невозможности совместного проживания осетин и ингушей. Одновременно обсуждалось обращение Верховного Совета Северо-Осетинской ССР о проверке конституционности статей 3, 4, 6 Закона РФ «О реабилитации репрессированных народов».

БОЛЬШОЕ ВИДИТСЯ НА РАССТОЯНЬИ

НА ПРОШЕДШЕЙ ВЧЕРА В МОСКВЕ МЕЖДУНАРОДНОЙ НАУЧНОЙ КОНФЕРЕНЦИИ, ПОСВЯЩЕННОЙ 50-ЛЕТИЮ ПОБЕДЫ В КУРСКОЙ БИТВЕ, ВЫСКАЗЫВАЛИСЬ САМЫЕ РАЗЛИЧНЫЕ ТОЧКИ ЗРЕНИЯ НА ХОД СРАЖЕНИЙ ЛЕТА 1943 ГОДА.

— В последние годы наши историки смогли получить более детальную информацию о битве, чем раньше, когда некоторые архивы были для ученых просто закрыты,— говорит начальник Института военной истории Министерства обороны России генерал-майор Владимир Золотарев.

— Я согласен с российскими учеными в том, что Курская битва — величайшее сражение не только во второй мировой, но и во всех войнах человечества,— подчеркивает представитель военных историков бундесвера профессор, доктор Карл-Хайнц Фризер.— Однако мы склонны связывать победу Красной Армии в Курской битве с высадкой десанта союзников в Сицилии. Впрочем, как бы то ни было, а популяризировать битву следует.

(«Российская газета» — ИТАР—ТАСС).

Президиум Верховного Совета Российской Федерации

12 июля в Доме Советов под председательством Руслана Хасбулатова состоялось очередное заседание Президиума Верховного Совета Российской Федерации.

Члены Президиума, заслушав информацию председателя Брянского областного Совета народных депутатов В. Сидоренко о финансировании Государственной программы ликвидации последствий чернобыльской катастрофы в Брянской области, в своем постановлении дали неудовлетворительную оценку этому процессу и решили заслушать вопрос на ближайшем сессионном заседании парламента.

В соответствии с парламентской процедурой рассмотрены и направлены на заключение постоянным комиссиям палат, комитетам Верховного Совета, Президенту Российской Федерации, другим субъектам законодательной инициативы проекты следующих законодательных актов:

— законов Российской Федерации «О внесении изменений и дополнений в Закон РСФСР «О некоторых вопросах правового регулирования деятельности краевых, областных Советов народных депутатов»; «О телевидении и радиовещании в Российской Федерации»; «О внесении изменений в статью 42 Закона Российской Федерации «О средствах массовой информации»; «О размерах пенсий, назначенных в связи с подземной работой, работой с вредными условиями труда и в горячих цехах»; «О внесении дополнений в Закон Российской Федерации «О краевом, областном Совете народных депутатов и краевой, областной администрации»; «О внесении изменений в Закон Российской Федерации «О внутренних войсках Министерства внутренних дел Российской Федерации»; «О контроле за деятельностью специальных служб Российской Федерации»; «О внесении изменений и дополнений в налоговую систему Российской Федерации»;

— постановления Верховного Совета «О поручениях шестого и седьмого Съездов народных депутатов Российской Федерации по использованию части средств Пенсионного фонда Российской Федерации»;

— а также Основ законодательства Российской Федерации об административно-территориальном устройстве краев, областей, автономной области, автономных округов, городов Москвы и Санкт-Петербурга; Единой государственной программы по защите населения Российской Федерации от воздействия последствий чернобыльской катастрофы на 1992—1995 годы и на период до 2000 года; Основ законодательства Российской Федерации об охоте и охотничьем хозяйстве; Концепции правового обеспечения использования атомной энергии; Основ законодательства Российской Федерации о туризме; Государственной программы обеспечения в 1993—1995 гг. жильем военнослужащих, лиц, уволенных в запас, сотрудников органов внутренних дел, а также членов их семей.

Постановлением Президиума Верховного Совета России одобрены итоги переговоров делегаций Верховных Советов Российской Федерации и Республики Беларусь, состоявшихся 28 июня 1993 года в Москве. При обсуждении данного вопроса было, в частности, сказано, что стороны на переговорах отметили дружественный характер двусторонних отношений, высказали взаимную заинтересованность в их дальнейшем развитии, расширении сотрудничества парламентов России и Беларуси, подтвердили свои намерения способствовать активизации деятельности Межпарламентской ассамблеи стран СНГ.

На заседании Президиума рассмотрены и другие вопросы государственной жизни республики.

Парламентская пресс-служба

210 ЛЕТ НАЗАД ОСНОВАН СЕВАСТОПОЛЬ— ВОЕННО-МОРСКАЯ КРЕПОСТЬ РОССИИ

Город у Севастопольской бухты

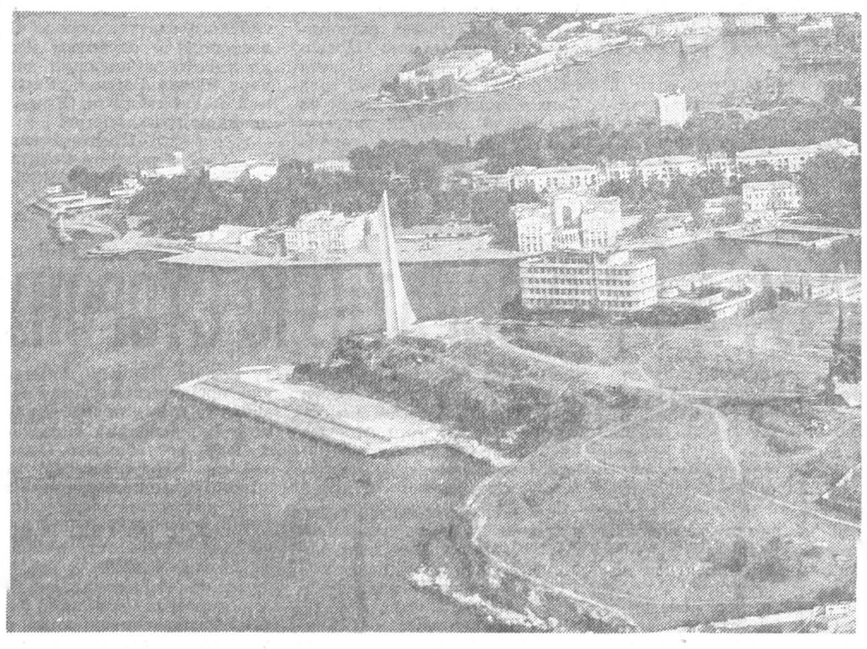

Фото Бориса КУДРЯВОВА.

Историческая справка

Демографические данные

Национальный состав жителей г. Севастополя по данным Всесоюзной переписи населения (1989 год):

Общая численность населения	393.015
Русские	292.605 (74,5%)
Украинцы	81.141 (20.6%)
Белорусы	7.482
Евреи	2.801
Татары	1.464
Молдаване	1.140

Количество жителей считающих родным языком

русский	336.918 (85,7%)
украинский	47.785 (12,2%)

Из 81.141 украинцев проживающих в г. Севастополе, 33.356 (41,1%) родным языком считают русский.

Хронология основных событий истории Крыма и Севастополя

Апрель 1783 года — рескриптом Екатерины II полуостров Крым взят под юрисдикцию Российской империи.

Июнь 1783 года — основан г. Севастополь, получивший статус военно-морской крепости Юга России.

Ноябрь 1917 года — Центральной Радой провозглашено создание Украинской Народной Республики (УНР) на территории девяти губерний Юго-Западного края, включая и Таврическую но «без Крыма» **(«этнические украинские территории» Таврической, Харьковской, Херсонской и Екатеринославской губерний присоединены к УНР в одностороннем порядке).**

Март 1918 года — провозглашено создание Советской Социалистической Республики Тавриды в составе РСФСР.

Ноябрь 1921 года — Декретом ВЦИК и СНК РСФСР образована Автономная Крымская Социалистическая Советская Республика в составе РСФСР.

Июнь 1945 года — Указом Президиума ВС СССР Крымская АССР преобразована в Крымскую область в составе РСФСР.

Октябрь 1948 года — Указом Президиума ВС РСФСР г. Севастополь отнесен к категории городов республиканского подчинения в составе РСФСР с выделением (из Крымской области) в самостоятельный административно-хозяйственный центр со своим особым бюджетом.

Февраль 1954 года — передача Крымской области из состава РСФСР в состав УССР **(произведено с нарушениями действующих конституций РСФСР и СССР).**

1978 год — в ст. 77 новой Конституции УССР г. Севастополь объявлен городом республиканского подчинения в составе УССР **(изменение статуса г. Севастополя произведено в одностороннем порядке).**

Январь 1991 года — Всекрымский референдум. 93% населения Крыма высказались за «восстановление Крымской АССР как субъекта федерации СССР» 97% севастопольцев высказались за «статус Севастополя как города союзно-республиканского подчинения, главной базы Черноморского флота».

Февраль 1991 года — ВС УССР принят Закон о восстановлении Крымской АССР в составе УССР **(искажение результатов референдума).**

Сентябрь 1991 года — ВС Крымской АССР исходя из волеизъявления народа Крыма, принята Декларация о государственном суверенитете Крыма, в которой Крым объявлен участником Союзного Договора.

Декабрь 1991 года — Всеукраинский референдум. 54% от числа принявших участие в референдуме на территории Крыма высказались за «независимость Украины» (в отсутствие Закона о референдуме в нем мог принять участие любой гражданин СССР, в том числе военнослужащие срочной службы, находившиеся на территории Украины и Крыма. **В Крыму за независимость Украины высказались 561.498 человек при общем числе граждан, имеющих право голоса,—1.535.154 человека. Таким образом, по самым оптимистическим оценкам, «да» сказали менее 36% крымчан).**

Февраль 1992 года — ВС Крымской АССР на основании Декларации о суверенитете принято новое название республики — Республика Крым: Республиканское движение Крыма (РДК) организует сбор подписей за проведение референдума «за независимую Республику Крым в союзе с другими государствами».

Март 1992 года — Указом Президента Украины на основании ст. 77 Конституции УССР подтвержден республиканский (украинский) статус г. Севастополя.

Апрель 1992 года — ВС Украины принят Закон о разграничении полномочий между Украиной и Республикой Крым, в котором закрепляется статус Республики Крым как составной части Украины.

(Окончание на 2-й стр.)

ПОСТАНОВЛЕНИЕ Верховного Совета Российской Федерации

О статусе города Севастополя

Верховный Совет Российской Федерации, рассмотрев по поручению седьмого Съезда народных депутатов Российской Федерации вопрос о статусе города Севастополя, **постановляет:**

1. Подтвердить российский федеральный статус города Севастополя в административно-территориальных границах городского округа по состоянию на декабрь 1991 года.

2. Совету Министров — Правительству Российской Федерации в кратчайший срок разработать государственную программу обеспечения статуса города Севастополя, дав соответствующие поручения министерствам и ведомствам; провести переговоры с Правительством Украины о городе Севастополе как главной базе единого Черноморского Флота. В состав российской делегации на переговорах включить от Верховного Совета Российской Федерации народных депутатов России Воронина Ю. М., Амбарцумова Е. А., Пудовкина Е. К., Саенко Г. В., Селиванова А. Г., Чеботаревского Р. З., Югина В. А.

3. Центральному Банку России предусмотреть финансирование соответствующих статей бюджета города Севастополя через свои отделения.

4. Комитету Верховного Совета Российской Федерации по конституционному законодательству подготовить проект закона Российской Федерации о закреплении в Конституции Российской Федерации федерального статуса города Севастополя.

5. В целях недопущения политической напряженности просить Правительство Украины отозвать передислоцированные в район города Севастополя подразделения спецчастей.

Председатель Верховного Совета Российской Федерации Р. И. ХАСБУЛАТОВ

Москва,
Дом Советов России
9 июля 1993 года. № 5359-1

Заявление Верховного Совета Российской Федерации

Верховный Совет Российской Федерации выражает сожаление в связи с отменой Президиумом Совета Министров предварительно согласованного доклада Председателя Правительства Российской Федерации о ходе экономических реформ и планах деятельности Правительства.

Непредставление программы деятельности Правительства не позволило созвать в установленный срок очередной Съезд народных депутатов, намеченный на июнь 1993 года, сорвало сроки обсуждения и принятия бюджета. Месяц спустя Правительство все еще не готово доложить о социально-экономической ситуации в республике и планах выхода из кризиса. Возмущение вызывает то обстоятельство, что свои провалы и недоработки используются отдельными членами Правительства в качестве поводов для политических нападок и обвинений в адрес Съезда народных депутатов, Верховного Совета, представительных органов власти субъектов Федерации. Действия заместителя Председателя Правительства С. М. Шахрая по срыву кворума на Съезде народных депутатов, его одиозные политические заявления усиливают социальную напряженность в обществе, выходят за рамки не только политической этики, но и закона. В них проявляется стремление определенных политических сил в Правительстве и вокруг него взорвать атмосферу согласия, наметившегося в работе «круглого стола», созданного совместно Правительством, Верховным Советом, политическими движениями и партиями. Тяжелейшее положение в экономике и социальной сфере, углубляющийся кризис во всех сферах жизни общества не оставляет альтернативы сотрудничеству, совместным скоординированным действиям.

Верховный Совет готов рассмотреть и согласовать в рабочем порядке новые сроки доклада Председателя Правительства о социально-экономическом положении в республике и планах деятельности Правительства

Верховный Совет Российской Федерации.

Москва,
Дом Советов России
9 июля 1993 года.
№ 5356-1

Регион

Сибирь предупреждает Москву

Заседание совета межрегиональной ассоциации «Сибирское соглашение» (МАСС), которое прошло в минувшие пятницу и субботу в Саяногорске, вызвало повышенный интерес. Накануне некоторые средства массовой информации высказали опасение, не собираются ли руководители ассоциации вслед за Вологдой, Уралом и Приморьем объявить о создании своей — Сибирской Республики.

Председатель совета МАСС глава администрации Новосибирской области Виталий Муха, да и другие члены совета уверяли, что «Сибирское соглашение», напротив, стремится к укреплению консолидации, повышению стабильности в Российской Федерации. При нынешнем огромном дефиците федерального бюджета Сибирь не может рассчитывать на серьезные централизованные инвестиции. Она должна надеяться лишь на собственные силы и ресурсы и, не выделяя себя в какую-то особую территорию, готова подставить свои могучие плечи для поддержки российской экономики.

Наибольшее внимание привлек доклад об итогах недавней Всероссийской конференции по экономическому развитию Сибири, прошедшей в Новосибирске. Тем более что к началу этого доклада, с которым выступил председатель президиума Сибирского отделения РАН академик Валентин Коптюг, в зал заседания прибыла правительственная делегация во главе с вице-премьером Сергеем Шахраем. Докладчик отметил, что канувшая было в Лету научная суперпрограмма «Сибирь» реанимирована стараниями МАСС. Она призвана содействовать выработке стратегии и тактики развития Сибири в условиях реформ. К сожалению, подчеркнул академик, реформирование пока ведет к разрушению. По его мнению, возможна такая ситуация, когда Россия уже не сможет подняться на ноги. Новосибирская конференция обратилась к Верховному Совету и правительству с предложением объявить Сибирь сферой приоритетных государственных интересов, сформировав соответствующую региональную политику.

Академик, естественно, не мог не коснуться одной из са-

(Окончание на 2-й стр.)

МИТИНГИ В ПОДДЕРЖКУ

В субботу и воскресенье севастопольцы собирались на митинги, где поддержали постановление Верховного Совета России о статусе города Севастополя как города Российской Федерации. Подобный митинг ожидался и в понедельник вечером. В резолюции, составленной и поддержанной большинством севастопольцев 10 июля, говорится об одобрении постановления, содержится требование созвать очередную сессию горсовета, на которой необходимо подтвердить одобрение на уровне городских властей; немедленно спустить флаги Украины на здании горсовета и госадминистрации; вывести формирования Военно-Морских Сил Украины за пределы города.

Представитель президента Украины в Севастополе Иван Ермаков провел 12 июля пресс-конференцию, на которой сказал, что у него разногласий с Леонидом Кравчуком нет. Он не понимает, как Верховный Совет одного государства принимает решения, затрагивающие интересы другого, без предварительных консультаций, не пригласив заинтересованные стороны. В то же время Ермаков не поддержал идею раздела Черноморского флота.

Светлана ШЕВЧЕНКО.

Как это делается

Война против... себя

● Безвозмездный вывоз сырья, ресурсов, полуфабрикатов и товаров народного потребления из России в 1992 году оценивается в 80 миллиардов долларов (примерно по 1000 долларов в год на каждого работающего россиянина). Из них в страны СНГ вывезено материальных ценностей на 45 миллиардов долларов, в страны дальнего зарубежья — на 35 миллиардов.

● Оформлением этого процесса служат неэквивалентная внешняя торговля и технические кредиты странам СНГ (практически безвозмездные, но полностью обеспеченные товарными поставками).

● Вывоз ресурсов и товаров является основной причиной товарного дефицита и, следовательно, инфляции.

● Основные источники инфляции (в процентах):

1. Неэквивалентная внешняя торговля со странами СНГ и дальним зарубежьем 48%
2. Кредиты странам СНГ 24%
3. Дефицит госбюджета 14%
4. Компенсация потери оборотных средств 9%
5. Нелегальная эмиссия 5%

Как видно из приведенных данных, 72% инфляции обусловлено прямым расхищением российского богатства, о чем говорится явно недостаточно. Только 28% инфляции обусловлено теми причинами, которые искусственно удерживаются в зоне постоянного внимания.

(Данные подготовлены группой экспертов Института системного анализа РАН при участии специалистов МИИГАиК).

Статью народного депутата Владимира Ребрикова читайте на 3-й стр.

Сибирь предупреждает Москву

(Окончание. Начало на 1-й стр.)

мых острых политических проблем — разногласий между Центром и территориями, вызванных экономическим неравенством различных субъектов Федерации. Чтобы сохранить целостность России, необходимо равноправие. Другого варианта участники конференции просто не видят.

Выступил и Сергей Шахрай, ответил на многочисленные вопросы сибиряков. Затем решили провести закрытое заседание.

Туман секретности несколько рассеялся, когда на заключительном заседании было оглашено заявление «Сибирского соглашения» в адрес Президента Верховного Совета и Правительства Российской Федерации. В нем говорится:

Мы, члены совета межрегиональной ассоциации «Сибирское соглашение» — руководители представительных и исполнительных органов власти республик, краев, областей автономных округов Сибири крайне обеспокоены новым витком суверенизации, который неизбежно приведет к разрушению целостного государства Россия.

Основными причинами этого мы считаем следующие:

1. Дальнейшее углубление кризиса государственности, что выражается прежде всего в нарушении Конституции, законов Российской Федерации Президентом, Правительством Верховным Советом Съездом народных депутатов России.

2. Отсутствие конкретных шагов по обеспечению законодательной основы реализации Федеративного договора, систематические его нарушения федеральными органами.

3. Попытки решить сложные вопросы федеративного устройства государства наделением отдельных субъектов Федерации дополнительными льготами и привилегиями в ущерб другим субъектам Федерации.

4. Отсутствие системы неотвратимости наказания за нарушения законодательства.

5. Углубление процессов финансово - экономического кризиса в стране.

Попытки разрешить связанные с этим проблемы и противоречия ускорением конституционного процесса только усугубляют положение.

Во имя сохранения целостности России и руководствуясь интересами населения, мы предлагаем федеральным органам:

1. Каждому неукоснительно выполнять свои функции. Правительству заниматься прежде всего экономикой.

2. С учетом того, что на территориях «Сибирского соглашения» найдены формы конструктивного взаимодействия органов власти и управления готовы оказать содействие в налаживании подобного взаимодействия на федеральном уровне.

В те же три адреса направлено Обращение, которое гласит:

Процесс перехода к рыночной системе хозяйствования оказался значительно более трудным, чем предполагалось.

Структурная перестройка экономики без целенаправленной государственной политики в сфере инвестиций и ценообразования сегодня усиливает процесс продолжающегося экономического спада.

Большинство отраслей и регионов страны оказалось в кризисной ситуации. Под угрозой полного развала находится сам факт существования ключевых производств. Угрожающие размеры приобретает поляризация доходов населения.

Не только ответственность перед населением своих регионов, но и осознание значимости Сибири для всего российского научно-промышленного потенциала и необходимости его структурной перестройки настоятельно требуют более активных и согласованных действий региональных и федеральных органов власти.

Неоднократные обращения к вам отдельных территорий о критическом состоянии промышленности, аграрного сектора, образования, науки культуры и здравоохранения, а также конкретные предложения по выходу из кризиса не дали результатов.

Мы, участники межрегиональной ассоциации «Сибирское соглашение», обращаемся к вам с предложением провести в сентябре текущего года переговоры по следующим вопросам:

1. О государственной политике в сфере доходов и расходов населения.

2. О государственной политике по отношению к отраслям, определяющим основные направления структурной перестройки экономики

3. Об изменениях во взаимоотношениях между бюджетами различных уровней

4. О государственной политике в области инвестиций, ценообразования, развития и использования экспортного потенциала страны

5. О государственной политике в отношении интеллектуального потенциала общества.

КОНСТИТУЦИОННОЕ СОВЕЩАНИЕ

Дискуссия закончена. Забудьте...

— Вы целый месяц дискутировали, поэтому сегодня этим заниматься не стоит, — заключил на Конституционном совещании Президент России Борис Ельцин, обращаясь к его участникам. И поставил точку. — Давайте одобрять!..

Без выслушивания мнений, ограничившись предложением Президента, было решено одобрить текст проекта новой Конституции России.

Зал не воспротивился. Этого и трудно было ожидать, поскольку большинство участников совещания подбиралось по известному принципу.

Итак, проект новой Конституции готов. И, по мнению Президента, он отвечает всем необходимым требованиям. Главное — он может послужить гарантом политической стабильности в обществе, даст возможность двигаться экономическим реформам вперед. В такой Конституции, считает Борис Ельцин, нуждаются все. Прежде всего — граждане России.

Но догадываются ли граждане об этом?

Щедрые комплименты в докладе произносились в адрес участников Конституционного совещания: тут и профессионализм, и сплоченность, и прообраз будущего парламента. А раз так, почему не сделать этот «междусобойчик» постоянно действующим?

И волей-неволей подумаешь: при такой экспрессии один шаг до того, чтобы превратить Конституционное совещание в законодательный орган. Тем более что тон доклада Президента таков, словно новая Конституция уже вот-вот будет принята и нет никаких в этом сомнений.

Впрочем, осталось еще дельце: одной из главных задач ближайшего времени Борис Ельцин видит выборы депутатов в новый парламент. Готовится на этот случай и соответствующий закон. Кто будет его принимать?

Президент считает, что нынешний Верховный Совет пойдет навстречу и сделает это. Не примет, есть запасной вариант — законопроект дадут на рассмотрение субъектам Федерации.

Кстати, после вчерашнего одобрения проекта Конституции участниками совещания он также уйдет на одобрение Верховных Советов республик, краевых и областных Советов. А далее? Об этом Президент пока что не говорит, поскольку такой орган власти, как Съезд народных депутатов, им даже не упоминался. Соратники Президента из парламентской Коалиции реформ, наметившие во что бы то ни стало собрать Съезд 30 июля, похоже, почувствовали себя неловко.

Еще одна пикантная подробность: участников совещания попросили выстроиться в очередь и засвидетельствовать своей подписью авторство «для истории»: мол, Конституция написана на века, стоит сохранить для потомков ваши имена.

По окончании совещания его участник из Саха (Якутии) выразился более чем определенно: в игру «одобрямс» играть не собираемся, документ такой важности так не делается, голосовали против.

Председатель Верховного Совета Северной Осетии А. Галазов был осторожен в оценках происшедшего. Он пояснил, что существует договоренность с Президентом: проект Конституции уйдет на одобрение в республики, на сессии краевых, областных Советов.

Итак, на политической сцене появилась некая новая структура — Конституционное совещание: скорее всего, преобразовав его в постоянно действующее, президентская команда хочет и постарается использовать этот орган для удержания собственной власти.

Александр ЛИНЬКОВ.

210 ЛЕТ НАЗАД ОСНОВАН СЕВАСТОПОЛЬ— ВОЕННО-МОРСКАЯ КРЕПОСТЬ РОССИИ

(Окончание. Начало на 1-й стр.)

Апрель 1992 года — РДК собрано **247 тыс.** подписей за проведение референдума о независимости Крыма (по закону о референдуме Республики Крым необходимо собрать **180.000** подписей).

Май 1992 года:

ВС Республики Крым принят Акт о провозглашении государственной самостоятельности республики утверждена и введена в действие Конституция Республики Крым, принято постановление о проведении 2 августа 1992 года общекрымского референдума;

ВС Украины принято постановление, предписывающее ВС Республики Крым отменить свои постановления об Акте о провозглашении государственной самостоятельности и проведении общекрымского референдума как противоречащих Конституции Украины;

ВС РФ принято постановление, в котором акт передачи Крымской области из состава РСФСР в состав УССР признан антиконституционным предложено Украине на переговорах с Россией урегулировать вопрос о Крыме;

ВС Республики Крым отменено постановление об Акте о провозглашении государственной самостоятельности ввиду его реализации «в связи с принятием Конституции Республики Крым», принято постановление о приостановлении ранее принятого постановления о проведении общекрымского референдума.

Июнь 1992 года — Президентом Украины отдано распоряжение паспортной службе приступить на территории Республики Крым в г. Севастополе к проставлению в паспортах штампов «гражданин Украины».

Июль 1992 года — ВС Республики Крым наложен бессрочный мораторий на проведение общекрымского референдума о независимости Республики Крым.

Октябрь 1992 года — ВС Республики Крым введены изменения и дополнения в действующую Конституцию Республики приводящие ее в соответствие с законами Украины.

Декабрь 1992 года — VII Съездом народных депутатов РФ принято постановление о поручении ВС РФ рассмотреть вопрос о статусе г. Севастополя.

Март 1993 года — Президентом Украины отдано распоряжение Кабинету Министров о подготовке закона о специальной экономической зоне г. Севастополя.

МНЕНИЯ

Особенностью сегодняшних действий украинской стороны является стремление к реальному осуществлению дискриминационных мер в отношении офицеров и мичманов, оставшихся верными ранее данной присяге и выполняющих Ялтинское соглашение. Несмотря на заявление президента Украины, Черноморским флотом продолжают командовать министр обороны Украины, начальник финансового управления этого министерства и другие чиновники. Сегодня даже многие из тех, кто никогда раньше не думал по окончании службы покидать Украину, готовы решительно покончить с двусмысленностью своего положения, заявить о своей принадлежности российскому флоту.

Мы считаем, что, если в ближайшее время статус черноморцев не будет определен межгосударственным соглашением, Россия должна дать четкий ответ, считает ли она нас по-прежнему своими офицерами, мичманами, матросами, а Черноморский флот российским. Со своей стороны мы еще раз подтверждаем верность Родине— России и готовность защищать ее интересы под Андреевским флагом на любой территории.

Из Обращения офицеров управления штаба и тыла Крымской военно-морской базы к министру обороны России.

◇

Общественное мнение граждан Ивановской области о проблеме статуса города Севастополя изучалось во всех городах и районах области при участии местных Советов народных депутатов, администраций, социологических служб и средств массовой информации. Как показал опрос, в котором приняли участие 1 350 человек, представители различных категорий населения в основном поддерживают позицию рабочей комиссии по статусу города Севастополя и российскую принадлежность этого города.

В. ТИХОМИРОВ,
председатель Ивановского областного Совета народных депутатов.

◇

Более 200 лет назад Россия основала в Севастополе главную базу Черноморского флота. Героическая история города продемонстрировала огромное значение Севастополя для Российского государства. Около 80 процентов жителей Севастополя считают себя гражданами России, и на это у них имеются исторические и юридические основания: Президиумом Верховного Совета РСФСР 29 октября 1948 года Севастополь был выделен из Крымской области и ему был присвоен статус города республиканского подчинения наравне с Москвой и Санкт-Петербургом. При передаче в 1954 году Крымской области Украине Севастополь по-прежнему остался российским городом. Вышеуказанные факты намеренно умалчиваются украинской стороной, относящейся к Севастополю как к украинскому городу, что вызывает многочисленные протесты...

Из Обращения председателя Союза театральных деятелей России М. УЛЬЯНОВА, председателя Союза архитекторов России Ю. ГНЕДОВСКОГО.

◇

Требования раздела флота считаем необоснованными и неразумными, ибо это означало бы ликвидацию флота со всеми его основными героическими традициями. Фактически это будет удаление России и ее флота со значительной части акватории Черного моря, что безусловно ослабит оборону нашей страны на юге. Раздел флота — это очередная акция по разрушению того, что было создано старшими поколениями. Это — удовлетворение непомерных амбиций некоторых украинских политиканов.

Председатель Совета ветеранов войны Краснознаменного Черноморского флота, капитан 1 ранга в отставке Т. МАНАЕНКОВ.

◇

Костромской областной Совет народных депутатов и население области поддерживают подтверждение российского статуса города Севастополя и одобряют необходимость заключения договора между Россией, Украиной и Республикой Крым о двойном гражданстве.

Председатель областного Совета Р. КАРТАШОВ.

НЕДЕЛЬНОЕ ОБОЗРЕНИЕ

ШАГ НАВСТРЕЧУ, А НЕ В ОБРАТНУЮ СТОРОНУ

В минувшую пятницу на заседании Верховного Совета законодатели приняли постановление. Севастополю придан статус российского федерального города определены меры по финансированию Черноморского флота

Бурные овации в зале устроили не парламентарии а гости: жители Севастополя, адмиралы грудь которых украшали многочисленные ряды орденских планок, седовласый мужчина в форменке моряка, на погоне которой единственный знак отличия — лычка старшего матроса.

По-разному оценивают, комментируют принятое российским парламентом решение. В первую очередь негативная реакция последовала из Киева, где объявили подобные действия вмешательством во внутренние дела суверенного государства. Скорее всего не успев внимательно ознакомиться с ситуацией на иркутском аэродроме поспешил высказать свое сожаление по поводу случившегося Президент России Борис Ельцин.

Верховный Совет, защищая интересы России, и прежде всего русскоязычного населения своим решением значительно уменьшает возможности отдельных политиков как с одной, так и с другой стороны использовать Севастополь и Черноморский флот в качестве разменной карты в своих играх. Очевидно что для урегулирования многих вопросов потребуется время но сам факт существования вышеупомянутого постановления предлагает парламенту Украины, правительствам двух государств начать совместные переговоры

На необходимость создания более тесного союза а не разъезда по отдельным национальным квартирам указывалось спустя день после памятного заседания парламента на встрече глав правительств. Три премьер-министра — России, Украины, Беларуси — договорились о создании экономического союза. На итоговой пресс-конференции они однозначно высказались: хватит идти порознь, путь в одиночку ведет только в тупик. Характерное признание сделал украинский премьер: если этого не сделаем мы, то за нас это скоро сделают другие.

В ту же памятную пятницу парламент принял еще один документ. Речь идет о заявлении по поводу не состоявшегося в Верховном Совете выступления председателя правительства Виктора Черномырдина. Приглашение премьера в парламент и его выступление здесь было заранее оценено отдельными политическими лидерами как попытка свести счеты с правительством и использовано для того чтобы в очередной раз навязать мнение о «зловредности» парламента.

Хотя о каких-либо радикальных мерах парламент не помышлял. Есть одно намерение: вместе с правительством разобраться в экономических проблемах и выяснить наконец, есть ли реально существующая программа по выходу из кризиса? И принятое заявление однозначно говорит, что Верховный Совет готов согласовать дату рассмотрения этого вопроса. Обсудить его требуют и другие обстоятельства: еще в июне экономические проблемы должны были быть в центре внимания очередного Съезда народных депутатов. До сих пор он не состоялся только из-за того, что программа не представлена.

Будет ли встречное движение? Кажется пора осознать, что увлечение политическими вопросами в ущерб экономическим достигло критической черты. Подобно грибам, урожай на которые в Подмосковье нынешним летом довольно хороший появляются все новые и новые суверенные республики. Цепная реакция, похоже, захватила все края и области. Вернувшемуся из Японии Президенту России Борису Ельцину уже преподнесена целая корзина из таких новообразований И желающих оказаться в ней не убывает. Пожинаются плоды Конституционного совещания, организаторы которого желали одним махом разрешить все проблемы. «Революционный» марш-бросок не удался. И некоторые политические лидеры, участники совещания, видя его бесперспективность, готовятся покинуть Кремль.

Хотя одна из парламентских групп, наиболее последовательно поддерживающая Президента в его реформах, — Коалиция реформ — заявила о своем намерении добиться созыва 30 июля Съезда народных депутатов. И на нем рассмотреть новую Конституцию, текст которой готовится на Конституционном совещании. Любопытная деталь: заявлено о подобном намерении было в минувшее воскресенье, когда неизвестна реакция всех участников совещания на еще раз отредактированный текст Основного Закона. Более того: его не видел в глаза ни один россиянин. Как быть? Но это тема уже для отдельного разговора.

Александр ЛИНЬКОВ, парламентский обозреватель.

Заявление

правительств Республики Беларусь, Российской Федерации и Украины о неотложных мерах по углублению экономической интеграции

Учитывая историческую общность народов Республики Беларусь Российской Федерации и Украины сопредельность территорий, близость уровней развития и взаимоувязанность их экономик правительства трех государств приняли решение об осуществлении неотложных мер по более тесной экономической интеграции.

Интересы государств диктуют необходимость сохранения единого экономического пространства, где в условиях рыночных отношений эффективно развивалось бы производство свободно перемещались товары услуги, капиталы, объединялись усилия для осуществления совместных хозяйственных проектов. Выражая твердое намерение участвовать в разработке и реализации в рамках Содружества независимых государств договора о создании экономического союза правительства полагают, что меры по более тесной трехсторонней интеграции их экономик будут содействовать ускорению осуществления целей и принципов этого договора.

Правительства считают, что неотложные меры в области экономической интеграции должны охватывать сферы производства инвестиций, внешней торговли, а также денежно-кредитных, финансовых, валютных и социальных отношений. Эти меры призваны приостановить разрыв традиционно сложившихся производственных связей, содействовать динамичному и гармоничному развитию экономик трех государств проведению экономических реформ в интересах повышения жизненного уровня населения.

Условием такой интеграции является адекватность экономических систем. Для этого будет налажено тесное сотрудничество в проведении экономических реформ, скоординированы их цели, этапы и темпы осуществления. Намечается сближение национальных хозяйственных законодательств прежде всего в целях создания наиболее благоприятных условий для работы предприятий.

Правительства согласились с тем, что приоритетным должно быть снятие тарифных и нетарифных ограничений в торгово-экономических отношениях трех государств создание таможенного союза и общей таможенной территории, а также формирование условий для образования общего рынка товаров услуг и капиталов на основе единой политики в области ценообразования и инвестиций, гармонизации налоговых систем.

Особое внимание уделяется функционированию денежной системы на основе жестко согласованной политики в области кредитной и налично-денежной эмиссии. Согласование бюджетной политики предполагается осуществлять с установлением единого предела дефицитов консолидированных бюджетов. Активная совместная политика будет проводиться в социальной сфере. При этом граждане получат возможность свободно владеть собственностью перемещаться, проживать и трудиться на территории любого из трех государств. В то же время правительства особо подчеркивают что они будут неукоснительно защищать законные права своих соотечественников, проживающих за пределами наших государств.

Правительства отмечают, что тесная интеграция их экономик потребует совместного управления многими сферами хозяйственной деятельности. Для этого будут созданы необходимые координирующие органы, которым делегируются соответствующие управленческие функции. В их деятельности предусматриваются механизмы принятия решений, используемые в практике международных организаций.

Правительства исходят из того, что экономическая интеграция не может осуществляться изолированно без более широкого всестороннего взаимодействия в политической, оборонной и законодательной областях.

В связи с этим они обращаются к парламентариям трех государств с просьбой консолидировать усилия в проведении согласованной внешней политики исходящей из приверженности нормам международного права, целям и принципам Устава Организации Объединенных Наций обязательствам по сохранению территориальной целостности государств, взятым в рамках Совещания по безопасности и сотрудничеству в Европе, а также для достижения максимального сближения национальных законодательств и создания тем самым надежной правовой базы для углубления взаимной экономической интеграции.

Правительства убеждены, что тесное сотрудничество, основанное на принципах, изложенных в настоящем заявлении, способно решить основные вопросы наших взаимоотношений, позволит отказаться от практики предъявления односторонних претензий.

Правительства поручили заместителю председателя Совета Министров Республики Беларусь В. А. Заломаю, заместителю председателя Совета Министров — Правительства Российской Федерации А. Н Шохину и вице-премьер-министру Украины В. И. Ландыку организовать практическую работу по подготовке до 1 сентября 1993 г. проекта договора между Республикой Беларусь, Российской Федерацией и Украиной об углублении экономической интеграции, реализующего положения настоящего заявления.

Правительства заявляют, что к этому договору могут присоединиться государства, разделяющие цели и принципы экономической интеграции, изложенные в настоящем заявлении, а также не участвующие в любых других экономических союзах и объединениях, если такое участие может нарушить целостность таможенных границ договаривающихся сторон, помешать проведению согласованной внешнеэкономической политики по отношению к третьим государствам либо в другой форме ущемить законные экономические интересы этих сторон.

Председатель Совета Министров Республики Беларусь В. КЕБИЧ.

Председатель Совета Министров— Правительства Российской Федерации В. ЧЕРНОМЫРДИН.

Премьер-министр Украины Л. КУЧМА.

Два дня в конце недели

МЕЧТЫ О МАРСЕ

В МИНУВШЕЕ ВОСКРЕСЕНЬЕ В ЦЕНТРЕ УПРАВЛЕНИЯ КОСМИЧЕСКИМИ ПОЛЕТАМИ СОСТОЯЛАСЬ ПРЕСС-КОНФЕРЕНЦИЯ ЭКИПАЖА КОМПЛЕКСА «МИР», ГДЕ СЕЙЧАС НАХОДЯТСЯ ЧЕТЫРЕ НАШИХ КОСМОНАВТА И ФРАНЦУЗ ЖАН-ПЬЕР ЭНЬЕРЕ.

Особенно и российских, и французских журналистов заинтересовала перспектива полета на Марс. Корреспондент «Вестей» даже продемонстрировал японского перепела, потомки которого, как ожидается, будут снимать стресс у космонавтов, отправившихся на Марс. Но космонавт Александр Серебров заметил, что только птиц вдали от Земли недостаточно. По его мнению, нужно создать такие условия, чтобы участники полета могли видеть флору и фауну Земли, слышать звуки родной планеты.

ХУДОЖНИК РИСКУЕТ

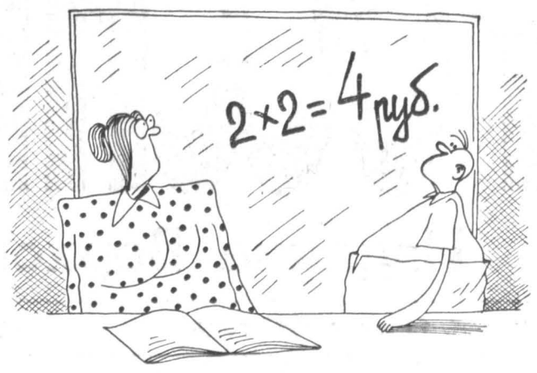

Рис. **Михаила ЛАРИЧЕВА** (г. Санкт-Петербург).

Всероссийское экономическое совещание

10 июля Председатель Верховного Совета Руслан Хасбулатов встретился в Доме Советов с представительной группой зарубежных журналистов ведущих средств массовой информации аккредитованных в Москве.

Во время почти двухчасового разговора спикер российского парламента ответил на вопросы касающиеся внешней и внутренней политики курса реформ в России, взаимоотношений исполнительной законодательной и судебной ветвей власти проблем межпарламентского сотрудничества Российской Федерации со странами СНГ и зарубежными государствами.

В частности отвечая на вопрос японского информационного агентства Киодо Цусин о том не является ли планируемое на ближайшее время Всероссийское экономическое совещание (ВЭС) генеральной репетицией Съезда народных депутатов, Руслан Хасбулатов ответил, что совещание может быть прелюдией Съезда но главный замысел его — достижение консенсуса в стратегии экономических преобразований ВЭС также рассмотрит предложения региональных совещаний товаропроизводителей по направлениям реформ. И еще одна задача совещания как отметил Председатель ВС РФ — нести в общество миротворческие идеи вселять оптимизм Вопрос же о Съезде народных депутатов «в повестке дня сегодня не стоит».

Отвечая на вопрос о возможности досрочных перевыборов депутатского корпуса, спикер парламента сказал, что сейчас после Всероссийского референдума когда народ высказался против досрочных выборов, он считает невозможным поддерживать эту идею.

Парламентская пресс-служба.

Торопятся в отставку

Городской Совет получил заявления об отставке от главы администрации Ростова-на-Дону Юрия Погребщикова и его первого заместителя Ивана Станиславова.

Свое решение они мотивируют систематическим вмешательством горсовета и депутатских комиссий в деятельность исполнительной власти, а также разнобоем в действиях «вертикали» — президентских структур и администраций области и города Совет еще не рассматривал эти заявления Представитель же Президента в Ростовской области Владимир Зубков направил Погребщикову свое предложение пересмотреть сделанное заявление.

Вадим ОГУРЦОВ, соб. корр.

Ростов-на-Дону.

В ПАРТИЯХ И ДВИЖЕНИЯХ

Между правым и левым «центром»

В Москве состоялась вторая конференция Российского социал-демократического центра — политического течения центристской направленности.

По ее итогам на Новом Арбате была проведена пресс-конференция, на которой выступил председатель РСДЦ, ответственный секретарь Конституционной комиссии Олег Румянцев. Он отметил, что социал-демократическое движение в России переживает сейчас не лучшие времена, что является следствием организационной раздробленности и политических разногласий.

Российский социал-демократический центр был образован осенью прошлого года в результате раскола Социал-демократической партии России. Однако до самого последнего времени лидеры РСДЦ лелеяли надежду на объединение двух социал-демократических организаций. Но состоявшийся в мае съезд СДПР похоронил эти надежды. Теперь две политические организации разъединяют не только разногласия по вопросу о «просвещенном патриотизме», но и разное отношение к политике правительства.

СДПР все более склоняется к позиции «союза реформистских сил» («Демроссия» и К°), в то время как РСДЦ считает своими союзниками «партию Руцкого», Российский союз молодежи, другие организации.

Подтвердив свое участие в левоцентристской Коалиции гражданских сил, Российский социал-демократический центр вместе с тем оговорил себе роль медиатора между двумя «горбами» двугорбого центра — левым (социалисты, профсоюзы) и правым (союз «Обновление», объединение предпринимателей «За новую Россию»). «Смычка» между правоцентристами и левоцентристами возможна, считают лидеры РСДЦ, но только на заключительном этапе предвыборной кампании.

Выборы же в 1993 году, считает О. Румянцев, не состоятся.

Затея с Конституционным совещанием затянула процесс принятия новой Конституции, обострила противостояние между Кремлем и депутатским корпусом.

Александр МЕШКОВ.

НАРОД ОТТОРГНЕТ АМЕРИКАНСКУЮ ЖВАЧКУ

В здании Верховного Совета на открытии выставки молодого художника Анатолия Набатова состоялась встреча Председателя Верховного Совета Российской Федерации Р. И. Хасбулатова с творческой интеллигенцией. Предлагаем фрагменты стенограммы этой встречи.

Когда исчезает национальная культура, исчезает народ

Хороша Америка, но Россия дороже

Почему мы должны терпеть, когда Господь Бог дал нам единственную жизнь

Р. И. ХАСБУЛАТОВ:

— Я даже не ожидал, когда впервые предложил организовать здесь выставку, что это оформится в традицию. А началось с того, что ездишь по стране и видишь самобытных художников, которые не могут пробиться к зрителю... Теперь же эти выставки событием становятся. Приятно знакомиться с людьми, с новыми художественными явлениями, с новыми именами. Заодно и повод возникнет встретиться с людьми, озабоченными судьбами страны.

Б. КАРПОВ:

— Это большое дело хотя бы потому, что есть возможность людям определенного круга встретиться, дать оценку творчеству художников (в данном случае — очень интересного молодого человека), сопоставить с теми процессами, которые происходят в нашей жизни.

Я сейчас выступаю от киностудии «Отечество» — киностудии документальных и игровых фильмов, которая занимается патриотической, исторической, культурной, православной тематикой. Накоплено уже много кинофильмов — по-моему, интересных, глубоких, с попыткой осмыслить то, что было и что происходит, понять, куда мы идем.

Комитет кинематографии почти не финансирует документальное кино, а, скажем, Верховный Совет мог бы организовать своего рода такой кинематографический «Дневник Верховного Совета». Чтобы видели его работу. Ведь есть люди, которые хотят идти конституционным путем, путем сохранения законной власти. И тут кино, конечно, способно помочь. Ведь не зря было сказано после 17-го года: «Из всех искусств для нас важнейшим является кино».

Р. И. ХАСБУЛАТОВ:

— Сейчас, пожалуй, важнейшим для нас является телевидение...

П. ПРОСКУРИН, писатель, председатель Всероссийского фонда культуры:

— Сейчас, мне кажется, надо думать вообще о культуре — не только об отдельном художнике, об отдельном артисте или писателе, а о положении культуры. Книгоиздание по сути дела рухнуло. Театры разваливаются, ищут какие-то коммерческие лазейки. Художникам, может, чуть легче, потому что у них наглядная продукция, они сами могут ее продавать.

В стране идет процесс замены национальной культуры на американизированную жвачку. И этот процесс целенаправленный. Вот что надо понимать. Направляется он и телевидением, и прессой. Однако там, где исчезает национальная культура, исчезает по сути и народ. Во что превратится русский народ через 10—20 лет, с чем шагнет в следующее тысячелетие?

И еще я бы хотел сказать об общественных фондах. Это очень полезное дело. Если правильно поставить их работу, то мы вовлекаем в творческий процесс массу людей... Вы подписали в 1991 году указ об освобождении творческих союзов, культурных фондов от налогов. Это сразу дало огромные результаты. Сразу! Но сейчас налогами всех задавили. И нас приравняли к коммерческим структурам, как будто мы продаем резинку, пиво или еще что-нибудь подобное.

Свои проблемы и у Всероссийского фонда культуры. Здание, в котором мы разместились, — исторический архитектурный памятник, городская усадьба XIX века. В нем не успели вовремя сделать ремонт. Сейчас он обойдется в 50—60 миллионов рублей... Здание очень хорошее. Но мы не можем проводить у себя выставки: оба прекрасных зала не отреставрированы. Мы уже обращались и к спонсорам, и в Верховный Совет, а помощи все нет.

Ю. БОНДАРЕВ, писатель:

— Я об интеллигенции. От нее зависела всегда и судьба революции, и судьба эволюции. Потому что первая буква в алфавите произносилась всегда интеллигенцией, и первый мазок на историческое полотно наносила она...

Сейчас же интеллигенция находится в состоянии какого-то странного периода выживания. И не от хорошей жизни мы в Союзе писателей России организовали акционерное общество, соединившееся с банком, — чтобы не дать погибнуть писателям от нищеты.

Я думаю, наше правительство не знает положения интеллигенции. Как и мы до конца не понимаем реформы, которая сейчас ведется.

А уже говорят о ее углублении... Во имя чего она ведется? Для кого? Для чего? А мы должны это знать.

Когда правительство точно, совершенно точно говорит нам: мы должны сделать это во-первых, а это во-вторых, а пункт третий, четвертый и пятый — такие, тогда мы знаем свою цель...

Руслан Имранович, я обращаюсь именно к вам. Я знаю, что вы любите литературу, по-прежнему читаете книги и по философии, и по политической экономии, и художественные. Именно поэтому я прошу вас вопрос об интеллигенции и ее положении в нашем обществе поставить на заседании парламента.

Спасибо.

С. БОНДАРЧУК, кинорежиссер:

— Я коротко скажу. У нас катастрофа. Я имею в виду художественный кинематограф. Я работаю на киностудии «Мосфильм» всю жизнь, сделал там все свои картины, руковожу студией, которая действует уже на новых отношениях. Я назову лишь цифры. Сегодня, чтобы сделать полнометражный фильм, нужно затратить 250—300 миллионов рублей. И потом не иметь ни копейки от проката! Вот какова жизнь. Если правительство, уважаемый парламент не выработают какой-то маленький закон в защиту национального кинематографа (а студию «Мосфильм», считаю, можно приравнять к Большому театру, Третьяковской галерее, Пушкинскому музею), если правительство не пойдет нам навстречу, мы будем иметь на экране только порнографию, клипы, «мыльные» и тому подобное.

И. ГОРБАЧЕВ, артист:

— Я всю жизнь старался проповедовать добро, справедливость, честность, боролся с подлостью, с комчванством, с администрированием — и все мои роли такие...

Я это вот к чему. Мне 65 лет исполнилось. Я приехал сюда из эмиграции — из Ленинграда. В Ленинграде России почти не существует. Я живу в окружении «шопов», казино, кабаре, театров полупорнографии, полуэротики, которые никакого отношения к русскому самобытному театральному искусству не имеют.

Сегодня мы говорим о наших бедах. Это правильно. Наверное, надо Руслану Имрановичу все это выслушать. Я мог бы рассказать, как живет мой цех: самая нищая братия, поверьте мне, это актеры. Я-то еще получаю большую зарплату, то есть я маршал в своем деле: Герой Соцтруда, народный артист СССР, лауреат и т. д. Было 15 тысяч, сейчас 23, вот, говорят, будет 46 тысяч. Так что я в порядке. Но даже если бы было меньше, я бы не обижался.

Есть ли у нас надежда? Да. Я думаю, все равно русский национальный характер когда-нибудь отторгнет то, что нам сегодня предлагают. Но пройдут годы, а может, и десятилетия. И сколько страданий, сколько потенциальных Королевых, Ломоносовых, Ландау мы за это время потеряем! За большие деньги бездарные люди в элитных школах и колледжах учат бездарных своих детей. А дети талантливых людей, не имеющих денег, будут заканчивать девятилетку и где-то устраиваться, даже не отдохнув в пионерском лагере? Неправильно это, негосударственно.

Истинные таланты всегда робки, застенчивы, не защищены. А мы действуем, как самоеды! И не боремся за свою точку зрения.

Мне кажется, Верховный Совет должен объединить ту интеллигенцию, которая еще сохранила право так называться. Я не с теми, кто без конца выступает сегодня по телевизору. Вы знаете их фамилии, вы знаете их имена. Есть и другие, не менее талантливые, но более совестливые. Они не пойдут незваными. Их надо объединить. Уже существующие союзы себя не оправдали: они продались, пошли в услужение тем, кто распродает и губит Россию.

...Вы знаете, я играю Кутузова в Ленинграде. Спектакль пользуется бешеным успехом. И там Багратион, умирая, говорит (кстати, тоже не был русским человеком): «Отдайте жизнь, но Родины и чести не отдавайте никому». Разве это устарело?

А. ШИЛОВ, художник:

— Я со многим сказанным согласен. Но я против терпения. Почему мы должны терпеть, а они будут нас обманывать, наслаждаться, царить на троне? Почему мы должны терпеть, когда Господь Бог дал нам единственную жизнь? Нет, я против этого качества!

Единственная сила тех людей, против которых мы сейчас выступаем, в том, что в их руках телевидение. И я считаю, что самая главная задача, даже суперзадача, которую должен решить Верховный Совет (но не один, а вместе с нами, со всем народом, тем более Конституционный суд поддержал его) — все силы и слои общества должны иметь одинаковый доступ к эфиру на телевидении.

Р. И. ХАСБУЛАТОВ:

— Может так получиться: вот сейчас поговорили — и разошлись. Меня это не очень устраивает. И я хочу повторить это реальное предложение: давайте при Председателе Верховного Совета (ведь и при других руководителях есть разные советы ученых, специалистов, деятелей науки) такой совет создадим. Из деятелей культуры и искусства.

Ю. БОНДАРЕВ:

— Почему бы просто не создать Совет интеллигенции России? Человек из двадцати. Мне кажется, туда должны входить не только художники, писатели, но и представители других профессий. Нам всем нужен совет!

Р. И. ХАСБУЛАТОВ:

— Я поддерживаю эту мысль.

Ю. БОНДАРЕВ:

— Нам только нужен организатор. Лидер нужен, лидер.

Р. И. ХАСБУЛАТОВ:

— Мы действительно с вами представители, как принято говорить, интеллигенции. И главное наше дело — размышлять. Анализировать. Извлекать уроки.

Вы знаете, когда я занял здесь должность первого заместителя, то, обходя владения, наткнулся на закуток, заваленный газетами. Здание сравнительно новое, и эти газеты XIX века, видимо, принесли из старых архивов. Я их взял, читаю. Интересно, полезно. Старые примеры очень хорошо иллюстрируют сегодняшние процессы. Не кажется ли вам, что мы начинаем чахнуть от чужого опыта, который нам пытаются навязать? Хорошая страна Америка, прекрасна Франция, достойно живет Великобритания... Мы готовы любить эти страны, но своя страна нам дороже. Мы хотим жить в своей стране, со своими обычаями!

Это один момент.

И второй. При безграничной, казалось бы, власти царей и князей они все-таки относились к законотворчеству и к конституционным реформам исключительно серьезно. Никто из них не пытался обмануть или переиграть какую-то часть общества. А наши «интеллигентские» игры меня буквально убивают! С декабря интеллигенция нагнетает обстановку: Президента обманывают, ему не хватает решительности и т. д.

ИЗ ЗАЛА:

— Не вся интеллигенция.

Р. И. ХАСБУЛАТОВ:

— Не вся. И все же... К чему призывают? К решительности — в чем? Решительно нарушать закон? Решительно нарушать Конституцию? Или арестовать кого-то?

И когда это говорят люди, причастные к искусству, к науке, к культуре, конечно, у простого человека уже «крыша едет», это точно. Запутали мы людей донельзя.

И еще что меня очень настораживает. Это девальвация чести, девальвация совести, девальвация слова, добропорядочности. Передергивание объявляется плюрализмом. Вот смотрите. В принципе сторонниками рынка были и Муссолини, и Гитлер, и Франко, и Пиночет. Но говорить о демократических ценностях, гуманистических идеалах — и через запятую о рыночных ценностях... А это допускают и правительство, и Президент, и Верховный Совет. Конечно, это бескультурье, малообразованность... А эти стремительные карьеры, которые делаются и здесь, в Верховном Совете, и на правительственном уровне? Они подталкивают людей: а почему не я? Чем я хуже? Непорядочность как инструмент достижения политических целей — вот это, к сожалению, общая беда, это национальная трагедия.

В нашей истории можно найти разное. Вот Потемкин. Говорят, вор был и гуляка. Но этот человек, не задумываясь, отдал бы не одну, а сто своих жизней за дело государево за Отечество. Так ведь? Это были по-настоящему государственные деятели, хотя их путь наверх был, скажем так, иногда своеобразен.

А сейчас, не задумываясь, отдают интересы государства за кусок, за копейку...

Н. ПАВЛОВ:

— Можно не деятелю культуры сказать два слова? Я член Верховного Совета. Я — коротко.

Одно дело, когда политики требуют отставки правительства. Должность у них такая. И другое дело, когда допустим, об этом же заявляют 500 крупнейших деятелей русской культуры. Опубликовали бы, например, обращение к г-ну Президенту — спокойное, аргументированное — о том, что г-н Сидоров абсолютно неудовлетворительно выполняет функции министра культуры. Я вас уверяю, Президент отреагирует. Может, не сразу. Но что-то предпримет.

Р. И. ХАСБУЛАТОВ:

— Дорогие друзья, мы собрались на выставку молодого талантливого художника — Анатолия Леонидовича Набатова, но в разговоре далеко ушли от его творчества. Хотя правильно подсказывают: он дал нам повод. Он о России нам напомнил.

В. ГАНИЧЕВ:

— Я от имени группы хотел бы зачитать одно обращение, которое согласны подписать некоторые участники этого собрания (текст обращения прилагается).

ВЕРНИТЕ НА ЭКРАНЫ ТЕЛЕВИДЕНИЯ РОССИЮ

Обращение представителей интеллигенции к Президенту и Верховному Совету

Мы, русские люди, представители интеллигенции, выражаем обеспокоенность и тревогу в связи с кризисным состоянием, в котором оказалось наше Отечество и наш народ вследствие безответственности, безрассудности, отсутствия чувства исторической традиции у многих правителей и правящих структур. Мы считаем, что наши люди обмануты и во многом лишены чувства национального самосознания и гордости из-за дезориентирующей и извращающей роли телевидения и радио лишенных духа патриотизма и государственности, насаждающих культ насилия, безнравственности и пресмыкательства.

Мы требуем, чтобы Президент и Верховный Совет России вернули Россию на экраны телевидения, возвратили подлинные национальные ценности, народное искусство, историю и дух Отечества...

Мы требуем, чтобы радиоэлектронные средства массовой информации перестали быть принадлежностью теледельцов и политиканов, допускающих русофобию и презрение к нашему народу.

М. Антонов, Ю. Бондарев, С. Бондарчук, В. Ганичев, И. Горбачев, Б. Карпов, В. Крупин, В. Легентов, И. Ляпин, А. Набатов, В. Овчинников, А. Пикуль, П. Проскурин, Г. Пушкин, Т. Сартакова, И. Скобцева, Е. Ташков, А. Шилов.

СКАНДАЛ

ЗАКОН ПРИКАЗУ НЕ УКАЗ

В военном суде Московского гарнизона слушается дело, которому нет прецедента. С иском к начальнику главного управления военного бюджета и финансирования Министерства обороны России генерал-полковнику Василию Воробьеву обратился член военного суда Ракетных войск стратегического назначения полковник юстиции Николай Степанов.

Поводом для иска послужили обстоятельства, которые на первый взгляд можно отнести к разряду житейских. Собираясь в очередной отпуск, военный судья не получил положенной ему по закону материальной помощи. Как выяснилось, на законных вроде бы основаниях. И не только он. Распоряжением генерал-полковника Воробьева всем военным судьям выплата материальной помощи и единовременного денежного вознаграждения по итогам года не производится.

Что любопытно, данное распоряжение также имеет прочную правовую базу — приказ министра обороны № 222 от 27 апреля 1993 года, в котором по поводу подобных льгот военным судьям действительно ничего не сказано. Приказ издан на основании постановления Верховного Совета Российской Федерации от 17 февраля 1993 года «О некоторых вопросах реализации положений Закона Российской Федерации «О статусе судей в Российской Федерации» в отношении судей военных судов, об их материальном обеспечении и мерах социальной защиты».

Но, как свидетельствует текст постановления, ссылка на него в этой связи безосновательна. Постановление подтверждает, что за судьей военного суда сохраняются все права, льготы и преимущества, установленные законодательством для военнослужащих. Так почему же этих законных прав решили лишить всех военных судей разом?

Видимая причина и она отчетливо проявилась в ходе заслушиваний в суде представителей ответчика заключается в том, что кому-то в главном управлении военного бюджета и финансирования Минобороны вдруг показалось, что военные судьи слишком много получают.

Другая причина интерпретации закона заложена в механизме собственного законотворчества военного ведомства. Раскроем «тайну»: ни одно постановление Верховного Совета или правительства, ни один указ Президента, касающийся жизни армии и вступающий в силу, как известно, с момента опубликования, в Министерстве обороны не действует до тех пор, пока не будет издан соответствующий приказ министра, который порой по-своему трактует отдельные положения того или иного закона.

«Коррекция» требований закона, успешно начатая в Москве, эхом отзывается на местах. И вот уже начальник финслужбы Тихоокеанского флота решает на всякий случай лишить флотских военных судей и выплат за непрерывную службу в отдаленной местности, и права на получение надбавок за непрерывную службу в районах Крайнего Севера и приравненных к ним местностях, которые выплачиваются всем военным северянам, но только не судьям.

Им теперь не только платить, но и объяснять причины своих странных рублевых репрессий не хотят. На требование военного суда Московского гарнизона приостановить исполнение распоряжения до решения суда финорганы Минобороны даже не удосужились вовремя ответить. Быть может, больших начальников озадачила непривычная подпись под требованием: военный судья, капитан юстиции Александр Абабков?

Ответ на этот вопрос, думаю, мог бы прояснить и другие, не столь очевидные причины предпринятых мер против военных судей. Суды в армии и на флоте становятся все более надежным средством защиты военнослужащих от власть имущих. Суд Московского гарнизона, например, под руководством талантливого юриста капитана Абабкова дважды отстоял офицеров, обратившихся с исками к министру обороны в связи с незаконным увольнением их из Вооруженных Сил.

У меня нет оснований проводить здесь какие-либо аналогии, но вот факт. Недавно капитана юстиции Александра Владимировича Абабкова представили к досрочному присвоению очередного воинского звания. Однако майора он так и не получил.

На недавно состоявшемся съезде судей шла речь о создании судебного департамента, благодаря которому средства из федерального бюджета, идущие на содержание судебного аппарата, можно было бы направить не в Минюст и не в Минобороны, а в департамент. Специалисты полагают, что это позволило бы вывести судей из ведомственной зависимости. Вряд ли нужно доказывать, что приличное денежное содержание военных судей, которого удалось добиться и, думаю, с немалым трудом тому же Министерству обороны, также является гарантией их неподкупности и независимости. Или теперь уже их независимость Министерство обороны не устраивает?

Вячеслав КОЧЕРОВ.

МОНАСТЫРЬ НА ОЗЕРЕ

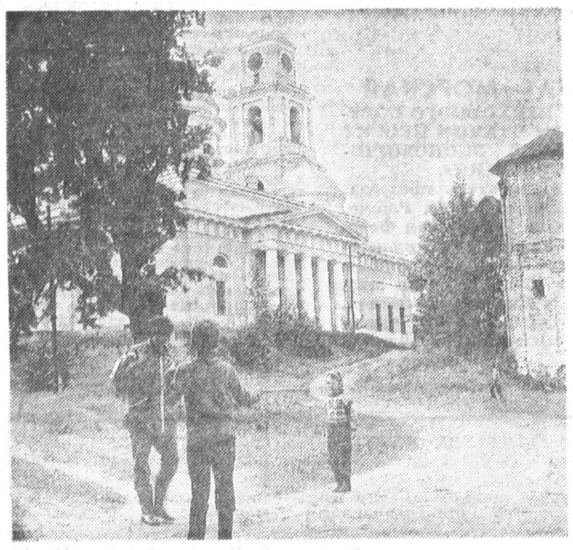

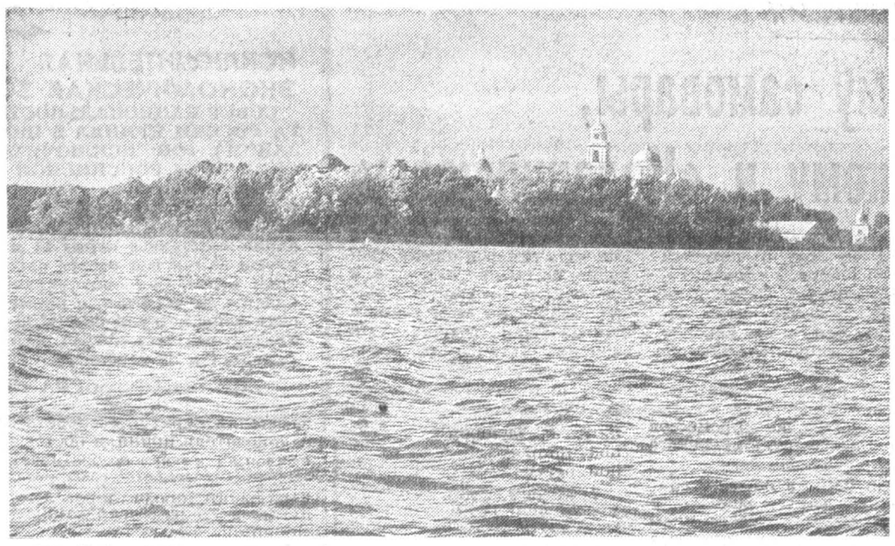

Ежегодно в монастырь Нилова Пустынь, что на озере Селигер, устремляются паломники: здесь реставрируется храм, построенный в XVI веке.

Фото **Владимира ЕШТОКИНА.**

КАК ЭТО ДЕЛАЕТСЯ

Война против... себя

Тоталитарное государство требовало от народа жертв, терпения и преданности. Не стоит скрывать, что за многие века русскому народу до осатанения надоело жертвовать, поэтому он и встретил поначалу крушение коммунистического режима если не с энтузиазмом, то по крайней мере со злорадством к свергнутым идолам. Однако не тонкости идеологии интересовали человека «из очереди», даже если он и был обладателем ученых званий. Интересовали перспективы реального улучшения жизни. «Не надо ни космоса, ни армии дайте много дешевых продуктов»,— на этих настроениях и играли главным образом радикал-демократы. И вот мечты сбылись. Но лишь наполовину: космоса и армии, похоже, и впрямь скоро не будет. Но и продукты стали еще более недоступными.

Мы не станем дискутировать здесь о том, возможно ли в принципе изобилие при отсутствии технического прогресса и государственных структур. Обратимся к фактам, которые на первый взгляд, логически нельзя объяснить.

За 1992 год валовой национальный продукт России упал на 19 процентов, инвестиции сократились вдвое, другие государственные расходы тоже уменьшились более чем на 20 процентов. По всем законам текущее потребление должно было возрасти. А оно сократилось. Причем тоже почти вдвое. Куда же делось произведенное?

Ответ прост. Вывезено за пределы России. Ни много ни мало — примерно 35 процентов валового национального продукта.

Ученые давно уже подсчитали, что страна, ведущая военные действия, не имеет права отвлекать на эти нужды более 35 процентов ВНП. За этой чертой начинается крах экономики, практически тождественный военному поражению. Выходит, мы сейчас ведем «войну» с собственным народом за набивание чужих карманов российскими богатствами.

Если просуммировать прямой грабеж России и скрытые формы дотирования экономики стран СНГ и дальнего зарубежья, то потери составят не менее 80 миллиардов долларов. По 1000 долларов на каждого работающего россиянина, а если в рублях, то по миллиону в год.

Однако мало сказать: воруют. Надо еще понять, как же осуществляется столь наглый грабеж среди бела дня. Проследим это на ряде примеров.

Читателю наверняка знакомы проблемы с электрическими лампочками. В госторговле их не было около полугода, да и сейчас не в изобилии. Они продавались только в «свободной» торговле по бешеным спекулятивным ценам. Однако это результат не столько происков спекулянтов, сколько реального свертывания производства.

Лампочек не было потому, что не было вольфрама. А вольфрама не было потому, что все звенья технологической цепочки, где использовали вольфрам, «сидели на картотеке Гайдара». В итоге скопившиеся на обогатительных предприятиях запасы вольфрамного концентрата были проданы через различные СП за рубеж по цене 5—7 процентов от мировой. Обогатительные предприятия в результате «слезли с картотеки» расплатились с рудниками, но вольфрама наша промышленность не получила. Сколько же ушло за рубеж? По разным оценкам, от 65 до 90 процентов годового объема добычи вольфрама. Сидите без света, дорогие россияне, зато вам подкинут на цент с доллара выручки бижутерии и алкогольного пойла через коммерческие киоски.

Другой пример. В Мурманской области сосредоточено до 60 процентов мирового запаса флогопита. Эта слюда используется в электротехнике, пищевой промышленности, военно-промышленном комплексе. Не будет флогопита, и электромоторы не будут производиться заменителей ему нет. Интересны перспективы использования флогопита как идеального термоизолирующего материала. И вот ведущее объединение, осуществляющее добычу и первичную переработку этого сырья делится на ряд самостоятельных предприятий, которые тем не менее составляют единую неразрывную технологическую цепочку. Затем следует стандартный ход. Находят «слабое (на долларовые подачки) звено», приватизируют его, а затем преобразуют в СП, в котором вклад иностранного партнера... 30 тысяч долларов.

Так, за полтора «Мерседеса» в России можно получить контроль едва ли не над всей мировой электротехнической промышленностью. Сейчас в Забайкалье обнаружены уникальные запасы чистых кварцитов — сырья для электроники. Посмотрим, кто и за сколько «Мерседесов» получит контроль над мировой электроникой.

Вот такие стандартные, в общем схемы грабежа. Отметим что одним из важнейших звеньев этих схем является разрыв единых технологических цепочек. При этом часть верхних звеньев (глубокая переработка) просто разрушается, а другая часть берется под контроль, для чего достаточно овладеть полностью лишь одним звеном. Затем следует вывоз полуфабриката (рудного концентрата, например) за границу. Для общественного мнения все это представляется как «разукрупнение», «демонополизация» и тому подобное политическое словоблудие.

Существует еще несколько менее распространенных частных схем. Например богатейшие вновь открытые месторождения нефти не вводятся в эксплуатацию. Почему? Чаще всего называют экологические причины. Однако любую идею можно довести до абсурда, что и делается с помощью некомпетентных (зато материально заинтересованных) экспертов и обманутых энтузиастов. В данном случае при помощи экологических запретов разведанные месторождения не вводятся в оборот. Они «заказаны» для российских нефтегазовых объединений. И куда только девается экологическая принципиальность, когда на те же месторождения надо пустить АМОКО КОНАКО или «Бритиш петролеум». При этом говорят о неких «особых» западных технологиях. Да полно, господа. Намыть двухметровой толщины песчаную подушку и разместить на ней куст скважин наши нефтяники тоже могут. И мифы о западном «суперборудовании» тоже не более чем мифы. Не скупали бы западные посредники большую часть произведенного в России твердосплавного инструмента, если бы у самих он был лучше.

Кстати, 40 процентов себестоимости нефти составляют расходы на поиск и разведку. Предоставляя в ходе переговоров геологическую информацию западным партнерам почти бесплатно, российские представители делают им прямо-таки царские подарки. В отношении полезных ископаемых изложенная схема грабежа также достаточно распространена. Кратко она сводится к цепочке действий «придержать для своих — отдать иностранцам — подарить бесплатно (для России) геологическую информацию». Разумеется, не задаром для себя лично.

Нам кажется, что приведенных примеров уже достаточно для понимания процесса грабежа. Ну а его результаты мы все видим в нашем быту. Правда, есть и заинтересованная сторона. Это те 1,5 процента населения, которые имея доходы более 100 тысяч рублей в месяц на человека потребляют столько же сколько 45 процентов получающих до десяти тысяч. Эти-то полтора процента и организовали описанный грабеж.

Так давайте для начала не называть грабеж «экономической моделью», «демократией», «либерализмом». За такой либерализм в самых развитых демократических странах подобным «экономистам» не поздоровилось бы. Всем нам, рабочим и директорам, инженерам и врачам, учителям и предпринимателям, ученым крестьянам и военным, монархистам коммунистам, социалистам и демократам, всем, кто не входит в пресловутые полтора процента, надо объединиться, чтобы остановить грабеж. О дальнейшем доспорим потом.

Владимир РЕБРИКОВ, народный депутат России.

ЦЕНЫ МИНУВШЕЙ НЕДЕЛИ

Койко-день — 4 тысячи

С 29 июня по 6 июля стоимость продуктов питания увеличилась на 5,9 процента. Это достаточно ощутимо по сравнению с ростом цен в июне, тогда они повышались в среднем на 4.6 процента за неделю. В начале июля наиболее заметно подорожала овощная продукция — на 15,2 процента, водка — на 10,8 и хлебобулочные изделия — на 8.6 процента. Высокий темп роста цен на овощи происходит из-за увеличения в объеме продаж доли молодого картофеля. Поэтому стоимость картофеля выросла всего лишь за одну неделю в 3—10 раз в Москве, Туле, Смоленске, Твери, Курске.

Медленнее росли цены на жиры и масло, крупяные и макаронные изделия, муку — на 2—3 процента. Практически не изменилась стоимость яиц, риса, чая, сухого молока.

Средняя цена говядины стала 1210 рублей за килограмм, свинины — 1450, мяса птицы — 978. Но по отдельным городам разница в ценах оставалась очень большой. В Сыктывкаре говядина была (на 06.07.93) по 496 рублей, а во Владивостоке по 3560, колбаса вареная в Норильске — по 600 рублей, а в Якутске — по 2410, масло сливочное в Ульяновске — по 348, а в Южно-Сахалинске — по 2640 рублей. И так по всем продуктам питания. А по хлебу разрыв более чем двенадцатикратный.

За первую неделю июля практически во всех крупных городах резко «пошли в гору» цены на бензин для частных автомобилей — сразу на 26 процентов. Средняя по России стоимость достигла 86,9 рубля за литр. В Санкт-Петербурге, Рязани, Твери, Новосибирске, Омске цены возросли вдвое и перешли рубеж 100 рублей, а в Мурманске максимум 157 рублей. Самый дешевый бензин был в Норильске и Новом Уренгое — по 40—46 рублей за литр.

В разгаре сезон массового отдыха трудящихся. Многие проводят отпуска на своих садовых участках, но увеличивается прослойка людей, располагающих возможностью отдыхать на курортах и рядом с морем. А раз имеется обеспеченный спрос, то возрастает стоимость предложения. За последние две недели цены на путевки в санатории и дома отдыха увеличились почти в полтора раза. Стоимость так называемого койко-дня в санатории составила почти 4000 рублей. Дорожали и некоторые виды бытовых услуг, прямо или косвенно связанных с отдыхом людей. За последние две недели стоимость пошива в ателье женского платья возросла на 11 процентов, стирка и глажение белья — на 13, междугородного телефонного разговора — на 25 процентов.

Геннадий БОРЦОВ,
сотрудник
Госкомстата России.

КОНВЕРСИЯ

Кому самовары, а кому и «Калашниковы»

Сегодня многие мощные заводы из тех, о которых раньше шепотом говорили, мирно захирели. Перейдя на производство совковых лопат, они при этом норовят продавать их по цене танков, чтобы трудовому коллективу среднюю зарплату платить. А те же, кто перестал ждать у моря военных заказов и начал серьезную реконструкцию, столкнулись с бешеными ценами на оборудование.

Я с удовольствием побывала на одном из немногих предприятий, где успели вовремя. Это тульский завод «Штамп», где шесть лет назад началась конверсия. Об этом заводе в свое время анекдот ходил: про рабочего-несуна, который решил дома самовар собрать, но сколько ни выносил детали, все получался автомат Калашникова.

Ну автомат не автомат, а кое-какие детальки к нему имели место, была и посерьезней продукция — установка «Град», к примеру. Самовары, конечно, тоже делали, как не делать, все-таки колыбель русского самоварного производства, одна слава чего стоит. Но особо не увлекались. На 80 процентов «Штамп» работал на военный заказ.

Так было до 1989 года, когда производство оборонной продукции упало до 50 процентов. Дальше — больше, и в 1992 году выпуск ее практически прекратился. Но это не значит, что завод остановился. На 1 января 1992 года уровень производства достиг показателей 1988 года, а нынче планируют перекрыть их на 40 процентов. Какая же номенклатура пришла на смену? Газовые плиты, люстры, электрорадиаторы, порошковые огнетушители, газовые баллоны, нефтяные насосы и тому подобные нужные в мирной жизни вещи. Два тульских НИИ помогают идеями, разработками технологий и «ноу-хау». Прежнее спецоборудование используется на 10 процентов. Сгодились некоторые прессы. На 90 же процентов оборудование новое.

Упомянутый принцип ценообразования применять здесь не стали. Рентабельность не превышает 25 процентов. Как сказал генеральный директор Валентин Митин, такую задачу и поставило руководство: зарабатывать деньги не за счет взвинчивания цен, а за счет наращивания объема выпуска продукции и снижения ее себестоимости. Запустили в 1991 году газовые плиты, сделали 70 тысяч штук, а в следующем — уже 200 тысяч. Сейчас на этом участке непрерывный график. На зарплату установлен внутренний ограничитель — не более 18 процентов от объема производства. Сегодня «танцуют» от миллиарда рублей в месяц. Будет больше — вырастет и зарплата.

Самым же главным достижением директор считает то, что удалось не только сохранить рабочие места, но и увеличить их количество. В январе приняли 150 человек, в феврале — еще 70, до конца года намечено открыть еще 1000 рабочих мест. Для справки: в Тульской области около 8 тысяч безработных. На социальной сфере годы конверсии тоже отразились положительно — строится жилье, появились профилакторий, новая больница, подсобное хозяйство.

Валентин Михайлович не только завод возглавляет, но и Тульский союз директоров.

— Для себя мы раз и навсегда сделали выбор в пользу мирной продукции. Но для всех ли годится такое решение? Если Тульский оружейный завод производит автоматы Калашникова, известные во всем мире, какой смысл его перепрофилировать? Пусть сейчас страна сократила экспорт оружия. Место наших «калашниковых» занимают американские М-16. Не перестанут же в мире покупать оружие из-за того, что мы перестали его продавать. Наш рынок занимают Соединенные Штаты, только и всего, а Россия теряет большие деньги.

Митин считает: пора государству выдавать лицензии на продажу оружия.

А все-таки жаль: увеличился было на «Штампе» выпуск самоваров, а ныне опять стал уменьшаться. Спрос нынче упал. Из-за объективно высокой цены. На славе тульского самовара, к счастью, это не отразилось. Летом минувшего года в Мадриде он получил международный приз «За коммерческий престиж». Изображение почетной награды — изящной статуэтки — тут же было выбито на специальном самоваре. Так тут принято: случись какой юбилей или иное важное событие — тотчас на эту тему самовар. Много таких самоваров уже набралось.

Татьяна НОВИКОВА,
соб. корр.

Тула.

АО "БРиТ" предлагает:

оптовые партии мужской, женской и детской верхней одежды фирм:

"PEACH CLUB", "BEVERLEY DI", "ARCHIPELAGO", "CAP", "INDEX MEN", "MARC & SPENCER", "Mi Tony", "NEW FACE", "T.T.Co",

а также одежду и обувь других фирм

видео- и аудиоаппаратуру, бытовую технику фирм: "SHIVAKI", "GRUNDIG", "NOKIA" и т.д.

Оптовая и розничная продажа в торговом отделе АО "БРиТ" по адресу: Дмитровское шоссе, дом 29

Телефоны: 210-70-83, 210-37-46. Факс 210-70-83

При оптовых партиях на сумму от 5 млн руб. предоставляются скидки или премии наличными на сумму скидки

Приглашаем привлекательных юношей и девушек для работы продавцами

Вчера, сегодня, завтра

ЕЩЕ РАЗ ПОМОГЛИ «ДЕ БИРСУ»

САМАЯ КРУПНАЯ В МИРЕ КОРПОРАЦИЯ ПО ДОБЫЧЕ И ТОРГОВЛЕ АЛМАЗАМИ — ЮЖНОАФРИКАНСКАЯ КОМПАНИЯ «ДЕ БИРС» — СООБЩИЛА О РЕКОРДНОМ ЗА ПОСЛЕДНИЕ 105 ЛЕТ ПОЛУГОДОВОМ УРОВНЕ ПРОДАЖИ АЛМАЗОВ НА СУММУ, ПРЕВЫШАЮЩУЮ 2,5 МЛРД. ДОЛЛАРОВ.

Согласно сообщению компании, одним из факторов, способствующих успеху «Де Бирс», было установление квот сроком на 3 месяца на вывоз необработанных алмазов из России. Наш ущерб составил только за два месяца примерно 100 миллионов долларов Об этом, кстати, сообщила «Российская газета» 3 июля в статье «Бриллианты для диктатуры мирового капитала».

ЛЕДОКОЛ ОТПРАВИЛСЯ В ЖАРКИЕ СТРАНЫ

НЕ НА КРАЙНИЙ СЕВЕР, А В ЖАРКУЮ АВСТРАЛИЮ ВЗЯЛ КУРС ЛЕДОКОЛ «КАПИТАН ХЛЕБНИКОВ» ДАЛЬНЕВОСТОЧНОГО МОРСКОГО ПАРОХОДСТВА.

«В портах зеленого континента на борт ледокола поднимутся зарубежные туристы и отправятся в экзотическое путешествие к берегам Антарктиды, — сказал начальник отдела внешнеэкономических связей пароходства Игорь Никифоров.— Это уже второй туристический рейс ледокола, который из-за сокращения грузопотока на Крайний Север России оказался без дела».

Рис. Григория ДРОБОТУНА (г. Шахты).

ИСКЛЮЧИТЕЛЬНАЯ ЭКОНОМИЧЕСКАЯ ЗОНА — МОРСКАЯ

СОВЕТ НАЦИОНАЛЬНОСТЕЙ ВЕРХОВНОГО СОВЕТА РОССИИ ПРИНЯЛ В ПЕРВОМ ЧТЕНИИ ПРОЕКТ ЗАКОНА «ОБ ИСКЛЮЧИТЕЛЬНОЙ ЭКОНОМИЧЕСКОЙ ЗОНЕ РОССИЙСКОЙ ФЕДЕРАЦИИ».

Как сообщила на заседании заместитель председателя бюджетной комиссии парламента Ирина Рогачева, 200-мильная экономическая зона Российской Федерации составляет около 10 млн. квадратных километров, и ее годовой ресурс равен примерно 4,5 миллиона тонн рыбы. Эту зону охраняют лишь 15 судов рыбохраны. Между тем, к примеру, в Японии, экономическая зона которой составляет 3 миллиона 610 тысяч квадратных километров, ее охраняют 522 корабля, 24 самолета и 42 вертолета.

(По материалам РИА «Новости» и «Интерфакс»).

ВНЕШНЯЯ ТОРГОВЛЯ

В 1993 году Россия планирует закупить за рубежом на 10 миллионов тонн зерна меньше, чем в прошлом, всего 16 миллионов тонн, заявил российский премьер Виктор Черномырдин в парламенте.

«Но скорее всего мы закупим 14 миллионов»,— предположил он. А если соберем урожай, который зреет на полях страны, то в следующем году закупки составят всего 5—6 миллионов тонн. По словам В. Черномырдина, в 1994 году правительство планирует полностью отказаться от импорта молока и мяса.

Правительство России одобрило проекты соглашений между Москвой и Вашингтоном о поставках сельхозпродукции, которую предполагается закупить в счет американского кредита в 700 миллионов долларов.

Проекты соглашений обсуждались в ходе недавних визитов в США ряда российских официальных лиц. Общая стоимость американских товарных поставок по четырем соглашениям составляет 500 миллионов долларов. Около 200 миллионов долларов зарезервировано на оплату фрахта. Эксперты МВЭС отмечают, что впервые в истории российско-американских отношений Россия получила льготные кредиты на 15 лет. Первые 7 лет платежи не производятся, однако ставка кредита за этот период начисляется в размере 3 процентов, в последующем ставка увеличивается до 4 процентов в год.

Москва и Гавана провели первый раунд межправительственных переговоров, на котором обсудили поставки в Россию кубинского сахара в обмен на российскую нефть.

Куба выступила с просьбой предоставить ей на 1993 год кредит в размере 750 миллионов долларов, из которых 350 миллионов будут покрыты поставками сахара. Кубинские представители пообещали, что в перспективе сумеют полностью обеспечить кредит поставками продукции. В соответствии с предварительной договоренностью, на Кубу в 1993 году будет поставлено 1,6 миллиона тонн нефти.

СП — экспортеры российской нефти восстанавливают нормальный ритм работы.

Как известно, выполняя решение ряда правительственных ведомств, российская трубопроводная компания «Транснефть» приостановила в июне этого года транспортировку нефти на экспорт от большинства СП. В знак протеста они объявили о намерении обратиться с иском в российский суд и к правительствам стран, откуда происходят иностранные партнеры по СП. В июне от СП было принято и прокачано за пределы России 300 тысяч тонн нефти. В составленный «Транснефтью» на июль график прокачки нефти включены все 28 СП, которые подали экспортные заявки на этот месяц. Всего в нефтегазовой промышленности России насчитывается около 40 СП.

(По материалам «Интерфакс»).

КРЕСТЬЯНСКИЙ ВОПРОС

Реформы в России и СНГ

В 1992 году все колхозы и совхозы России должны были пройти перерегистрацию, избрав одну из новых организационно - правовых форм (акционерное общество, товарищество с ограниченной ответственностью, кооператив, ассоциация крестьянских хозяйств) или сохранив свой прежний статус. Перерегистрация была не чем иным, как попыткой быстрого и крупномасштабного разгосударствления сельского хозяйства и перехода к другим формам его организации, то есть структурной реформой. Сегодня можно подвести ее первые итоги.

В России существенно сократилась доля колхозно-совхозного сектора, но он по-прежнему велик.

К началу 1993 года перерегистрацию прошли 19,9 тыс. колхозов и совхозов России, или три четверти от их общего числа. Коллективы 7 тыс. хозяйств проголосовали за сохранение прежнего статуса своих хозяйств. Таким образом, колхозно-совхозный сектор сегодня включает около половины (50,4 процента) всех хозяйств России (объединяя не прошедших перерегистрацию и тех, что приняли решение о сохранении своего статуса).

Немногим менее половины (49,6 процента) общего числа сельскохозяйственных предприятий изменили свою организационно - правовую форму. Из них 8,6 тысячи преобразованы в товарищества с ограниченной ответственностью, 1,7 тыс. — в сельскохозяйственные кооперативы, 300 — в акционерные общества открытого типа. Кроме того, возникло около 700 ассоциаций крестьянских хозяйств. Смена организационно-правовой формы предполагает решение по крайней мере двух важнейших задач: проведение раздела имущества бывшего колхоза или совхоза между членами этого хозяйства и выбор правовой формы закрепления земли (собственность, бессрочное пользование аренда). Оба эти процесса связаны с коренным изменением мотивации к труду и прав сельскохозяйственных производителей.

В 1992 году в России были образованы 134 тыс. крестьянских хозяйств и 5 тыс. распались.

Крестьянские (фермерские) хозяйства — наиболее динамично растущая группа сельскохозяйственных предприятий. 1992 год стал в России годом фермерского бума. К началу февраля 1993 года их число достигло 200 тыс. Вместе с тем в минувшем году 5 тыс. ферм прекратили свое существование. Наиболее серьезными препятствиями для развития фермерского уклада являются недостаточные размеры и низкое качество выделяемых земель, дефицит финансовых средств, слабое развитие производственной и социальной инфраструктуры, отсутствие у фермеров достаточного опыта и профессиональной подготовки.

Несмотря на быстрый рост числа крестьянских хозяйств, их роль в товарном производстве пока весьма незначительна.

Крестьянские хозяйства России занимают более 3 процентов сельскохозяйственных угодий, на их долю приходится 6 процентов продаж зерна (1600 тыс. т); 0,8 процента — скота и птицы (100 тыс. т); 0,5 процента — молока (130 тыс. т); 0,8 процента — картофеля (20 тыс. т); 1 процент — овощей (26 тыс. т), однако реальное значение фермерского уклада эти данные, конечно же, не отражают. Фермерство — это среда независимых сельскохозяйственных предпринимателей.

В целом в странах СНГ в 1992 году число крестьянских хозяйств увеличилось более чем в два раза, достигнув 467 тыс.; занимаемая ими площадь возросла почти в 4 раза.

В минувшем году фермерский сектор активно развивался не только в России, но и в других государствах Содружества. На их долю приходится 12,5 млн. га сельскохозяйственных угодий. Лидером по числу с этим стала Армения, где практически вся аграрная структура представлена такими хозяйствами, тогда как в Таджикистане зарегистрировано всего четыре крестьянских хозяйства.

Крестьянские (фермерские) хозяйства в государствах Содружества

	Число хозяйств, тыс.		Площадь земельных угодий, тыс. га	
	на 1.01.92	*на 1.01.93*	*на 1.01.92*	*на 1.01.93*
СНГ	225,9	466,9	3,3 млн	12,5 млн
Россия	49,0	183,7*	2,1 млн	7,8 млн
Украина	2,1	14,4	39,7	294,0
Казахстан	3,3	8,5**	0,8 млн	3,5 млн**
Беларусь	0,7	2,0**	15,3	37,6**
Узбекистан	1,9	5,9	13,7	45,1
Азербайджан	0,1	0,2**	4,4	7,8**
Молдова	5 хозяйств	0,5	0,0	1,4**
Кыргызстан	4,1	8,6	103,1	374,8
Туркменистан	0,1	0,1	1,1	1,1
Таджикистан	4 хозяйства	4 хозяйства	0,1	0,1
Армения	164,5	243,0***	209,3	408,8***

* *На 1 февраля 1993 г. - 200 тыс.*
** *На 1 октября 1992 г.*
*** *На 1 декабря 1992 г.*

Андрей СИЗОВ, руководитель экспертно-консультационного центра "СовЭкон";
Ольга МЕЛЮХИНА, эксперт.

СОЦИАЛЬНАЯ ЗАЩИТА

СПРАВЕДЛИВОСТЬ — В НЕРАВЕНСТВЕ

Что ни город — то норов. Смысл этой поговорки держат в своей голове специалисты и работники министерств и ведомств, кто включается в разработку государственных программ социального развития и социальной защиты населения. И не только потому, что весьма различны местные особенности. Но и потому, что сегодня существует слишком большая дифференциация уровней развития социальной сферы по территориям России.

Вот несколько цифр. К началу экономической реформы разрыв между более благополучными в этом плане регионами и отстающими по обеспеченности населения жильем, магазинами, больничными койками достигал 1,5—2 раза, врачами — 2—2,5 раза, общеобразовательными школами и детскими дошкольными учреждениями — 3—4 раза. Районы Сибири и Дальнего Востока практически по всем показателям уступали европейской части России. Не в лучшем положении оказался и ряд республик Северного Кавказа. Оттого, скажем, детская смертность в Читинской области, в Туве, Бурятии, Калмыкии, Чечено-Ингушетии, Дагестане в 2—3 раза превышала среднероссийские данные.

Еще одна сторона дела — показатели доходов и потребления населения. Здесь, напротив, в лидерах оказались Камчатская, Магаданская, Тюменская области, Республика Саха (Якутия). А в «задних» — те же республики Северного Кавказа. Соотношение между первыми и вторыми было 1 : 3,5.

Откуда взялась такая дифференциация? Еще недавно практически три четверти капвложений в жилищное и социально-культурное строительство делились между министерствами и ведомствами, которые затем распределяли их в соответствии со своими интересами. В итоге большая часть ассигнований оседала не в районах нового промышленного освоения, а в обжитых местах, располагающих достаточной инфраструктурой и крепкой строительной базой, т. е. по преимуществу в европейской части России. Относительно же географии высоких доходов надо не забывать систему районного регулирования оплаты труда (те самые районные коэффициенты, северные надбавки и т. п.). Хотя более весомые доходы «северян» не способствовали стабилизации населения: реализовать на месте их практически было невозможно. Так что, напротив, в ряде случаев люди мигрировали в более благоприятные для жизни регионы.

Вот в таких весьма неравных стартовых условиях оказались к началу реформы территории России. И она, к сожалению, не только не способствовала выравниванию ситуации, но, наоборот, еще более ее осложнила. Правда, социальная сфера оказалась беспризорной практически повсеместно. В минувшем году, например, существенно сократили сооружение жилья Новгородская, Ленинградская, Ивановская, Магаданская, Камчатская области, республики Тува, Дагестан, Кабардино-Балкария; прекратили строительство школ в республиках Карачаево-Черкесия, Северная Осетия, Карелия, в Магаданской области; не увеличилось число больничных коек в Вологодской, Орловской, Пензенской, Томской и Камчатской областях.

По-разному в регионах сказалась либерализация цен. Скажем, к ноябрю прошлого года потребительские цены возросли в Тверской, Иркутской, Вологодской областях и Красноярском крае в 15—20 раз, а в Магаданской и Камчатской областях — более чем в 40 раз при среднем по России — в 26 раз.

Не стану приводить другие факты, не в их количестве дело. Суть же в том, что дифференциация регионов в уровне благосостояния населения и развития социальной сферы усиливается. Как результат — существенное ухудшение демографической ситуации, криминогенной обстановки, рост социальной напряженности.

В минувшем году в 43 регионах страны, где проживают две трети россиян, начался процесс депопуляции населения — умерло граждан больше, чем родилось. И в целом за год сократилось население на всех территориях северного и дальневосточного регионов, значительной части Северо-Западного, Центрального, Западно- и Восточно-Сибирского районов, а также в Калмыкии, Северной Осетии, Чечне, Ингушетии. При этом в Сибири, на Севере и Дальнем Востоке положение осложнилось тем, что к естественной убыли жителей прибавился нарастающий их отток в другие регионы. К примеру, Тюменскую область покинули 50 тысяч человек, Магаданскую — 38 тысяч.

Если же к этому добавить такие факторы, как крайнее ухудшение криминогенной обстановки в ряде территорий, нарастание межнациональных конфликтов и прочие малоприятные вещи, то получится хоть и приблизительная, но достаточно впечатляющая безотрадная картина. И вывод ясен. Надо немедленно, используя все возможности государства, разворачивать целенаправленную, продуманную, комплексную работу по устранению диспропорций. Основой которой, повторяю, должны стать специальные государственные программы.

Но с чего начинать, где те критерии, ориентируясь на которые можно разрабатывать эти программы? Мне думается, что таким фундаментом должна стать классификация регионов по их сегодняшнему реальному состоянию. Предлагаю пять основных их типов.

Регионы социального бедствия. Имеются в виду те территории, которые пострадали от промышленных и экологических катастроф, стихийных бедствий, межнациональных конфликтов и других чрезвычайных ситуаций.

Следующая группа — регионы экологического кризиса. Здесь возможно объединить те районы, где хозяйственная или иная деятельность привела к устойчивым отрицательным изменениям окружающей среды, несущим угрозу здоровью людей.

К третьему типу я бы отнес регионы застойной бедности. Их характерные признаки: слабый экономический потенциал, низкий уровень жизни, деформированная половозрастная и квалификационная структура, рассредоточенность населения.

Регионы социальной напряженности представляют зоны с преимущественным размещением крупных оборонных или добывающих предприятий. Здесь велик удельный вес монопрофильных городов. Оттого сокращение или перепрофилирование производства несет в себе угрозу массовой безработицы, оттока квалифицированных кадров, ухудшение криминогенной обстановки.

Наконец, последняя группа — регионы относительного социального благополучия. Из предлагаемого названия понятно, что для них характерны отсутствие острых социальных противоречий, более низкие темпы снижения уровня жизни, высокая степень адаптации населения к рыночным отношениям.

Конечно, возможны иные принципы группировки территорий, главное, что без этого невозможна последующая работа над программами. Следующий же этап наиболее сложный. Поскольку предполагает разную степень поддержки государством разных типов регионов. Причем надо будет учитывать и тот самый «норов», т. е. внутренние возможности каждого из них изменить свой социальный статус, обеспечить населению приемлемый уровень материального положения.

Ясно, что в принципе любой регион может жить за счет своих собственных природных, экономических и трудовых ресурсов, так же, как живут все суверенные государства в любой части мира. Но известно и то, насколько разнятся высокоразвитые и развивающиеся страны по уровню благосостояния населения.

Здесь, пожалуй, уместна такая аналогия. Предоставляя активному населению условия для хозяйственной деятельности, возможности трудом и предприимчивостью обеспечить благосостояние своей семьи, общество в то же время берет на себя (полностью или частично) заботу о тех группах, которые не могут самостоятельно решать эти проблемы, — инвалидах, многодетных семьях и т. д.

Понятно, специфика и сложность региональной политики многообразны. К примеру, в отличие от предприятий они не могут быть объявлены банкротами и ликвидированы. Поэтому в отношении регионов должны быть использованы как экономические рычаги (дифференцированные размеры отчислений в федеральный бюджет и федеральный фонд социального развития), так и прямая поддержка со стороны центральных органов (инвестиции, дотации и т. д.).

В программах необходимо также четко определить направления использования средств федерального бюджета и сроки оказания помощи.

Герман МИЛЬНЕР,
доктор
экономических наук.
профессор.

Льготы избранным или тем, кто везет

Постановление правительства РФ № 467 о мерах по повышению роли банков, содержащее ряд пунктов о специальных льготах Промстройбанку, вызвало критическую реакцию в прессе и банковских кругах.

Основная льгота Промстройбанку — десятилетний кредит в 15 миллиардов рублей под 20 процентов годовых. Если остроумовам и нравится именовать постановление «подписанным в бане», то внимательное изучение процедуры его появления на свет показывает нечто прямо противоположное. Оно готовилось около трех месяцев, прошло экспертизу Государственного правового управления Президента, одобрено вице-премьером Б. Федоровым и председателем Центробанка В. Геращенко. Не последовало возражений и со стороны парламента.

Фактически мы имеем прецедент согласия между Верховным Советом и правительством, который можно расценить как конкретный шаг к реальной структурной перестройке. Ее государственным проводником на нормальных коммерческих условиях и будет Промстройбанк.

Почему именно этот банк? Ответ очевиден: наличие богатого опыта в финансировании промышленности. Тем более что де-факто банк уже более года является правительственным агентом по финансированию конверсионных и инвестиционных программ. В 1992 году им были размещены почти 74 миллиарда государственных инвестиций на эти цели. Практически ни один проект не был принят сразу — почти половина была значительно переработана. А 10 процентов отвергнуто из-за неэффективности. При этом финансовую ответственность за возврат средств Промстройбанк взял на себя сам. Была проведена гигантская работа, за которую больше никто не хотел браться за три процента банковской маржи, которая едва-едва покрывала затраты.

Несомненно весомым аргументом оказался и тот факт, что Промстройбанк не замешан ни в одном из многочисленных прошлогодних банковских скандалов — ни с авизовками, ни с чеками «Россия», ни с невыясненными суммами и т. д.

Что касается большинства коммерческих банков, то они избалованы операциями по кредитованию товарных поставок коммерческих структур по схеме «купи-продай», а также валютными операциями, которые в условиях стабильной инфляции абсолютно беспроигрышны. До госпрограмм ли тут?

Александр ВЕЛИЧЕНКОВ.

Сообщение Госкомстата Российской Федерации

Индекс потребительских цен в целом по Российской Федерации в 1 полугодии 1993 года (июнь по отношению к декабрю 1992 года) составил 344,1%. За II квартал с. г. (июнь по отношению к марту) индекс потребительских цен составил 178,4%, в том числе к предыдущему месяцу: в апреле — 124,7%, мае — 119,3%, июне — 119.9%.

Индекс потребительских цен рассчитан в строгом соответствии с Законом Российской Федерации «Об индексации денежных доходов и сбережений граждан в РСФСР» от 24 октября 1991 года.

Госкомстат
Российской Федерации.

Решение жесткое, но необходимое

12 июля на очередном заседании 16-й сессии Моссовета было принято решение признать неудовлетворительным исполнение бюджета за 1992 год. Сессия выразила недоверие Юрию Коростелеву — министру правительства Москвы, руководителю департамента финансов и потребовала освободить его от должности.

Председателю Моссовета поручено направить в суд документы для привлечения к административной ответственности за невыполнение решений Моссовета по московскому бюджету высших должностных лиц городской администрации—Юрия Лужкова, Константина Буравлева, Юрия Коростелева и Иосифа Орджоникидзе. Аналогичное поручение дано и в связи с исками о возврате в бюджет Москвы незаконно выделенных предприятиям, учреждениям и организациям бюджетных средств.

Сессия предложила Генеральному прокурору России провести расследование коммерческой деятельности городской администрации, в том числе департамента строительства и департамента муниципального жилья, по фактам, изложенным в выступлении депутатов в ходе обсуждения вопроса.

Михаил ЧЕРНЫШЕВ.

УКАЗ
Президента Российской Федерации

О мерах по государственной поддержке реконструкции Орско-Халиловского металлургического комбината

В целях проведения реконструкции сталеплавильного и прокатного производств и учитывая положительное заключение Валютно-экономической комиссии Правительства Российской Федерации, **постановляю:**

1. Освободить Орско-Халиловский металлургический комбинат в период с 1 июля 1993 г. до 31 декабря 1997 г. от обязательной продажи части валютной выручки от экспорта продукции в объемах согласно приложению при условии направления высвобождаемых валютных средств на проведение реконструкции сталеплавильного и прокатного производств комбината.

2. Предоставить Орско-Халиловскому металлургическому комбинату отсрочку по уплате экспортных пошлин за продукцию в объемах, предусмотренных в приложении к настоящему Указу, и импортных пошлин за оборудование, закупаемое для проведения реконструкции сталеплавильного и прокатного производств, с последующим погашением образовавшейся задолженности в установленном порядке в 2000—2003 годах ежегодно равными долями.

3. Министерству экономики Российской Федерации при определении объемов поставок продукции Орско-Халиловского металлургического комбината для федеральных государственных нужд и Министерству внешних экономических связей Российской Федерации при осуществлении функций государственного заказчика по обеспечению указанных поставок предусмотреть по согласованию с комбинатом экспортные поставки в 1994—2003 годах 100 тыс. тонн металлопродукции ежегодно в порядке, предусмотренном распоряжением Президента Российской Федерации от 7 августа 1992 г. № 423-рп «О дополнительных мерах по стимулированию экспортных поставок», и на условиях, согласованных с Министерством финансов Российской Федерации.

4. Контроль за целевым использованием валютных средств в соответствии с настоящим Указом возложить на Комитет Российской Федерации по металлургии и Министерство финансов Российской Федерации.

5. Настоящий Указ вступает в силу с момента его подписания.

Президент Российской Федерации
Б. ЕЛЬЦИН

Москва, Кремль
30 июня 1993 года
№ 1010

Перечень продукции Орско-Халиловского металлургического комбината, поставляемой на экспорт в 1993—1997 годах

Наименование продукции	Объем (тыс. тонн ежегодно)
Чугун	400
Прокат черных металлов	700
Сульфат аммония	20
Бензол	20
Смола каменноугольная	20

УКАЗ
Президента Российской Федерации

Об особенностях акционирования и приватизации Российского государственного концерна по производству цветных и драгоценных металлов «Норильский никель»

В целях улучшения работы расположенных в экстремальных природно-климатических условиях Крайнего Севера предприятий Российского государственного концерна по производству цветных и драгоценных металлов «Норильский никель» (концерн «Норильский никель»), стабильного обеспечения народного хозяйства никелем, медью и металлами платиновой группы, а также повышения эффективности экспорта этой металлопродукции **постановляю:**

1. Согласиться с предложениями трудовых коллективов предприятий концерна «Норильский никель» и Государственного комитета Российской Федерации по управлению государственным имуществом о преобразовании концерна «Норильский никель» с входящими в его состав предприятиями (согласно приложению) в акционерное общество открытого типа с последующей его приватизацией.

При акционировании концерна «Норильский никель» как единого хозяйственного и имущественного комплекса обеспечить сохранение права на переработку руд драгоценных металлов, а также технологической целостности и хозяйственной самостоятельности предприятий концерна.

2. Государственному комитету Российской Федерации по управлению государственным имуществом:

провести преобразование концерна «Норильский никель» и входящих в его состав предприятий в Российское акционерное общество по производству цветных и драгоценных металлов «Норильский никель» (РАО «Норильский никель») в соответствии с законодательством Российской Федерации;

при формировании уставного капитала РАО «Норильский никель» учитывать стоимость имущества находящихся на балансе концерна «Норильский никель» объектов социально-культурной сферы и других объектов по обслуживанию работников предприятий концерна «Норильский никель» (за исключением жилищного фонда и объектов, не подлежащих приватизации) с обязательным сохранением их профиля;

предусмотреть в уставе РАО «Норильский никель» особенности его функционирования, связанные с его значением в российской экономике;

утвердить комиссию по приватизации РАО «Норильский никель»;

предусмотреть преобразование предприятий концерна «Норильский никель» в дочерние акционерные общества РАО «Норильский никель».

Установить, что льготы работникам (членам трудовых коллективов, приравненным к ним лицам, а также администрации) предоставляются на равных условиях за счет акций РАО «Норильский никель». При расчете льгот указанным лицам исходить из минимального размера оплаты труда, установленного в Российской Федерации, с учетом существующих районных коэффициентов к заработной плате и льгот за работу в районах Крайнего Севера.

В пределах пакета акций, приобретаемых на льготных условиях работниками РАО «Норильский никель», с их согласия предоставлять право на участие в закрытой подписке коренному населению Таймырского автономного округа.

3. Закрепить в установленном порядке в федеральной собственности Российской Федерации не менее 51 процента голосующих акций РАО «Норильский никель».

4. Совету Министров — Правительству Российской Федерации сформировать совет директоров РАО «Норильский никель», включив в его состав представителей органов государственного управления.

Установить, что вышеуказанные представители осуществляют голосование по принадлежащим государству акциям РАО «Норильский никель» в порядке, определяемом Советом Министров — Правительством Российской Федерации.

До формирования совета директоров РАО «Норильский никель» функции управления его деятельностью выполняются правлением концерна «Норильский никель» под контролем Совета Министров — Правительства Российской Федерации.

5. Совету Министров — Правительству Российской Федерации установить норматив средств, оставляемых в распоряжении РАО «Норильский никель» и полученных за счет дивидендов по акциям, находящимся в федеральной собственности. Указанные средства направлять на содержание и развитие объектов социальной сферы РАО «Норильский никель».

Президент Российской Федерации
Б. ЕЛЬЦИН

Москва, Кремль
30 июня 1993 года
№ 1017

Перечень предприятий, входящих в состав Российского государственного концерна по производству цветных и драгоценных металлов «Норильский никель»

Норильский горно-металлургический комбинат имени А. П. Завенягина, г. Норильск Красноярского края
Комбинат «Североникель», г. Мончегорск Мурманской области
Комбинат «Печенганикель», г. Заполярный Мурманской области
Красноярский завод по производству цветных металлов, г. Красноярск
Оленегорский механический завод, г. Оленегорск Мурманской области
Институт «Гипроникель», г. Санкт-Петербург.

УКАЗ
Президента Российской Федерации

Об использовании валютной выручки от экспорта продукции Российского государственного концерна по производству цветных и драгоценных металлов «Норильский никель»

В целях обеспечения решения производственных, социальных и экологических задач в Норильском промышленном районе **постановляю:**

1. Освободить Российский государственный концерн по производству цветных и драгоценных металлов «Норильский никель» от обязательной продажи 50 процентов валютной выручки от экспорта 200 тыс. тонн серы и 20 тыс. тонн файнштейна при условии направления высвобождаемых валютных средств на закупку материалов, оборудования, запасных частей к оборудованию и социально значимых товаров критического импорта.

2. Освободить в установленном порядке указанные в пункте 1 поставки серы и файнштейна от обложения экспортными пошлинами после экспертизы Министерства внешних экономических связей Российской Федерации.

3. Контроль за выполнением настоящего Указа возложить на Министерство внешних экономических связей Российской Федерации и Министерство финансов Российской Федерации.

4. Настоящий Указ вступает в силу с момента подписания.

Президент Российской Федерации
Б. ЕЛЬЦИН

Москва, Кремль
30 июня 1993 года
№ 1018

УКАЗ
Президента Российской Федерации

О мерах по завершению технического перевооружения сортопрокатного производства металлургического завода имени А. К. Серова

В целях увеличения производства и повышения качества металлопродукции для нефтедобывающей, автомобильной и других отраслей народного хозяйства, а также улучшения экологической обстановки в г. Серове Свердловской области **постановляю:**

1. Принять предложение металлургического завода имени А. К. Серова, Комитета Российской Федерации по металлургии и администрации Свердловской области о завершении в 1993—1995 годах реконструкции сортопрокатного цеха этого завода по ранее заключенным с иностранными фирмами контрактам.

2. Учитывая положительное заключение Валютно-экономической комиссии Правительства Российской Федерации:

освободить металлургический завод имени А. К. Серова с 1 июля 1993 г. по 31 декабря 1998 г. от обязательной продажи части валютной выручки от экспорта 16,7 тыс. тонн чугуна в год и 75 тыс. тонн проката черных металлов в год при условии направления высвобождаемых валютных средств для проведения расчетов за приобретенное за рубежом оборудование прокатного стана «350» сортопрокатного цеха и услуги иностранных фирм по проведению проектных, монтажных и пусконаладочных работ;

предоставить металлургическому заводу имени А. К. Серова отсрочку от уплаты таможенных пошлин при проведении внешнеторговых операций, предусмотренных в настоящем Указе, с возвратом в федеральный бюджет причитающихся к уплате сумм пошлин в 1996—1999 годах равными долями с соответствующей их индексацией по официальному курсу рубля на момент уплаты.

3. Комитету Российской Федерации по металлургии и Министерству финансов Российской Федерации осуществлять контроль за целевым использованием валютных средств, предназначенных для выполнения работ в соответствии с настоящим Указом.

Президент Российской Федерации
Б. ЕЛЬЦИН

Москва, Кремль
30 июня 1993 года
№ 1019

УКАЗ
Президента Российской Федерации

О создании спутниковой телекоммуникационной системы связи

В целях создания спутниковой телекоммуникационной системы связи для удовлетворения потребностей населения, государственных и коммерческих структур Российской Федерации и расширения их доступа к общемировым информационным ресурсам за счет конверсии отечественных информационных космических систем **постановляю:**

1. Одобрить предложения Центрального научно-производственного объединения «Комета» по реализации им в качестве головной организации совместно с заинтересованными государственными предприятиями Российской Федерации, российскими и зарубежными коммерческими структурами, осуществляющими инвестирование, проекта спутниковой телекоммуникационной системы связи (далее именуется СТСС).

2. Считать необходимым направить работы по созданию СТСС в первую очередь на развитие систем связи европейской части Российской Федерации, регионов Сибири и Дальнего Востока, городов Москвы и Санкт-Петербурга.

3. Совету Министров—Правительству Российской Федерации оказывать Центральному научно-производственному объединению «Комета» содействие в реализации проекта СТСС, в том числе в размещении ее наземных средств на территориях объектов, высвобождаемых в связи с сокращением вооружений и конверсией.

Министерству обороны Российской Федерации предоставить на договорной основе технические средства запуска и управления спутников СТСС без понижения боевых характеристик оборонных систем.

Президент Российской Федерации
Б. ЕЛЬЦИН

Москва, Кремль
7 июля 1993 года
№ 1020

УКАЗ
Президента Российской Федерации

О мерах государственной поддержки производственного объединения «Москвич»

В целях завершения реконструкции производственного объединения «Москвич» и обеспечения высокого технического уровня выпускаемых объединением легковых автомобилей **постановляю:**

1. Разрешить производственному объединению «Москвич» на период погашения валютного кредита Внешэкономбанка, предоставленного по кредитному соглашению от 2 сентября 1988 г. № 1203/192, а также расчетов с Республиканским бюджетом Российской Федерации по этому кредиту оставлять в своем распоряжении всю валютную выручку от экспорта продукции для погашения кредита и закупки за рубежом комплектующих изделий для производства автомобилей.

2. Контроль за выполнением настоящего Указа возложить на Комитет Российской Федерации по машиностроению.

Президент Российской Федерации
Б. ЕЛЬЦИН

Москва, Кремль
7 июля 1993 года
№ 1028

ПОСТАНОВЛЕНИЕ
Верховного Совета Российской Федерации

О государственных кредитах правительствам государств — бывших республик Союза ССР

В целях упорядочения предоставления государственных кредитов в валюте Российской Федерации правительствам государств — бывших республик Союза ССР и более эффективного их использования Верховный Совет Российской Федерации **постановляет:**

1. Установить, что государственные кредиты предоставляются Советом Министров — Правительством Российской Федерации правительствам государств—бывших республик Союза ССР в соответствии с двусторонними межправительственными соглашениями за счет и в пределах средств, выделяемых на эти цели в республиканском бюджете Российской Федерации.

2. Совету Министров — Правительству Российской Федерации:

установить порядок выдачи, погашения и условия обслуживания государственных кредитов;

предусматривать в проектах республиканского бюджета Российской Федерации (включая 1993 год) общий предельный размер ассигнований для предоставления государственных кредитов правительствам государств — бывших республик Союза ССР и соответствующие расходы по их обслуживанию.

3. Установить, что с 1 июля 1993 года прекращается предоставление технических (платежных) кредитов правительствам и центральным (национальным) банкам государств — бывших республик Союза ССР.

4. Совету Министров — Правительству Российской Федерации совместно с Центральным банком Российской Федерации:

провести в месячный срок переговоры с правительствами и центральными (национальными) банками государств — бывших республик Союза ССР о переоформлении задолженностей по предоставленным в 1992—1993 годах техническим (платежным) кредитам в государственные долги этих государств Российской Федерации;

провести переговоры с заинтересованными государствами о предоставлении им государственных кредитов в 1993 году, имея в виду, что эти кредиты могут предоставляться только после указанного переоформления этими государствами всех сумм задолженностей по техническим (платежным) кредитам, полученным ими от Российской Федерации в 1992—1993 годах;

при проведении переговоров руководствоваться тем, что суммы непогашенных государственных кредитов, предоставленных правительствам государств — бывших республик Союза ССР, индексируются в соответствии с изменением курса рубля по отношению к доллару США по текущему курсу Центрального банка Российской Федерации. Погашению подлежит индексированная сумма государственного кредита.

5. Принять предложение Совета Министров — Правительства Российской Федерации и Центрального банка Российской Федерации об отнесении ассигнований из республиканского бюджета Российской Федерации для предоставления указанных государственных кредитов на государственный внутренний долг Российской Федерации и соответствующем увеличении в установленном порядке верхнего предела государственного внутреннего долга Российской Федерации на 2,3 трлн. рублей.

Рекомендовать Центральному банку Российской Федерации оформить задолженность в пределах указанной суммы государственного внутреннего долга на срок до 2000 года с погашением с 1995 года ежегодно равными долями без начисления процентов.

6. Совету Министров — Правительству Российской Федерации внести до 1 июля 1993 года предложения о размере ассигнований из республиканского бюджета Российской Федерации для предоставления государственных кредитов правительствам государств — бывших республик Союза ССР в 1993 году.

Впредь до утверждения Верховным Советом Российской Федерации при уточнении республиканского бюджета на 1993 год предельного размера ассигнований для предоставления государственных кредитов разрешить Совету Министров — Правительству Российской Федерации предоставлять государственные кредиты правительствам государств —бывших республик Союза ССР в пределах общей суммы до 800 млрд. рублей за счет соответствующего увеличения расходов республиканского бюджета Российской Федерации.

7. Совету Министров — Правительству Российской Федерации по согласованию с Центральным банком Российской Федерации внести предложения в Верховный Совет Российской Федерации об условиях обслуживания части государственного внутреннего долга Российской Федерации, связанной с предоставлением государственных кредитов правительствам государств—бывших республик Союза ССР в 1993 году.

8. Установить, что погашение государственного кредита в соответствии с соглашением может производиться поставками товаров, в иной имущественной форме возврата долга (передачей собственности, пакета акций ключевых производственных объектов), платежами в рублях или свободно конвертируемой валюте.

9. Предоставить Центральному банку Российской Федерации право передавать в распоряжение правительств и центральных (национальных) банков государств, сохранивших рубль в качестве законного платежного средства, рублевую наличность денежными купюрами образца 1961—1993 годов (государственными казначейскими билетами СССР и билетами Госбанка СССР, а также банковскими билетами Центрального банка Российской Федерации) при условии подписания соответствующих межправительственных и межбанковских соглашений, предусматривающих для государств, с которыми заключены соглашения о порядке и условиях использования на их территориях валюты Российской Федерации в качестве законного платежного средства, безусловный возврат денежной наличности Центральному банку Российской Федерации в случае введения этими государствами национальных валют и (или) при изъятии соответствующих купюр из обращения.

Рекомендовать Совету Министров — Правительству Российской Федерации рассмотреть вопрос о необходимости формирования валютных резервов за счет отчислений государств, подписавших указанные соглашения, для обеспечения изъятия этой рублевой наличности.

Для государств, не заключивших такие соглашения, выделение рублевой наличности может производиться за счет и в пределах сумм государственного кредита, предоставляемого правительствам этих государств. Сумма передаваемой денежной наличности в совокупности не может превышать 25 процентов от общей суммы денежной эмиссии Центрального банка Российской Федерации.

10. Центральному банку Российской Федерации регулярно осуществлять котировку по отношению к рублю валюте Российской Федерации, национальных валют государств — бывших республик Союза ССР, с которыми не заключены соглашения о порядке и условиях использования на их территориях валюты Российской Федерации в качестве законного платежного средства, с систематическим опубликованием этой информации в печати.

11. Совету Министров — Правительству Российской Федерации и Комиссии Совета Республики Верховного Совета Российской Федерации по бюджету, планам, налогам и ценам при уточнении в соответствии с постановлением Верховного Совета Российской Федерации от 14 мая 1993 года «О введении в действие Закона Российской Федерации «О республиканском бюджете Российской Федерации на 1993 год» показателей республиканского бюджета Российской Федерации на 1993 год предусмотреть увеличение предельной суммы дефицита республиканского бюджета Российской Федерации и верхнего предела государственного внутреннего долга Российской Федерации в соответствии с настоящим постановлением.

Председатель Верховного Совета Российской Федерации
Р. И. ХАСБУЛАТОВ

Москва,
Дом Советов России
30 июня 1993 года
№ 5301-1

ПОСТАНОВЛЕНИЕ
Верховного Совета Российской Федерации

О реабилитации российских финнов

В целях восстановления исторической справедливости в отношении репрессированных российских финнов, их реабилитации, основываясь на Законе РСФСР «О реабилитации репрессированных народов», Верховный Совет Российской Федерации **постановляет:**

1 Признать противоправными и утратившими силу все акты, принятые в 30—40-е годы в отношении российских финнов и послужившие основанием для политических репрессий против них: насильственного выселения из мест традиционного проживания на территории Российской Федерации установления режима спецпоселения, привлечения к принудительному труду в условиях ограничения свободы, иных ограничений прав и свобод.

2. Признать в соответствии с Законом РСФСР «О реабилитации репрессированных народов», что политическая реабилитация российских финнов означает их право а свободное национальное развитие, обеспечение им равных с другими народами возможностей в осуществлении своих политических прав и свобод, гарантированных действующим законодательством, и добровольное их возвращение на индивидуальной основе в места традиционного проживания на территории Российской Федерации.

3. Реабилитация отдельных граждан из числа российских финнов, незаконно подвергшихся уголовному преследованию и репрессиям в административном порядке по политическим мотивам, а также в связи с их национальной принадлежностью, осуществляется в индивидуальном порядке в соответствии с Законом РСФСР «О реабилитации жертв политических репрессий». Настоящее положение распространяется на лиц, непосредственно подвергшихся незаконным репрессиям, а также родившихся в семьях, находившихся на режиме спецпоселения.

4. Российским финнам, проживающим вследствие насильственного выселения на территориях других государств — бывших республик Союза ССР, возвращающимся в Россию на постоянное жительство, может восстанавливаться, а детьми и другими родственниками репрессированных российских финнов по прямой нисходящей линии, вернувшимся в Россию,— приобретаться гражданство Российской Федерации по их ходатайству или в ином порядке, установленном Законом РСФСР «О гражданстве РСФСР»

Правовое положение таких лиц определяется исходя из положений Соглашения по вопросам связанным с восстановлением прав депортированных лиц, национальных меньшинств и народов, заключенного государствами — участниками Содружества Независимых Государств 9 октября 1992 года.

5. Поручить органам местного самоуправления оказывать практическую помощь в расселении и обустройстве российских финнов, подвергшихся насильственному выселению, и членов их семей, возвратившихся в индивидуальном порядке в места традиционного проживания на территории Российской Федерации На основании их заявлений в соответствии с земельным законодательством выделять им земельные участки по установленным нормам для индивидуального жилищного строительства, оказывать содействие в организации крестьянских (фермерских) и личных подсобных хозяйств, различных видов кооперативов, акционерных обществ. Предусмотреть образование с этой целью земельного фонда.

Мероприятия по расселению и обустройству российских финнов, возвратившихся в места традиционного проживания на территории Российской Федерации проводить без ущемления прав и законных интересов граждан, проживающих на соответствующих территориях.

6. Предложить Совету Министров — Правительству Российской Федерации:

разработать и представить в установленном порядке до 1 января 1994 года комплексную программу национально-культурного возрождения российских финнов;

содействовать российским финнам в восстановлении их духовного наследия и удовлетворении культурных потребностей: возвращении объектов национальной культуры, изъятых в ходе незаконных репрессий, прежних исторических наименований населенных пунктов с учетом волеизъявления проживающего в них населения, создания центров национальной культуры в местах компактного проживания российских финнов, издании газет и журналов, организации теле- и радиопередач на финском языке.

7. Рекомендовать Совету Министров — Правительству Российской Федерации рассмотреть вопрос о налаживании межгосударственного сотрудничества с Финляндской Республикой по оказанию помощи российским финнам в культурном и хозяйственном обустройстве на территории Российской Федерации, а также оказывать необходимое содействие работе общественных организаций Российской Федерации и Финляндской Республики по этим вопросам.

8. Контроль за выполнением настоящего Постановления возложить на Комиссию Совета Национальностей Верховного Совета Российской Федерации по репрессированным и депортированным народам.

9. Ввести в действие настоящее Постановление со дня опубликования.

Председатель Верховного Совета Российской Федерации
Р. И. ХАСБУЛАТОВ

Москва, Дом Советов России
29 июня 1993 года
№ 5291-1

ПОСТАНОВЛЕНИЕ
Верховного Совета Российской Федерации

О создании федерального органа государственной охраны высших органов судебной власти Российской Федерации и их должностных лиц

В соответствии с частями третьей и четвертой статьи 11 Закона Российской Федерации «О государственной охране высших органов государственной власти Российской Федерации и их должностных лиц» и в связи с представлением Председателя Конституционного Суда Российской Федерации, согласованным с Председателем Верховного Суда Российской Федерации и Председателем Высшего арбитражного суда Российской Федерации, о создании федерального органа государственной охраны высших органов судебной власти Российской Федерации и их должностных лиц Верховный Совет Российской Федерации **постановляет:**

1. Создать федеральный орган государственной охраны, обеспечивающий безопасность высших органов судебной власти Российской Федерации и их должностных лиц, — Управление охраны высших органов судебной власти Российской Федерации.

2. Распространить действие Закона Российской Федерации «О государственной охране органов государственной власти Российской Федерации и их должностных лиц» на Управление охраны высших органов судебной власти Российской Федерации.

3. Комитету Верховного Совета Российской Федерации по делам инвалидов, ветеранов войны и труда, социальной защите военнослужащих и членов их семей (А. В. Коровников) оказать содействие Конституционному Суду Российской Федерации (В. Д. Зорькин) в подготовке проектов закона Российской Федерации «О государственной охране высших органов судебной власти Российской Федерации и их должностных лиц» и Положения об Управлении охраны высших органов судебной власти Российской Федерации.

4. Поручить Президиуму Верховного Совета Российской Федерации рассмотреть и утвердить Положение об Управлении охраны высших органов судебной власти Российской Федерации.

Председатель Верховного Совета Российской Федерации
Р. И. ХАСБУЛАТОВ

Москва,
Дом Советов России
25 июня 1993 года
№ 5241-1

ПОСТАНОВЛЕНИЕ
Совета Министров—Правительства Российской Федерации

от 30 июня 1993 г. № 626 г. Москва

Об установлении предельного размера расчетов наличными деньгами в Российской Федерации между юридическими лицами

В соответствии с Законом Российской Федерации «О денежной системе Российской Федерации» (статья 14) Совет Министров — Правительство Российской Федерации **постановляет:**

1. Установить предельный размер расчетов наличными деньгами в Российской Федерации между юридическими лицами 500 тыс. рублей.

2. Все расчеты в Российской Федерации между юридическими лицами на сумму свыше 500 тыс. рублей производить только в безналичном порядке.

Председатель Совета Министров—Правительства Российской Федерации
В. ЧЕРНОМЫРДИН

Есть что посмотреть и есть что купить

ВЕНТА ПРЕДЛАГАЕТ

принтеры

HEWLETT PACKARD
- LaserJet IV (600 dpi)
- LaserJet IIIP (300 dpi)
- LaserJet 4L (300 dpi)

SAMSUNG
- SAMSUNG SP-2421 аналог EPSON LQ-1050
- SAMSUNG SP-0921 аналог EPSON FX-1050
- SAMSUNG SP-0912 аналог EPSON FX-850

дискеты Verbatim
- Дискеты 3,5" 2HD 1,4Mb
- Дискеты 5,25" 2HD 1,2Mb

ГАРАНТИЙНОЕ И СЕРВИСНОЕ ОБСЛУЖИВАНИЕ

Москва
Тел.: (095)203-11-70, 202-02-06 факс (095)202-38-92
Санкт-Петербург
Тел. (812)551-77-62, факс (812)551-09-16

IPC

Корпорация "IPC" предлагает

отечественные МИНИ-ЗАВОДЫ

по изготовлению **сливочного масла**, сливок, творога

Приглашаем к сотрудничеству региональных представителей

Тел.: (095) 290-47-54, 200-08-98
Факс (095) 291-02-52

Фирма **"Алькор+"** совместно с фирмой **"ALLIBERT"** (Франция) проводит выставку-продажу

мебели

- мебель для гостиниц, кафе, ресторанов
- мебель для дачи
- сантехника

А также изысканная **мебель для офиса**

Наш адрес: г. Москва, Новочеремушкинская улица, д.58. Телефон (095) 128-83-84

КОМПЬЮТЕРЫ МАРКИ "ЛЭНД"

...А ЦЕНЫ ОПЯТЬ УПАЛИ!

ЛЭНД

286/287-20 MHz/RAM 1 Mb/ HDD 40 Mb/SVGA	**$650**
386SX/387SX-20 MHz/RAM 1 Mb/ HDD 40 Mb/SVGA	**$680**
386DX/387DX-33MHz/RAM 4 Mb/ Cache 64 kb/HDD 120 Mb/SVGA	**$980**
486SX-25 MHz/RAM 4 Mb/ HDD 120 Mb/SVGA	**$1250**
486DX-33 MHz/RAM 4 Mb/ Cache 64 kb/HDD 120 Mb/SVGA	**$1300**
486DX-50 MHz/RAM 16 Mb/ Cache 256 kb/HDD 320 Mb/SVGA	**$2350**
ЗАЩИТНЫЙ ЭКРАН (СТЕКЛО)	**$10**
КОРПУС MINITOWER	**$48**
МОНИТОР SVGA (dp 0.39)	**$210**
ПРИНТЕРЫ МАРКИ **EPSON**	**от $210 до $800**

ПРОДАЖА ЗА РУБЛИ И СКВ. ОПТОВЫЕ СКИДКИ ДО 5%

АКЦИОНЕРНОЕ ОБЩЕСТВО "ЛЭНД"
Москва, ул.Воронежская, д.24, стр.2
(метро "Домодедовская")
Тел.: 343-11-85 (4 линии), 343-24-30 (5 линий)
Телефакс 398-49-66

MegaPro

МЕБЕЛЬ

для учреждений, баров, кафе и ресторанов, офиса и дома:
- столы и стулья
- кресла
- плетеная и пластиковая мебель
- барные и кафетерийные стойки

Телефоны: (095) 207-84-23, 207-65-71

МЕДИА КОМПАНИ

предлагает:
элитное немецкое баночное пиво "HENNINGER"

Ускоряемая проводка безналичных платежей.
Срочная охраняемая доставка по ж. д. РФ.
Услуги посредников оплачиваются.

Тел.: (095) 928-53-48, (095) 200-61-41
Факс (095) 924-51-43

ND

MUSA MOTORS

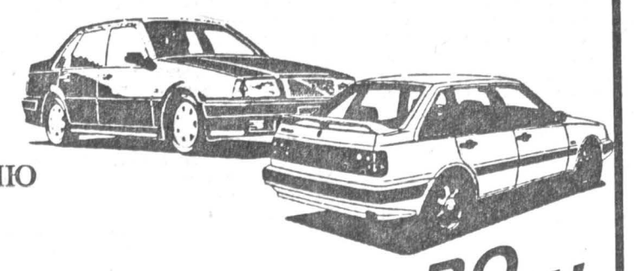

ПРЕДЛАГАЕТ
ЭКСКЛЮЗИВНУЮ КОЛЛЕКЦИЮ
VOLVO
в своем новом автосалоне
во Всероссийском Выставочном Центре
(быв. ВДНХ), 2-й павильон

СЕВЕРНЫЙ ВЕТЕР - ВОЛЬВО...

Телефоны в Москве:
(095) 216 11 65, 216 11 66, 166 15 01
Факс (095) 181 71 07

СВЕТИЛЬНИКИ

производства Финляндии со складов в Москве и С.-Петербурге

а также

ЛАМПЫ накаливания 220 и 36 V, миньоны, зеркальные, ДРЛ, люминесцентные, светильники ЛПО, РКУ и РКП, стартеры СК-220, провода и др. электропродукция.

Оптовая скидка, доставка по СНГ

АО "АЗИ"
Телефоны: (095) 156-94-65, 156-94-84; (812) 294-86-63, 108-48-45
Факс (095) 159-46-27

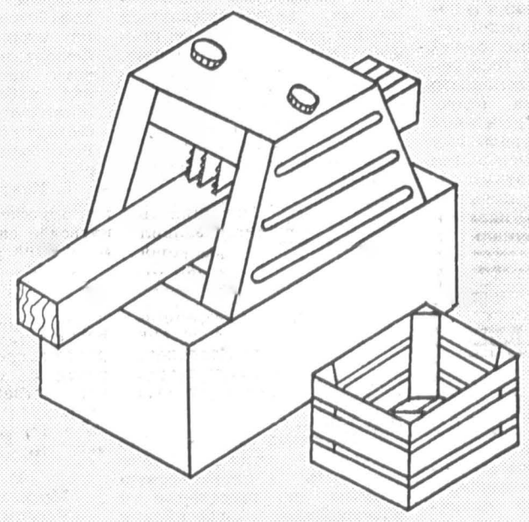

РАСПИЛОВОЧНОЕ УСТРОЙСТВО ПРС-2

Всем, кто занимается изготовлением тары!

Наше распиловочное устройство решит все Ваши проблемы по изготовлению тарной дощечки

Технические характеристики:

- **размеры перерабатываемых пиломатериалов:**
  - **длина наименьшая** — **320 мм**
  - **ширина** — **40...200 мм**
  - **толщина** — **30...120 мм**
- **толщина дощечки** — **от 4 мм и более**

Наш адрес: 462406, Оренбургская обл., г. Орск, ул. Крупской, 1
Телефоны: 9-02-88, 9-05-49, 2-83-33

Мини Экспресс Реклама

Поставим в Ваш город: КОНДИЦИОНЕРЫ БК-2300 (180 шт.), ХОЛОДИЛЬНИКИ 2-кам. "Чинар-7М" (80шт.), ЭЛ. ВОДОНАГРЕВАТЕЛИ (100л). НИЗКИЕ ЦЕНЫ! (095) 238-08-61, 238-08-83.

Фирма "Комплекс" реализует со склада в Москве оборудование и запасные части для кирпичных заводов. Тел.(095) 281-18-53. Факс 281-29-23.

Реализуем со склада в г. Твери муку, крупы. Тел.: (08-222) 6-77-32, 2-49-35.

Реализуем: бульдозеры (130 л.с.), трелевочные тракторы, гусеничные транспортеры-тягачи. 658201, г. Рубцовск Алтайского края. Тракторная, 40а-2. Тел.: (385-57) 3-02-41, 3-02-78.

"Архипелаг" предлагает обучение анг. яз. в Колумб. универ. США, Бизнес-семинары в США. Тел.:(095) 201-79-87, 201-35-15. Обмен валюты с разрешен. на вывоз. Тел.(095) 201-47-02.

Организация продает светильники: промышленные, для офисов и бытовых помещений; со склада в Москве по отпускным ценам завода. Тел. (095) 455-68-73.

Организация срочно реализует со склада в Москве автомобили ВАЗ всех моделей по самым низким ценам. Оптовым покупателям - доставка в любой район СНГ. В продаже автомобили КАМАЗ-55111 (самосвал), 53212, а также тракторы МТЗ-82. Тел.: 485-49-90, 485-29-71.

Фирма "ЭСКО Лтд" предлагает со склада УАЗы, мягкую мебель, электроды. А также - сотрудничество. Ульяновск. Тел./факс (8422) 34-81-91.

Реализ. со склада в Москве: АЛТАЙСКИЙ БАЛЬЗАМ, кофе гран. "ЯКОБС" (США), мини-СНИКЕРС. Контракт. поставки сахара с дост. по терр. России. Тел.: 330-73-55, 334-41-90.

Продаем со склада в Москве растворимый кофе (Бразилия) в жест. банках, сигареты "Мальборо", фруктовую воду, сахар (контракт). Тел.: (095) 203-07-54, 202-49-36, 230-77-19.

Организация реализует автомобили РАФ-2203 и его модификации со склада в Москве. Тел. (095) 413-60-04 (с 10 до 16 час.).

Сверла со склада в Москве. Широкий ассортимент. Низкие цены. Оптом: тел.(095) 129-03-36; в розницу: магазин "Природа", Кутузовский просп., 5/3.

АО "Рязаньоблгражданстрой" предлагает организациям, частным лицам принять долевое участие в строительстве квартир в городах Рязанской области. Тел.: 44-25-76, 44-63-72.

Фирма "Энко" предлагает туры: Греция, ФРГ (за а/м), Англия, Испания (Мальорка), круизы по Средиземноморью, ОАЭ, Турция. Тел. (095) 459-57-02.

Организация продает тестомесильные машины МТМ-65, машинки для счета денег СДБ-2В, МФС-03, электрокары ЭК-2. Тел.:(095)572-36-31.572-44-80.

Отечественное оборудование для производства колбас и копченостей на 100, 380, 500 кг в смену, маслобойки нержавеющие. Т./ф. в СПб (812) 230-76-39. Тел. 232-49-90.

Агентство "Квантуреал" продает недвижимость во Франции (Париж, Канн, Ницца). Оказываем любые коммерческие услуги во Франции. Т./факс (095) 573-95-81.

Зубная паста "Омнодент" (Болгария) по низким ценам со склада в Москве. Сертификат качества. Возможна доставка в регионы Тел.: (095) 258-66-60, 258-67-76.

Изготовим и установим организациям металлические решетки на окна, в т. ч. раздвижные. Гарантируем высокое качество и эстетику. Тел. (095) 219-67-87 (с 9 до 18, кр. воск.).

Медицинское предприятие реализует оптом со склада в Ростове-на-Дону системы одноразовые для переливания крови и растворов. Тел./факс (863-2) 35-65-09.

Предлагаем маслобойки периодического действия производительностью 45 кг сливочного масла. Продолжительность сбивания сливок 40-50 мин. Тел. (83191) 2-10-15.

Предприятие реализует малогабаритные куттера для мини-колбасных цехов, консервных производств. Тел.: (0732) 33-25-46 (факс), 33-79-85.

Продаем колготки, пиломатериалы оптом, отделочные материалы из ценных пород дерева и искусственных заменителей. Тел.:(095) 218-01-10, 219-93-11, 218-12-81.

АО "Дизайн-РУС и К°" продает со склада в Москве автофургоны различного назначения на базе ГАЗ-3307. Тележки для охлажденных продуктов. Тел.(095) 201-28-64.

АО "Симбирск-ресурс" (г. Ульяновск) приобретет высоколегированный стальной лом авиадвигателей. Тел.:(8422)36-81-93, 21-72-62.

Предлагаем автомобили ГАЗ: бортовые, грузотакси, автофургоны. Тел. в Н.Новгороде: (8312) 43-21-70, 29-36-76.

АО поставит мини-заводы по производству майонеза, тампаксов, а также киоски-автоприцепы "Скиф-Меркурий" к легковым автомобилям. Тел. в Перми: 45-72-03.

ФИРМА ЭРМА

РАСШИРЕННАЯ РАСПРОДАЖА!
- **сигареты** «MARLBORO», «AMERICAN 100'S», «REAL», «MAGNA»
- **прохладительные напитки**

Адрес: 121609, Москва, Рублевское ш., 28, кор. 3
Тел.: (095) 415-15-84, 415-15-85 (ком. отдел), 413-82-74, 415-52-07, 415-15-95 (а/о)
Факс (095) 415-29-73
/без выходных дней/

А

НПО "Техника"

поставляет *новые универсальные металлорежущие станки:*
- *токарно-винторезные типа 1К62Д*
- *вертикально- и горизонтальнофрезерные*
- *плоскошлифовальные*
- *настольносверлильные и деревообрабатывающие станки*

Обращаться: 454087, г. Челябинск, ул. Троицкая, 1 В
Телефон/факс (3512) 34-94-89
Телефон в Санкт-Петербурге (812) 292-49-72

КАРАТ-2000

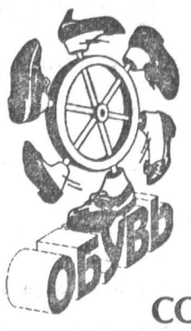

ОПТОВЫЕ ПОСТАВКИ ИМПОРТНОЙ ОБУВИ СО СКЛАДА В МОСКВЕ

БЕСПЛАТНАЯ доставка по стране

ВСЕГДА не менее 50 видов обуви производства Англии, Италии, Кореи, Китая

Телефоны:
(095) 200-13-92, 200-13-97, 200-13-98
Факс 200-13-93
Москва, метро "Цветной бульвар", Садово-Самотечная ул., дом 5

MegaPro

РОСАВТО
ЗИЛ, ГАЗ и УАЗ

Реализуем по безналичному расчету микроавтобусы АПВ-У-01 на шасси УАЗ-3303 (8 мест), автосамосвалы ЗИЛ-ММЗ-4505, 554М (с/х), 45085, бортовые ЗИЛ-431410 (130), 433100 (дизель) и ГАЗ-3307, а также автомобили ГАЗ-31029 ("Волга") и УАЗ всех модификаций.

НОВИНКА!

Комфортабельный, утепленный 17-местный автобус СТГ-03, изготовленный на шасси ГАЗ-3307. Идеальное транспортное средство, незаменимое как в городе, так и в сельской местности.

... А ТАКЖЕ

Малогабаритный грузопассажирский автомобиль АПВ-У-05 "Фермер", изготовленный на шасси УАЗ-3303. 5 мест + 800 кг! Лучшее, что можно предложить фермеру... и не только ему.

Получение автомобилей - по факту поступления денег

РОСАВТО

Телефоны: (095) 583-19-10, 701-09-36, 459-14-93, 320-04-27

---

itema

РОССИЯ

КАЗАХСТАН УЗБЕКИСТАН

Срочные переводы денежных средств

Минимальная сумма перевода 50 млн руб. с повышающим коэффициентом от 25%, возможна оплата наличными

☎ **(095) 332-14-11**

Отдел рекламы **"Российской газеты"**

☎ (095) 257-29-26, 257-25-87, 257-27-87; 257-25-38 (факс)

АО "Карбюраторный завод" (г. Санкт-Петербург)

ПРЕДЛАГАЕТ К РЕАЛИЗАЦИИ:

- **карбюраторы для автомобилей:**
  К126Н для а/м "Москвич", "ИЖ"
  К126И для а/м ГАЗ-52
  К133 для а/м ЗАЗ-968М
- **карбюраторы для мотоциклов и мотороллеров "Днепр", "Урал", "Восход", "ИЖ-Юпитер", "Иж-Планета", "ММВ-3", "Тулица", "Муравей"**
- **карбюраторы для мопедов, снегоходов "Буран", мотокультиваторов "Крот", мотонасосов "Свияга", мотопомп, мотоблоков, лодочных моторов, пусковых двигателей тракторов, стационарных установок**
- **краны для отопительной и топливной систем автомобилей ГАЗ, УАЗ, "Москвич", РАФ, тракторов "Кировец"**
- **насос-форсунки для двухтактных дизельных двигателей ЯАЗ-М204, ЯАЗ-М206 и их модификаций**

Оплата предварительная за наличный и безналичный расчет
Минимальный размер реализуемых партий - 100 штук
Отгрузка со склада завода

АО "Карбюраторный завод" принимает заказы на изготовление технологического оборудования:

ПРУЖИНОНАВИВОЧНЫХ АВТОМАТОВ для производства:
- **пружин сжатия из проволоки Ø от 0,2 до 3,6 мм**
- **пружин растяжения из проволоки Ø от 0,5 до 1,3 мм**
- **манжетных пружин из проволоки Ø от 0,2 до 0,6 мм, длина до 500 мм**

ЭЛЕКТРОЭРОЗИОННЫХ СТАНКОВ мощностью до 3,5 кВт
Срок изготовления оборудования - 3 месяца

Адрес: 192102, Санкт-Петербург, ул. Самойловой, 5
Справки по телефонам: 166-48-08, 166-72-37
Телефакс 166-63-13

СООБЩАЮТ НАШИ КОРРЕСПОНДЕНТЫ

Борис СВЕРДЛОВ из Донецка:

ХОЖДЕНИЕ РУБЛЯ ПО МУКАМ

У граждан Украины в последнее время кроме повседневных проблем, связанных с дороговизной, появилась еще одна — как и где обменять российские рубли на карбованцы. На первый взгляд кажется, что нет ничего проще — ступай в любой банк и продавай целковые. Тем более что все центральные газеты чуть ли не ежедневно сообщают курс купли-продажи. Сегодня, к примеру, у филиалов Укрбанка рубль приравнен к 4,4 карбованца.

Но не тут-то было. Всюду на подступах к банкам вывешены объявления: «Российские рубли не принимаются». Что же тогда остается делать тем, кто, скажем, работает на нефтяных промыслах России, отпускникам, прибывшим в здравницы Украины или к родственникам? Они вынуждены искать счастье на рынках, где покупателей российской валюты видимо-невидимо. Но последние, отлично зная, что банки рублями пренебрегают, скупают их по минимуму. От силы дают за рубль три карбованца. Если обмен произведен честно, считайте, что вам крупно повезло. Но довольно часто в кошельке россиянина оказывается вместо пачки карбованцев «кукла».

Автор этих строк был горько разочарован, когда воспользовался услугами рынка в Донецке. Уж как он зорко ни следил за теми, кто покупал у него 50 тысяч рублей, все равно после произведенной операции вместо 150 тысяч карбованцев обнаружил в руках пачку, в которой между двумя пятитысячными купюрами оказались трояки. Пострадавших в тот день набралось десятка три. Но кому жаловаться? Сломя голову бегут в ближайшее отделение милиции. Но и тут их ждет разочарование — на рынках обмен валют строго запрещен. Вот и весь сказ.

Возникает естественно, вопрос: почему украинские банки при всей нужде республики в рублях отворачиваются от продавцов? Ответ на поверхности. Рыночные покупатели, приобретя рубли по заниженному курсу, сдают их в банки, оставляя часть прибыли банковским работникам. Арифметика проста: рубль на рынке приобретается за три карбованца. После сдается в банк за 3,5, но сделка оформляется по курсу 4,4. Комар носа не подточит. Зато дельцам и аферистам — благодать. Правоохранительные же органы смотрят на все сквозь пальцы. Но упорные слухи твердят, что и они имеют выгоду.

И еще одна любопытная деталь. Если россиянин решил перевести на Украину, к примеру, 100 рублей, то адресат получит 280 карбованцев. А чтобы россиянин получил перевод на сто рублей, отправителю с Украины следует раскошелиться на 500 карбованцев.

Забавная арифметика, не правда ли? Как скоро найдется бухгалтер, который все приведет в порядок.

Ариф УСЕЙНОВ из Баку:

Маклеры правят валютой

Стремительные перемены в общественно-политической жизни Азербайджана, похоже, не отразились на самочувствии валютных маклеров, днюющих и ночующих у уютного бакинского скверика, именуемого Молоканским садиком. Американский доллар, переходящий из рук в руки, по-прежнему диктует цены в коммерческих структурах и на рынке. Они растут не по дням, а по часам.

Однако в последнее время у маклеров отношение к доллару неожиданно изменилось. Они отказываются продавать американские ассигнации за советские рубли. Правда, если предложите 5-тысячные российские купюры, то могут пойти на некоторые уступки. И разгадка тут проста — эти пятитысячные, не сходя с места, с 20-процентной надбавкой продаются за манаты.

Молоканка в отличие от московского биржевого курса диктует свой. Так, за первую неделю июля он колебался от 110 до 122 манатов за доллар. Но маклеры уже скупают американский доллар по заниженной цене, сетуя, что он начал чахнуть. Очевидно, идет накопление валюты для того, чтобы в ближайшие дни снова взвинтить курс.

Так уж случалось много раз, несмотря на проводимую национальным банком Азербайджана валютную политику. Если допустить, что молоканские маклеры разобидятся и перестанут вообще спекулировать валютой, то банк практически не способен насытить рынок, ибо у него запасы ограниченны в связи с отсутствием поступлений. И, видимо это подтолкнуло президента Абульфаза Эльчибея отложить исполнение уже подписанного им указа о выходе республики с 15 июня из рублевой зоны.

Эксперты не исключают, что новые руководители в ближайшие дни должны определиться с судьбой денежной реформы, ибо остро стоит вопрос, какими купюрами заменить советские рубли и куда их девать. В национальном банке отказываются комментировать столь щепетильный вопрос. Сложности и в том, что в оборот пока не пущена национальная разменная монета, функции которой по-прежнему выполняют советские трешки и пятерки. На руках их, увы, осталось не так уж много.

Китай не хочет быть третьим

Китай публично отказался от статуса «третьей в мире экономической силы» которым его наградили эксперты Международного валютного фонда. По сообщению агентства Синьхуа, представитель государственного статистического управления КНР на днях назвал «явным преувеличением» эти оценки и подчеркнул, что «определенные международные организации» совершают серьезную ошибку, ставя Китай на одну доску с такими мощными державами, как Соединенные Штаты или Япония.

Как известно в мае руководство МВФ, взяв за основу показатель о покупательной способности, внесло коррективы в свои оценки потенциальных экономических возможностей той или иной страны. Благодаря новому подходу Китай в списках фонда сразу поднялся с десятого на третье место, что в итоге вызвало беспокойство у Пекина по поводу предполагаемых перемен в кредитной политике МВФ.

«Действительно, наша страна продвигается по направлению к процветанию,— отметил официальный представитель ГСУ. — Тем не менее ее экономика по-прежнему слаба. Трудности создают огромное (более чем миллиардное) население, нехватка обрабатываемых земель».

(ИТАР — ТАСС).

Президент и канцлер на Байкале

Президент России Б. Ельцин и канцлер Германии Г. Коль выходные дни провели на Байкале. Ваш корреспондент оказался среди десяти иркутских журналистов, которым позволили встретиться с высокими гостями. После строгого досмотра (чего прежде не бывало) впервые на моей памяти журналистов поделили на «белых» и «черных». Первых провели на летное поле, а иркутян и часть наших немецких коллег — на площадку между нижним и верхним этажами аэровокзала.

Вот и президентский Ил-62 №86559. По фюзеляжу — крупные желтые буквы «Россия». Спустившись с трапа, Б. Ельцин сразу идет под наш бетонный козырек, чтобы укрыться от нещадно палящего солнца. Заметив прессу, Борис Николаевич предупреждает: «Сегодняшний день — не для журналистов».

Однако он ответил на ряд вопросов моих соседей — немецких телевизионщиков. Приведу те слова, которые расслышал:

— Переговоры в Токио прошли хорошо, решили все вопросы. Удачная была поездка, так что можно выплатить Президенту командировочные. Встречался один на один с руководителями шести стран, с Колем же переговорим здесь. Летим с ним в одну сторону, самолет у Коля без посадки до Германии не дотягивает, поэтому решили остановиться в Иркутске. Мне приятно будет показать ему Байкал.

В очередной раз Президент побранил наш парламент — на сей раз за постановление, в котором подтвержден «российский федеральный статус города Севастополя»:

— Надо постепенно и спокойно решать проблему вести переговоры. Мне стыдно за Верховный Совет. Сейчас Украина опять взбрыкнет, понимаешь. Что, воевать с нею?

К Ил-62 подрулил «Боинг». На широком фюзеляже крупно выведено: «Luftwaffe». И помельче: «Konrad Adenauer». Возникла заминка: для «Боинга» трап оказался низковат. Но Гельмут Коль молодецки прыгнул на верхнюю ступеньку трапа-недоростка. Президент и канцлер сразу отбыли на Байкал.

На «славном море» высокие гости прокатились на теплоходе, попарились в русской бане, искупались. Восхищенный Коль назвал все это фантастикой. Прошли и переговоры. Объявленной же на воскресенье пресс-конференции не было. Нас после досмотра снова провели на бетонный козырек, откуда мы и наблюдали за отлетом Ил-62 и «Боинга».

К приезду Президента в Иркутске блеска не наводили. По крайней мере неподалеку от стоящего на постаменте танка по-прежнему красуется антиельцинская надпись, упоминающая преступность, нищету трудящихся, инфляцию...

...Поднявшись под руку с Наиной Иосифовной в самолет, Борис Николаевич обернулся к провожающим, поклонился, приложив руку к сердцу.

Владимир ЕРМОЛАЕВ.
Иркутск.

Юрий СТРОГАНОВ из Вильнюса:

Кто поднимет литовское село?

Одну из причин тяжелого экономического кризиса, охватившего Литву, нынешние власти видят в разрушении сельскохозяйственного производства, осуществленном «Саюдисом» в процессе реализации реформ. Производство некоторых видов продукции упало до уровня... начала 50-х годов. Поголовье скота, например, за четыре последних года сократилось в два раза. Это не только результат разрушительного воздействия на село, ликвидации прибыльных колхозов но и итог порочного взгляда на эволюцию литовской деревни.

Первый шаг нынешнего правительства в стремлении спасти разваливающееся село — выделение кредита в 100 миллионов литов, чтобы погасить задолженность сельским производителям. Сегодня она достигла астрономической суммы в 160 миллионов литов. И неудивительно. Цены на технику, удобрения, топливо приблизились к мировым, а эффективность же труда на несколько порядков отстает от западного уровня. Поэтому власти республики — за скорейшую модернизацию производства комбикормов, создание новых агротехнических комплексов.

Литва всегда славилась в годы застоя отличными мясными продуктами. Где они? Основная причина дефицита — все в той же непродуманной реформе. 28 процентов фермеров получили лишь по три гектара земли. Ведущие специалисты считают, что такой площади хватило бы для семьи, если бы она выращивала зелень к столу. Для занятия животноводством необходимо в десятки раз больше. Однако, реализуя принцип возвращения земли бывшим ее владельцам и их наследникам, прежние власти вольно или невольно сами раздробили сельхозугодья на мелкие участки. К тому же земли сегодня просто не хватает, так как появились новые города, дороги, лесопосадки... Крупнейший специалист сельского хозяйства Литвы профессор П. Васинаускас так и заявляет: «Я был против раздачи земли внукам. Представьте себе, когда-то их дед имел 20 гектаров, теперь поделили их на пятерых наследников».

По словам председателя аграрного комитета сейма М. Пронцкуса еще одна ошибка заключалась в том, что бывшие коллективные хозяйства перестали быть хозяевами своего имущества, а их руководители превращены во временных администраторов. Они, не увидев перспектив, принялись за самодеятельную «приватизацию».

Один из выходов из тупика — прекращение безоглядного возвращения земли владельцам.

Участки, конечно, возвращать будут. Но не только единоличному хозяину, но и тем селянам, которые решили остаться в так называемом сельскохозяйственном обществе, чтобы действовать коллективно с большей эффективностью. Ранее они вообще не получали документов о собственности на землю. Возвратят землю и тем, кто согласен сдать ее в аренду опытному фермеру или обществу. Эта мера, по мнению авторов новой реформы, вынужденная, поскольку сельское хозяйство обескровлено.

Однако против этого возражает оппозиция сейма. Несовпадение взглядов не сулит быстрого осуществления добрых перемен. По мнению большинства позиция левых более прагматична. Если правые надеялись выйти из тупика с помощью Запада, то левые рассчитывают только на себя.

Начали экономить на себе

Введение режима экономии литовский сейм решил начать с себя. Из 580 работников, обслуживающих парламентариев, намечено сократить около 120. Эти перемены начались вскоре после прихода к власти левых сил. Кстати, аппарат Верховного Совета Литовской ССР в последний период составлял всего около 90 человек. Конечно, функции того «парламента» сильно отличались от нынешнего. Тем не менее выяснилось, что чем больше чиновников становилось в аппарате, тем... менее эффективной была его работа.

Теперь упраздняется ряд необязательных служб. Кроме того, часть функций взял на себя аппарат президента республики. Руководство сейма обслуживают сейчас только 17 человек вместо 64. В пример ставятся два заместителя председателя сейма, которые отказались от персональных водителей и сами управляют машиной. У председателя сейма остались три советника и пресс-атташе, а у его заместителей и канцлера — по одному помощнику.

Единственный отдел, которого не коснулась реорганизация, — отдел упорядочения компьютерных данных и анализа информации.

Наблюдатели ООН собирают чемоданы, а Грузия перед угрозой нового фронта

Совет Безопасности принял резолюцию о направлении военных наблюдателей ООН в зону грузино-абхазского конфликта. Это будет сделано при условии действительного и эффективного прекращения огня. Такое решение, по словам представителя МИД, полностью совпадает с российскими предложениями и планами по урегулированию конфликта.

В то же время главнокомандующий войсками Конфедерации народов Кавказа Ш. Басаев из Гудауты обратился к соотечественникам с призывом подумать о своих отношениях с Россией, которая, по его мнению, фактически поощряет агрессию Грузии.

В случае непринятия мер руководством России и республик Северного Кавказа, говорится в обращении, по скорейшему безоговорочному выводу грузинских войск из Абхазии войска КНК вынуждены будут открыть третий фронт по всей линии соприкосновения территории Грузии с республиками Северного Кавказа.

Александр ШИНКИН.

Уроки Корана в Ташкенте

Религиозное образование играет все большую роль в среднеазиатских республиках бывшего СССР, вытесняя зачастую гражданское. Будет ли это способствовать гармоничному развитию личности и приведет ли к национальной гармонии?

НА СНИМКЕ: урок по изучению Корана в ташкентском медресе.

Билл Клинтон на Гавайских островах

Президент США Билл Клинтон, завершив свой первый официальный визит в Южную Корею, посетил в Гонолулу военно-морской мемориал, заложенный на месте гибели в годы второй мировой войны американского боевого корабля «Аризона». «Многое изменилось с того рокового дня,— заявил президент США, выступая на церемонии.— Те с кем мы сражались 50 лет назад, нынче — наши ближайшие друзья. Однако и сейчас, как и тогда, ясно, что Соединенные Штаты не могут устраниться от участия в мировых делах».

Комментируя итоги первого заокеанского визита Б. Клинтона в качестве президента США, агентство АП, в частности, подчеркивает: президент Клинтон в ходе своей первой поездки в Азию дал ясно понять, что США будут выполнять принятое на себя обязательство в отношении американского военного присутствия в этом регионе. Он также дал четкий сигнал о том, что если Северная Корея создаст ядерное оружие, то может столкнуться с самыми серьезными последствиями.

Оба этих заявления были весьма одобрительно встречены официальными лицами Южной Кореи. Они рассматривают посещение Б. Клинтоном их страны как важное подтверждение дружбы между государствами именно в тот ответственный момент, когда вопросы безопасности и нераспространения ядерного оружия вновь приобрели особую остроту.

(ИТАР—ТАСС).

КОММЕНТАРИЙ

Виталий ПАНОВ из Львова:

НЕУДОБСТВО ПРАВОВОЙ ДЕРЖАВЫ

Требование быть правовой державой было, пожалуй, одним из самых популярных на митингах, проводившихся во времена известные. Очевидно, многие из львовян помнят, как один из ее лидеров, бывший диссидент Вячеслав Чорновил, будучи избранным председателем Львовского облсовета, торжественно и принародно давал клятву на первой сессии во Львовском оперном театре, говоря, что теперь на Украине будет властвовать одна диктатура: диктатура совести. Помню, как и мы все стояли, восторженно хлопая, не жалея ладоней. Еще бы— ведь это именно то, о чем так долго мечталось.

К сожалению, похоже, что диктатура совести все более превращается в нравы, свойственные старому доброму американскому кетчу. И вот диво: одним из заправил этой грубой и жестокой, неоднократно осужденной в нашей прессе американской забавы выступает все тот же известный правозащитник, член международного журналистского ПЕН-клуба Вячеслав Чорновил, ныне глава народного Руха Украины.

Похоже, что он опять перестроился. Без особого триумфа уходя с поста председателя Львовского облсовета, на котором клялся ввести диктатуру совести, он умудрился, образно говоря, неожиданно мастерски ударить головой в живот председателя республиканской партии Павлишина, претендовавшего на пост областного головы. За пару минут до голосования за предложенные кандидатуры Чорновил, чтобы облегчить конкуренцию своему стороннику поднялся на трибуну сессии облсовета и объявил, что, по сведениям, полученным из Тернопольской областной прокуратуры, Павлишин был в середине 50-х годов освобожден из заключения, где пребывал за антисоветскую деятельность... за стукачество.

Конечно же, сессия облсовета дружно отвергла такую подмоченную кандидатуру. Самому Павлишину, несмотря на его настойчивые просьбы, и слова сказать не дали. Пришлось тогда ему обращаться с исковым заявлением во Франковский народный суд Львова. Павлишин сообщает, что в то время, когда Чорновил достаточно успешно делал комсомольскую карьеру, школьник Павлишин с группой товарищей приклеил к постаменту памятника Сталину в небольшом западноукраинском городке плакат: «Позор тебе, тиран! Ты и твои сатрапы не уйдут от народного возмездия!»

Вскоре все участники этой акции пребывали в лагере, нагруженные солидными сроками. Но после смерти Сталина Павлишин был выпущен на свободу как несовершеннолетний.

Мне пришлось познакомиться с делом, на основании которого его осудили. Отмечу, что «сталинские сатрапы» работали на совесть, создавая видимость законности. Здесь и панорамные съемки села, и подробнейшие показания свидетелей. Нет только ни малейшего намека на какую-либо информацию данную Павлишиным в ущерб своим товарищам. Следует сказать, что в политической табели о рангах, придирчиво составляемой сейчас на Украине, это явно дает возможность Павлишину подняться выше того же Чорновила, который выдвинул против него обвинение, основываясь неизвестно на чем.

Уже около года Павлишин настойчиво требует, чтобы Франковский народный суд города Львова установил истину и отмыл его запачканное доброе имя. А отважный Чорновил, которого многие сравнивают с Дон Кихотом, воевавшим с мельницами тоталитаризма, на этот раз как-то скис и упорно не желает идти на суд, который служит в цивилизованных государствах основой диктатуры совести. То на Тайвань Вячеслав Максимович спешит, где без него никак не могут обойтись, то мешает политическая толкотня в Киеве, то находятся другие причины. Потому Чорновил заявляет: «Вы там как-нибудь без меня».

Да вот беда — дела подобного рода без присутствия главных действующих лиц не рассматриваются. Не отступает и Павлишин, объясняя свою настойчивость необходимостью сделать одному из претендентов на пост президента Украины профилактический укол от тоталитарных замашек, которым, по его мнению, должно послужить судебное разбирательство. Такого Чорновил, кажется, не ожидал. Он скрывается, а Павлишин настаивает.

Думаю, что это далеко не частный случай. К сожалению, оказалось, что правовая держава весьма неудобная штука для управления государством.

Тому же Вячеславу Максимовичу Чорновилу не привыкать выкручиваться в своих усилиях склонить Украину в сторону национального обособления. И для этого у него в ходу любые примитивные выводы. К примеру, по его мнению, украинское население, живущее в Приднестровье, имеет большие права в своих спорах с Молдовой, поскольку оно коренное. А вот жители Крыма в спорах с Украиной никаких прав не имеют, поскольку они явно некоренные. Хотя никаким глубоким исследованием «данных корней» нынешний председатель народного Руха не занимался.

По мнению Павлишина, его суд с Чорновилом станет прививкой против тоталитаризма. Думаю, не стоит подобно школьнику солидному государственному деятелю избегать такой вакцины.

Два дня в конце недели

ЗАЯВЛЕНИЕ МИД ЛИТВЫ

ПОЛИТИЧЕСКИЙ КОНФЛИКТ МЕЖДУ ЭСТОНИЕЙ И РОССИЕЙ ДОЛЖЕН БЫТЬ РАЗРЕШЕН В РАМКАХ СБСЕ И ЕВРОСОВЕТА, И ТОЛЬКО МИРНЫМИ СРЕДСТВАМИ.

С таким заявлением выступил МИД Литвы. Решение российского парламента применить санкции против Эстонии, среди которых приостановка вывода российских войск, противоречит хельсинкским договоренностям 1992 года СБСЕ.

В заявлении отмечается, что намерение Нарвы и Силламяэ провести референдум о территориальной автономии возникших проблем не снимет, а только обострит национальные отношения в Эстонии.

КУБА ПЕРЕЖИВАЕТ ЭНЕРГЕТИЧЕСКИЙ КРИЗИС

КУБА ПЕРЕЖИВАЕТ ОЧЕРЕДНОЙ ЭНЕРГЕТИЧЕСКИЙ КРИЗИС ИЗ-ЗА НЕХВАТКИ НЕФТИ, ИМПОРТ КОТОРОЙ В УСЛОВИЯХ «ОСОБОГО ПЕРИОДА В МИРНОЕ ВРЕМЯ», ОБЪЯВЛЕННОГО ПРАВИТЕЛЬСТВОМ СТРАНЫ, УПАЛ БОЛЕЕ ЧЕМ ВДВОЕ.

По сообщению министерства базовой промышленности Кубы, вынужденное отключение электроэнергии в целом по стране составляет в последние дни в среднем 10 часов в сутки.

СЛОВО ТЕПЕРЬ ЗА АРМЕНИЕЙ

АЗЕРБАЙДЖАН СОГЛАСИЛСЯ С НОВЫМИ СРОКАМИ УРЕГУЛИРОВАНИЯ КАРАБАХСКОГО КОНФЛИКТА, ОНИ БЫЛИ ПРЕДЛОЖЕНЫ В ХОДЕ ВИЗИТА В БАКУ ПРЕДСЕДАТЕЛЯ МИНСКОЙ ГРУППЫ СБСЕ МАРИО РАФАЭЛЛИ.

Согласно новому варианту, сроки, утвержденные ранее, сдвигаются на один месяц. По плану 13 июля карабахские власти заявляют о выводе своих формирований из Кельбаджарского района Азербайджана. Вслед за этим Азербайджан делает заявление, что будет проявлять сдержанность в отношении введения в этот район своих войск, затем должен начаться вывод карабахских сил из Кельбаджара.

Председатель минской группы СБСЕ Марио Рафаэлли отправился в Ереван. Он намерен встретиться с президентом Армении Левоном Тер-Петросяном и посетить Нагорный Карабах.

СКАНДАЛ ВОКРУГ КАРТИН РУССКОГО АВАНГАРДИСТА

В ШВЕЦИИ СТАРШИЙ ПРОКУРОР АНДЕРС ХЕЛИН ПРИНЯЛ РЕШЕНИЕ НАЧАТЬ ПРЕДВАРИТЕЛЬНОЕ СЛЕДСТВИЕ ПО ДЕЛУ О... ДВУХ КАРТИНАХ КАЗИМИРА МАЛЕВИЧА.

Вопрос о судьбе творений видного представителя русского авангарда всплыл после того, как в полицию поступила жалоба на Бьерна Халльстрема, профессора высшей школы искусства в Стокгольме. Жалобу подал, как пишет газета «Дагенс нюхетер», некто Сергей, реставратор, который прибыл в Швецию, прихватив с собой из России 85 картин!

ИТАР—ТАСС.

Российские парламентарии конфронтации в Хельсинки избежали

На минувшей неделе в Хельсинки завершилась вторая сессия парламентской ассамблеи СБСЕ. Об итогах работы этого международного форума вашему корреспонденту рассказал член российской делегации председатель Комитета по вопросам обороны и безопасности Сергей Степашин.

— Сергей Вадимович, каковы, на ваш взгляд, главные итоги завершившейся встречи парламентариев?

— Прежде всего хотелось бы подчеркнуть, что минувшая сессия укрепила авторитет парламентской ассамблеи как важного института СБСЕ. Достаточно сказать, что в Хельсинки обсуждались такие важные вопросы, как пути урегулирования кризиса в бывшей Югославии, положение русскоязычного населения в Эстонии. Именно эти проблемы во многом определяли ход дискуссии на минувшей сессии.

— Учитывая остроту упомянутых вами проблем для России, многие участники сессии ждали определенной конфронтации со стороны нашей делегации...

— Думаю, нам удалось в достаточно корректной парламентской форме донести до участников ассамблеи позицию Верховного Совета России в отношении принятого в Эстонии закона об иностранцах. В заключительном акте ассамблеи были учтены все поправки, которые вносились российской делегацией по данному вопросу. Разумеется, этому предшествовали напряженные переговоры, которые мы провели с делегациями Франции, США, Великобритании. В последний день сессии, при активном содействии финских парламентариев, состоялась наша встреча и с делегациями балтийских государств.

В результате этой кропотливой работы в заключительном документе сессии появилась формулировка, которую стоит привести. В нем говорится, что ассамблея «рекомендует эстонскому парламенту привести законодательство Эстонии, касающееся положения некоренного населения, в соответствие с общеевропейскими стандартами, принципами документов СБСЕ и Совета Европы.

— По существу, впервые в документах такого уровня зафиксирована проблема русскоязычного населения в Эстонии?

— Совершенно верно. И это можно с уверенностью назвать важным достижением российского парламентаризма. Тем самым в полной мере выполнено поручение Верховного Совета, данное нашей делегации накануне поездки в Хельсинки.

— Какова была позиция российской делегации по проблемам бывшей Югославии?

— Надо отметить, что во время обсуждения проблем бывшей Югославии по инициативе делегации США готовился целый ряд поправок, в которых просматривался односторонний подход. Так, например, американцы предлагали снять эмбарго на поставку оружия в Боснию. Делегациям России и Франции удалось добиться не только отмены этой поправки, но и принятия в заключительном документе формулировки, которая возлагает равную ответственность за разжигание конфликта как на сербских, так и на хорватских националистов.

Должен заметить, что отказ нашей делегации от конфронтации, желание найти разумный компромисс привлекли к ней всеобщее внимание. Эти слова подтверждает и тот факт, что заместитель Председателя Верховного Совета Российской Федерации Николай Рябов был избран вице-президентом парламентской ассамблеи СБСЕ еще на два года.

Сергей ПАНКРАТОВ,
соб. корр.
Хельсинки.

Два дня в конце недели

В МИНУВШУЮ СУББОТУ 12 САМОДЕЯТЕЛЬНЫХ ТВОРЧЕСКИХ КОЛЛЕКТИВОВ СТРАНЫ — УЧАСТНИКОВ РЕСПУБЛИКАНСКОГО ФЕСТИВАЛЯ «ФОЛЬКЛОР РОССИИ НА БЕРЕГАХ ЕНИСЕЯ» ОТПРАВИЛИСЬ НА ТЕПЛОХОДЕ «МИХАИЛ ГОДЕНКО» ВНИЗ ПО ВЕЛИКОЙ СИБИРСКОЙ РЕКЕ С КОНЦЕРТАМИ.

На борту теплохода находятся также участники российско-американского симпозиума «Стратегия и тактика выживания некоммерческого театра в современном мире», который состоялся в прошедшую субботу в Красноярске. Кроме театральных деятелей из Вашингтона, Питсбурга, Милуоки и Олбани, в нем приняли участие японские театроведы. С нашей стороны — сибирские театры и МХАТ им. А. П. Чехова в лице его художественного руководителя О. Ефремова.

Валерий ЯРОСЛАВЦЕВ,
соб. корр.

Преодоление судьбы

В Государственном музее-гуманитарном центре «Преодоление» им. Н. А. Островского открылась выставка живописи, скульптуры и графики из фондов музея «Преодолей себя».

Само слово «инвалид» говорит о беспомощности и неполноценности человека. Но так ли на самом деле? Во всяком случае иногда такие люди достигают больших, иногда просто фантастических успехов в какой-либо сфере человеческой деятельности, считает старший научный сотрудник музея Дмитрий Сарана. Открывшаяся выставка, которая продолжает музейную экспозицию «Преодоление» (напомним, что экспонаты для нее начали собираться еще при жизни вдовы писателя Раисы Порфирьевны), рассказывает именно о таких людях.

Эти скульпторы и художники стали инвалидами в силу различных обстоятельств. Например, Лина По была балериной, а скульптором стала лишь после того, как ослепла в результате осложнения после перенесенного гриппа. Работала на ощупь. У живописца из Тулы Федора Демина с семи лет туберкулез спинного мозга. Передвигаться он может с трудом и только с помощью костылей. Известнейший мастер из Латвии Янис Глейздс, награжденный в 1984 году золотой медалью федерации фотохудожников Фландрии, работает без рук. Не меньшее мужество требуется живописцам Ольге и Ирине Сергеевым, Леониду Птицыну, Геннадию Голобокову, графикам В. Степановой, А. Колонскому, Паулю Камму...

Выставка продлится до 8 августа.

Наталья БОБРОВА.

Одно подключение—три миллиона

В субботу на Васильевском спуске около Кремля особого людского оживления не было, хотя на семь часов вечера планировалось начало фестиваля независимой музыки. В нем собирались участвовать такие российские группы, как «Встреча на Эльбе», «Ногу свело», «Матросская тишина», «Спинглет», и другие. Ожидался и показ авангардной моды. Но увы...

Мы связались с организаторами фестиваля по телефону. Глава агентства «РУСС ЛАЙН» Руслан Мирошник разъяснил ситуацию:

— Этот фестиваль мы хотели провести в рамках акции «Молодежь за президентские реформы и приватизацию». Была полная договоренность с комендатурой Кремля, милицией. Срыв произошел по вине управления механизации номер 8 Мосэнерго, которое не разрешило подключить электрокабель. Сами понимаете, фестиваль не может состояться без электричества. Начальник этого управления А. Сергунов за подключение к электрощитам в Кремле запросил с нас три миллиона, заявив, что там очень большой объем работ. Хотя, если говорить честно, мы бы и без их помощи справились. Но дело в том, что ключи от щитов находятся именно в этом управлении. К сожалению, трех миллионов у нас не оказалось. Поэтому фестиваль пришлось перенести на неопределенное время.

(Соб. инф.).

Пенсии: разные подходы

В последний день недели, кажется, окончательно прояснились разные подходы законодательной и исполнительной властей к проблемам пенсионной политики. Произошло это во время записи телевизионной передачи «Телевече».

Уже само название темы, вынесенной на обсуждение,— «Увеличение пенсии: путь инфляции или социальная защита от нее» — выявило принципиальное различие. Если законодатели (а их точку зрения отстаивал председатель Комиссии по социальной политике Совета Республики Верховного Совета Российской Федерации М. Захаров) однозначно высказываются за вторую часть формулировки, то исполнительная власть (которую представлял зам. министра социальной защиты населения РФ Ю. Люблин) считает, что любая индексация пенсионных выплат неизбежно подстегивает очередной виток инфляции. И хотя Юрий Зиновьевич не доводил свою мысль до конца, вывод напрашивался сам собой: следует заморозить любые прибавки пенсионерам.

Впрочем, такая позиция тоже не нова. 10 июня (и наша газета об этом писала) премьер В. Черномырдин направил в Верховный Совет письмо, предлагая заморозить именно большинство социальных выплат гражданам России, в том числе и пенсии. И нельзя не согласиться с репликой от микрофона представителя «массовки», пожилой пенсионерки: «А имеет ли право министерство, ущемляющее интересы тех, ради кого оно и создано, называться Министерством социальной защиты?»

Владимир ВОЛКОВ.

Хроника ГАИ

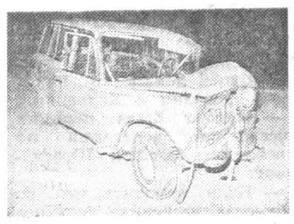

● За прошедшие выходные дни зафиксировано восемь сообщений о разбойных нападениях с целью завладения автотранспортом.

● В Новолакском (Дагестан) районе преступники остановили «Жигули», которыми управлял рабочий совхоза. Тяжелым предметом ударили по голове завладели автомашиной и на ней скрылись.

● В Махачкале сотрудниками ГАИ Ленинского РОВД за разбойное нападение с целью завладения автомобилем задержан 26-летний безработный.

● Трагический случай произошел в поселке Тельма Усольского района Иркутской области в субботу вечером. При задержании водитель автобазы АО «Восток-сибтяжстрой» находившийся в нетрезвом виде, оказал сопротивление и дважды ударил монтировкой инспектора ДПС ГАИ Ангарского УВД. Обороняясь, старшина милиции выстрелом из табельного пистолета Макарова ранил в грудь нападавшего. По оценке прокуратуры, оружие применено правомерно.

КСТАТИ. За выходные дни оружие сотрудниками ГАИ применялось 12 раз.

● За 20 минут до понедельника в Рязани на Московском шоссе два пешехода решили, что правилами можно пренебречь. Они появились на проезжей части в неположенном месте, где и были сбиты УАЗом. Пешеходы погибли. Водитель установлен.

● В субботу утром при сопровождении колонны с делегацией Великобритании в аэропорт Шереметьево на Московской кольцевой автодороге ВАЗ-2106 светло-бежевого цвета создавал помехи в движении. Перед поворотом на аэропорт «Жигули» пытались таранить основную машину колонны. Сотрудник службы охраны открыл огонь, но нарушителю удалось скрыться.

Подготовили
Станислав ЯБЛОЧКИН и
Валерий КРЫКОВ.

РЕПОРТЕР

ЛЕТАЮЩИЕ ТОПОРЫ

Сделай сам. И метни

В Эрмитаже, в коллекции экспонатов, относящихся к каменному веку, я видел кусок скальной породы, на котором был изображен человек, кидающий в животное топор. Прошли века. Топор утратил свое значение как орудие охоты. Зато зарекомендовал себя как... спортивный снаряд.

Мало кто знает, что в Салехарде, центре Ямало-Ненецкого округа, существует до недавнего времени единственная в мире детско-юношеская спортивная школа по национальным видам спорта. От других учреждений такого типа она отличается, во-первых, тем, что здесь занимаются исключительно дети охотников, оленеводов и рыбаков — представителей малых народов Крайнего Севера, а во-вторых, здесь культивируют виды спорта, не похожие на те, что включаются в программу традиционных ДЮСШ.

...Короткая пробежка, мощный бросок, и в воздух взвивается топор. Вращаясь, словно пропеллер, он описывает огромную дугу и приземляется в конце четко очерченного коридора дистанции. По правилам соревнований вес «снаряда» должен быть не ниже 350 граммов. Прямая рукоятка — не короче 50 сантиметров. Поскольку такие топоры промышленность не выпускает, каждый спортсмен изготавливает себе снаряд собственноручно.

Поговорив с юными спортсменами, я выяснил, что у них есть свои профессиональные хитрости.

Но не только метание топора я увидел, посетив эту школу. В национальное многоборье помимо этой дисциплины входят прыжки через нарты и метание тынзяна на хорей (тынзяном называется лассо).

По всем этим видам северного спорта ямальцы могут претендовать на занесение их результатов в Книгу рекордов Гиннесса. Соответствующая заявка, кстати, послана.

В школе я узнал, что в последнее время чаще других рекорды улыбаются бывшему выпускнику салехардского ветеринарного техникума Александру Тасьманову. Его топор, как правило, долетает до 200-метровой отметки.

В округе сейчас свыше 130 мастеров спорта по национальным видам. Своим энтузиазмом они заразили и соседние автономные округа — Ненецкий, Долгано-Ненецкий, Таймыр. Но и на этой территории им становится тесно. Директор детско-юношеской спортивной школы Геннадий Сысолятин сказал мне: ямальцы подали предложение включить в программу Олимпийских игр, которые будут проходить в Норвегии, и национальные виды спорта.

Николай ДУДНИКОВ,
соб. корр.

Ямало-Ненецкий автономный округ.

ЕДИНСТВЕННЫЙ В МИРЕ

Останки мамонтов в «хорошем состоянии»

Увидев под громкой вывеской «Всемирный музей мамонта» две скромные комнатки, я еще раз убедился: великие дела начинаются с малого.

Слух о необычном музее давно разлетелся по научному миру, и в Якутск постоянно приходят депеши из Франции, Германии, Японии и США. Ученые знаменитости и крупные исследовательские центры наперебой предлагают проекты совместных экспедиций и выставок.

Официальная дата рождения музея — август 1991-го. Тогда вышло постановление парламента республики, в котором отмечалось: арктическая зона Республики Саха — единственное место планеты, где благодаря вечной мерзлоте сохранились многочисленные останки мамонтов. Однако сегодня это национальное достояние в опасности.

Директор музея кандидат биологических наук Петр Лазарев рассказал мне: в конце четвертичного периода по земле нынешней Саха разгуливали целые стада мохнатых исполинов. На территории бывшего СССР было найдено около 50 останков в «хорошем состоянии», причем почти все — в Якутии. В 1808 году в Санкт-Петербурге впервые смонтировали скелет животного, обнаруженный в дельте Лены. Там же находится туша, найденная в 1900 году на берегу Колымы. Останки якутских мамонтов есть в Париже, Москве, Новосибирске.

В последнее время кости древних гигантов стали привлекать любителей легкой наживы. Особенно большим спросом на «черном» рынке пользуются бивни. Сегодня этот уникальный материал, принесший славу якутским косторезам, контрабандой уплывает за кордон.

По словам Петра Лазарева, восемь районов республики объявлены заповедной зоной, а все найденные на их территории останки — республиканской собственностью. Их вывоз категорически запрещен. Исследование проблемы парламент поручил Всемирному музею мамонта.

Понятно, что в двух комнатушках не развернешься. Но на одном из столов я обнаружил макет будущего музейного комплекса: его главное здание будет напоминать хребет доисторического животного. Представляю, как внушительно оно будет смотреться на ленском берегу, где скоро развернется строительная площадка.

Вячеслав СТЕПАНОВ,
соб. корр.

Якутск.

ИДИ И СМОТРИ

РАНДЕВУ С ОДНОЙ КАРТИНОЙ

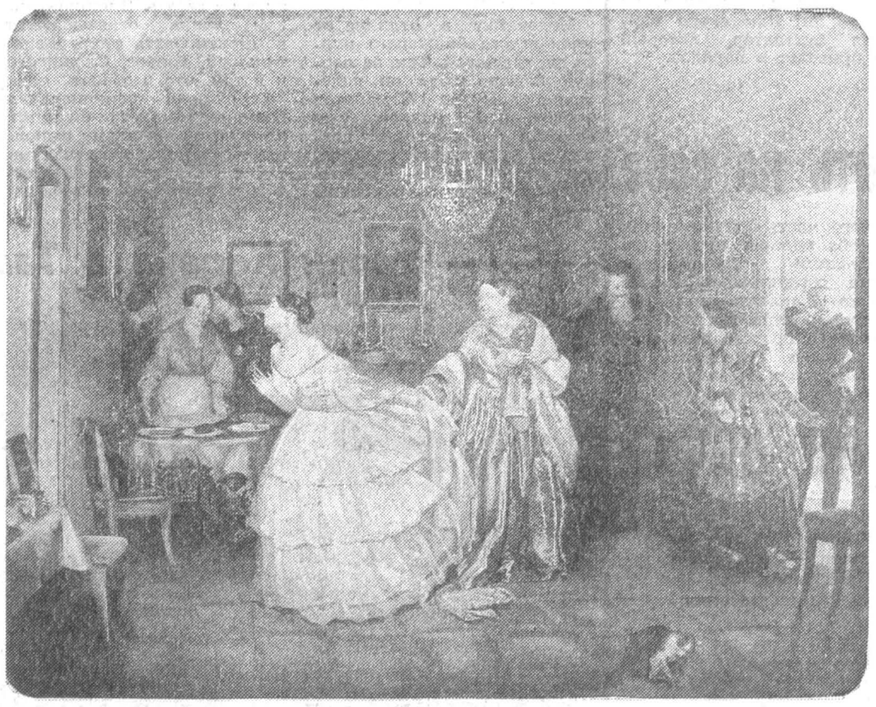

Репродукция с картины Павла Федотова «Сватовство майора», 1848 г.

Этот небольшой домик в самом центре Пензы у смотровой площадки, открывающей виды на дальние дали, угнездился здесь очень давно, еще в XIX веке. Сегодня здесь расположен единственный в мире музей одной картины.

Ровно 10 лет назад он был создан в городе на Суре. Люди привыкли к огромным музейным залам, галереям с сотнями картин, а тут всего одна-единственная...

Но эффект получился потрясающим. Помнится, уже в первые месяцы после открытия музея в него буквально ломились пензенцы, желающие воочию увидеть это чудо. А гости города, по каким бы нуждам они ни приезжали в Пензу, непременно спрашивали:

— А музей одной картины покажете? Что там сейчас выставлено?

К счастью, точно так же происходит и сегодня. Вот уж воистину: время не властно над высоким искусством. За годы существования музея одной картины здесь выставлялись «Взятие снежного городка» Сурикова, «Вечорницы» Репина, «Сватовство майора» Федотова, «Петр I допрашивает царевича Алексея» Ге... Шедевры отечественной и мировой живописи. Сейчас в музее одной картины экспонируется «Осень» Левитана. И я приглашаю вас посмотреть, поразмышлять над этой прекрасной картиной замечательного мастера.

Причастность к искусству ощущается буквально порога. Уже сама атмосфера этого маленького, всего на 40 мест, зальчика настраивает на особый душевный лад, заставляет вас сосредоточиться, отбросить все мелкие суетные мысли...

Гаснет свет, звучит рассказ о жизни и творчестве самого живописца той эпохи, в которой он работал. Звучат знакомые голоса Валентина Гафта и Игоря Кваши. Не случайно озвучивать слайд-фильмы с огромным удовольствием берутся ведущие артисты страны. Особенно любил работать для музея одной картины Ростислав Янович Плятт. Здесь и сегодня бережно хранят ленты, на которых записан его голос. Ну а съемки этих слайд-фильмов происходят в лучших музеях страны.

— Такая форма,— делится заслуженный деятель культуры России Валерий Сазонов,— общения с искусством была избрана не случайно. Она представляется нам наиболее доступной и доходчивой и позволяет закрепить у зрителя те мысли и образы, которые мы хотели до него донести.

Но вот слайд-фильм закончен... Медленно раздвигается занавес, и вот она — знаменитая левитановская «Осень»... Теперь каждый остается один на один с картиной.

Впечатление от увиденного и услышанного проходит нескоро. В душе долго не угасает свет, тот самый, что помогает каждому из нас в самые мрачные времена.

Николай БУЛАВИНЦЕВ,
соб. корр.

Пенза.

ВПЕРВЫЕ

Скандальте научно

В Санкт-Петербургском университете открывается первое в России отделение, где будут готовить конфликтологов-профессионалов.

Старик Карнеги уверял, что лучший способ победить в споре — это вообще в него не ввязываться. Но жизнь с тех пор сильно изменилась и современная наука склоняется к противоположной мысли: иногда очень полезно пойти на конфликт, а то и кинуть в противника дымящейся сковородкой. Только делать это нужно грамотно. И желательно спер а получив диплом о высшем образовании вместе с международным сертификатом бакалавра-конфликтолога.

Первый набор на новое отделение пройдет в самое ближайшее время. А через четыре года выпускники сумеют угомонить разъяренных участников любой крупной и мелкой стычки, от которых отказались самые дорогие психоаналитики. Конфликтологи будут заниматься не психолого-межличностными отношениями (вроде драки между Колей-холериком и Васей-меланхоликом) а разногласиями, порожденными «системой»,— социальными, экологическими культурными. Таким специалистам цены не будет во всех «горячих точках» — например, в мэрии или центре занятости. А еще они могут поработать с проектировщиками АЭС и общественностью, которые взаимно считают друг друга дураками. Или профессионально утихомирить «разборки» при дележе имущества в затейливом процессе приватизации.

По словам заведующего отделением Рифата Шайхутдинова со студентами будут заниматься ведущие специалисты из университетов США и отечественных научных центров. Их научат проводить экспертизы, устраивать переговоры и делать массу других специфических вещей. Вот тогда и поскандалим, как надо,— по науке.

Сергей НИКИТИН,
Ольга ПЛАХОТНИКОВА.

ТВ

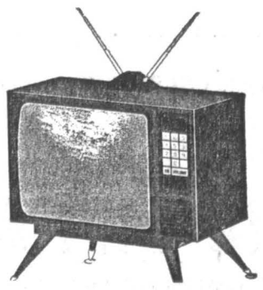

Вторник, 13 июля

1 КАНАЛ. «ОСТАНКИНО». 6.00, 9.00, 12.00, 15.00, 18.00, 21.00 — Новости. 6.20 — Утренняя гимнастика. 6.30 — «Утро». 8.45— Фирма гарантирует. 9.20—«Кидди-Видди». 9.35, 19.00 — «Просто Мария». 10.20 — Человек и закон. 10.40 — И. Гайдн. Концерт для скрипки с оркестром до мажор. 11.05 — «Смеяться, право, не грешно». Ю. Васильев. 11.50 — «Пресс-экспресс». 12.20 — «Гостья из будущего». 1-я серия. 13.25 — «Путь героина». Худ. фильм. 1-я серия. 14.15 — «Узники Ямагиримару». Мультфильм. 14.40 — «Ближнему защита». 15.25 — «Деловой вестник». 15.40 — «Конверсия и рынок». 16.10 — Блокнот. 16.15 — «Пчела Майя». Мультфильм. 16.40 — «Стартинэйджер». 17.25 — Беседы с епископом Василием. 17.50 — «Технодром». 18.25 — Межгосударственный телеканал «Останкино» представляет программу «Знакомые незнакомцы». 19.45— Азбука собственника. 19.55 — «Тема». 20.40 — «Спокойной ночи, малыши!» 21.40 — «Азбука любви». 2-я серия. 22.10— Футбол. Чемпионат России. «Спартак» (Владикавказ)—«Динамо» (Москва). 23.45 — «Белые ночи Санкт-Петербурга». День 4-й. 1.35 — «Пресс-экспресс».

КАНАЛ «РОССИЯ». 8.00, 14.00, 20.00, 23.00 — Вести. 8.20 — Телевизионная биржа труда. 8.30 — Время деловых людей. 9.00 — Момент истины. 12.00— «Виадук» Худ. фильм. 13.40 — Крестьянский вопрос. 14.25 — РТВ — избранное: «Белая ворона». 15.30 — Если вам за... 16.00 — Телебиржа. 16.30 — Там-там новости. 16.45 — Студия «Рост». «Тонлабиринт». 17.15 — Трансросэфир. «Фестивальная Самара». 18.00 — Золотая ветвь. «Кормчая книга». 18.30 — Господа - товарищи. 18.45 — Парламентский час. 19.45 — Праздник каждый день. 20.25 — «Санта-Барбара». Телесериал. 21.15 — Площадь искусств. «Дирижер Саулюс Сондецкис». 22.00 — Отечество мое. «Провинциальные письма». 23.35 — «Давайте разберемся». 23.50 — «Музыкальный фейерверк».

МОСКОВСКАЯ ПРОГРАММА 6.30, 7.30, 8.30, 9.30, 10.30, 11.30, 12.30, 13.30, 14.30, 15.30, 16.30, 17.30, 23.37, 0.30 — Новости «2x2». 6.00 7.00, 17.33 — Новости «ВВС». 7.33 — Мультфильм. 8.00 — Новости «CBS». 8.38 — «Бизнес-кард» 9.00 — Программа «Уорлднет». 9.45 — «Видео: последние новости». 10.00— «Экстро-НЛО». 10.33 — Мультфильм. 11.03 — «Экспресс-камера». 11.08, 17.08, 23.00—«Зеленый коридор». 11.33 — «Шансы». Телесериал. 12.33 — Новости «ITN». 13.03 — «Просто ужас». Худ. фильм. 1-я серия. 15.10 — «Радио-труба». 15.45 — «Авто-шоу». 18.00, 22.00—Московский телетайп. 18.10 — Частный сектор. 18.50 — «Подмосковье». 19.30 — «Добрый вечер, Москва!» 20.30 — Киноканал. Мультфильм. «Шансы». Телесериал. 131-я и 132-я серии. 22.30 — Приглашает Борис Ноткин. 23.45 — «Двенадцать стульев». Худ. фильм. 0.50 — «Теле-пари-бега».

4 КАНАЛ. «ОСТАНКИНО» 22.00 — Норма. 22.10, 23.50 — «Времечко». 22.30 — «Курс». Экономические новости. 22.40— «Моторл..» «Веснушчатый». Худ. фильм. Фильм 1-й.

TV-6, МОСКВА. 10.00, 19.30— Мультфильмы ТВ-6. 10.30 — «Приключения Буратино». 2-я серия. 12.00, 19.00, 23.15 — Новости «CNN». 19.45 — «О бедном гусаре замолвите слово». 1-я серия. 21.15 — «Незрелое зерно»

САНКТ-ПЕТЕРБУРГ. 7.30, 15.30, 20.20, 23.45 — Факт. 7.40, 10.20, 17.05 — Мультфильм. 8.15 — «Рокс-галактика». 9.05 — «Моя вторая мама». 149-я и 150-я серии. 9.55 — «Дельцы, стрельцы и другие». 10.30 — Новости «CNN». 12.35 — Адан. Сцены из балета «Жизель». 12.45 — «13-й вопрос». 13.40 — «Сыщик». 1-я серия. 14.45 — «Зебра». «30 минут на вершине Фишт». 15.40 — «Проводы белых ночей». 17.20 — Советы садоводам. 17.45—Новости «ВВС». 18.05 — «Музыка часов». 18.15 — «На семи холмах». «Зеркало». 19.35 — «Не стреляты» 20.45 — «Спорт, спорт, спорт». 21.00 — К 70-летию народного артиста М. Пуговкин. 21.35 — «600 секунд». 21.50 — «Ваш стиль». 22.00 — «Моя вторая мама» 151-я и 152-я серии. 22.50 — Из компетентных источников. 0.00 — Автомобильные гонки. Невское кольцо.

ФЕСТИВАЛЬ

НА ФАБРИКЕ ГРЕЗ ОБЪЯВЛЕН ПЕРЕРЫВ

Вчера XVIII Московский международный кинофестиваль подвел итоги. Гран-при был удостоен французский фильм режиссера Иоланда Зобермана «Я — Иван, ты — Абрам».

На вопрос нашего корреспондента о том, чем вызван выбор жюри, отметившего достаточно приличную лирическую мелодраму, не отличающуюся выдающимися художественными достоинствами, председатель жюри Клод Лелуш сказал, что, действительно, отбор фильмов на фестиваль мог бы быть более строгим, а эта лента — первый фильм молодого режиссера, и, отмечая ее, жюри надеется, что имя режиссера скоро зазвучит в кинематографическом мире. Член жюри Павел Лунгин добавил: «В фильме есть огромная внутренняя энергия. Есть отпечаток личности». Наших же зрителей думается привлекут и имена актеров, снявшихся в этой ленте,— Ролан Быков, Олег Янковский, Александр Калягин, Даниэль Ольбрыхский.

Специальным призом жюри был отмечен фильм «Барабаниада» Сергея Овчарова уже завоевавшего популярность своими лентами «Небывальщины» «Левша», «Оно», своим необычным лубочным режиссерским почерком. Этот фильм — развернутая метафора о нашей нынешней жизни, по которой шествует с барабаном неприкаянный музыкант.

Приз за лучшую женскую роль получила исполнительница главной роли в турецком фильме «Берлин в Берлине» Хулия Авсар, а приз за лучшую мужскую роль — корейский актер Ли Дук Ва — участник ленты «Я буду жить».

Дипломом за режиссуру был отмечен норвежец Эмиль Станг Лунд за фильм «Крылья летучей мыши», а дипломом за сценарий — канадец Жиль Дежорданс (фильм «Осколки»).

Экуменическое жюри поделило свою награду между двумя лентами — «Барабаниада» и итальянским фильмом режиссера Роберта Фаэнца «Иона, который жил во чреве кита».

Марина ПОРК,
Петр КУЗЬМЕНКО.

СПОРТ

Кто рискует, тот пьет шампанское

А все ли есть в Греции? — этим вопросом задавался, наверное, не только я, но и зрители, наблюдавшие за матчами Мировой лиги по волейболу. Думаю, все же в замечательной южной стране ощущается дефицит на хороших мастеров популярной в мире игры. Иначе греки, конечно, достойнее противостояли бы нашей команде.

Две встречи в выходные дни в Москве Россия — Греция вряд ли стали откровением для поклонников волейбола. Слишком разнился класс сборных. Как ни парадоксально, россияне не блистали на фоне заметно уступающих им в мастерстве соперников. Не клеилась игра на приеме мяча, из-за чего блекла атака. Но даже такого уровня хватило, чтобы выиграть по партиям —3 : 0.

В воскресенье греки встрепенулись. И дали понять, что им надоела роль статистов.

Не могу сказать, что первую партию наши выиграли без труда. В ней была интрижка, цепкие греки не отпускали в счете россиян. В итоге—15:11. А во второй гости приятно удивили. Наконец-то мы увидели хоть подобие серьезной игры. Мяч все чаще «сваливался» на половину поля российской сборной, и счет неумолимо рос в пользу греков. Бог ты мой —8 : 15! Ну пора тасовать состав. Вносятся коррективы, наши парят над сеткой и безжалостно «расстреливают» бедных соперников — 15:4. Исход четвертой партии — 15:8 и общий результат —3 : 1.

Сборная России, обеспечившая себе место в четверке сильнейших команд мира, поведет борьбу за главный приз с бразильцами итальянцами и кубинцами.

◆

...Американец Майкл Андретти на первых же метрах дистанции вылетел с трассы и досрочно завершил соревнования. Вот что значит излишняя горячность! Столь необычно начались автогонки на «Гран-при Великобритании» в классе машин «Формула-1».

Фаворитами, как прежде, являлись выдающиеся мастера — француз Ален Прост, бразилец Айртон Сенна, и поговаривали, что им может составить конкуренцию молодой хозяин трассы англичанин Даймон Хилл. Специалисты почти не ошиблись в прогнозах.

Со старта Хилл и Сенна оставляют позади Проста. Затем развернулась интереснейшая дуэль между первыми номерами «Хулиган» Сенна на грани риска не пропускает вперед «профессора» Проста. Француз изо всех сил жмет на акселератор и через пару кругов обгоняет извечного соперника. А впереди маячит надежда англичан — Хилл. Даймон прекрасно ведет гонку и, казалось, у Проста никаких шансов.

...На 42-м круге задымилась машина Хилла — отказал двигатель. К великому огорчению поклонников, спортсмен покидает трассу. Его жена едва не плакала от досады вместе с нею взгрустнула, наверное вся Англия. Прост, вероятно облегченно вздохнул и загнал автомобиль в бокс — сменить резину. О медлительности техников «Уильямс Рено» ходят легенды. Вот и на сей раз гонщик потерял целых восемь секунд. Однако талантливый немец Михаэль Шумахер не воспользовался заминкой лидера. Ален Прост был неудержим.

Призеры—Прост, Шумахер и Патрезе обливались на пьедестале шампанским. Наверное, приятные ощущения.

Алексей МАТВЕЕВ.

Погода

Вся первая декада июля на территории европейской России оказалась пасмурной и относительно прохладной. Часто наблюдались дожди в отдельных пунктах сильные. Наибольшее количество осадков — половина, а в черноземных областях почти месячная июльская норма уже зарегистрирована за первые недели июля. Много дождей отмечалось и в центральных областях. Начало второй декады июля также принесло обильные дожди в Рязанскую, Владимирскую, Воронежскую, Пензенскую, Саратовскую, Костромскую, Кировскую области, а также в республики Поволжья. Погода в середине второй декады июля на территории европейской России также будет формироваться под влиянием областей пониженного атмосферного давления — циклонов и связанных с ними атмосферных фронтов. Попрежнему в большинстве районов кроме европейского Севера, ожидаются дожди, которые наиболее вероятны во вторник, среду и четверг в Центральном, Центрально-Черноземном, Поволжском районах а также в южной части территории европейской России. Переувлажнение почвы, недостаток тепла мешают нормально развиваться теплолюбивым овощам и затрудняют условия уборочных работ. Во всех районах в течение длительного времени средняя суточная температура на 2—4 градуса не достигает нормы для этого периода июля.

Азиатская территория России устойчиво демонстрирует настоящую июльскую жару. В предстоящие дни на Урале 23—28 градусов с кратковременными дождями, такая же погода в большинстве областей юга Западной Сибири, в Иркутской области и в Забайкалье.

В Москве 13 июля облачно с прояснениями, днем местами возможен кратковременный дождь, температура 21—23 градуса, ветер юго-восточный.

РЕДАКЦИОННАЯ КОЛЛЕГИЯ:
В. А. ЛОГУНОВ, главный редактор, А. М. АЛЕШКИН, В. П. ГРЕБЕНЮК, В. А. ИВАНОВ, В. Л. КОВАЛЕНКО, В. Д. КУЗНЕЧЕВСКИЙ, П. Л. КУЗЬМЕНКО, А. И. КУПРИЯНОВ, А. Ф. МОЗГОВОЙ, В. Н. РАСТОРГУЕВ, В. Ф. СЛУЖАКОВ, Е. К. ТОКАРЕВА, М. П. ЧЕРЕДНИЧЕНКО.

«Российская газета» печатается: в Москве, Краснодаре, Волгограде, Уфе, Екатеринбурге, Новосибирске, Минеральных Водах, Нижнем Новгороде, Иркутске, Санкт-Петербурге, Омске, Саратове, Красноярске, Челябинске, Казани, Оренбурге, Чебоксарах, Воронеже, Ульяновске, Астрахани, Самаре, Владивостоке, Барнауле, Кемерове, Ростове-на-Дону, Тюмени, Благовещенске, Липецке, Калининграде, Симферополе, Донецке, Архангельске, Хабаровске, Перми, Харькове, Киеве, Одессе, Акмоле, Пензе.

АДРЕС РЕДАКЦИИ: 125881, Москва, ул. Правды, 24.
Телетайп 207270 Митра. Факс: 257-28-92, 973-22-56 (международный). Телефоны: политическая редакция — 257-28-57; редакция Советов и национальных отношений — 257-29-98; редакция экономики — 257-23-82; редакция гуманитарных проблем — 257-27-50; редакция писем — 257-22-56 и собкоровской сети — 257-26-73; служба новостей — 257-20-17; отдел рекламы — факс 257-25-38; 257-29-26; 257-25-87; отдел распространения — 257-20-45; отдел иллюстраций — 257-28-16.

Типография издательства «Пресса».
125865, ГСП, Москва, А-137, ул. Правды, 24.

Индекс 50202.
Тираж 720.000.
Рег. № 302.
Тип. 12346.

ВТОРОЙ ВЫПУСК.
По графику в 22.30.
Сдано в печать в 22.30.