Sine ira et studio

НЕЗАВИСИМАЯ ГАЗЕТА

22 СЕНТЯБРЯ 1993 г.
СРЕДА, № 180 (604)

ЦЕНА ДОГОВОРНАЯ

Коротко

ВС ждал резких жестов Ельцина

ВЧЕРА в середине дня руководство Верховного Совета провело экстренное совещание по поводу упорных слухов о готовившемся введении президентского правления. По сведениям из достоверных источников, руководство парламента имело информацию о том, что у президента обсуждалось два сценария: первый ограничивал действие ЧП и президентского правления Москвой и областью с приостановлением деятельности соответствующих представительных органов власти, а второй распространял эти процедуры на всю страну. На совещании руководства ВС РФ присутствовал Генеральный прокурор, а также, по непроверенной информации, начальник Генерального штаба. Руслан Хасбулатов и его заместители ждали вчера вечернего телевизионного выступления Бориса Ельцина, где, как они полагали, он объявил бы о неких экстренных мерах. Кроме того, в 17.30 открылось внеочередное заседание Президиума ВС, где ожидалось решение вопроса о созыве внеочередного заседания парламента.

Руководство ВС получило сведения о том, что вчера утром на совещании в Министерстве обороны обсуждались действия войск в условиях гипотетических массовых беспорядков или при введении ЧП. Во время совещания был телефонный звонок от Ельцина, с которым говорил Павел Грачев. Министр отказался принимать участие в неких предложенных президентом акциях, чем, по слухам, последний остался недоволен.

«НГ»

Бюджет предлагается подписать

ВЧЕРА на рабочем столе Бориса Ельцина появился закон о внесении изменений и дополнений в Закон «О республиканском бюджете на 1993 год», повторно принятый Верховным Советом после его возвращения президентом. Ранее Ельцин отказывался подписывать гипердефицитный бюджет в любом случае. Однако стало известно, что вместе с текстом бюджетного закона перед президентом лежит предложение все-таки подписать его. Это предложение скорее всего представлено Министерством финансов, которое на днях попросило у ВС разрешения на получение в ЦБР кредита размером 4,66 трлн. рублей для финансирования четвертого квартала 1993 года.

И. Р.

Соломоново решение КС

АКТИВНОСТЬ Конституционного суда России после летних каникул нарастает. До сих пор рассмотрены четыре дела, проблематика которых, несмотря на значимость «в контексте современности», производила впечатление рутины. Ходатайства, разбирательств по которым с нетерпением ждали журналисты (об СНГ, статусе Руцкого, ваучерах), придерживались. Очевидно, прежде всего потому, что перипетии, связанные с ними, создавали весьма высокую вероятность воспроизведения майско-июньского внутреннего кризиса суда. Однако молчание не могло длиться долго, на почти ежедневных совещаниях судьи обменивались впечатлениями от внутриполитической жизни России, которые, естественно, совпадали не на 100 процентов. После одного из совещаний заместитель председателя КС Николай Витрук в интервью ИТАР-ТАСС сделал заявление о том, что единственным правовым выходом из политического кризиса в России могут быть только досрочные перевыборы обеих конфликтующих ветвей власти». КС принял решение направить соответствующее послание ВС РФ, президенту и субъектам Федерации.

А. О.

Смерть чекистов

В МОСКВЕ в своем доме покончил жизнь самоубийством, выстрелив в голову из табельного пистолета, бывший заместитель начальника 9-го главного управления КГБ СССР (преобразованного после событий августа 1991 года в Главное управление охраны) генерал-майор госбезопасности в отставке Владимир Максенков. По предварительным данным, причиной самоубийства стала смерть его сына, тоже сотрудника органов госбезопасности. Из неофициальных источников стало известно, что сын генерала В. Максенкова погиб несколько недель назад тоже в результате самоубийства, застрелившись в своем кабинете в здании МБ.

А. Б.

Коротко

4 600376 211206

ПОВОРОТ КАК МИНИМУМ, ПЕРЕВОРОТ КАК МАКСИМУМ

ЕЛЬЦИН ЗАКОНЧИЛ АРТПОДГОТОВКУ И ПЕРЕШЕЛ К РЕШИТЕЛЬНЫМ ДЕЙСТВИЯМ

Виталий Колбасюк

Власть

ВЧЕРА президент России Борис Ельцин выступил с обращением к народу, в котором он в частности сказал: «В последние месяцы Россия переживает глубокий кризис государственности. В бесплодную и бессмысленную борьбу на уничтожение втянуты буквально все государственные институты и политические деятели».

Прямым следствием сложившейся ситуации, продолжал Борис Ельцин, стало «снижение авторитета государственной власти в целом». «Уверен, все граждане России убедились, что в таких условиях нельзя не только вести труднейшие реформы, но и поддерживать элементарный порядок».

Отметив, что в адрес президента поступают требования «остановить опасное развитие событий, прекратить издевательство над народовластием», Борис Ельцин напомнил, что он сам уже более года предпринимал попытки найти компромисс с депутатским корпусом, с Верховным Советом. «Однако, если о чем-то удавалось договориться, через короткое время следовал категорический отказ выполнять взятые на себя обязательства».

«Последние дни окончательно разрушили надежды на восстановление какого-либо конструктивного сотрудничества. Большинство Верховного Совета идет на прямое попрание воли российского народа, проводится курс на ослабление и в конечном счете устранение президента, дезорганизацию работы нынешнего правительства», — заявил он.

Борис Ельцин отметил, что за последние месяцы Верховным Советом не только не отменены решения, которые противоречат результатам апрельского референдума, но и подготовлены и приняты десятки новых антинародных решений. «Многие из них целенаправленно спланированы на ухудшение ситуации в России».

Президент, облеченный властью, своим указом вносит изменения в Конституцию и устанавливает, что высшим законодательным органом становится Федеральное собрание, выборы которого должны пройти 11—12 декабря этого года. После этого должны пройти досрочные выборы президента. На основании указа, который вчера в восемь вечера подписал президент, прерывается осуществление законодательной, распорядительной и контрольной функций съездом народных депутатов РФ и ВС РФ. До начала работы нового двухпалатного парламента РФ — Федерального собрания РФ — и принятия им на себя соответствующих полномочий руководствоваться указами президента и постановлениями правительства РФ.

РОССИЯ ФАКТИЧЕСКИ В ОДИНОЧКУ НЕСЕТ БРЕМЯ РЕАЛЬНОГО МИРОТВОРЧЕСТВА В КОНФЛИКТАХ ПО ПЕРИМЕТРУ СВОИХ ГРАНИЦ

И никто за нее это не сделает

Андрей Козырев,
министр
иностранных дел РФ

Позиция

ВРЕМЕНАМИ складывается впечатление, что в мировом сообществе существует недооценка или недопонимание серьезности угрозы, которую несут в себе конфликты на пространстве бывшего СССР, для дела регионального и всеобщего мира. При этом заметна какая-то сдержанность, если не подозрительность, в отношении роли России в урегулировании этих конфликтов.

В этих вопросах должна быть полная ясность.

Россия в силу глубоких исторических, политических, культурных и иных связей с соседними государствами не могла, да и не имела морального права оставаться безучастной к их просьбам помочь обеспечить мир. Еще тогда, когда мировое сообщество только начинало присматриваться к «горячим точкам» в бывшем СССР, а то и лишь пыталось найти их на карте, Россия первой оказывала посредничество и добрые услуги в поисках способов урегулирования, приходила на помощь страдавшему от боевых действий населению, в том числе многим сотням тысяч русских и русскоязычных. Российским солдатам и офицерам приходилось и приходится подчас вставать между враждующими сторонами, чтобы прекратить кровопролитие. Но во всех без исключения случаях миротворчество России в бывшем СССР осуществляется с согласия и по просьбе конфликтующих сторон, миротворческие контингенты направляются в зоны конфликтов на основе соответствующих соглашений. Они не противоречат Уставу ООН. Так было в Южной Осетии и Приднестровье, на таких же началах готовятся операции в Абхазии и Таджикистане. Об этих усилиях регулярно информируются ООН и СБСЕ. Более того, практически во всех этих зонах есть присутствие ООН или СБСЕ — в виде специальных миссий, представителей или наблюдателей. Они достойно выполняют свои функции, и мы признательны за это.

Россия и ее соседи не раз обращались к ООН и СБСЕ с предложениями о более тесном сотрудничестве, однако отклик на эти предложения пока явно недостаточен. Казалось, дело сдвинулось, когда договоренности, достигнутые в июле с.г. в Сочи между грузинской и абхазской сторонами при посредничестве России, были подкреплены решением СБ ООН о развертывании в Абхазии миссии наблюдателей ООН. Но пока из 88 наблюдателей в зону конфликта прибыли только 22. Кроме того, Россия и Грузия по согласованию с абхазской стороной призвали ООН направить в район конфликта международные миротворческие силы и временно использовать в этих целях российский воинский контингент, дислоцированный в Сухуми. Если бы этот контингент был существенно усилен, а наш призыв был вовремя услышан в ООН, то, возможно, удалось бы избежать срыва сочинских договоренностей, новой вспышки войны в Абхазии. Однако реакции от ООН до сих пор нет, что, конечно, не оправдывает и нашу собственную нерасторопность.

Сегодня мы на пороге такого же выбора в нагорнокарабахском конфликте. Хотим мы или нет, там тоже нет альтернативы российскому миротворческому контингенту, который сразу же после запуска механизма урегулирования должен получить статус сил ООН и подкрепление ооновских подразделений из нейтральных европейских стран — членов СБСЕ. И здесь, как мы сами, так и ООН, должны выполнить свой исторический долг. Уклониться от этого было бы безответственно.

Пора преодолевать и нашу «внутреннюю» медлительность, и нерешительность мирового сообщества в отношении российских миротворческих усилий на пространстве бывшего СССР. Это не «неоимперское», но все же уникальное, единственное в своем роде геополитическое пространство, где никто за Россию дело мира не сделает. Одновременно это неотъемлемая часть глобальной системы международных отношений, которая подчиняется универсальным нормам права и в то же время претерпевает кардинальные перемены. «Классические» мерки, с которыми подходила ООН к миротворческим операциям десятки лет назад, сегодня не годятся. А мы слышим сомнения: хорошо ли, если в миротворческих контингентах участвуют конфликтующие стороны и «соседняя страна»? Это, мол, противоречит практике ООН. Но надо идти не от схемы, а от жизни, тем более что новые подходы уже доказали свою эффективность, например в Приднестровье, Южной Осетии. Конечно, как и в любом другом деле, тем более новом, не обходится без сбоев, но разве ответ в том, чтобы спасовать перед трудностями? ООН должна перенимать этот опыт, проверенный жизнью, обогащать его мировым авторитетом и совершенствовать свою практику. К тому же в других операциях — скажем, в Сомали — ООН уже применяет существенные нововведения в своих миротворческих правилах (но без особого успеха).

Вот уже два года Россия, если говорить прямо, в одиночку несет на себе тяжкое финансовое бремя реального миротворчества в конфликтах по периметру своих границ. При этом ратный труд солдат и офицеров России и ее партнеров по операциям оплачивается в сотни раз ниже, чем в случае с операциями ООН. И это в то время, когда на нас регулярно начисляются многомиллионные взносы для оплаты операций ООН по поддержанию мира в далеких регионах.

Россия признает эти свои обязательства перед ООН. Но ведь ООН — универсальная организация, и она тоже обязана признать, что усилия России и ее соседей по обеспечению мира и стабильности на пространстве бывшего СССР имеют как минимум не менее важное значение для региональной и международной безопасности, чем, скажем, тушение кризисов в Центральной Америке. Мы убеждены в необходимости подлинно заинтересованного участия, реальной поддержки, а не просто сочувственного внимания со стороны международного сообщества.

Россия, естественно, не бросит своих соседей и друзей, несмотря ни на что. Если мы не найдем политическую волю и реальные средства — прямо скажем: войска и технику — для миротворчества в зоне бывшего СССР, то этот вакуум будет заполнен другими, прежде всего силами политического экстремизма, угрожающими и самой России.

Однако во взаимодействии с мировым сообществом, с ООН нынешние проблемы в новых государствах будет решать и проще, и дешевле для всех. Генсекретарь ООН, недавно выступивший в «Независимой газете», не раз справедливо подчеркивал, что любые миротворческие усилия всегда стоят меньше, чем война. Прежде всего в самом дорогом — жизнях людей. Пора перевести эти идеи в практические дела, сделать поддержку со стороны ООН миротворческих усилий России и ее соседей гораздо более весомой.

«МЫ ГОТОВЫ СОСТЯЗАТЬСЯ НА ЛЮБЫХ УСЛОВИЯХ»

Гендиректор телекомпании НТВ Игорь Малашенко настаивает на немедленном объявлении конкурса за 4-й канал

Ирина Петровская

Сами о себе

Владимир Гусинский.
Фото В. Иванова (НГ-фото).

— ПРОШЕДШАЯ неделя оказалась весьма урожайной на публикации, обращения и заявления, так или иначе (в основном в негативном ключе) касающиеся телекомпании НТВ и ее притязаний на 4-й канал...

— У меня в бюджете есть статья расходов на рекламу, но честно скажу, я никогда в жизни не смог бы оплатить такую роскошную рекламу НТВ, поэтому я искренне благодарен организаторам кампании против нас. За всем этим потоком статей и заявлений практически незамеченным осталось действительно серьезное событие: в прошлый четверг, 16 сентября, в Смольном, в кабинете мэра Санкт-Петербурга Анатолия Собчака был подписан договор между телерадиокомпанией «Петербург — 5-й канал» и телекомпанией НТВ. Согласно договору с 10 октября ежедневно в 21 час на 5-м канале будут выходить информационные и информационно-аналитические программы телекомпании НТВ: с понедельника по пятницу — новостная программа «Сегодня» (ведущие Татьяна Миткова и Михаил Осокин), в субботу — программа неполитических, культурных новостей «Намедни» (ведущий Леонид Парфенов), в воскресенье — 50-минутные «Итоги» Евгения Киселева. Кроме этого, в блоке с информационными программами петербургское ТВ предоставляет НТВ дополнительно два часа эфирного времени для размещения художественных программ, прежде всего кино. Тоже ежедневно. Программы будут готовиться в Москве с помощью нашего британского партнера, телевидения «Рейтер», у которого есть своя корсеть на всей территории бывшего Союза. Завтра я улетаю в Лондон для того, чтобы уточнить последние детали договора и его подписать.

— Вы специально ставите свои новости на 21 час? Чтобы переманить часть аудитории с первого канала «Останкино», откуда вы уже переманили к себе лучших информационных журналистов?

— Во-первых, никто никого не переманивал. Люди уходят из-за невозможности нормально работать на первом канале. Во-вторых, мы, естественно, обсуждали, когда лучше выходить новостям. Если бы у нас был большой отрезок эфира, телеканал или его часть, возможно, мы делали бы два выпуска новостей: один — для той части аудитории, которая раньше приходит с работы и готова смотреть новости около семи часов вечера, второй — для тех, кто приходит позже и позже ложится — где-то около 10 часов вечера. Когда-нибудь мы реализуем этот план, пока же мы выбрали время, на которое у большей части аудитории выработан

(Окончание на стр. 2)

КОАЛИЦИЯ ИЛИ ВОЕННЫЙ СОЮЗ?

Секретарь Совета министров обороны СНГ генерал-лейтенант Леонид Ивашов выступает за союз

Сергей Борисов

Безопасность

— ЛЕОНИД Григорьевич, 31 июля 1993 года российский парламент последним из парламентов государств — участников СНГ ратифицировал Договор о коллективной безопасности. Таким образом, договор вступил в силу. Ну а что же дальше? Какие практические шаги предпринимаются для воплощения договоренностей в жизнь?

— Если не считать некоторых процедурных формальностей со сдачей ратификационных грамот стране-депозитарию, Ташкентский договор вступил в силу. Но на сегодня он является лишь правовой основой, тем краеугольным камнем в здании системы коллективной безопасности, которое надлежит построить. И здание это довольно непростое: многоэтажное, со сложнейшими политическими, экономическими и военными структурами и отношениями, которые еще предстоит сформировать.

И первое, что предстоит сделать, — разработать модель системы коллективной безопасности Содружества и определиться со степенью интеграции в эту систему каждого из государств-участников.

Далее необходим четкий план поэтапного создания всех элементов системы и закрепления их функций. Все это потребует проявления политической воли, развития нормативно-правового массива как на межгосударственном, так и на национальном уровне, готовности к практическим действиям.

— Вы сказали о степени интеграции государств-участников в систему коллективной безопасности. Что же, она может быть различной?

— Во-первых, требуется совместное решение сторон, подписавших Ташкентский договор, о том, какую форму коллективной безопасности мы избираем. То ли это будет коалиция с союзническими отношениями, но без координирующих органов и объединенного командования, то ли мы открыто говорим, что это военно-политический блок или союз с системой постоянно действующих политических и военных органов (по типу НАТО) и единых военных структур, или же мы идем к еще более глубокой форме военной интеграции, которая может предполагать создание коалиционных структур с наднациональными полномочиями (по крайней мере на особый период), и обязательностью исполнения их решений органами государств - участников, коллективным командованием над общими вооруженными силами.

В случае если консенсус ни по одной из вышеназванных форм не будет достигнут, возможно сочетание различных форм — этакий гибрид взаимоотношений, когда одни государства будут согласны на коалицию, другие — на союз, третьи — на полное объединение своих военных усилий и возможностей.

Кстати, так примерно сегодня и обстоит дело с Объединенными вооруженными силами.

— К какой форме сотрудничества готова сегодня Россия?

— Если судить по позиции Министерства обороны РФ, то лишь к первой, то есть коалиции. Это значит, что военные усилия следует объединять лишь в период военной угрозы. В таком русле находится и позиция Министерства обороны Республики Беларусь. Другие участники договора готовы идти дальше и все мероприятия по обеспечению коллективной безопасности проводить заблаговременно.

— А Главное командование ОВС СНГ чему отдает предпочтение?

— Анализируя общие тенденции развития СНГ, можно с достаточной долей определенности сделать вывод: интеграционные процессы в Содружестве набирают силу, а последние шаги по созданию экономического и финансового союза говорят о переходе от слов к практическим делам. Поэтому эти процессы не могут не затронуть военную сферу. К тому же именно военные при поддержке некоторых глав государств лидировали в вопросах интеграции. Первым координационным органом Содружества после Совета глав государств и Совета глав правительств был военный — Совет министров обороны. Затем 20 марта 1992 года было образовано Главное командование ОВС СНГ. Эти два органа явились инициаторами регулирования на правовой межгосударственной основе раздела военной мощи СССР, не допустили хаотичного разрыва военных отношений между субъектами бывшего СССР. И мы надеялись, что военные структуры СНГ явятся инициаторами воссоздания оборонного союза на новой равноправной основе, тем более что подавляющее большинство кадровых военных во всех государствах СНГ за такой союз, за восстановление единого оборонного пространства. Главкомат, естественно, не мог не откликнуться на подобное стремление, и позиция маршала Шапошникова до известного совещания 15 июня 1993 года на этот счет была ясной и однозначной: оборонный союз, Объединенные вооруженные силы.

В Главкомате прекрасно понимали, что военное содружество способно остудить головы некоторых скороспелых политиков, зараженных националистическими идеями. Давайте вспомним Всеармейское собрание офицеров в январе 1992 года. Это было серьезное предупреждение о последствиях дикого размежевания. Но никто, кроме президента Казахстана Нурсултана Назарбаева, не поддержал чаяния офицеров. В результате сегодня ни одно из суверенных государств, образованных на территории бывшего СССР, не имеет сколько-нибудь

(Окончание на стр. 3)

В НОМЕРЕ:

- ПОСЛЕДНИЙ ФИЛОСОФ ВЕЛИКОЙ ПЛЕЯДЫ — 100 ЛЕТ СО ДНЯ РОЖДЕНИЯ А. Ф. ЛОСЕВА стр.5
- КИБУЦ — СПЕЦИФИЧЕСКОЕ ИЗРАИЛЬСКОЕ ЯВЛЕНИЕ стр.6
- ПОЭТЫ И КАПИТАЛИСТЫ стр.7
- КОЛБАСА — УНИВЕРСАЛЬНАЯ МЕРА ВСЕХ НАШИХ ЦЕННОСТЕЙ стр.8

ЕДИНСТВЕННЫЙ ШАНС СПАСТИ СТРАНУ

Сенсационное завление спикера

Гуга Лолишвили

Грузия

ОБРАЩЕНИЕ спикера парламента Грузии Вахтанга Гогуадзе к депутатскому корпусу от 20 сентября, в котором Гогуадзе обосновывает необходимость вступления страны в СНГ, следует отнести к разряду тех сенсаций, которые долгое время назревают. Категоричность позиции, занимаемой спикером, налицо: «Я ничего не предлагаю, я просто заявляю. Лично я как гражданин готов поставить подпись под вступлением Грузии в новое международное содружество», — говорится в обращении.

Итак, после тяжелого финансового кризиса, войн и купонового фиаско из самых верхних эшелонов власти раздались голоса о целесообразности приобщения к интеграционным процессам на постсоветском пространстве. Комментируя свое обращение в тот же день, Гогуадзе заявил, что вступление в СНГ — единственный шанс спасти страну. Обращает на себя внимание настойчивость, с которой спикер (как в тексте обращения, так и в комментарии) подчеркивает непричастность Шеварднадзе к этому проекту.

Тем не менее вариант с СНГ может исходить именно от Шеварднадзе, который в свое время выступил категорически против Содружества. Глава государства долгое время отрицал все, что связано с СНГ, и регулярно заявлял о том, что Грузия никогда в Содружество не вступит. Получив же в итоге ту Грузию, какая она сейчас есть, Шеварднадзе, возможно, пересмотрел свои взгляды, чтобы сохранить территориальную целостность страны. Этот вариант предполагает договоренность главы государства и спикера (возможно, это и не обсуждалось, но спикер уловил намерения Шеварднадзе) и является лишь пробным шаром.

Если же нет, то следует остановиться на том, что обращение Гогуадзе построено на эмоциях и продиктовано исключительно его собственным анализом обстоятельств. Тогда это может оказаться плохой услугой главе государства, у которого в этом случае не разработаны соответствующие программы, и обращение Гогуадзе для него — неожиданность.

Тем временем страсти вокруг обращения Гогуадзе разгораются. В понедельник же несколько депутатов парламента во главе с вице-премьером Ириной Саришвили заявили, что спикер имеет право, конечно, на собственное мнение, однако должен воздерживаться от его распространения в средствах массовой информации.

Сейчас все (в том числе и позиция Шеварднадзе) зависит от реакции населения. Ход уже сделан, и независимо от причастности или непричастности главы государства «процесс пошел». Угадать, какие он примет формы, пока сложно. Ближайшие дни покажут, изменилось ли крайне отрицательное в свое время в Грузии отношение к СНГ теперь — в условиях войны, голода, инфляции и всяких других напастей, систематически обрушивающихся на пытающихся играть в неконтролируемые Кремлем игры.

АЗЕРБАЙДЖАН ПРИСОЕДИНИТСЯ К ДОГОВОРУ ОБ СНГ

Решение об этом принял парламент республики

Айдын Мехтиев

Азербайджан

В РЕЗУЛЬТАТЕ поименного голосования поздно вечером 20 сентября милли меджлис республики принял решение о необходимости вхождения Азербайджана в СНГ. Судьбу проекта резолюции решили шесть голосов: 31 депутат высказался «за» при 13 «против» (в милли меджлисе, состоящем из 50 депутатов, для одобрения проекта требовалось простое большинство, то есть 25 + 1). Итог голосования не подтвердил прогноза некоторых наблюдателей, что за вхождение республики в Содружество проголосует подавляющее большинство законодателей, и это можно объяснить тем, что после июньского кризиса в стране милли меджлис раскололся на два непримиримых лагеря. Политику Гейдара Алиева поддерживают чуть более 30 депутатов, в то время как оппозиционная фракция Народного фронта неизменно голосует против. Так что в случае победы на президентских выборах 3 октября Алиеву придется рассмотреть возможность назначения даты выборов в новый парламент.

Согласно решению милли меджлиса, республика станет членом СНГ, а также подпишет Договор об экономическом союзе и присоединится к Договору о коллективной безопасности. Милли меджлис Азербайджана войдет в Межпарламентскую ассамблею стран — членов СНГ.

Можно предположить, что соседняя Армения не станет препятствовать приему Азербайджана в члены Содружества, и президент Армении Левон Тер-Петросян в ходе недавней встречи в Москве с российским президентом Борисом Ельциным уже ответил на этот вопрос. Видимо, официальный Ереван пришел к убеждению, что, выступив против принятия Азербайджана в члены Содружества, Армения рискует оказаться в изоляции, ибо все остальные члены СНГ однозначно одобряют выбор, сделанный новыми властями в Баку. В то же время Армения вряд ли откажется от попыток поднять на предстоящих встречах в рамках СНГ вопрос о транспортной и энергетической блокаде Армении и Нагорного Карабаха со стороны Азербайджана. Во всяком случае об этом было заявлено в Ереване и Степанакерте на переговорах с прибывшей в регион с миротворческой миссией делегацией Межпарламентской ассамблеи СНГ. Руководитель делегации глава киргизского парламента Медеткан Шеримкулов заявил, что, возможно, «вопрос о недопустимости блокады в условиях межнациональных конфликтов будет обсужден на ноябрьском заседании совета Межпарламентской ассамблеи СНГ». Обсуждение же вопроса о блокаде актуализирует тему вовлеченности Армении в карабахский конфликт, и азербайджанская сторона в очередной раз потребует от Армении вывести войска с оккупированных территорий. Вместе с тем сам факт обсуждения путей урегулирования спорных проблем между Арменией и Азербайджаном на уровне глав государств, правительств и Межпарламентской ассамблеи СНГ может привести к положительным результатам.

НОВОСТИ

Коротко

МОСКВА. Центральная избирательная комиссия назначила на воскресенье, 28 ноября, выборы народных депутатов Российской Федерации вместо выбывших от территориальных избирательных округов: Вешняковского № 8, Дмитровского № 12, Люблинского № 31, Первомайского № 41, Печатниковского № 43 гор.Москвы; Приобского № 152 Алтайского края; Ачинского № 201, Нижнеингашского № 209 Красноярского края; Салехардского № 731 Ямало-Ненецкого автономного округа.

МОСКВА. Для строительства новых автомагистралей в столице теперь приходится жертвовать территориями лесопарков и зон отдыха. Так, правительство Москвы намерено изъять из Гослесфонда входящий в состав лесопарка «Сокольники» участок площадью около 4,5 га и передать его Мосдорстрою для строительства новых дорог. При этом деревья, занимающие около 1 га изымаемой площади, придется вырубить.

ВАШИНГТОН. Международный валютный фонд принял решение об отсрочке предоставления России займа в 1,5 млрд. долларов в связи с тем, что «Москва оказалась не в состоянии снизить уровень инфляции и провести ряд важных реформ». Представитель МВФ дал понять, что эта мера продиктована стремлением подтолкнуть Москву к более жесткой антиинфляционной политике.

ХАБАРОВСК. Соглашение о сотрудничестве России и КНДР по заготовке древесины на территории Хабаровского края необходимо продлить, заявили представители различных ведомств на совещании администрации Хабаровского края. Сейчас на севере края работают более 8 тыс. лесозаготовителей из Кореи, которые создали там свои леспромхозы и поселки.

БЕРЛИН. На аэродроме российских ВВС в Шперенберге (земля Бранденбург) был задержан Андреас Ридел, 1970 года рождения, штаб-унтер-офицер третьей роты 705-го батальона, дислоцированного в Бад-Дюбене. У него были обнаружены фотоаппарат, специальные инструкции по определению типов самолетов и топографическая карта военного гарнизона ЗГВ.

ГРОДНО. В понедельник, в 21.15 по местному времени выстрелом в упор у ворот своего дома был убит председатель Гродненского областного Совета Дмитрий Арцименя. По одной версии, руководитель области шел к автомобилю, на котором собирался ехать на дачу. По другим данным, его вызвали к калитке неизвестные, подъехавшие на двух автомобилях — БМВ и «Жигулях».

Представители МВД отказываются сообщать о дополнительных подробностях и прорабатываемых версиях, ссылаясь на тайну следствия.

Дмитрий Арцименя был типичным представителем коммунистической номенклатуры. Гродненскую область он возглавляет свыше 10 лет: сначала в качестве первого секретаря обкома, затем — председателя облсовета. Пуля его настигла на 61-м году жизни.

Ряд косвенных фактов позволяет предположить, что руководитель области был замешан в коррупции и убит мафией. Согласно газете «Гродненская правда», в минувшем году Арцименя и другие руководители области присутствовали на торжествах по случаю открытия 1-го в Гродно частного ювелирного магазина. Владельцем его является супруга сына Арцимени. А весной этого года газета «Свобода» сообщила, что Арцименя строит особняк в польском городе Белостоке. Опровержения на эту информацию не поступало.

АМСТЕРДАМ. Девятая партия матча за звание чемпиона мира (под эгидой Международной федерации шахмат) между экс-чемпионом мира россиянином Анатолием Карповым и голландским тросмейстером Яном Тимманом завершилась вничью на 49-м ходу. Карпов ведет в матче со счетом 5:4.Следующая партия будет сыграна в среду, 22 сентября. Белые фигуры — у Карпова.

МОСКВА. Вчера в Конституционном суде РФ слушалось дело о проверке соответствия Основному Закону Российской Федерации нормативных актов Кабардино-Балкарии о статусе судей, порядке и ходе их выборов в республике. Ходатайство было внесено Верховным судом РФ. Власти Кабардино-Балкарии в свою очередь также выдвигают ряд аргументов, являющихся, по их мнению, достаточным основанием для корректировки федерального Закона о статусе судей.

По сообщениям корреспондентов «НГ» Н. ПАЧЕГИНОЙ, Й. СИНЯКЕВИЧА, агентств РИА, ИТАР-ТАСС

Коротко

Владимир Максименко

Карт-бланш

ЧЕГО НЕ ДЕЛАТЬ В ПОЛИТИКЕ

Новый элемент российских дебатов

«ТЕРПЕНИЕ человеческое имеет меру, а жизнеспособность общества не беспредельна. Реформы необходимы. Но это не значит, что перемены должны вести к нищете и преступности, смуте и безвластию. Мы не приемлем такого развития событий...» Так начинается текст заявления общественного комитета «Согласие ради Отечества», обнародованного 8 сентября 1993 года за подписями одиннадцати человек — Рамазана Абдулатипова, Людмилы Вартазаровой, Юрия Власова (г.Владимир), Евгения Кожокина, Вячеслава Полосина, Олега Попцова, Дмитрия Рогозина, Юрия Скокова, Виктора Степанова, Николая Травкина и Николая Федорова.

Содержание этого документа дает основание утверждать, что мы имеем дело не с очередной однодневкой, которые, как пузыри, лопаются на мутноватой поверхности российской политики, но с принципиально новым фактом политической культуры.

Создание общественного комитета, призыв к формированию гражданского движения и начало подготовки к созыву Ассамблеи народов и граждан России значимы сами по себе. Но, может быть, главное даже не в этом. Главное в том, что кристаллизовалась психологически созревшая, нравственно выверенная, политически взвешенная НАДпартийная инициатива, направленная на то, чтобы не расходящимися отныне словом и делом положить конец общественной ситуации, символом которой стал популярнейший в родной речи неологизм «беспредел».

Один из двигателей «Согласия ради Отечества» — отказ плыть по течению, растворяясь в слепой стихии саморазрушения. Е. Кожокин назвал это принципом «чего не делать в политике». Где есть личное сознание, укорененное в чем-то более прочном, нежели текучесть вещей, есть и знание культуротворящей силы внутреннего запрета.

«Мы, люди разных воззрений, движимые заботой о возрождении и благополучии России, сумели договориться друг с другом...» Так ли мало одно это — заново обретенное умение договориться у тех, кто знает, что остаются разными, и на фундаменте этой разности совместно строят? Одиннадцать авторов заявления не просто утверждают принцип СОГЛАСИЯ как «единственного механизма, позволяющего созидать». В общий рисунок политических дебатов они вносят новый элемент: отворачиваясь от бессильных и уже смехотворных увещеваний по адресу рассорившихся «ветвей власти», они провозглашают, что первее согласия властей — согласие народов и граждан.

Полноценная политическая культура возможна лишь там, где публично сказанному слову ответствует однозначно определенное им дело. Инициаторы комитета начинают с того, что связывают себя — связывают актом принятия личных обязательств. Первое из обязательств — подчинить неустраняемые партийные расхождения императиву поиска и утверждения того, что объединяет россиян в их бытии СО-отечественников (по признаку связи родовой памятью с поколениями отцов) и СО-граждан (по признаку связи нормой общественного договора, конституируемого в закон). Обязательство двойной верности преданию и закону как гражданский поступок — нечто совершенно новое, если хотите, неслыханное в нашей партийно-политической жизни.

Вызовом коррумпированию политики звучит другое обязательство членов комитета, исходящее из убежденности в том, что государственные деятели подлежат-таки нравственному суду и будут этим судом судимы. Это суд очевидности, опирающейся на «простейшие истины»: «Врать и воровать — подло, тем более преступно совершать это, занимая государственную должность». Только жестким и бескомпромиссным отстаиванием этих истин может быть установлен элементарный порядок в сфере общих общественных интересов, именуемых по-русски «государство». К простейшим и фундаментальным относится также задача «научиться слушать и слышать друг друга» — без ее формулировки, а главное, последовательного решения, никакое реформирование России невозможно.

Согласие не обманно лишь в том случае, когда у него есть общий предмет с ясными очертаниями. Предмет, объединяющий авторов заявления, — российская общенациональная идея. В условиях небезопасного мира конца XX века, где разлагаемая и расползающаяся Россия, уже опоясанная полупериметром малых гражданских войн, грозит стать эпицентром мирового пожара, российская общенациональная идея не может быть скопирована ни с одного из «славных прошлых» — она должна быть переоткрыта заново. Сколько можно судить, авторы заявления это понимают. Недаром цель они формулируют в терминах движения — движения «к федеративному демократическому правовому государству, предполагающему власть, ответственную перед гражданами за их достойную и безопасную жизнь, и граждан, сознающих свою ответственность за деятельность власти, за судьбу Отечества». Без этого не только нет гражданского общества (в конце концов, идеологема «гражданского общества» — философская находка западноевропейского XVIII века и ее пригодность в наступающем XXI еще должна быть испытана), но нет даже элементарно благоустроенного и стабильно безопасного общежития.

Очень характерна реакция комитета на тот, я бы сказал, переизбыток политики, каким отмечена эволюция России после АВГУСТА. Старый режим административной власти КПСС был квазиполитическим монолитом, лишь негласно подтачиваемым боссами партийно-бюрократического рынка да полуразгромленным к 80-м годам правозащитным движением. После августовского переворота Россию шарахнуло в политику, и инерция маятника была такова, что новорожденной российской политике не оставили шансов обрести автаркию — обозначить границу между своей областью и другими областями жизни. Политика, как пьянящая зараза, заползала во все уголки человеческого существования, превращаясь в любительское занятие всех и утрачивая тем самым свою содержательность, прежде чем ее обрести. Инициаторы комитета «Согласие ради Отечества» отлично чувствуют эту особенность настоящего момента: раскачанный маятник почти уже достиг той точки, из которой, если не изменить его траекторию, он неотвратимо пойдет обратно. «Необходимо, — предупреждают они, — избавить от политизации многие сферы нашей жизни, иначе от тотальной политической борьбы мы с неизбежностью вновь придем к тотальному государственному насилию».

Рождение общественного комитета «Согласие ради Отечества» позволяет разглядеть, в каких все же движениях души, разума, воли находимы истоки силы, необходимой, чтобы преобразить Россию.

«Мы готовы состязаться на любых условиях»

(Окончание. Начало на стр. 1)

поведенческий стереотип. А зрители в зоне охвата питерского канала пусть решают сами, что смотреть — привычный первый канал или новости телекомпании НТВ. Это не переманивание аудитории, а прямая и честная конкуренция в эфире. Скажем, в Америке новости на всех сетях выходят в одно и то же время. Выбор за зрителем.

— Теперь, когда проблема с эфиром решена, вы отказываетесь от притязаний на 4-й канал или продолжите борьбу?

— Никакой борьбы лично мы не ведем. Я считал и считаю, что телекомпания НТВ — наилучший претендент на обладание 4-м каналом. Если есть желание провести конкурс — ради Бога. Мы готовы состязаться на любых условиях. Единственная наша настоятельная просьба — чтобы конкурс был объявлен как можно скорее, чтобы под крики о неких закулисных играх, которые якобы ведет компания НТВ, госкомпании тихо не получили бы лицензию в обход всяких конкурсов. Здесь у меня надежда на одно: руководители лицензионной комиссии и журналистских союзов заявили свою принципиальную позицию: они тоже требуют конкурса. Я надеюсь, что эта принципиальность относится в равной степени ко всем — и к «Останкино», и к НТВ, и к другим возможным претендентам на 4-й канал. Разговор о 4-м канале и вообще о ситуации в телерадиоэфире возник не сегодня и не вчера. Но до сих пор не принято ни единого решения — ни о передаче канала, ни о конкурсе. И все, что происходит, происходит лишь на страницах прессы. Идет публичная кампания против НТВ, которая еще даже не начала работу. Что касается договора с питерским ТВ, то, если мы и получим 4-й канал или выиграем конкурс, мы, безусловно, выполним все свои обязательства. К тому же конкурс — дело небыстрое.

— Сейчас сложилась крайне странная ситуация: вроде бы все понимают необходимость разгосударствления ТВ, но, когда подошли к этому вплотную, выясняется, что многих чрезвычайно тревожит тот факт, что «может сформироваться коммерческое ТВ, находящееся под диктатом нескольких финансовых групп (так сказано в заявлении Совета директоров «Останкино»), которые получат таким образом мощнейшее пропагандистское оружие».

— «Началась война денег против профессиональных СМИ», — с пафосом говорится в том же заявлении. В основе всякого ТВ — государственного, коммерческого — лежит экономика. Позиция «Останкино» продиктована, по моему глубокому убеждению, не высокими творческими или гражданскими принципами, а прежде всего экономическим интересом, который по старой памяти прикрывают громкой фразеологией. «Останкино» в настоящее время представляет собой очень странный симбиоз государственного и коммерческого ТВ. Значительная часть эфира первого канала уже отдана коммерческим производителям телепродукции. Это всем хорошо известные ВиД, АТВ, АМИК, «Ren-TV» и т.д. Этот симбиоз проявляется очень зримо даже на уровне персоналий. Скажем, директор 4-го канала «Останкино» — Анатолий Малкин. Авторское ТВ — это тоже Анатолий Малкин. И «Новая студия», хотя во главе ее находится супруга г-на Малкина, — тоже Анатолий Малкин. И что, после этого вы будете утверждать, что позиция «Останкино» и руководства 4-го канала продиктована исключительно высокими принципами? Причем симбиоз государственного и коммерческого ТВ выгоден прежде всего коммерческим структурам, потому что они используют неэффективность государственного ТВ — не платят за эфир, за распространение сигнала. Мы же готовы добиваться чистоты жанра. Если когда мы и получим 4-й канал, мы станем сами платить за сигнал. И тогда это будет первая по-настоящему коммерческая компания. Занятно — коммерческого ТВ еще нет, но какой фантастический страх: «Не позволим банковскому капиталу диктовать свои условия!». А кто решил, что он обязательно будет их диктовать? По мне диктат политического назначенца гораздо хуже, но с политическим диктатом все мирятся, против него Совет директоров почему-то не протестует.

Существует ли зависимость от источника финансирования? Конечно. Простите, а как же тогда работает западная пресса, которая до сих пор выступает у нас в роли некоего недосягаемого образца? Там ведь тоже существует эта зависимость, но каким-то образом журналисты делают очень профессиональные газеты и ТВ-программы. Есть мэрдоки, максвеллы, так называемые газетные магнаты, которые создают целые империи, частью которых являются очень профессиональные издания, главный редактор которых, хоть и получает большую зарплату, никогда не позволит, чтобы им командовали. Почему у нас должно быть по-другому? Значит, мы не доверяем сами себе. Лично я себе доверяю. И доверяю своей команде, я не думаю, что это люди, которыми можно командовать. Вмешательство в кадровую и редакционную политику компании заранее исключается. Но если окажется, что моя рекламная служба не приносит доходов, это повод для вмешательства инвесторов. Тогда разговор простой: «Кто у вас занимается рекламой и как вы собираетесь хотя бы в отдаленной перспективе возвращать те деньги, которые вложены в компанию?» А нам придется деньги возвращать, потому что инвесторы — банки «Столичный», «Национальный кредит» и «Мост» — дали нам их в кредит. Я считаю абсолютно законным и даже приветствую такой финансовый контроль, потому что не будет качественного ТВ до тех пор, пока оно не поставлено на разумную экономическую основу.

Уличная преступность в России

МВД

СОСТОЯВШИЙСЯ 21 сентября в МВД РФ очередной брифинг был посвящен проблеме уличной преступности. Как отметил Вячеслав Огородников, начальник Главного управления обеспечения общественного порядка МВД, этот вид правонарушений сейчас стал одним из главных факторов, создающих у населения мнение о криминальной ситуации в стране. Улицы, площади и парки, особенно в крупных городах, стали местом кровавых «разборок» и перестрелок между бандитскими группировками, участились случаи открытых грабежей и разбоев на рядовых граждан. По данным, приведенным г-ном Огородниковым, за 8 месяцев этого года на улицах России было совершено более 212 тысяч преступлений, из них 2,3 тысячи убийств, более 56 тысяч грабежей, почти 7 тысяч разбоев, 52 тысячи краж. Особенно тяжелая ситуация сложилась в Москве и Санкт-Петербурге, где на улице совершается каждое третье из всех регистрируемых в стране преступлений. По мнению В. Огородникова, столь нелицеприятное положение обусловлено несколькими причинами. Во-первых, улицы российских городов оказались без прикрытия, особенно вечером и ночью, патрульных и постовых милиционеров из-за войны, митингов и демонстраций. В 1992 году, к примеру, прошло более 4 тысяч общественно-политических мероприятий, в которых приняли участие более 3 миллионов человек. В результате огромные силы МВД были брошены на охрану порядка во время их проведения.

Заместитель начальника Главного управления уголовного розыска Бенсолтан Дзиов назвал еще одну из главных причин создавшегося положения на улицах городов — низкий профессионализм сотрудников милиции.

Александр БАРИНОВ

На процессе по делу ГКЧП вновь объявлен перерыв

Судебная хроника

ГОСУДАРСТВЕННОЕ обвинение на процессе по делу ГКЧП направило Генеральному прокурору России Валентину Степанкову ходатайство с просьбой обратиться в Конституционный суд для проверки конституционности состава Военной коллегии Верховного суда РФ вообще и ее данного состава, в частности. Об этом заявил на вчерашнем заседании суда прокурор Олег Анкундинов. Государственное обвинение считает данный состав суда неправомочным, так как судьи не были избраны, а назначены на свои должности. В связи с этим до окончания рассмотрения данного вопроса в КС обвинение предложило отложить слушание дела, так как считает, что любое действие суда в настоящее время не будет законным и правомочным. Для обсуждения ходатайства государственного обвинения суд объявил перерыв.

РИА

Подсудимые Павлов и Язов в перерыве судебного заседания.
Фото В. Сварцевича (НГ-фото)

Ночной компромисс

Будут ли довольны им производители сельхозпродуктов?

Торговля

КОНФЛИКТ между ГАТТ и Европейским сообществом напоминает русскую матрешку — в нем скрываются конфликты, запрятанные один в другой. Это конфликт ЕС с США, это конфликты и конфликтики между группами и отдельными странами сообщества. С тем чтобы разобрать всю эту пирамиду конфликтов, министры иностранных дел и сельского хозяйства заседали в Брюсселе с 3 часов дня в понедельник 20 сентября до 3 часов ночи следующих суток. В конце концов был достигнут компромисс, который, ничего пока не решив, вроде бы всех устроил: экстренно послать в Вашингтон делегацию ЕС во главе с сэром Леоном Бриттеном для пересмотра ранее принятого решения о либерализации торговли сельскохозяйственными продуктами.

Соединенные Штаты настаивают на том, чтобы резко сократить таможенные пошлины, убрать квотные ограничения и прекратить выплату фермерам государственных дотаций. Для американцев, у которых высокая рентабельность и низкая себестоимость, это не проблема. Тогда как над крестьянскими хозяйствами Старого Света нависла настоящая катастрофа — лавина более дешевой американской продукции. Дело в том, что с 1962 года, чтобы не дать погибнуть труженикам села, Европейское сообщество ввело железную практику — фиксировать твердые закупочные цены и оказываются ниже этой нормы, а это случается постоянно, то доплачивать разницу из госказны. После того как было подписано соглашение в Блэйр Хаус первыми забили тревогу французы. Все хорошенько просчитав, они поняли, что их попросту надули и обвели вокруг пальца — такой расклад означает разорение сотен тысяч их крестьянских хозяйств, на которые приходится, кстати, 35% всего экспорта зерновых стран сообщества. Однако США против пересмотра этой договоренности. Вот тут-то и возник кульминационный пик — французская коса нашла на противостояние большинства стран сообщества, в экономике которых сельскохозяйственный экспорт не играет такой решающей роли (Великобритания, Голландия, Германия и другие), но которые очень хотят иметь безоблачные отношения с Соединенными Штатами. В общем, образовалось предкризисное состояние. Кого-то это испугало, но не премьер-министра Франции, давшего ясно понять, что лучше уж пусть будет кризис за пределами его страны, чем внутри.

Ночной компромисс, достигнутый в Брюсселе, отнюдь не означает отмены соглашения в Блэйр Хаус, это лишь мандат для комиссии ЕС «привести некоторые его положения в соответствие с сельскохозяйственной политикой сообщества».

Владимир КАТИН,
собкор РИАН при ЕС,
— специально для «НГ»,
Брюссель

Банкиры отвергают обвинения в монополизации СМИ

Пресса

ВЧЕРА главный редактор НТВ Олег Добродеев и финансисты, которые дают деньги на этот проект, провели пресс-конференцию.

По словам Сергея Зверева, первого заместителя генерального директора группы «Мост», до конца 1993 г. состоящий из трех банков консорциум инвестирует от 7 до 10 миллионов долларов. Что касается дальнейших расходов, то пока они не определены, но, по приблизительным прикидкам, составят несколько десятков миллионов долларов.

Олег Добродеев поделился проблемами, стоящими перед НТВ. Ее работа начнется с 10 октября по 5-му каналу и будет включать ежедневные информационные программы (их начало в 11.00), а также показ художественных фильмов.

Всех интересовал вопрос о независимости НТВ. По этому поводу г-н Зверев заявил, что ни о каком контроле содержания программ не может быть и речи. «Чтобы обеспечить реальную свободу информации, создается попечительский совет, членство политикам в нем заказано, туда войдут люди, известные своей моральной чистоплотностью», — сказал он. Кроме того, все служащие компании подписывают документ с перечнем этических норм поведения.

«Создание НТВ — это вклад коммерческих банков в стабилизацию ситуации в России», — заявил г-н Зверев. Он также отверг обвинение в том, что группа «Мост» (генеральный директор Владимир Гусинский) и другие вступившие в консорциум банки собираются монополизировать информационное пространство России.

В. Г.

АЭН

ММВБ

ТОРГИ НА ММВБ

Падение курса рубля продолжается.

21 сентября на торгах Московской межбанковской валютной биржи курс доллара не изменился и составил 1036 рублей за доллар США. Первоначальный спрос — 146 млн. 560 тыс. долларов США. Первоначальное предложение — 135 млн. 700 тыс. долларов США. Объем продаж — 145 млн. 380 тыс. долларов США.

В торгах участвовало 76 банков.

Курс немецкой марки составил 646 рублей за немецкую марку. Первоначальный спрос — 4 млн. 830 тыс. немецких марок, первоначальное предложение — 1 млн. 060 тыс. немецких марок. Всего было продано 2 млн. 090 тыс. немецких марок.

В торгах участвовало 19 банков.

КУРС ОБМЕНА ВАЛЮТ ДЛЯ ЧАСТНЫХ ЛИЦ В МОСКВЕ НА 12 ЧАСОВ 21 СЕНТЯБРЯ 1993 г. (в рублях, с учетом комиссионных)

Название банка	Доллар США		Немецкая марка	
	Покупка	Продажа	Покупка	Продажа
Авиабанк	1035,00	1085,00	630,00	670,00
Автобанк	1040,00	1070,00	620,00	660,00
Базис	1045,00	1080,00	635,00	670,00
Всероссийский биржевой банк	1050,00	1075,00	645,00	670,00
Деловая Россия	1030,00	1086,36	600,00	652,00
Издат-банк	—	—	—	—
Инкомбанк	1035,00	1065,00	630,00	670,00
Российский кредит	1010,00	1090,00	645,00	655,00
Конверсбанк	—	1100,00	—	691,00
Консенсус	1060,00	1080,00	640,00	685,00
Кредобанк	1060,00	1095,00	630,00	670,00
Кредит-Москва	—	—	—	—
Межкомбанк	1032,87	1080,00	643,04	677,20
Менатеп	1035,00	1085,00	599,20	628,10
Мосбизнесбанк	1011,50	1078,00	631,00	673,00
Московский банк Сбербанка России	1045,00	1097,25	655,99	688,79
Мытищинский коммерческий банк	1040,00	1106,38	620,00	659,57
Московский межрегиональный коммерческий банк	1050,00	1085,00	635,00	655,00
НГС-банк	1045,00	1075,00	635,00	665,00
Нефтехимбанк	1045,00	1075,00	—	—
РНКБ	1010,00	1100,00	634,00	691,00
Росбизнесбанк	1050,00	1090,00	620,00	650,00
Росмедбанк	1040,00	1080,00	635,00	665,00
Столичный	1035,00	1075,00	616,00	676,00
Телебанк	—	1100,00	—	670,00
ХЕЛП	1040,00	1085,00	646,00	681,00
Центрокредит	1060,00	1110,00	650,00	680,00
Элексбанк	1040,00	1070,00	630,00	650,00
Эскадо-банк	1040,00	1090,00	—	—

Примечание. Котировка курса не означает наличия в банке валюты на момент публикации.

ПРОГНОЗ ПОГОДЫ

Карта погоды на 23 сентября

	23 сентября		24 сентября	
	t°max	погода	t°max	погода
Архангельск	10	перем.обл.	5	дождь/снег
Благовещенск	17	перем.обл.	17	перем.обл.
Владивосток	18	дождь	18	дождь
Вологда	10	дождь/снег	10	дождь/снег
Екатеринбург	4	перем.обл.	8	перем.обл.
Иркутск	20	перем.обл.	20	перем.обл.
Красноярск	13	дождь	9	перем.обл.
Курск	17	солнечно	17	перем.обл.
Магадан	10	перем.обл.	10	перем.обл.
Мурманск	5	перем.обл.	5	перем.обл.
Нижний Новгород	12	перем.обл.	12	дождь
Новосибирск	5	дождь/снег	5	дождь/снег
Омск	5	перем.обл.	7	перем.обл.
Петропавловск-Камчатский	14	перем.обл.	14	перем.обл.
Ростов-на-Дону	18	перем.обл.	18	перем.обл.
Самара	17	облачно	17	облачно
Улан-Удэ	17	перем.обл.	10	дождь
Хабаровск	18	перем.обл.	18	перем.обл.
Южно-Сахалинск	15	перем.обл.	15	перем.обл.

Комментарий синоптика на 23—24 сентября

Согласно нашим расчетам, в средней полосе России продолжается повышение температуры воздуха. И завтра повсеместно от Петербурга и Курска до Самары до 14—15 тепла. Правда, мы все же надеялись, что тепло продержится до субботы. Увы. Уже сегодня в северо-западных областях, а к пятнице в большинстве районов — уплотнение облачности, усиление западного ветра и дожди. Наиболее сильными и продолжительными они будут в верховьях Волги и северо-западном районе. Понижение температуры до 9—11 градусов. А на Урале, наоборот, к выходным дням улучшение погоды. Уже не будет обжигающего холодного ветра, и станет немного теплее. Чего нельзя сказать о юге Западной Сибири. Здесь и в четверг довольно ветрено, дожди. В пятницу они совсем прекратятся, но температура воздуха понизится. На юге Западной Сибири днем 3—8, на юге Красноярского края около 10. Усилятся дожди в Бурятии, куда в очередной раз направился маньчжурский циклон. Но основное ненастье придется, по всей вероятности, на субботу.

23 сентября	t°max	23 сентября	t°max
Алма-Ата	15	Киев	20
Ашгабат	28	Кишинев	24
Баку	25	Минск	17
Бишкек	15	Рига	18
Вильнюс	15	Таллинн	13
Душанбе	27	Ташкент	20
Ереван	25	Тбилиси	21

Погода в Москве и Санкт-Петербурге

В Москве и Подмосковье завтра сохранится довольно теплая погода с температурой воздуха днем 12—17 градусов. В пятницу дождливо, порывистый ветер, понижение температуры воздуха до 8—14 градусов.

В Санкт—Петербурге в четверг небольшие дожди. В пятницу они усилятся. Температура воздуха ночью и днем 9—14 градусов.

было 22 сентября	t°max	было 22 сентября	t°max
Афины	29	Нью-Йорк	20
Берлин	19	Оттава	12
Бонн	20	Париж	28
Брюссель	15	Пекин	25
Варшава	16	Рим	30
Кейптаун	18	Рио-де-Жанейро	24
Лондон	18	Сидней	17
Лос-Анджелес	24	Токио	26
Мадрид	22	Цюрих	23

© Федеральная служба России по гидрометеорологии и мониторингу окружающей среды

ПОЛИТИКА

ПРЕЗИДЕНТ ПРИНЯЛ ОТСТАВКУ ПРЕМЬЕРА И ПОПРОСИЛ ПАРЛАМЕНТ УТВЕРДИТЬ ЕЕ

В Киеве началась восьмая сессия ВС

Владимир Скачко

Украина

К НАЧАЛУ 8-й сессии ВС Украины 21 сентября к зданию парламента заранее начали прибывать пикетчики, представляющие в основном западные регионы Украины и требующие отказа от экономического союза, а также выхода Украины из Содружества, денонсации массандровских протоколов по ЧФ и стратегическому ядерному оружию, дислоцированному на Украине. Лидер Руха Вячеслав Чорновил заявил, что основные политические требования пикетчиков сводятся к трем позициям: досрочным перевыборам нынешнего депутатского корпуса или прекращению их полномочий любым другим способом, выработке механизма импичмента президенту и коренному реформированию всех властных структур. Вместе с пикетчиками прибыли более 30 работников львовской муниципальной милиции, которые заявили журналистам, что они прибыли в Киев «не дать милиции обижать народ». Однако на площади перед парламентом пикетчиков ожидали экипированные по-боевому омоновцы, милиционеры и военнослужащие внутренних войск. По данным командира правоохранительных органов, силы были равны: приблизительно по 7 тысяч человек с обеих сторон. В переулках вокруг парламента стояли водометы и тяжелые грузовики. Спикер Иван Плющ попросил пикетчиков соблюдать законность, так как «правоохранительные органы будут действовать в соответствии с действующим законодательством». А в сессионном зале тем временем депутаты начали обсуждение повестки дня, в которую на 21—24 сентября были включены вопросы об отставке премьер-министра Леонида Кучмы, о правительственной антикризисной программе, о проекте договора об экономическом союзе, о всеукраинском референдуме о доверии (недоверии) президенту Украины, ВС, а также о проекте новой Конституции Украины. После длительных споров депутаты по просьбе президента поменяли местами вопрос об экономическом союзе с вопросом о правительственной программе, дали протокольное поручение разработать предложение о механизме импичмента президенту, решили рассмотреть конституционность деятельности военизированных формирований УНА и УНСО, крайних националистических организаций, и постановили выслушать ответы президента Леонида Кравчука и премьер-министра Леонида Кучмы на вопросы депутатов.

Первым выступил Леонид Кучма, который заявил, что он занял кресло премьера для того, чтобы не дать «экономике страны скатиться в пропасть», но это ему не удалось. По его словам, из-за вакуума власти в Украине, из-за противодействия парламента в Украине сложилась такая ситуация, «когда правительство 7 раз отмеряло, а отрезать поручали другому». Премьер заявил, что без политической воли к реформам не будет и экономических преобразований. Он попросил депутатов поддержать его заявление об отставке и попрощался. Было сказано также, что парламент, отказав правительству в дополнительных полномочиях, сделал невозможной дальнейшую деятельность правительства, а попытка депутатов заставить министров координировать разные программные установки свидетельствует об одном — о стремлении и дальше держать общество в неведении о социально-экономической политике Украины.

Депутаты отпустили премьера без вопросов, а отвечавший на вопросы следом за Кучмой Леонид Кравчук заявил, что у него нет противоречий с премьером, но, учитывая просьбу последнего, отставка принята. В постановлении по этому вопросу предусмотрен один пункт: уволить Леонида Кучму с занимаемой должности. Мнения депутатов по этому вопросу разделились: одни требовали отставки только премьера, другие хотели отставки всего правительства. Леонид Кравчук предложил разделить этот вопрос на два подвопроса и голосовать сначала по заявлению премьера, а затем по вопросу о доверии всему кабинету. После вопросов президенту, граничащих с оскорблениями, депутаты проголосовали за постановление о судьбе премьер-министра, однако для принятия решения не хватило нескольких голосов. Спикер Иван Плющ предложил еще раз обсудить этот вопрос. Возможны два варианта решения: либо депутаты выскажут недоверие правительству в полном составе, либо в отставку будет отправлен один Леонид Кучма. В этом случае или правительство возглавит новый премьер-министр, или всю полноту исполнительной власти возьмет на себя президент Леонид Кравчук (как он это и просил в мае этого года). На закрытом заседании президиума ВС Украины, обсуждавшего 20 сентября этого года предоставление таких полномочий президенту, голоса членов президиума разделились приблизительно поровну. Сам же Леонид Кравчук, отвечая на вопросы депутатов, намекнул, что такое решение не будет для него неожиданным.

СОЦИАЛ-ДЕМОКРАТЫ ПРЕДЛАГАЮТ НОВЫЙ ПУТЬ ПРЕОДОЛЕНИЯ ПАРЛАМЕНТСКОГО КРИЗИСА

Захочет ли президент взять ответственность на себя?

Александр Таго

Молдова

ОКАЗАВШИСЬ в тупике из-за собственной неспособности принимать какие-либо решения, парламент Молдовы организовал каникулы. Депутаты разъехались по округам, где с интересом ожидают дальнейшего развития событий, на которые они практически уже не влияют. Представители парламентского большинства не намерены больше участвовать в бесплодной дискуссии. Оппозиция же ждет, чтобы Конституционная комиссия доработала проект новой Конституции и вынесла ее на обсуждение парламента.

Некоторые наблюдатели считают, что противоборствующие в парламенте силы просто тянут время, преследуя собственные цели. Бытует мнение, что время тянет спикер Петр Лучинский, который заигрывает и с оппозицией, и с большинством, чтобы в очередной раз обвести всех вокруг пальца. Многие считают, что спикер дожидается 24 сентября, когда встреча глав государств СНГ снимет многие вопросы, в том числе и по отношению к Молдове. Делегация Молдовы поедет на эту встречу и намерена подписать все экономические документы. Ближайшее время покажет, чьи прогнозы оправдаются.

Пока же различные политические силы предлагают собственные варианты разрешения кризиса, пытаясь набрать очки в глазах избирателей на случай досрочных выборов. Ратующий за объединение Молдовы с Румынией Христианско-демократический народный фронт заявил, что парламентское большинство путем блокирования работы парламента пытается навязать немедленные парламентские выборы. По мнению фронта, цель этих акций «любой ценой сохранить у власти неокоммунистические и проэсэнговские силы, которые надеются вывести исполнительную власть из-под всякого контроля со стороны парламента и посредством сохранения старых структур и форсирования всеобщих выборов создать будущий карманный парламент, подчинив его правительству Снегура». Аграрно-демократическая партия в ответ заявила, что только досрочные выборы могут привести к созданию эффективного законодательного органа, способного утвердить на деле государственность и независимость Молдовы.

Примечательной является позиция одной из наиболее влиятельных в Молдове центристских сил — Социал-демократической партии. На состоявшейся в понедельник пресс-конференции социал-демократы обнародовали свою позицию, заявив, что в ситуации, когда «законодательная власть фактически парализована, инициатива выхода из тупика должна быть в срочном порядке реализована президентской властью». По их мнению, это вытекает как из факта ее легитимизации непосредственно гражданами республики Молдова, так и из предвыборных обязательств президента Снегура. Исходя из этой предпосылки, социал-демократы предлагают возможный путь выхода из парламентского и конституционного кризиса. Этот путь предполагает издание главой государства указа о способе созыва и принципах функционирования Конституционной конвенции Республики Молдова. В предложенном варианте за Конституционной конвенцией должна быть закреплена единственная задача: разработка конституционного закона Республики Молдова на переходный период, который позволил бы после его принятия посредством референдума осуществить меры для разрешения кризиса. Предлагается, чтобы в состав Конституционной конвенции вошли депутаты — сторонники безусловного проведения парламентских выборов, представители от каждой официально зарегистрированной политической партии, по одному представителю от каждого городского и районного Советов, а также представители граждан Республики Молдова из районов Днестра и преобладающего проживания гагаузов. Другими словами, социал-демократы предлагают создать новый орган, существующий параллельно с медленно угасающим парламентом. Теперь следует ожидать реакции президента.

НОВЫЙ ЭТАП В ОТНОШЕНИЯХ С МОСКВОЙ НАПОМИНАЕТ СТАРЫЙ

Кажется, России придется принимать очередных переселенцев

Тамара Николаева

Литва

РУКОВОДИТЕЛИ государственных делегаций Литвы и России Виргилиус Буловас и Виктор Исаков дипломатично выразили на пресс-конференции удовлетворение новым раундом переговоров, состоявшихся 15—16 сентября в Вильнюсе. Но по своим результатам и обозначившимся коллизиям новый этап в развитии литовско-российских отношений, открывшийся завершением вывода российских войск из Литвы, пока подозрительно напоминает старый, хотя главного, по мнению литовской стороны, препятствия — военного присутствия России — уже не существует.

В результате двухдневных переговоров парафировано соглашение о транзите через территорию Литвы выводимых из Германии российской военной техники и грузов, достигнута договоренность о тарифах и организации этих перевозок. Россией, кстати, был подготовлен к этой встрече и проект комплексного соглашения по транспорту, предусматривающий в числе прочего передачу Литве российского авиационного, морского и речного навигационного оборудования, а также предложено отдельное соглашение по автомобильным перевозкам. Но из-за поправок, внесенных литовской стороной, подписание этих документов откладывается. Принципиальные поправки были сделаны Литвой и к практически готовому проекту общего торгово-экономического соглашения. В результате если вначале речь в нем шла о свободной торговле между двумя государствами, то сейчас — лишь о режиме наибольшего благоприятствования.

Снова остались неподписанными соглашения о социальных гарантиях для бывших военнослужащих-пенсионеров и пенсионном обеспечении проживающих в Литве граждан России. Они подготовлены «в основном» и «почти». Не ясна судьба бывшего российского военного госпиталя, на базе которого сначала планировалось создание совместного литовско-российского медицинского центра для лечения ветеранов. Литва возложила ответственность за это на Россию: госпиталь не был в установленном порядке передан во время вывода российской армии.

Психологический дискомфорт, который испытывают сегодня из-за неурегулированности литовско-российских отношений по многим вопросам проживающие в Литве граждане России или принявшие литовское гражданство, но кровно связанные с Россией люди, может активизировать отъезд русскоязычного населения из Литвы. Не случайна в последнее время волна отказов от литовского гражданства. И вызвана она не тем, что русские принимали литовское гражданство, чтобы получить инвестиционные чеки и приватизировать квартиру, как утверждают некоторые в Литве. Это утверждение лишено оснований прежде всего потому, что по либеральным литовским законам каждый постоянный житель Литвы, независимо от гражданства, имел право и на чеки, и на выкуп квартиры. Срабатывает фактор «наглухо захлопываемой двери» на историческую родину. С 1 октября 1993 года Литва вводит визовый режим, на чем давно настаивали Латвия и Эстония как на необходимом условии для балтийской интеграции.

И если визовый режим будет в Литве таким же жестким, как и у соседей, то России придется принимать новых переселенцев.

Следующая встреча делегаций должна состояться в октябре в Москве. Уже в условиях действия визового режима.

НЕГА сообщает

Литва

В СООТВЕТСТВИИ с приказом министра охраны края Литвы Аудрюса Буткявичюса группа беглых военнослужащих добровольной службы охраны края (ДСОК), скрывающаяся в лесу под Каунасом, должна была вернуться в место своей дислокации 20 сентября к 12 часам. Однако не вернулась. Продолжаются переговоры. Составлен план, который поможет в дальнейшем избежать подобных конфликтов. В нем четко определены функции ДОСК, включающие в себя территориальную оборону, мобилизационную работу, подготовку резерва, помощь в поддержании общественного порядка, защиту и оборону объектов особой государственной важности.

Крым

21 СЕНТЯБРЯ в Севастополе началась 19-я сессия городского Совета. В ее повестке вопрос о позиции Севастопольского городского Совета в связи с поручениями президентов Украины и России по ЧФ и образованием Экономического союза государств Содружества. Заместитель председателя ВС Республики Крым и представитель президента Украины в Севастополе Иван Ермаков предложил: если Украина не подпишет соглашение о создании Экономического союза в рамках СНГ, провести общекрымский референдум о вхождении РК и Севастополя в этот союз. Он заявил, что стремление севастопольцев к восстановлению порушенных добрососедских связей с Россией стало весомым политическим фактором, не считаться с которым невозможно. Как показал проведенный накануне опрос общественного мнения, идея передачи Севастополя в аренду России и заключение между Россией и Украиной экономического и оборонного союза по душе севастопольцам. Коснувшись проблемы ЧФ, Иван Ермаков заявил: «Если ситуация не изменится, мы получим в октябре еще один кризис...» Он высказался за проведение активных консультаций с правительством и ВС России по всему комплексу проблем региона.

Грузия

ИНФОРМАЦИОННО-РАЗВЕДЫВАТЕЛЬНАЯ служба Грузии опровергла информацию, переданную по Российскому телевидению в программе «Новости» относительно того, что абхазы взяли Сухуми. По сообщению источника, в Сухуми продолжаются бои. Бои идут как по линии противостояния вдоль реки Гумиста, так и в 5—6 км от сухумского аэропорта и в районе сухумской больницы и 13-й школы.

* * *

По сообщению пресс-центра Вооруженных сил Грузии в Абхазии, в ночь на 20 сентября абхазами была блокирована автомагистраль Сухуми — Очамчира. Таким образом, город практически отрезан. 20 сентября закрылся сухумский аэропорт. 19 сентября во второй половине дня 4 корабля открыли огонь по российскому вертолету, который перевозил беженцев. Огнем грузинской береговой артиллерии корабли были отогнаны.

* * *

В интервью грузинскому телевидению, находясь в Сухуми, Шеварднадзе заявил: «Я буду в Сухуми до конца, если даже произойдет самое худшее». По его словам, 80—90% от числа наемников, которые сражаются на стороне Абхазии, — это граждане России. Шеварднадзе заявил, что за последние дни с грузинской стороны погибли 80 человек и 600 ранены. «Потеря Сухуми будет означать распад Грузии», — сказал он.

Северный Кавказ

НА ЗАСЕДАНИИ парламента Конфедерации народов Кавказа обсуждались ситуация в зоне осетино-ингушского конфликта и пути его урегулирования. В работе сессии парламента КНК принимали участие официальные делегации Северной Осетии и Ингушетии, а также заместитель главы Временной администрации генерал-майор Очиров. Было принято постановление парламента и президентского совета КНК. В нем говорится, что для установления мира между народами Северной Осетии и Ингушетии КНК считает необходимым:

1. Первым этапом выполнения Кисловодского соглашения в период до 1 ноября 1993 года начать возвращение ингушей, не участвующих в конфликте, с обязательным возмещением материального ущерба.

2. Немедленно возвратить всех заложников (живых и мертвых) без всяких предварительных условий до 15 октября 1993 года.

3. Привлечь к уголовной ответственности всех лиц, провоцировавших конфликт, а также принимавших участие в боевых действиях как с ингушской, так и с осетинской и российской сторон.

НЕГА сообщает

БАНК «ЗАСТОЛБИЛ» ТЕРРИТОРИЮ ЛЕЕМ

Мнения разошлись

Наталья Приходко

Деньги

НА ДНЯХ в Молдове ввели лей. В обращение запустили купюры в 5 лей, приравненные к 5 тысячам молдавских купонов (соотношение последних с российскими рублями сегодня — 1:1,47). Причем лей, как разъяснило согражданам руководство НБ Молдовы, в данном случае выступил не в естественной для себя роли — единицы национальной валюты, а в качестве своеобразного купона-заменителя.

По словам вице-президента НБМ Людмилы Гуденко, из-за дефицита наличности банк задолжал населению в виде невыплаченных зарплат, пенсий, стипендий, пособий около 27 миллиардов купонов. Поступившие недавно 23 миллиарда отпечатанных купонов разошлись в 3 дня. И, чтобы ликвидировать наконец задолженность, пустили в оборот лей. Произошедшее нельзя квалифицировать как начало введения национальной валюты хотя бы потому, что соответствующие решения об этом должен принять специально созданный Комитет по денежной реформе РМ. Сейчас же обошлись постановлением административного совета НБ. Кстати, присутствовавший на заседании совета заместитель министра финансов Валерий Кицан своих возражений не высказывал, подчеркнула Людмила Гуденко.

Сдержанная позиция Минфина в этом вопросе общеизвестна. «Введение лея в отсутствие необходимых экономических и политических условий — самоубийственно для него самого», — неоднократно, в том числе и на страницах «НГ», заявлял министр финансов РМ Клавдия Мельник. В частности, и поэтому, как говорят, пропатриотическая оппозиция потребовала отставки неуступчивого министра. И, к слову, в день, когда НБМ объявил о нововведении, Клавдии Мельник в республике не было.

Как отметил генеральный директор департамента по приватизации РМ Виссарион Чешуев, он лично более склонен к нестандартному, «плавному» переходу на леи, начавшемуся уже приватизацией и распространением бонов народного достояния, что возможно, поспособствует его (лея) упрочению? Получившие хождение акции, приватизированная недвижимость, реализуемые только на национальную валюту, помогут добиться товарного ее обеспечения. Тогда, возможно, лей избежит потрясений, постигших, к примеру, украинский карбованец. Это сделает его еще более притягательным и для населения левобережных, южных районов, и, вероятно, усилит их влечение к Молдове. Пока же, подытожил Виссарион Чешуев, включение в денежное обращение 5-лейных купюр можно расценить как объявление о грядущем введении собственной валюты.

Вице-президент Научно-промышленного союза РМ Анатолий Гудым увидел в «заявке» НБМ практический смысл. По сути, банк «застолбил» леем территорию республики, четко ограничив ее, например, от рублевого пространства.

И завершится процесс введения новой валюты, как сообщил на одной из последних встреч с трудящимися президент Мирча Снегур, уже в текущем году. Однако удастся ли к часу пик уладить и известные проблемы с Приднестровьем и Гагаузией, неизвестно. Именно из-за этого, по утверждению Клавдии Мельник, леевведение неоправданно: ни с финансовой (из-за невозможности управлять собственной валютой на всей территории страны), ни с политической (обособленность курсирующих в регионах валют закрепит фактическое их размежевание) точек зрения.

Приднестровье, где в ходу сейчас и старые, и новые российские рубли, тоже ощущает недостаток наличности. Как заявил заместитель председателя правительства непризнанной ПМР Николай Киба, республика пока не планирует вводить собственный денежный эквивалент, рассчитывая в будущем войти в рублевую зону. Того же решил добиваться и ВС непризнанной Гагаузской Республики. Он отправил еще 8 сентября в Москву обращение к главам государств СНГ с просьбой о включении ГР в создаваемую рублевую зону, а также в экономический союз СНГ.

ИЗ ТАДЖИКИСТАНА В МОСКВУ НАЧАЛИ ПРИЕЗЖАТЬ БОЕВИКИ

С оружием

Олег Панфилов

Таджикистан

НА ДНЯХ на территории московского муниципального округа «Ховрино» на Флотской улице был задержан молодой человек, прибывший в Москву из Таджикистана. В сумке задержанного лежал автомат Калашникова с двумя магазинами и 40 патронами и пистолет Макарова с четырьмя патронами. В кармане у 23-летнего уроженца Кулябской области Таджикистана Сухроба Хабибова был паспорт и авиабилет от 17 сентября. По словам сотрудников ОВД МО «Ховрино», Сухроб Хабибов утверждает, что оружие он приобрел на войне в Таджикистане.

Пока идет следствие, журналисты вряд ли могут рассчитывать на большую информацию, однако этот инцидент, возможно, соотносится с другим, происшедшим в Душанбинском аэропорту 26 августа, когда боевики Народного фронта пытались захватить самолет Ту-154 и вылететь в Москву, чтобы «разделаться с окопавшимися там «вовчиками». Усилиями таджикских властей акция в аэропорту окончилась для боевиков неудачно, но, по неофициальной информации, в Москву они все же пробрались. Стало известно, что 30 человек во главе с одним из командиров Народного фронта, неким Худжой, находятся в Москве, имея с собой оружие, а это значит, что не исключено его применение.

На прошлой неделе председатель правления Фонда защиты гласности Алексей Симонов опубликовал открытое письмо председателю управления Министерства безопасности по Москве и Московской области Евгению Савостьянову, где изложил известные факты нападений на российских журналистов, пишущих о Таджикистане. Кроме этого, несколько избиений таджикских беженцев на территории Москвы вызывает естественную озабоченность бездействием правоохранительных органов в российской столице. Более того, последний инцидент свидетельствует о том, что есть возможность привезти современное оружие из Душанбе. Таджикская диаспора в Москве обеспокоена тем, что преследование таджикских инакомыслящих в России может начаться на волне победной эйфории и убежденности таджикских властей в своей полной безнаказанности.

По неофициальным сведениям из Душанбе, спецслужбы привлекают боевиков Народного фронта для выполнения тайных операций. Если это не так, то каким образом из тщательно охраняемого Душанбинского аэропорта был выпущен пассажир с оружием?

КОАЛИЦИЯ ИЛИ ВОЕННЫЙ СОЮЗ?

(Окончание. Начало на стр. 1)

серьезной обороны, соответствующей степени вероятных угроз их безопасности и территориальной целостности.

А самое страшное, мы, военные, бывшие члены одной великой семьи, начинаем смотреть друг на друга через прицелы, подчиняясь злой воле политиков. Не секрет, что кое-где офицерам при приеме на службу в национальные вооруженные силы ставился вопрос в лоб: «А ты будешь воевать против России?»

Главное командование ОВС СНГ — за глубокую военную интеграцию в рамках Содружества.

— Но ведь Совет министров обороны СНГ принял решение об упразднении Главкомата ОВС СНГ и преобразовании его в Штаб по координации военного сотрудничества. Это как понимать — шаг вперед или назад?

— Да, такое решение — точнее, предложение Совету глав государств — принято под давлением некоторых обстоятельств, и отнюдь далеко не объективных. Как секретарь Совета министров обороны, критиковать я его не вправе. Но я предвижу, что процесс, если президенты подтвердят своим решением это предложение, пойдет в обратном направлении, вразрез тому, что делается в иных сферах. Придется пересматривать только одних соглашений более 50, в том числе Устав СНГ, Договор о коллективной безопасности. На это, с учетом графика заседаний Совета глав государств, глав правительств и плотности повесток дня, уйдет не один год. А главное — во имя чего? Чтобы упразднить должность главкома ОВС СНГ, так как, по выражению одного из членов Совета министров обороны, он возвышался над министрами обороны?

Но есть более цивилизованные пути решения этого вопроса. Например, назначать главкома по ротации от государств Содружества, вообще пока не заполнять ту вакансию, а назначить исполняющего обязанности, уточнить функции и т.п. Можно изменить структуру Главкомата, сократить или увеличить численность, заменить малокомпетентных офицеров и генералов, но не разрушать то, что есть положительного. Тем более что даже наши оппоненты не отрицают необходимости Главкомата, а лишь говорят о преждевременности его создания.

— А каково сейчас состояние Главного командования ОВС СНГ?

— Такое же, как и в любой другой структуре, над которой висит меч упразднения или реорганизации.

Высококвалифицированные специалисты тут же получили приглашения в другие организации, и мы уже потеряли нескольких офицеров уникальных профессий, таких, как юристы-международники, специалисты по межгосударственным и межнациональным отношениям, и других. Все они, кстати, кандидаты наук.

Да и моральный дух далеко не тот, что был до 15 июня нынешнего года. А главное — все перспективные планы по развитию военного сотрудничества как на текущий, так и на 1994 год повисли в воздухе, и, видимо, к ним придется вернуться не ранее чем через полгода, то есть после реорганизации.

Кому это не пользу, приходится только гадать.

— Позволю себе вернуться к проблемам коллективной безопасности. Что, на ваш взгляд, необходимо предпринять сейчас, чтобы дать импульс этой большой работе, которая предстоит по реализации Ташкентского договора?

— Прежде всего нужно созвать сессию Совета коллективной безопасности, на которой утвердить его функции, структуру аппарата и наметить первоочередные меры по созданию механизма реализации договора.

— А разве Главное командование не является органом Совета коллективной безопасности и нужен ли генеральный секретарь?

— Должность генерального секретаря предусмотрена договором. Это должна быть достаточно сильная и авторитетная личность. Генеральному секретарю придется организовывать работу по формированию военной политики в рамках договора, координировать осуществление мероприятий по созданию системы коллективной безопасности, тесно взаимодействовать со всеми структурами государств-участников, ведающими вопросами обороны, а также с международными организациями.

Главное командование должно выполнять функции чисто военного органа и подчиняться политическим решениям.

— То есть вы за принцип — армия вне политики?

— В России армия никогда не была вне политики и, думается, не будет. Армия — это инструмент политики, и относиться к ней нужно, как к серьезному фактору государственной политики. И попытки отстранить этот сверхполитизированный институт от участия в политических делах — наивные мечтания. Продекларировать, как это сделано в конституциях и законах некоторых государств СНГ, можно, но воплотить в жизнь нереально. Разве участие военнослужащих в выборах, референдумах, да и во всей политической жизни общества — это не вклад в формирование политического курса страны? Армия в нынешних условиях представляет к тому же наиболее организованный политический институт государства.

Но тем не менее армия не должна навязывать политические решения, она может их предлагать, участвовать в выработке военной политики, а затем исполнять принятые решения.

— Однако сейчас в России провозглашен курс на создание профессиональной армии, а в Таджикистан едут служить по контракту, т.е. за деньги...

— Во-первых, и советские, и российские вооруженные силы — это высокопрофессиональная армия. И здесь ведущую роль играет не способ комплектования, а уровень подготовки.

Когда министр обороны СССР Дмитрий Язов впервые посетил США, ему продемонстрировали не совсем удачные действия 82-й воздушно-десантной дивизии. Маршал попросил находящегося с ним командующего советскими воздушно-десантными войсками генерала Владислава Ачалова дать оценку этим действиям. Ачалов с солдатской прямотой заявил своему министру: «За такие действия вы бы сняли меня с должности».

И то, что продемонстрировали воины-десантники Тульской дивизии прибывшему в СССР с ответным визитом министру обороны США, вызвало восторг и озабоченность американской военной делегации. Уровень подготовки советских десантников был гораздо выше, несмотря на то что в 82-й ВДД США все военнослужащие — контрактники.

А что касается наших ребят в Таджикистане, убежден, не за деньгами они туда едут. Я приведу слова одного из них, опубликованные в «Комсомольской правде» за 14 сентября: «Если мы сегодня уйдем отсюда, завтра здесь начнется резня. После этого начнется настоящая война».

Разве это слова наемника? Это слова большого политика.

— Вы верите, что оборонный союз будет иметь место в СНГ?

— Я верю в мудрость народов Содружества и в здравый смысл политических сил, которые реально оценивают нынешнюю ситуацию и предпринимают реальные шаги по выходу из нее. Национализм и сепаратизм терпят поражение.

Все больше и больше людей убеждаются, что беловежский сговор, разобщение некогда единого народа — это не закономерность, а исторический зигзаг. А если это так — ход истории его выправит.

Организация
выполняет высококачественную облицовку природным камнем, искусственной плиткой;
принимает заказы на изготовление памятников из гранита и мрамора;
продает плиты мраморные полированные;
производит набор высококвалифицированных рабочих следующих специальностей:
камнетес-гранитчик, облицовщик-плиточник, столяр-краснодеревщик, паркетчик, маляр-штукатур; заработная плата высокая.
Тел.: (095) 465-04-33, 465-04-22.

ОСЕННЯЯ МОСКОВСКАЯ МЕЖДУНАРОДНАЯ ЯРМАРКА «ИНТЕРОПТТОРГ -93»
25 ноября - 1 декабря 1993 г.

Организационно-технический центр федеральной контрактной корпорации «Росконтракт» проводит традиционную 8-ю Международную осеннюю ярмарку оптовой торговли «ИНТЕРОПТТОРГ-93» на территории ВВЦ (бывш. ВДНХ) в павильоне №1 с 25 ноября по 1 декабря.
Универсальная ярмарка «ИНТЕРОПТТОРГ», используя возможности системы АО «Росконтракт», предлагает широкий выбор машиностроительной продукции и товаров народного потребления, изготовленных предприятиями СНГ и зарубежными фирмами.
В период работы ярмарки участникам будет оказана квалифицированная помощь в решении коммерческих вопросов, а также в подготовке и оформлении договоров и контрактов, бартерных сделок с зарубежными фирмами.
Заявки на участие направляйте по адресу:
125299, Москва, ул. Б.Академическая, 5, стр. 2
Оргтехцентр «Интероптторг».
Телефоны: (095) 156-87-94, 156-87-43, 156-87-97.
Факс: (095) 450-77-92, 975-32-73, 975-20-51.
Телекс: 412294 SOTOS, 411656 GOSN.
Телетайп: 207868 ОБМЕН, 111412 ГОСН, 112210 ГОСН.
ЯРМАРКА «ИНТЕРОПТТОРГ-93» ЖДЕТ ВАС!

INTEROPTTORG
organizing-technical
centre

В МИРЕ

«ПОЛИТИЧЕСКАЯ ВЕСНА»

привела к досрочным выборам

Анатолий Хименко

Греция

ГРЕЦИЯ идет к досрочным парламентским выборам, назначенным на 10 октября. Об этом стало известно 8 сентября, когда еще два депутата покинули парламентскую группу правящей партии «Новая Демократия» и правительство Константиноса Мицотакиса лишилось хрупкого большинства в состоящем из 300 мест законодательном корпусе.

Как ни скрепляли единство рядов партии, внутрипартийного кризиса в «НД» не удалось избежать. Отвлекаясь от правительственных дел, Мицотакис весь последний год много внимания уделял локализации его масштабов. Тем не менее в июле 1993 г. «раскольник» Андонис Самарас увел из «Новой Демократии» часть функционеров, объявив о создании собственной партии «Политическая весна». Фактически в руках Самараса — до апреля 1992 г. министра иностранных дел в правительстве Константиноса Мицотакиса — оказался ключ к досрочным выборам.

Четыре парламентария подали в отставку, и двое высказались о своей независимой позиции. Этого оказалось достаточно для роспуска парламента. Принятое Мицотакисом решение одобрил в соответствии с конституцией Греции президент страны Константинос Караманлис. До формирования нового правительства приняли присягу так называемые служебные министры. Новый же парламент, как ожидается, соберется на свое первое заседание 25 октября.

Избирательная машина еще не заработала на полную мощь, но политическая температура существенно поднялась. Лидер «Политической весны» Андонис Самарас «копает» под социальную базу «Новой Демократии». На низовом уровне контуры политического влияния новой партии определят парламентские выборы. Что касается отходящих в сторону от Мицотакиса некоторых известных политиков, то каждый такой факт влияет на исход борьбы «внизу». Сейчас на слуху отставка со своего поста президента Союза издателей греческих газет Димитриса Матиопулоса, выразившего таким образом свою обеспокоенность неравными условиями освещения избирательной кампании в средствах массовой информации. Он также заявил о своей поддержке «Политической весны» Андониса Самараса.

Сам же Андонис Самарас поставил перед своей партией правоцентристской ориентации задачу занять на грядущих выборах третью позицию в политическом спектре Греции. Учитывая основательную годичную подготовку к появлению на свет «Политической весны», ей это вполне по силам. За Самарасом стоят влиятельные экономические группы. Благосклонно отнеслись к созданию новой партии и за океаном — Самарас окончил американский университет и имеет там солидную поддержку. Но главное, помимо заработанной на «македонском» вопросе высокой личной популярности, лидер «Политической весны» создал привлекательный имидж всей партии.

Мицотакис хочет остаться премьер-министром, а Самарас — «регулятором» политического процесса.

Многим нравятся заложенные в политическую платформу «ПВ» идеи «аксьократии» — продвижения на государственные должности в соответствии со знаниями и способностями. Молодежи импонирует повышенное внимание Самараса к ее проблемам.

Гораздо труднее пока объяснить «обвал породы» в парламентской группе «Новой Демократии», приведшей к досрочным выборам. В качестве гипотезы можно предположить, что в определенных кругах истеблишмента, традиционно поддерживающих «Новую Демократию», пришли к выводу, что вне зависимости от времени проведения парламентских выборов они будут проиграны правящей партией, поэтому откладывать их не следует.

Как это ни парадоксально, досрочно исчерпавшему свои полномочия премьер-министру есть что предъявить своим оппонентам как в области экономики, так и во внешнеполитической сфере. За три года пребывания у власти неодемократов заметно улучшились основные макроэкономические показатели страны. Не случайно, как только в повестку дня встала тема досрочных выборов, правительственный представитель поспешил сообщить средствам массовой информации, что валютные накопления Греции поднялись до невиданной высоты — 8 млрд. долл.

Тем не менее эти козыри вряд ли будут играть решающую роль в избирательной кампании. Программа приватизации «Новой Демократии» была рассчитана на 4-летний срок, и именно нынешним летом правящая партия приступила к реализации ее наиболее болезненной части, затрагивающей интересы многих занятых в госсекторе трудящихся. У избирательной кампании «Новой Демократии» возник неприятный социально-психологический фон, нивелирующий рациональные доводы правительственных экспертов по экономике.

Лидеры основных партий Греции предпочли начать избирательную кампанию в Салониках. Первым в «северную столицу» прибыл премьер-министр Константинос Мицотакис. 11 сентября он выступил на открытии ежегодной международной ярмарки. Выразив сожаление, что работа правительства была прервана усилиями «заговорщиков» и «предателей», Константинос Мицотакис провозгласил центральный лозунг неодемократов в этой избирательной битве: «Греция не идет назад!»

На минувшей неделе в Салоники прибыла генеральный секретарь компартии Греции Алека Папарига, а затем и лидер Коалиции левых сил Мария Даманаки. На этих выборах ни та, ни другая партия не смогут претендовать на третью строчку в итоговом протоколе, которую коммунисты прочно занимали в 80-е годы. Скорее всего, часть их электората перейдет к социалистам во имя «полезного голосования».

Наконец, 18 сентября официально вступил в скоротечную предвыборную борьбу ПАСОК. Неофициально социалисты открыли свою избирательную кампанию за неделю до этого в... Нью-Йорке, где проходящий курс лечения Георгос Гениматас — второй человек в партии — изложил перед представителями греческой диаспоры позиции ПАСОК в предстоящей борьбе.

Программа пребывания каждого из политических лидеров в Салониках совпадает по организационной тематике: выступление на митинге своих сторонников, пресс-конференция перед журналистами, посещение международной выставки-ярмарки. Разнятся только масштабы привлеченной к этим событиям публики. То есть потенциальных избирателей.

ЮГОСЛАВСКАЯ ГРАНИЦА НА ЗАМКЕ

Но не для албанских «специалистов»

Сергей Грызунов, Андрей Батурин, собкоры РИАН в Белграде, — специально для «НГ»

Контрабанда

ПОСЛЕ того, как перед контрабандистами с приходом американских морских пехотинцев захлопнулась македонско-сербская граница, резко оживилось движение там, где полосатые шлагбаумы перегораживают дороги, ведущие из Албании в Югославию.

Если еще год назад здесь целый день торчали без работы таможенники и пограничники, то сегодня через КПП Врбница, например, ежедневно проходит до 500 автомобилей. В основном это легковой транспорт из Албании, откуда мелкие спекулянты везут бензин в находящуюся под санкциями международного сообщества Югославию.

Литр его стоит на албанской стороне 60 пфеннигов, а на сербской — минимум 3 марки. На местных бензоколонках горючего нет в свободной продаже уже давно, а цены на топливо постоянно растут. Но если в государственном секторе этот товар отсутствует, то в частном купить бензин — не проблема. Была бы валюта, и к вам его привезут на дом.

Автотранспорт граничащей с Албанией Черногории, входящей в состав югославской федерации, давно ездит на албанском бензине, очень низкого качества, но приводящего машину в движение.

Другой популярный контрабандный продукт — сигареты — албанцы получают бесплатно, в виде гуманитарной помощи из Италии. И с рекордной прибылью загоняют югославским курильщикам, которые из-за полного хаоса в экономике, торговле и ценообразовании уже привыкли часами выстаивать в очередях у табачных киосков в ожидании затяжки.

Из Югославии албанцы везут к себе на продажу пиво, муку, колбасные изделия, которые у них на родине стоят в два-три раза дороже. Правда, в последнее время прилавки сербских и черногорских магазинов стали очень похожи на тиранские или эльбасанские: столь же пустые. Однако албанское население сопредельных стран, которое живет по обе стороны границы, находит, как видно, возможность для взаимовыгодной контрабанды.

Если дело пойдет так и дальше, то вполне вероятно, что часть американцев в «голубых касках» ООН, зорко стерегущих македонско-сербскую границу, придется бросить на укрепление албанско-югославской.

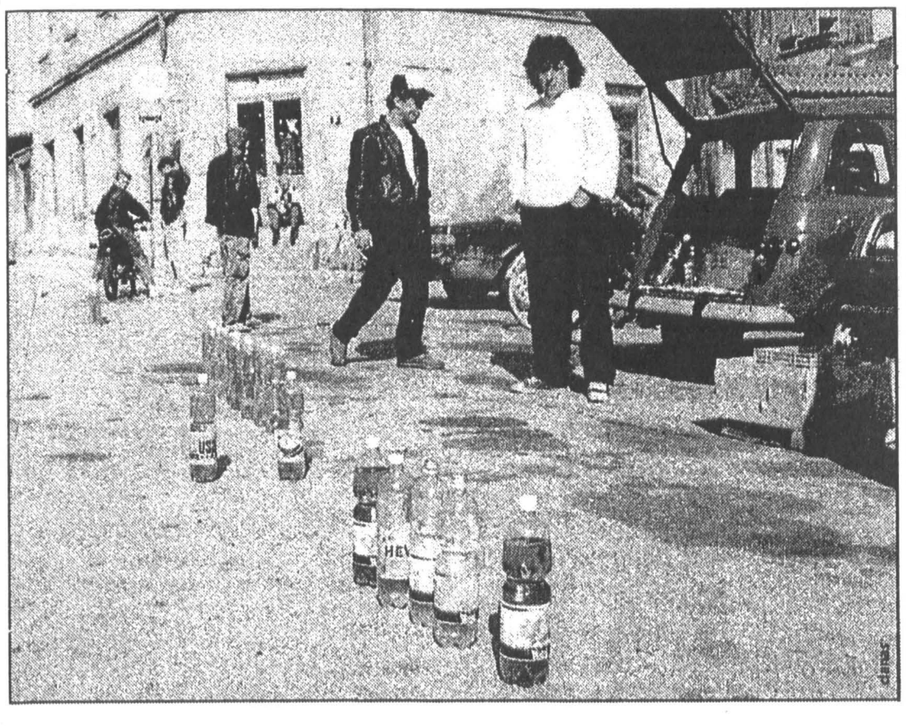

Коротко

Визиты

МИНИСТР обороны Великобритании Малькольм Рифкинд вылетел в воскресенье из Лондона, чтобы в понедельник начать шестидневное турне по России и Украине. Руководитель британского военного ведомства совершает визиты по приглашению своих российского и украинского коллег. Программа пребывания г-на Рифкинда в России включает переговоры с министром обороны РФ Павлом Грачевым, встречи с депутатами Верховного Совета, выступление в Академии Генерального штаба с лекцией на тему о роли демократически контролируемых вооруженных сил в обеспечении мировой безопасности и посещение военно-воздушной базы в Туле. Во время визита на Украину британский министр будет принят президентом Леонидом Кравчуком, проведет переговоры со своим украинским коллегой Константином Морозовым, встретится с главнокомандующим ВМФ Украины, посетит Одесский военный округ и побывает на военном судне «Славутич». Это будет первый визит главы военного ведомства Великобритании в республики бывшего СССР с момента окончания холодной войны. В этой связи г-н Рифкинд заявил, что его визит представляет прекрасную возможность укрепить отношения между министерствами обороны и армиями Великобритании, России и Украины, а также станет вкладом в безопасность и стабильность в Европе.

* * *

Премьер-министр Румынии Николае Вэкэрою совершит официальный визит в Москву с 27 по 29 сентября, как сообщило агентство Франс Пресс. Он встретится со своим российским коллегой Виктором Черномырдиным. Главное внимание будет уделено экономическим отношениям Румынии и России. Предполагается, что главы правительств двух стран подпишут ряд торговых соглашений.

«НГ»

Мечты республиканцев

АМЕРИКАНСКИЕ конгрессмены-республиканцы надеются, что к началу следующих выборов в конгресс избиратели будут крайне недовольны налоговой и финансовой политикой администрации нынешнего президента-демократа Билла Клинтона и поэтому проголосуют так, что Республиканская партия сможет контролировать обе палаты конгресса. Как сообщает журнал «Ю.С. ньюс энд уорлд рипорт», члены палаты представителей от республиканцев разрабатывают план «захвата власти», в котором особо выделяются политические преимущества их победы на предстоящих выборах. В частности, они заявляют, что в этом случае штат палаты представителей не будет таким раздутым, как при демократах. Большинство в этой палате — заветная цель для республиканцев, ибо они не завоевывали его с 1952 г. Сейчас для этого им нужно получить еще 43 места.

Д. Г.

Суд над коммунистом

В ПОНЕДЕЛЬНИК в Лондоне открылся процесс над бывшим английским коммунистом, инженером-электронщиком, 44-летним Майклом Смитом, обвиняемым в продаже КГБ ряда документов по системам вооружения, которые были разработаны британским закрытым исследовательским центром в сентябре 1990 — июле 1992 гг., и другой оборонной информации. Процесс продлится восемь недель.

Ю. П.

Легализовать наркотики!

С ТАКИМ призывом выступила группа ведущих криминологов и судей Дании. «Война государства с наркопреступностью раскручивается по спирали, которой не видно конца. Государство, можно сказать, войну проиграло», — заявляют эти юристы. Требуется кардинально новый подход к проблеме. Если наркотики будут легализованы и государство будет продавать их через аптеки, то все основание наркобизнеса будет разрушено. Следует также учесть, что многие преступления — ограбления, взломы — совершаются именно наркоманами для последующей покупки наркотиков на черном рынке. Что касается ущерба для здоровья, то многие специалисты полагают, что наркотики опасны лишь при злоупотреблении ими — так же, как и алкоголь. В скандинавских странах существует практика продажи наркоманам через аптеки амфетамина — суррогата наркотиков. Амфетамин облегчает порой страдания наркоманов, но все же они предпочитают настоящие наркотики. Не совсем ясно, можно ли решить проблему наркотиков в одной отдельно взятой европейской стране, но предложения о легализации наркотиков выдвигаются не только в Дании, но и в Германии и Голландии.

Борис ВАЙЛЬ, Копенгаген

Коротко

ДЕМОКРАТИЧЕСКИЙ ВЫХОД ИЗ СОЗДАВШЕГОСЯ ТУПИКА

Им для страны стала конституционная монархия

Дмитрий Горностаев

Камбоджа

ИТАК, МОЖНО уже с полной уверенностью говорить о реставрации монархии в Камбодже. В понедельник парламент этой страны закончил пятидневное обсуждение новой конституции, а вчера законодатели провели тайное голосование по Основному закону, который провозглашает Камбоджу конституционной монархией. В проекте этого документа отмечается, что эта страна является королевством, а монарх «правит, но не управляет» и призван служить «символом единства нации». Он помимо этого занимает пост главнокомандующего вооруженных сил государства и имеет право объявлять амнистию и сокращать сроки наказания за уголовные преступления. Монарх будет избираться специальным форумом — Советом Короны, в который войдут члены правительства, депутаты Учредительного собрания и религиозные лидеры. Пока еще точно не определено, кто займет пять вакансий в этом органе.

Вполне понятно, что первым после двадцатитрехлетнего перерыва монархом Камбоджи станет ее нынешний глава — принц Нородом Сианук, находящийся сейчас на лечении в Китае. Кстати, после принятия Учредительным собранием новой конституции он должен будет подписать ее и отправить по факсимильной связи из Пекина в Пномпень, после чего Камбоджа официально получит новую конституцию. А в середине октября, когда Сианук вернется на родину, состоится церемония его коронации.

Пока проект Основного закона, включающего 140 статей, держится в секрете, однако Нородом Сианук считает, что, согласно этому документу, в Камбодже должна установиться «самая либеральная демократия в мире». В проекте помимо всего прочего сказано, что Камбоджа становится суверенным, мирным, нейтральным государством, приверженным политике неприсоединения. Подтверждением тому является намерение не размещать военные базы иностранных государств на своей территории и не иметь своих в других странах. Некоторые, правда, считают, что в конституции не в полной мере гарантированы права человека. Именно это стало причиной демонстрации у здания Учредительного собрания, около тысячи участников которой выступали также и против отсутствия гласности при обсуждении парламентариями Основного закона.

Происходят изменения и в правительственных структурах: принц Сианук указал, что в интересах стабильности в стране в течение переходного периода, продолжительность которого пока не определена, во главе кабинета по-прежнему будут находиться два сопредседателя, однако один из них — сын Сианука — Нородом Ранарит, возглавляющий победившую на всеобщих выборах роялистскую партию ФУНСИНПЕК, станет «первым сопредседателем», а Хун Сен — представитель бывшей правящей Народной партии Камбоджи (НПК) — «вторым по значимости» главой правительства.

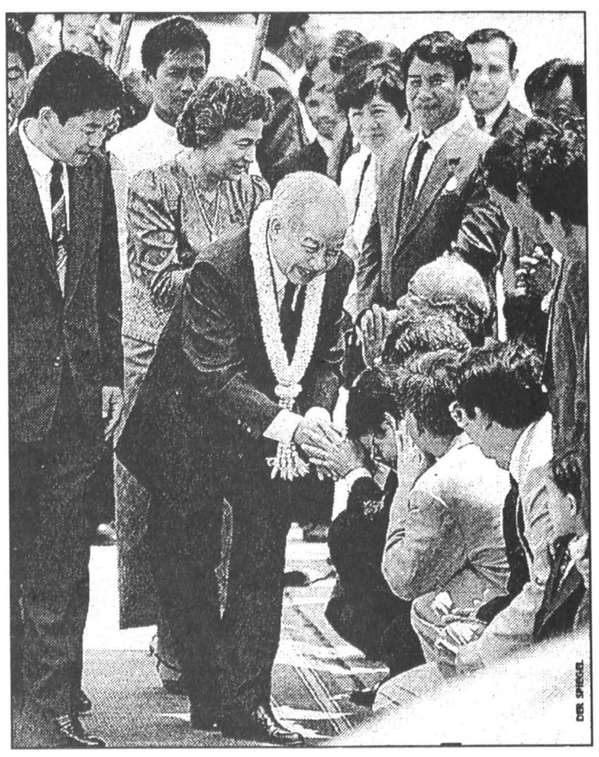

Будущий монарх — Нородом Сианук

Красные кхмеры не получают ничего, так как они бойкотировали майские выборы, проводимые под эгидой ООН, и постоянно нарушали парижские соглашения по урегулированию, возобновляя боевые действия. С восстановлением монархии, как считает ряд обозревателей, вокруг Сианука могут объединиться представители почти всех политических течений Камбоджи, а кхмеры окажутся в еще большей изоляции. О серьезном кризисе в рядах этой группировки свидетельствует недавний переход значительной части повстанцев — по разным оценкам, от полутора до двух тысяч — на сторону национальной армии. В случае полного отвода полпотовцев от политической жизни в стране может быть достигнут реальный прогресс на пути национального примирения и в конце концов начнется постепенное возрождение Камбоджи.

Так или иначе, один из важных шагов на пути к этому уже сделан. Личность Сианука, самого, пожалуй, уважаемого камбоджийского лидера и в стране, и за рубежом, способна консолидировать все политические силы для полного урегулирования. Монархия оказалась демократическим выходом для государства из политического тупика.

РОССИЯ НЕ СОБИРАЕТСЯ УХОДИТЬ ИЗ АФРИКИ

и возобновляет поставки оружия Луанде, утверждает в интервью «НГ» директор Департамента Африки МИД РФ Леонид Сафонов

Александр Здитовецкий (Лиссабон)

Дипломатия

— КАКОВЫ политические и экономические интересы России в Анголе?

— С Анголой нас связывает давнее сотрудничество. Я имею в виду не только поставки в военной области, которые сами по себе важны и имели значительный удельный вес в сотрудничестве между нашими странами, но и осуществление ряда серьезных экономических проектов. Работа продолжалась даже после возобновления братоубийственной войны. Хорошим примером такого сотрудничества служит строительство ГЭС в районе Капунды. Это очень капиталоемкое российско-бразильско-ангольское предприятие, и Россия оказала серьезную помощь в реализации этого проекта.

Конечно, весь потенциал сотрудничества до сих пор не востребован. Этому мешают военные действия в стране. Однако мы надеемся, что после их прекращения наше сотрудничество выйдет на новую основу. И те элементы, которые мы сейчас ставим во главу угла в отношениях России с африканскими странами — взаимовыгодность и обеспечение российских политических и экономических интересов, зазвучат в полный голос.

— Значит ли это, что Россия не собирается «уходить из Африки?»

— Да, Россия не собирается уходить из Африки. Более того, перевод нашего взаимодействия с Африкой на новые принципы как раз позволит России укрепить здесь свои позиции, поставить их на основу, отвечающую в первую очередь российским интересам. Мы отказываемся от принципа «затратности» в наших отношениях. Некоторое, на первый взгляд, сокращение объемов сотрудничества не будет означать, что ущемляются интересы России, ибо в прежние времена эти объемы росли за наш счет.

— В отношениях между Россией и Анголой есть один деликатный момент. По оценкам зарубежных специалистов, ангольский долг СССР составлял 5—6 млрд. долларов. Однако некоторые ангольские руководители делали заявления о том, что «Луанда не заинтересована выплачивать свои долги России». Так, находившийся в прошлом году в Лиссабоне ангольский руководитель сказал в этой связи, что «Советский Союз как страна уже не существует, а поставки в Анголу шли из разных республик, ставших независимыми государствами». Что вы скажете по поводу таких утверждений?

— Внешняя задолженность Анголы, как и других стран, по спецпоставкам — вопрос, конечно, очень щепетильный и требует взвешенного и серьезного подхода. Как со стороны России, так и стран-должников. Мы, разумеется, готовы решать его комплексно, с учетом интересов и возможностей задолжавшей нам страны.

Ангола, да и многие другие африканские страны, переживает сейчас далеко не лучшие времена в своей истории. Мы понимаем, что их экономика может не выдержать, если Россия потребует скорой выплаты задолженности. Однако есть много путей урегулирования этого вопроса: это и реэшелонирование долга, и согласие на то, чтобы его часть покрывалась экспортными товарами, и реинвестиция в местной валюте в экономику страны-должника и т.д.

Что касается подобных заявлений, то их делали не только ангольцы. Представители некоторых других стран высказывали сомнения в правомерности России востребовать долги бывшего СССР. На этот счет у нас имеются договоренности с бывшими республиками Советского Союза, которые подтверждают права России на зарубежные долги. Мы предъявляем соответствующие документы, которые, как показывает наш опыт отношений с другими странами, полностью их удовлетворяют.

— Недавно один из лиссабонских еженедельников сообщил, что Россия возобновила поставки оружия Луанде.

— Мы не скрываем, что уже давно пришли к пониманию, что положение в Анголе изменилось коренным образом. УНИТА первой нарушила лиссабонские договоренности. Это создало качественно новую ситуацию. В этой связи ангольское правительство объявило, что больше не считает себя связанным этими соглашениями.

Мы, да и все мировое сообщество, разделяем эту точку зрения. Нельзя требовать от одной стороны полностью и скрупулезно соблюдать все пункты соглашения, в то время как другая сторона не выполняет ни одного.

Мы приняли решение о возобновлении поставок ангольскому правительству, откликаясь на его просьбу, однако проводим эту линию очень осторожно. Речь идет об ограниченных поставках вооружений оборонительного назначения. Массированных поставок оружия еще нет, и если ситуация в Анголе нормализуется, то, возможно, и не будет. Наши намерения — дать ангольскому правительству возможность отразить внутреннюю агрессию, т.е. в некоторой мере восстановить ее военный потенциал и военный баланс в стране.

— После обмена информацией и мнениями со своими коллегами по «тройке» наблюдателей за процессом в Анголе — Португалией и США — как вы оцениваете перспективу мирного урегулирования в Анголе на ближайшие месяцы?

— О ближайших месяцах говорить трудно. Скорее всего, речь будет идти о более длительном периоде.

Что касается наших оценок, то в целом они совпадают. Россия, Португалия и США недвусмысленно заявили, что ответственность за срыв мирного процесса в Анголе целиком и полностью лежит на УНИТА. Именно оппозиционное движение подрывает перспективы мирного решения конфликта, сделав ставку на попытку захватить власть вооруженным путем. В этом плане у нас нет расхождений с нашими партнерами по «тройке». Как, впрочем, и в других позициях.

Считаем, что только скоординированное давление на виновников срыва мирного процесса, то есть на УНИТА, может заставить эту организацию образумиться.

Своим заявлением, распространенным после окончания встречи в Лиссабоне, мы намеревались показать УНИТА, что, кроме как переговоров, другого пути нет и мировое сообщество будет активно поддерживать правительство Анголы, откровенно и честно высказавшегося в пользу мирного решения вооруженного конфликта.

СТРАХ ПЕРЕД ЯПОНСКОЙ ЭКСПАНСИЕЙ

подтолкнул «Рено» и «Вольво» к браку

Никита Ермаков (Париж)

Подробности

ОДНАЖДЫ воскресным вечером в чистом поле близ небольшого эльзасского городка Фальсбурга из моей казенной «Вольво» вывалилась некая деталь. К счастью, вызвать спасительного механика даже в это время и даже в полтысяче километров до столицы — реально. Машину отбуксировали. Мастер почесал затылок, поколдовал, потом вышел во двор, поковырялся в двигателе одной из стоявших там брошенных разбитых «Рено», свинтил нечто нужное, вставил в «Вольво», похлопал по капоту, содрал кучу денег, и я без проблем домчался до Парижа.

Эта история вспомнилась, став для меня символом союза двух фирм, когда здесь было торжественно объявлено о предстоящем 1 января 1994 года слиянии французской автомобилестроительной компании «Рено» и шведской «Вольво». Конечно, пока еще они не делают взаимозаменяемые двигатели, колеса и коробки передач, но, возможно, недалек день, когда в некоторой степени это действительно станет возможно.

Слияние французской и шведской компаний — не банальная сделка в европейской и даже мировой промышленной истории. Новая группа — сокращенно она будет называться РВА — станет шестым в мире конструктором легковых автомобилей и вторым конструктором грузовиков. Годовой оборот капитала составит 250 млрд. франков, на нее будут работать около 200 тыс. человек во Франции, Швеции и других странах. Французская сторона получает контроль над 65% капитала, шведская — над остальными 35%. Президент — генеральный директор «Рено» Луи Швейцер — возглавит совет директоров РВА, а руководитель «Вольво» Пер Гиленхаммар — наблюдательный совет. В целом французская сторона, представляющая в четыре раза более крупную компанию, получит в свои руки рычаги управления новой группой, а вес шведских партнеров позволит им контролировать основные решения. Правление РВА разместится в парижском пригороде Булонь-Бийанкур.

Нынешнему браку двух автомобилестроителей предшествовала трехлетняя помолвка. В 1990 году «Рено» и «Вольво» провели операцию по перекрестному обмену долями в капитале друг друга, начав эпоху тесного сотрудничества. Теперь этого показалось мало и они пошли на слияние.

На такой шаг их толкнуло резкое обострение конкуренции на мировом и особенно европейском автомобильном рынке, который живет в страхе перед японской экспансией. В этих условиях крайне выгодно заключать тесные союзы для снижения себестоимости продукции путем объединения исследовательских работ, маркетинга, разработки моделей, проведения стандартизации, увеличения партий закупок, за счет чего снижается цена закупленной единицы — будь это сложнейший станок или винтик. Всего, если верить парижской экономической печати, ожидается экономия примерно 30 млрд. франков до 2000 года.

«Рено» и «Вольво» в этом плане чуть ли не идеальные партнеры. Гамма их продукции — взаимодополняющая. Шведские автомобилестроители занимают прочные позиции на рынке машин высокого класса, хотя выпускают несколько средних моделей. «Рено», напротив, развивала прежде всего небольшие и средние машины и лишь в последнее время успешно стала выпускать дорогие автомобили, на которых, кстати, шикует французская государственная элита. Важно и географическое распределение сил: «Рено» пустила особенно глубокие корни в южной части Европы, «Вольво» — в центральной и северной части. Еще более необходимо сотрудничество в области строительства грузовиков — секторе, находящемся в Европе в особенно тяжелом положении. При этом надо отметить, что группа РВА полна решимости сохранить обе марки машин и самостоятельные системы их обслуживания.

Трудно сказать, кому слияние было нужнее. То ли «Вольво», оборот которой оказывается слишком маленьким для того, чтобы устоять в беспощадной конкуренции, то ли «Рено», которой для решения этой же задачи надо было срочно расширяться. Фактом остается, что новые партнеры довольны друг другом и теперь приступают к решению множества возникающих практических задач. А их немало — от предстоящей приватизации «Рено» до выработки привычки работать вместе, имея за плечами разную производственную и управленческую культуру.

Николай Александров

in memoriam

ПРИЗВАНИЕ ФИЛОСОФА

Завтра исполняется 100 лет со дня рождения Алексея Федоровича Лосева

ДАЖЕ поверхностное знакомство с творчеством А. Ф. Лосева не может не вызвать изумления. Достаточно беглого взгляда на библиографию его трудов: чего здесь только нет — специальные изыскания в области истории философии, эстетики, логики, мифологии, филологии, музыки, математики, не говоря уже о знаменитых монографиях чисто философского характера. Это изумление в конечном счете разрешается в спасительном определении — «ученый энциклопедист». Определение, которое не только оправдывает в наших глазах феномен Лосева, но отчасти звучит приговором нам и нашему времени. А если мы вспомним, что Лосева называют еще и философом, причем последним из замечательной плеяды русских философов начала XX века, картина будет достаточно полной. Действительно, разве не звучит оксюмороном — «советский философ, ученый энциклопедист»... Лосев сформирован другой эпохой, изначально принадлежит другой культуре, которая для нас является мифом. Но личность Лосева вынуждена была выражаться и реализовывать свой дар в условиях советской действительности. Большая часть жизни его прошла в советское время, Лосев хотя бы чисто хронологически является нашим современником, и не менее, чем труды, для нас значима его судьба. Наверное, было бы гораздо легче говорить о Лосеве, исходя лишь из его знаменитых восьми книг 1927—1930 гг. («**Античный космос и современная наука», «Философия имени», «Диалектика художественной формы», «Музыка как предмет логики», «Диалектика числа у Плотина», «Критика платонизма у Аристотеля», «Очерки античного символизма», «Диалектика мифа»**), тем более что уже только эти книги делают Лосева одной из самых значительных фигур в истории русской философской мысли. Но жизнь Лосева не оборвалась с опубликованием «фатальной» «Диалектики мифа». Судьба обошлась с ним, может быть, более жестоко — сохранив жизнь и возможность работать, одновременно лишив на долгое время возможности заниматься философией. Более жестко потому, что Лосев мыслил и ощущал себя прежде всего философом, и как философ не мог не задумываться над тем, что же такое судьба, почему его жизнь складывается именно так, а не иначе.

«Мне иной раз страшно бывает взглянуть на лицо нового человека и жутко бывает всматриваться в его почерк: его судьба, прошлая и будущая, встает совершенно неумолимо и неизбежно». Интересно, что думал о себе А. Ф. Лосев, когда писал эти строки в «Диалектике мифа», которая и послужила причиной ареста. И предполагал ли он, каким особым смыслом наполняются его слова, когда в 1916 году писал в своей первой научной работе не менее значимые строки: *«Мы знаем, что царство Божие, при настоящей мировой действительности, только внутри нас. Мы только вслушиваемся в затаенную мглу мироздания, взыскующего красоты, и ждем того конца времени, когда все и все едино будет, когда*

Все зримое опять покроют воды,
И Божий лик изобразится в них.

До тех пор Эрос есть только наше теургическое томление. При виде красоты, иногда при одном мимолетном взоре, мы томимся и ждем будущего века. Наш Эрос, Эрос истинно и жизненно человеческий, есть Эрос подвига и одиночества, ибо трудна работа Господня, и не суждено ничтожной пыли дышать божественным огнем. В одиночестве принять Эроса и под его сенью понять и выстрадать всю гнусность бытия — в этом последнее религиозное оправдание Эроса».

Лосеву в полной мере пришлось испытать и «гнусность бытия», и одиночество. Одиночество философа, вынужденного отстаивать не только свой философский дар и право говорить истину, но и саму философию от посягательств псевдофилософского знания. И здесь поневоле теория, чистое умозрение смыкалось с самой что ни на есть грубой эмпирией, что так ярко сказалось в «Диалектике мифа».

В ряду других работ раннего Лосева эта книга выглядит настоящим памфлетом. Трудно предположить, что Лосев не знал, на что он решается. «Диалектика мифа» — это следствие свободного выбора, обусловленного необходимостью для философа, если он считает себя таковым, говорить и защищать истину. Можно не прочесть и не понять «Античный космос и современную науку», запутавшись в сложнейшей и изощреннейшей диалектике автора, но в «Диалектике мифа» Лосев, кажется, намеренно более чем понятен. Вы считаете себя диалектиками, говорит Лосев, так давайте посмотрим, во что превращает «вашу философию» последовательная диалектика: «...**Чисто диалектически** *вера не только невозможна без знания, но она и есть подлинное знание, и знание не только невозможно без веры, но оно-то и есть подлинная вера... Атеизм есть догмат и не наука. Атеизм есть вид догматического богословия и является предметом истории религии... Необходимо категорически утверждать, что* **учение о вере без знания не имеет никакого отношения ни к классическому христианству, ни к средним векам, в частности.** *Можно утверждать даже гораздо большее. Никакой живой религии это вообще не свойственно. Кто хоть немного углублялся в историю греческой религии и философии, тот прекрасно знает, что, напр., платонизм есть соединение мистики с очень напряженной и утонченной диалектикой и что только не читавшие никогда Платона и Плотина сентиментальные дураки и вырожденцы-просветители видят здесь какие-то беспредметные «платонические» чувства, которым несвойственна никакая логика; <...> Материалист, если он хочет быть действительно диалектиком, должен прийти или к признанию бытия Божия, или к признанию Мировой Души. Иначе или материализм есть абсолютно агностицизм, или в мире нет никакого движения и жизни. Последние две возможности чаще всего и встречаются: материалисты бывают или агностики и ничего объяснить не умеют, или они, в глубине души и вопреки своим словесным уверениям, исповедуют мир как вечную смерть, как <...> огромное вселенское дохлое чудище...»*

А. Ф. Лосев.

Стоит ли удивляться, что эти слова, столь актуально и полновесно звучащие в наши дни, вызвали незамедлительную реакцию советских властей в 1930 году. «Диалектика мифа», по сути дела, выносила окончательный и неумолимый приговор советскому режиму, советскому строю бытия, если рассматривать эти высказывания Лосева лишь в частном аспекте. Но не менее того, **что** говорит Лосев, удивляют и то, **как** он говорит, смелость, даже дерзость стиля и характера выражения. Лосевский темперамент здесь предстал во всем великолепии. Лосев пишет не холодно и остраненно, но «с гневом и пристрастием», не стесняясь показывать свою личную заинтересованность, наоборот, всячески подчеркивая свое личное, «субъективное» отношение: *«Субъект да субъект... Такое возражение совершенно же неубедительно. Пусть это субъективно. Ну а что же в природе* **объективно?** *<...> Кто во что влюблен, тот и превозносит объективность соответствующего предмета своей любви. Вы влюблены в пустую и черную дыру, называете ее «мирозданием», изучаете в своих университетах и идолопоклонствуете перед нею в своих капищах. Вы живете холодным блудом оцепеневшего мирового пространства и изувечиваете себя в построенной вами самими черной тюрьме нигилистического естествознания. А я люблю небушко, голубое-голубое, синее-синее, глубокое-глубокое, родное-родное, ибо и сама мудрость, София, Премудрость Божия голубая-голубая, глубокая-глубокая, родная-родная. Ну да что там говорить...»* За этой раскованностью и свободой стоит непоколебимая вера в собственный дар. Лосев говорит не как «кабинетный ученый», а как власть имущий — и это-то убеждает, может быть, более чем диалектика (диалектика не может победить мифа, это и сам Лосев прекрасно знал). Лосев не скрывает своего гнева и раздражения, не стремится к невозмутимости, но именно это придает силу его словам. Не случайно в своей книге об Аристотеле он приводит, ссылаясь на свидетельства Сенеки и Цицерона, рассуждения Аристотеля о пользе гнева: *«Аристотель говорит, что гнев необходим; человек ничего не в силах добиться, если гнев ненаполнит душу, разгорячив сердце <...> они (перипатетики) считают еще, что не будет зрелым человеком тот, кто не умеет гневаться; а то, что мы называем мягкостью, они называют порочной вялостью».* Гневной экспрессией проникнуты не только философские труды Лосева, но и лучшие страницы его художественной прозы — как например, начало первой части романа **«Женщина-мыслитель»,** невольно вызывающее изумленный вопрос, сродни ахматовскому, адресованному Пушкину: какое право он имел так писать? Но это и есть изумление перед Божьим даром, изумление перед дерзанием человека, облеченного силой и властью. Что же делать, если всякая общественная канонизация любой более или менее значительной личности, в том числе и Лосева, — стремится к «благостности» и «елейности», которых в них зачастую и не было, в Лосеве уж во всяком случае. Лосев был задирист, резок и дерзок не только по отношению к советским властям. Нет, дерзость его вполне сопоставима с дерзостью Иова, когда он, будучи в лагере, гневно спрашивает, *«какая же сволочь имеет право считать меня арестантом, меня, русского философа»,* или, узнав о гибели библиотеки и архива, с болью пишет, что до последнего момента надеялся, что *«Бог не тронет того, на что сам же поставил и благословил».* Это гнев человека, призванного быть философом и недоумевающего, почему сам факт призвания относится именно к этому времени и к этим условиям, почему судьба мешает это призвание осуществить.

Это сопротивление и противодействие действительности воплощению себя, это насилие мира составило трагический опыт жизни Лосева и, конечно, сказалось на его характере. И как-то глубоко лично звучат слова Лосева, завершающие книгу об Аристотеле: *«Жизнь трагична. Но эту трагедию жизни может понимать только тот, кто в глубине этой трагедии видит уже не трагическую, но чисто эйдетическую, или идеальную, действительность»,* и, когда отказываясь считать пример Аристотеля наилучшим, Лосев оставляет открытым вопрос, *«как же иначе можно и нужно искать смысл жизни и как нужно жить и мыслить в условиях противоречивой действительности, особенно когда эти противоречия оказываются безвыходными?».*

ДОМ, ГДЕ ВСЕ НАПОМИНАЕТ О ЛОСЕВЕ

Грустный юбилей

На днях я встретился с Азой Алибековной Тахо-Годи, вдовой Алексея Федоровича Лосева, в ее квартире на Арбате, 33. Этот текст представляет собой запись сказанного Азой Алибековной во время нашей беседы.

Александр Вяльцев

Аза Тахо-Годи

Башня

23 СЕНТЯБРЯ Алексею Федоровичу Лосеву будет сто лет, и признаться, я рада, что он до своего столетия не дожил, хотя мог дожить, закваска у него была хорошая, донской казак. И лагерь пережил, и катастрофу с домом на Воздвиженке, который разбомбили в 41-м. А в последние годы — историю с книжечкой о Владимире Соловьеве, которую «сослали», потому что не могли сослать автора. В 41-м году районные власти оказались очень внимательны, потому что «уважали профессора», дали рабочих, которые раскапывали воронку и спасали библиотеку, на Арбате дали сарай, куда складывали мокрые книги, поселили в этом, совершенно пустом тогда доме... А теперь дом, в котором Алексей Федорович прожил почти пятьдесят лет и где написал восемь томов своей «Античной эстетики», этот дом всячески разоряют.

У нас ведь была очень хорошая идея, у учеников и почитателей Алексея Федоровича, мы организовали общество под таким «старинным» названием — «Лосевские беседы». И очень трудно было добиться того, чтобы нам передали этот дом, где все напоминает о Лосеве, во дворе которого он любил гулять. Ведь когда-то это был совсем другой двор — чугунные решетки, клумбы, черемуха росла, стояли ворота. Потом при Хрущеве все это снесли черемуху вырубили, клумбы сровняли с землей.

И вот общественность начала писать, приходили письма из Франции, из Соединенных Штатов, из Германии, из Италии, что надо, мол, сделать такой Дом Лосева, или Центр Русской Философской Мысли, потому что такого нигде нет. Тем более что у Алексея Федоровича остался огромный архив и библиотека. Все это хранится здесь.

Этот архив лег бы в основу научной библиотеки, мы бы могли присоединить сюда архивы других русских философов, которые могут еще храниться и таиться здесь в стране, и из-за границы можно было бы что-то получить. Центр был бы не только научный, но и издательский, образовательный: здесь бы преподавали древние языки, здесь могли бы проводить философские семинары, читать лекции для нашей интеллигенции.

И 28 февраля 92-го года мы получили разрешение тогдашнего вице-мэра Лужкова, чтобы этот дом был передан «Лосевским беседам». Мы заключили договор с Москомимуществом на 25 лет на владение и аренду этого дома — это большая редкость. Оставалось только выселить учреждения, которые здесь находятся, и сделать ремонт. Одни организации выехали легко — редакции с первого и второго этажа, а третий этаж уже ряд лет занимают бывшие райкомовцы, причем без законных договоров, какая-то загадочная межотраслевая организация. И эта организация сдала всю площадь каким-то своим людям, вплоть до того, что там сейчас секция каратэ. Под моими окнами разгружались грузовики, какие-то люди часами сновали с ящиками по лестнице, ломали двери, замки. Вверху, над моей квартирой, был склад. Сейчас эти страшные личности уехали, вселились другие, которые сделали ремонт, и теперь наверху сидит какое-то информационное агентство «Аврора». Хорошее название! И их выселить никто не решается, потому что там у них закрытые двери, стоят охранники. Когда приходила инспекция от Управления по охране памятников, чтобы взять дом на учет, так ее просто-напросто не пропускали.

Еще мы пытались заключить соглашение с какими-то меценатами, чтобы они нам сделали ремонт. Надо сказать, что очень многие желали иметь с нами дело с условием, чтобы мы передали им часть дома, а они бы вложили в нас деньги. В том числе мы договаривались и с такой известной организацией, как «Дягилевъ Центр», который Лосева знает, Лосевым интересуется. Но кончалось все тем, что эти люди тайно уходили. У нас было пять несостоявшихся партнеров. Говорят, может быть, их кто-то запугивал, и что этот дом уже кто-то тайно купил.

И вот сейчас нам наконец-то удалось заключить договор с Отделом образования и катехизации Московской патриархии, который сделает здесь ремонт, и потом тут разместится историко-филологический факультет православного университета. Руководит этим отделом игумен Иоанн Экономцев, очень образованный человек, который в свое время окончил классическое отделение Московского университета, которым я тридцать лет заведую. Православный университет также очень нуждается в помещениях, после того как Афанасьев оттягал у него здания для своего РГГУ. Это бы нас очень устроило, к тому же у нас общие интересы. И я, например, могла бы читать лекции не выходя из дома.

И теперь мы совершенно случайно узнаем, что летом Киевский райсовет опротестовал решение Лужкова — на том основании, что принять соответствующее постановление могло лишь правительство Москвы, а не вице-мэр, и все имущество на территории района принадлежит району, то есть тому же райсовету. 2 сентября на первом этаже дома начался адский грохот, стали ломать стены. Внизу установили мощную сейфовую дверь и ключей никому не дают. Фирма «Фаэтон» они называются.

Мы обратились в главное контрольное управление мэрии, обратились к префекту Центрального округа Александру Ильичу Музыкантскому, правительство Москвы подготовило документ, что правительство в полном составе подтверждает аренду этого дома «Лосевскими беседами» и что все права «Лосевских бесед» сохраняются. Сейчас мы ждем окончательного решения.

Вот так мы встречаем столетие. Без мемориальной доски, которую целый год задерживали в какой-то культурной комиссии Моссовета. Управление по охране памятников теперь обещает, что 23 числа может поставить только временную доску, а вот постоянную установит только в октябре, когда будет международная конференция и съедутся иностранцы. Начнется она 18 октября, в день именин Алексея Федоровича, названного в честь знаменитого московского святителя, митрополита Алексия, друга Сергия Радонежского.

Алексей Лосев

Архив

МАСТЕР

«Счастью нашему скоро конец, и потому оно источник музыки»

Перед вами фрагмент из повести А. Ф. Лосева «Мастер», написанной в 1933 г., когда кончалось пребывание ее автора в лагере на Беломоро-Балтийском канале и начиналась его жизнь в Москве. Это философско-музыкальная повесть о мимолетной встрече двух родственных душ — известной пианистки и философа музыки, которым судьба предопределила разлуку и одиночество. Она не вошла в недавно опубликованную книгу «А. Ф. Лосев. Жизнь. Повести. Рассказы. Письма» (СПб., 1993) и готовится к печати в «Новом журнале» (Нью-Йорк).

В ЭТОЙ ЖЕНЩИНЕ был неиссякаемый источник благодушия, веселой, радостной энергии жизни, вечно улыбчивой и вечно расцветающей весны, какого-то ровного и безмятежного счастья, какой-то умиленной тишины сердечных восторгов и детской, чистой, наивной простоты. И — как изуродовала жизнь эту любящую, эту самоотверженную, эту вечно готовую к подвигу душу! Как она загнала этот чистый родник счастья и радости в недосягаемые глубины души, как она жестоко и бессердечно заделала все выходы и проходы его наружу, каким наружным морозом и льдом покрыла она цветущую и счастливую красоту молодых вдохновений, эту юную, всегда гениальную душу, это вечно живое и нежно-тревожное море ласки, молитв и любви!..

Только сейчас, в эту действительно первую, в эту единственную ночь из всей своей жизни Елена проявила себя в своем существе; только в эту единственную ночь родник ее жизни, ее любви, родник, можно сказать, самой сущности ее пробился наружу и забил прекрасным фонтаном... Но тут же и ясно стало: роднику суждено уйти навеки опять в свою глубину...

Поздно!.. Поздно забил священный родник... И — как больно, как отчетливо-просто, как беспощадно-ясно почувствовали мы это оба!

Поздно!.. Не вернуть весны. Не вернуть молодости. Юных сил не вернуть!..

Тут-то и стало ясно, как мы с ней очерствели, огрубели... После целой жизни в пустыне — грубеет и чернеет кожа на теле, и отвыкаешь от той примитивной культуры, которую соблюдает даже всякий простой человек в обыкновенном обществе. Отвыкаешь умываться, спать на чистом, иметь в порядке вещи, даже просто что бы то ни было иметь; отвыкаешь застегивать рубаху и вообще прилично одеваться. И душа и тело покрываются мозолями... И черствеешь душой и телом, становишься похожим на те черные камни, на те шиферные балки, в которых живешь в пустыне.

Милая, милая девочка! Пустыня жизни давно поглотила нас! Мы спим с тобой под заборами; спим без подушек, а только на собственных же руках; спим на голых досках, на камнях, на соломе. Мы едим с тобой невареное, одеваемся в клочья, живем подаянием; и скалы, овраги, пещеры — вот наш приют, вот наш родительский дом!

Никогда в нас не было с тобой этого... не знаю, как и сказать... ну, вот того, что есть в квинтете Танеева (ор. 30). Помните там в 1-й части эту очень сердитую волю, это настойчивое и упорное волеизлияние, доходящее до подлинного гнева? Помните там в 3-й части тоже весьма внушительные и, я бы сказал, авторитетные ходы вниз на фортепиано, альте и виолончели и повелительные фортепианные аккорды, главенствующие над всем квинентом? А помните 4-ю часть, где все очень сердито, сухо, витиевато, холодно, гневно, где кто-то чем-то недоволен, где рассерженный и неумолимый рассудок переходит в целое торжество, правда, без малейшей непосредственности и захвата, без всякого горячего восторга, но зато с настоящим электрическим подъемом, в котором все бездушно, но глубоко, сухо, но содержательно, рассудочно, но замысловато-ажурно.

Да! Не было в нас с Еленой этой деловой и твердой воли. Нам скучно было устраиваться в жизни. В нас совсем не было никакого, так сказать, механизма жизнеустроения. И мы предпочли презирать жизнь, а не строить ее.

Могли ли мы с Еленой, сойдясь случайно после целой жизни таких настроений, такого быта, таких идей, — могли ли мы с Еленой объединить свою судьбу, пожениться, создать семью или хотя бы просто любовь?

Эх, наивные вы люди, господа! Нечего вам и объяснять это, если вы сами не понимаете.

Ваше мнение, конечно, известно: вы просто скажете, что мы не любим друг друга, поэтому и не вступили в брак...

Ну и что же? Вы думаете, я буду протестовать? Вы думаете, я утверждаю, что пустынник после пятнадцати лет одиночества сможет любить и вступать в брак?..

Да, вы правы... Мы с Еленой не могли полюбить друг друга... Но не потому, что мы не способны любить (это вы, женатые, неспособны любить), а потому, что мы — аскеты и отшельники... И не просто мы не полюбили друг друга, а мы — заглянули друг другу в бездны наших душ и — нашли там такое счастье, такую взаимную любовь, такой мир и свет, что перед этим потускнела вся эмпирия, потускнели эти слова, этот быт, потускнели мы сами со всей очерствелой корой своих душ и сердец, не говоря уже о всех прочих людях, занятиях и всей жизни!

Вы, конечно, думаете, что любовь есть вполне достойное основание для брака. Я этого никак не могу думать. Между любовью и браком гораздо сложнее отношения. Я думаю, что для брака возможны и другие основания, и самая связь этих двух областей совсем-совсем не так очевидна. Улица думает так: «Любовь? Ага! Значит — свадьба!» И не только улица так думает. Без преувеличения можно сказать, что так думают все. Ну а мы вот с Еленой думаем иначе. Можно так полюбить, что и самый брак окажется тщетой и суетой перед глубинным таинством любви.

Да! Мы с Еленой слишком полюбили друг друга, чтобы пожениться и жить вместе! Мы слишком узнали нашу общую тайну, слишком ощутили свою вечную связь — чтобы еще продолжать встречаться и внешне общаться, не говоря уже о совместной жизни!

Непонятно? Странно? Может быть, уродливо? О, я не сомневаюсь, что это вы так представляете! Вы тут ничего не знаете, у вас нет и такого опыта. А вот Елена поняла! Мы оба поняли это с нею в одну и ту же минуту нашего счастья, и только несколькими секундами она опередила меня!

Вам это непонятно... Ну а я мщу вам своим обычным орудием: я понимаю, почему вам это непонятно. А вы не понимаете этого; и вам страшновато, что я вас могу разоблачить.

Но — не беспокойтесь. Я не буду вас разоблачать... С меня вполне достаточно одного того, что я могу вас разоблачить!..

Однако вернусь к Елене.

— Nicolas, — устало и блаженно говорила она. — Nicolas, еще несколько часов! Расскажите мне еще... Мудрец!.. Расскажи мне еще из твоих одиноких откровений...

Знаешь, что? Расскажи мне что-нибудь еще о музыке, а я тебе сыграю... На прощанье, на целую вечность!..

— Да! Я тебе расскажу о музыке, — тут мне пришла в голову одна идея, — и ты мне сыграешь... Но только, кажется, ты сейчас ошиблась... В первый раз за всю эту ночь ты ошиблась. Я сейчас скажу тебе о музыке, но — не ради ее восхваления, как всегда, а ради ее... приниижения... Вот, ты делаешь удивленные глаза. Но — ты поймешь, сейчас, сейчас поймешь... Ты не можешь не понять. Это ведь тоже твоя идея...

— Милый, у нас нет с тобой разных идей... Все идеи наши с тобою — общие! — вставила она.

— Так слушай!

Музыка нас уводит от жизни и бытия! Музыку мы любим тогда, когда жизнь скучна, сера и неинтересна. Настоящая полная жизнь не знает музыки, ибо она сама есть музыка, сама есть жизнь как музыка, бытие — как искусство. Музыка не есть творчество жизни; музыка есть творчество чистых форм; музыка для жизни слишком теоретична, слишком созерцательна. Когда творится сама жизнь, уже не может быть дифференцированной музыки. Вот почему изощренная музыка мешает богослужению. Богослужение есть воздымание всего человеческого существа в горний мир, а музыка — оставляет существо человека вполне на земле и только приводит в состояние игры его чувства и созерцания. Вот почему изощренная музыка вредна для военного дела, которому нужен только примитивный марш, походный или похоронный. Военное дело воспитывает реальную мощь солдата, а не его изолированные чувства и мысли; и — музыка может здесь играть только третьестепенную роль — подбадривать, увеселять и слегка украшать. Вот почему развитая музыка вредна для всякого реального жизненного дела. Она делает его несерьезным, нескладным, ненадежным.

— Милый мой, — шептала Елена, — говори дальше, дальше!..

— И вот, наконец, почему, — продолжал я, — мой милый друг, музыка не нужна любви, не нужна счастью, не нужна полной и настоящей жизни! Мы идем в концерт потому, что мы — несчастливы. Мы берем в руки инструменты потому, что наша жизнь — невеселая, мелкая, скучная суета, а ведь так хочется жизни, так хочется любви, красоты, счастья, утешения! Мы предаемся музыке потому, что мы не любим. Любовь не знает музыки, потому что она сама есть музыка, но — уже не та, только выдуманная, только исполненная на инструменте, но чисто жизненная музыка, сама жизнь и бытие — как музыка! Любовь не нуждается в музыке, потому что она есть творчество самой жизни, она есть онтологическое взаимодействие и слияние душ, и тут — уже своя собственная, более глубокая, более ответственная и потому более интересная музыка. Жизнь гораздо музыкальнее, чем сама музыка. Жизнь гораздо более фантастична, гораздо более причудлива по своим аккордам, гармониям, динамике, темпам, чем все Бетховены, Вагнеры и Скрябины. Жизнь мудрее музыки. Если бы человек знал настоящее счастье, он никогда не был бы музыкантом. Он сам был бы произведением искусства. За одно мгновение истинного счастья мы отдадим все наши концерты, партитуры, инструменты. Самая маленькая жизненная ценность, если она только на самом деле жизненная, а не созерцательная только, самая маленькая жизненная ценность — больше, нужнее, глубже, красивее, прекраснее огромных циклопических созданий Баха и Вагнера. Что такое все эти т. н. музыкальные пьесы, все эти т.н. концерты? Это — только застывшие клочки красоты, вырванные из живой ткани жизни и нанесенные на мертвую бумагу. Это — только ничтожные секунды и минуты в жизни композитора, исполнителя и слушателя, выхваченные из живых и трепетных бездн бытия и оцепеневшие в виде мертвых, технических схем!

Елена молчала в ответ на это и только как-то блаженно и бездумно улыбалась.

— Вот почему, — говорил я, — немузыкальна древность, немузыкально Средневековье. Когда есть икона, тогда отсутствует симфония. Тогда есть только восемь гласов «Господи, воззвах!» да униженное «Господи, помилуй!». Только в Новое время, когда человек ушел от бытия и погрузился в себя, началась настоящая самодцельная музыка. И вот почему так глубоки и выразительны Бах и Бетховен: потому, что это есть стихия покинутости человека на самого себя и полный отрыв от абсолютных истоков жизни. Бетховен существует только в самое не-онтологическое время немецкого идеализма. Вагнер существует только в самый ничтожно-субъективный, мелкомещанский период истории. И Скрябин — это продукт самой развинченной, самой слабонервной, самой неустроенной и истеричной интеллигенции. Все это потому, что человек глубоко несчастлив! Нужда, одиночество, серость, ничтожество жизни, зашибленность и оторванность субъекта от бытия и живого, ясного, уверенного счастья есть лоно, источник, причина и жизненный фермент всего музыкального искусства!

Дайте один глоток свежего воздуха, одну светлую улыбку любви, один намек на подлинную жизнь, и — вся музыка разлетается прахом. Смешны и наивны эти традиционные громкие аккорды в конце музыкальных пьес, долженствующие уверить нас в том, что счастье действительно достигнуто и поставленная задача выполнена, в то время как всем хорошо известно, что никогда ничего нельзя достигнуть и выполнить, и что в жизни ничто никогда ничем не кончается. Смешны и наивны эти титанические взлеты Бетховена, Вагнера и Скрябина. Когда летит Скрябин со своим экстазом в бесконечность небес, — кажется, что полет простого мотылька над самой травой на лугу гораздо героичнее, жизненнее, экстатичнее, смелее, интереснее. Да, потому что мотылек — это святая действительность, а «поэма экстаза» — это выдумка, теория, самопокинутость субъекта, лишенного объективного удовлетворения и связи с живым бытием. Мотылек — это жизнь, и его полет среди цветов и солнца — это счастье. А «Поэма экстаза» — это головное изобретение объективно опустошенного субъекта и внутреннее воспаление его, саморазгорячение и — смятение. Правду кто-то сказал о Скрябинском «Прометее», что это не столько «поэма огня» (как гласит ее подзаголовок), сколько поэма электричества. Стихийность этого огня весьма подозрительна; она есть только простая распределительная доска партитуры, т. е. пустой механизм. И его объективная реальность тоже весьма подозрительна; она есть только рациональная формула элементарного учебника физики.

Нельзя молиться, любить, творить и жить под музыку, ибо и молитва, и любовь, и творчество, и сама жизнь суть своя собственная музыка, не терпящая никакой другой. Но можно фальсифицировать молитву и любовь, можно придумать суррогат творчества и жизни; можно заменить эту теплоту, трепет и нервы живой жизни их полным воспроизведением: и вот тогда-то начинается колоссальная роль музыки, тогда и становится она, — она, эта мертвая бумага, это дерево и медь, эти неуклюжие пальцы человека, — тогда-то и превращается она и в молитву, и в жизнь, и в творчество, и даже в любовь!

Тюрьма и пустыня скованного духа, распятие и удушение живой души — вот источник музыки и причина всех музыкальных откровений. Улучшите жизнь, преобразите, освободите, осчастливьте человека, и — о Бетховене будут вспоминать не больше, чем о лягушках, квакающих в болоте.

Жизнь и музыка, счастье и музыка, любовь и музыка — несовместимы?

Елена была вся внимание. И когда я кончил, она со своей обычной (в ту ночь) простотой и ясностью сказала:

— А знаешь? Первое, с чего я бы начала, если бы согласилась с тобой, это — прекратила бы давать концерты!..

— Несомненно! Несомненно так! Наша музыка превратилась бы только в красивый отдых, только в изящный марш, под который бы струилось и пело наше счастье... Она перестала бы нас интересовать как таковая. И мы уже не ценили бы ее так, как сейчас. Да ты и не могла бы так играть уже по одному тому, что ты не играла бы и сотой доли того, что тебе приходится теперь... Ты потеряла бы интерес к технике, к постоянной музыкальной гигиене своих пальцев, к внимательному выбору старой и новой литературы... У тебя стали бы заплетаться пальцы, и твои арпеджио потеряли бы всю свою замечательную выразительность. Словом, ты была бы счастлива и тебе было бы не до музыки.

— С этим, конечно, невозможно не согласиться... Я сама тебе говорила, что для меня музыка — это та же сутолока и суета...

— Я бы не сказал, что это суета. Для меня это метод познания и понимания. Правда, больше того она для меня совершенное ничто. Но музыка есть способ получать откровения, хотя бы она и не преображала жизнь и была бы только игрой воображения. Ну, что такое наши большие концерты, когда несколько часов гремит оркестр численностью больше 100 человек, когда вдохновляется солист, убивший на свою скрипку или фортепиано целую жизнь, когда неистовствует в своей священной пляске дирижер, когда тысячная толпа народа, затаив дыхание, следит за каждым тактом симфонии, за каждым аккордом, за каждой нотой? Что это такое? Да ничто! Только воображение! Мотылек хоть на несколько аршин, да поднялся от земли и вдыхает все, ну, солнце и жизнь. А этот концерт объединил тысячи человек, которые не только не поднимаются от земли, не только не вдыхают весны, неба и солнца, но в эти часы как раз сознательно ушли от всякой реальной жизни, оставили ее на произвол судьбы и погрузились только в чистейшую фикцию, в чистое субъективное воображение и в беспредметные чувства. Пусть она идет, эта жизнь, как хочет, а я вот наслаждаюсь Бетховенскими вариациями, и — крышка!

Ты скажешь, что тут, конечно, *физически* человек остается в таком неестественном, изолированном, подчеркнуто нежизненном положении, сидя неподвижно в кресле и слушая несуществующую действительность в организованном порядке заранее назначенного и продуманного концерта, но что *духовно* человек тут, наоборот, возвышается в неизмеримые выси, уходит в самую бесконечность, и что это-то и есть его настоящая жизнь. На это скажу так. Бесспорно, что музыка есть возвышение и парение духа и даже уход в бесконечность. Но — *какого* духа? *Всего* ли духа, самой ли *субстанции* духа, когда преображается действительно все существо человека с его душой и телом, или только той стороны духа, которая нисколько не мешает ему оставаться здесь на земле со всеми своими пороками, грехами, со всеми привычками, слабостями, страданиями и в конце концов с полным уничтожением в смерти? Конечно, последнее! Конечно, музыка есть только голое возвышение и падение в своем *воображении*, в своих эстетических способностях, только полет фантазии, вполне нейтральный ко всей нашей обыденной жизни. После концерта многие с большим удовольствием идут в ресторан, в трактир и даже заходят в публичный дом, это — после ухода в бесконечность, после взлета в божественный мир, после экстазов! Да, может быть, только религия берет на себя эти функции возведения в высший мир, но она-то как раз насчет этого рассуждает очень скромно и дает весьма осторожные и умеренные, весьма предостерегающие и основанные на строгой последовательности и дисциплине советы. Музыка же — никуда нас не возводит. Это — стихия только воображения, хотя и очень насыщенного!

В особенности показательны эти взлеты у Бетховена, Вагнера, Листа и Скрябина, весь этот музыкальный титанизм, демонизм и сатанизм. Ничего тут нет титанического и страшного. Это — только приятно и забавно, и — больше ничего! Право, на меня гораздо сильнее действует конец какой-нибудь «Патетической» Чайковского, где вместо традиционного взлета и полета с громкими, шикарными заключительными аккордами, заставляющими чесать в ухе, мы находим мрачное пианиссимо струнных, как бы бессильно и в то же время спазматически болезненно умирающих в своем застывающем после бесплодных рыданий пиччикато. Много ли ты найдешь таких окончаний в симфониях или в камерной музыке? Я вот сейчас только и помню Шестую Чайковского, да еще такой же, совершенно аналогичный конец его же Трио. Сразу и не вспомнишь другой пример. А обычно — к концу все больше и больше гудят, кричат, бьют, орут. Я тебе прямо скажу: не люблю я четвертую часть Девятой Бетховена. Этот хор, эти четыре солиста, этот оркестр и вся эта шиллеровская ода «К радости», все это — такой крик, такая суматоха, такое смятение, такие потуги обязательно выйти из себя, а главное, такой крик, вопль... Орут, орут, и все на самых высоких тонах... Насколько же сложнее, содержательнее, глубже, трагичнее и величественнее первая часть, где вместо этого смятения и крика действительно дано видение, трагическое видение живого бытия.

Впрочем, я сейчас хотел тебе возражать и доказывать, что музыка не есть просто суета, но что это еще и метод познания... А вышло совсем наоборот...

— И суета, и метод! Ты только подумай: это ведь одно и то же... Почему суета? Да потому, что только метод, и не больше. А почему метод? Да потому, что только суета, и не больше того...

— Верно! — громко и энергично сказал я. — Верно сказано! Для нас тут нет вопроса. Но...

— Но... хочешь ты сказать... счастье наше с тобой мимолетно...

— И потому, хочу я сказать, ты будешь сейчас играть.

— Да, Nicolas, я буду сейчас играть. Хочу сейчас играть! Счастью нашему скоро конец, и потому оно — «источник музыки».

ОБЩЕСТВО

СПЕЦИФИЧЕСКОЕ ИЗРАИЛЬСКОЕ ЯВЛЕНИЕ

Без кибуцев не удалось бы создать еврейское государство

Эдуард Белый

Израильские кибуцы почти вдвое старше самого государства — первые сельскохозяйственные еврейские поселения были основаны в Палестине молодыми энтузиастами — выходцами из европейских стран еще в начале XX века. И с тех пор вокруг этого уникального социального эксперимента кипят страсти. И если правые упрекают кибуцы в излишнем «социализме», то «левые», наоборот, клеймят их за «капиталистическую эксплуатацию» и «национализм».

Недавно в Москве находились генеральный секретарь кибуцного движения товарищ (именно такое обращение принято в кибуцах) Муки Цур и генеральный директор этого движения товарищ Тео Каминер. Я воспользовался этим, чтобы получить информацию о кибуцах, что называется, из первых рук.

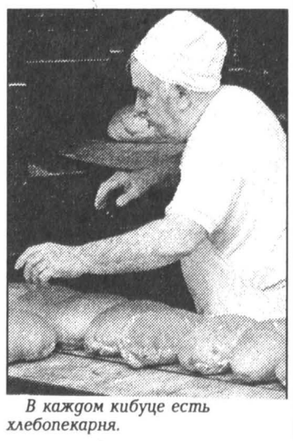

В каждом кибуце есть хлебопекарня.

Из первых рук

— Что такое кибуц?

— Если отвечать кратко, то кибуц — это группа людей, добровольно объединившихся для совместного труда и удовлетворения всех своих материальных и духовных запросов. Главные ценности кибуца — взаимопомощь, равенство, демократия и особая забота о детях, их воспитание и образование. Коллективизм и солидарность культивируются в кибуце, но вместе с тем в нем уважаются индивидуальность и права личности.

Кибуц — это специфическое израильское явление. Даже наши оппоненты согласны, что без кибуцев не удалось бы создать Государство Израиль.

Суть кибуца — не в общей столовой или прачечной, а в том, например, что кибуц способен дать каждому ребенку образование в соответствии с его способностями, а не с толщиной кошелька его родителей. Суть кибуца в том, что уникальность каждого его члена может лучше реализоваться в сотрудничестве, чем в соперничестве.

— Социальная роль кибуца достаточно прояснилась — это жизнь и работа по известной формуле «от каждого по способностям, каждому по потребностям». Почему же тогда израильские коммунисты, которые разделяют этот лозунг, всегда выступали ярыми критиками кибуцного движения?

— Израильские коммунисты критиковали кибуцное движение за «утопизм», за то, что, по их мнению, эти маленькие островки социализма обязательно будут проглочены капиталистическим окружением и дискредитируют великую идею. Коммунистов не устраивало также то, что кибуцники были исключительно евреями. Но странным было бы, если бы еврейское государство приехали строить и защищать, например, немцы или китайцы.

В современных кибуцах есть и неевреи, и дети от смешанных браков, особенно из числа семей, приехавших из СНГ. Так что в отсутствии интернационализма кибуцы обвинить нельзя.

Не поглотило кибуцы и капиталистическое окружение — хотя и не все они процветают, но в любом кибуце его членам гарантируется достойное существование. Хочется особо подчеркнуть, что между коммунистической идеологией и идеологией кибуца — непреодолимая пропасть. Кибуц — это сугубо демократическая, добровольная, открытая и не догматическая организация. Мы готовы динамично приспосабливаться к изменяющимся условиям, сохраняя при этом свои основные ценности. Многие кибуцы, основанные до создания или сразу после создания нашего государства для защиты его границ, до сих пор выполняют важные оборонительные функции. Многие члены кибуцев занимают высшие посты в армии обороны Израиля. Удельный вес воспитанников кибуцев среди элитарных армейских подразделений много выше их удельного веса в составе населения страны. Следует учитывать, что элитарные части в Израиле — это не церемониальные подразделения, а те части, в которых чаще всего рискуют жизнью.

— В израильской и зарубежной печати часто поднимается вопрос об экономической эффективности кибуцев. Как вы относитесь к обвинениям кибуцев в «нахлебничестве» на шее государства?

— Сегодня в Израиле имеются 270 кибуцев, членами которых являются около 125 тысяч человек — около 3% населения страны. В то же время в кибуцах производится свыше 40% сельскохозяйственной и около 8% промышленной продукции. В некоторых отраслях доля кибуцев еще выше — производство цитрусовых, рыбоводство, молочное и мясное животноводство на 80—90% сосредоточено в кибуцах. Как известно, перебоев с продуктами питания в Израиле нет даже сейчас, когда страна приняла полумиллионную «русскую» алию. Сегодня кибуцы не только кормят и поят значительную часть страны — они одновременно владеют типографиями, металлообрабатывающими заводами, предприятиями по производству пластмасс, резиновых изделий, электроники, оптики, они заняты в пищевой, фармацевтической, строительной, текстильной, мебельной и других отраслях.

Кибуцная промышленность иногда сталкивается с определенными трудностями, так как деятельность заводов также подчинена основным принципом кибуцной жизни, таким, как участие персонала в принятии решений, выборы и ротация руководящих работников, и так далее, что не всегда отвечает современным требованиям организации промышленного производства. Кибуцные предприятия стремятся сохранить присущую им особую атмосферу, тем не менее производительность труда на них выше, чем в среднем по стране.

Экономическое положение кибуцев в зависимости от сферы деятельности, местоположения, численного состава весьма различно. Взять, к примеру, кибуц, расположенный в пустыне, в пограничных районах и тому подобных местах — на его обустройство, создание инфраструктуры и поддержание жизнедеятельности, естественно, ушло много государственных средств. И часть кибуцев (очень незначительная) с государством до сих пор не рассчиталась. Эти кибуцы имеют огромную моральную, а в ряде случаев и стратегическую ценность, и государство не предъявляет к ним претензий. Подавляющее большинство кибуцев вернули все полученные кредиты с процентами и строят свои отношения с государством на общих для всех предприятий основаниях. Так что ни о каком «нахлебничестве» со стороны кибуцев не приходится говорить.

— За последние годы из СНГ в Израиль эмигрировали около полумиллиона человек. Какая часть из них была принята в кибуцы, и как им там живется и работается?

— Вы правильно поставили вопрос о принятии в кибуц. Дело в том, что выйти из кибуца может любой человек и в любое время, а вот войти туда может далеко не каждый. Для этого новый репатриант и кибуц должны познакомиться, пообщаться и решить, подходят ли они друг другу.

Вместе с тем кибуцы, как и вся страна, активно участвуют в абсорбции новых репатриантов, в том числе и из СНГ. Для этого существует специальная программа «Первый дом на родине». Программа вступила в силу весной 1990 года, и по ней абсорбцию в кибуцах прошли более 10 тысяч бывших граждан СНГ. По этой программе репатрианты живут в кибуце от полугода до года и обеспечиваются всеми видами бытового обслуживания, которые кибуц предоставляет своим членам.

Кибуцы, сотрудничающие в данной программе, радушно принимают репатриантов, но предварительно тщательно с ними знакомятся. Кибуцы учитывают также возраст, семейное положение и профессию кандидатов. Эти соображения отходят на второй план, если выясняется, что кандидат уживчив, способен внести свой вклад в развитие кибуца и что возможный в будущем выход из кибуца не будет для него кризисным. Для целей абсорбции созданы ульпан-кибуцы, принимающие холостых репатриантов и супружеские пары без детей. В рамках этой программы новые репатрианты проживают в кибуце в течение 5 месяцев. Полдня они изучают иврит, а полдня работают в кибуце. Пребывание в ульпане финансируется из денег, заработанных самим репатриантом. Таким образом к моменту выхода из кибуца репатриант сохраняет право на государственную помощь на общих основаниях.

P.S. В заключение товарищи Муки Цур, Тео Каминер, а также присутствовавший на встрече представитель кибуцного движения в России товарищ Мулик Ривлин отметили, что большой опыт кибуцев в деле организации совместного труда и быта людей, ставший достоянием не только народа Израиля, но и многих латиноамериканских, азиатских и африканских стран, наверняка найдет применение в республиках СНГ, в том числе и в России. Кибуцное движение готово к взаимополезному сотрудничеству и обмену опытом.

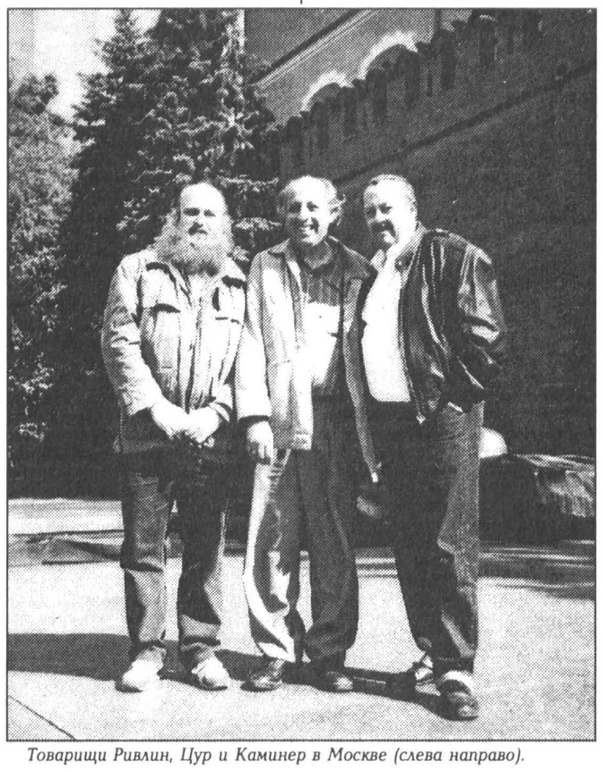

Товарищи Ривлин, Цур и Каминер в Москве (слева направо).

Два года назад, когда в дни путча
телевизионный экран был отдан „Лебединому озеру“,
а демократическая печать запрещена,
„Независимая газета“ вместе с 10-ю другими изданиями
предприняла выпуск „Общей газеты“.

Теперь Вы можете на неё подписаться.

У нас много общего:
ОБЩИЕ радости, ОБЩИЕ заботы
и

ЕЖЕНЕДЕЛЬНАЯ
ОБЩАЯ
ГАЗЕТА

Наш подписной индекс 32138.

Коротко

Холера наступает

КОЛИЧЕСТВО заболевших холерой в России может увеличиться. На этот раз вибрион, возможно, завезен из Болгарии. Как рассказали в Госкомитете санитарно-эпидемиологического надзора, у российского гражданина, следовавшего поездом из Болгарии, появились признаки болезни, обычно сопровождающие холеру. В этом же вагоне ехала группа российских туристов. Специалистам предстоит определить, действительно ли наличествующее у больного кишечное заболевание является холерой. Сейчас больной и находившиеся с ним в вагоне госпитализированы и находятся в больнице Брянска для установления окончательного диагноза. А пока статистика заболеваемости холерой в России остается прежней: 15 больных и 8 носителей холерного вибриона. При этом 11 больных и 5 носителей заразились за границей.

* * *

В настоящее время в Казахстане госпитализированы для обследования на предмет заболевания холерой около 600 человек, имевших контакт с эмбриононосителями. Из числа этих обследуемых болезнь обнаружена пока у 16 человек. В Алма-Ате ужесточен санитарно-эпидемиологический надзор, особенно на транспортных магистралях, вокзалах, в аэропортах. К ввозу, например, запрещены овощи и фрукты из южных регионов республики. Особое внимание — авиатуристам из азиатских стран. Каждый прибывший в Алма-Ату около суток находится под наблюдением медиков. И результат: 16 сентября среди иностранных пассажиров самолета, прибывшего из Карачи, опять обнаружено несколько инфицированных холерным эмбрионом.

* * *

Возвращавшийся из Турции российский турист не доехал до родного Орехово-Зуева. На таможенном пункте Унгены румыно-молдавской границы он был снят с поезда София — Москва и госпитализирован. Диагноз — холера. Санитарно-эпидемиологическая служба Молдовы обнаружила вибрион холеры еще у трех его попутчиков. Молдавские врачи предприняли необходимые меры профилактики, предупредили об опасности санитарно-эпидемиологические службы городов Украины и России, через которые проходит поезд София — Москва.

ИТАР-ТАСС

Германские школьники могли бы озолотить белорусов

ПО ДАННЫМ Мюнхенского института молодежных исследований, германские дети на сегодняшний день располагают сбережениями на общую сумму 11,5 млрд. марок. В свою очередь белорусские экономисты произвели расчеты и выяснили, что при желании школьники Германии могли бы одарить каждого жителя республики суммой в 1 млн. 380 тыс. руб. Детских сбережений вполне хватило бы, чтобы профинансировать усилия правительства Беларуси по «вползанию» в рынок. Полученная сумма намного превосходит дефицит республиканского бюджета, составляющего 80 млрд. руб., и задолженность предприятий республики другим государствам в размере 41,7 млрд. руб.

«Постфактум»

ВПК переключился на печи-буржуйки

ПО РЕШЕНИЮ Приморской краевой администрации, с 16 сентября 1993 г. оборонные предприятия «Дальзавод» и «Владивостокский судостроительный завод» приступили к выпуску сборных металлических печек-буржуек и квартирных теплогенераторных устройств для обогрева жилых и служебных помещений. Данное решение принято из-за обострения энергетического кризиса, задержки начала отопительного сезона в Приморском крае и возможности ухудшения зимой системы централизованного теплообеспечения населения и промышленных объектов.

«Постфактум»

Волевое решение московского министра

АЛЕКСАНДР МАТРОСОВ, министр правительства Москвы, распорядился отключить электричество, отопление и воду в здании, занимаемом Всероссийским обществом охраны памятников истории и культуры (ВООПИК). При этом он ссылался на решение мэрии Москвы о выселении общества из его помещений без предоставления новых. «Москве вы не нужны», — заявил представителям общества Александр Матросов. ВООПИК известно своей деятельностью по восстановлению архитектурного ансамбля села Коломенское, городов Золотого кольца России, сотен храмов и монастырей по всей стране.

РИА

Отсрочка от тюрьмы

УПРАВЛЕНИЕ тюрем Швеции будет вынуждено этой осенью отложить отбытие наказания для 1200 человек, осужденных на сроки заключения до 3 месяцев. Дело в том, что все места в шведских тюрьмах сейчас заняты, а нарушать установленные нормы размещения заключенных управление не может. Отсрочка от тюрьмы будет предоставляться в первую очередь тем лицам, которые вряд ли склонны совершать повторные правонарушения.

«Эфир-дайджест»

Коротко

ЧАША ТЕРПЕНИЯ РОССИЙСКИХ БАНКИРОВ СКОРО ПЕРЕПОЛНИТСЯ

Им до смерти надоело погибать под пулями преступников

Павел Кольцов

Проблема

ПОКА МЕЖДУ правоохранительными органами и представителями деловых кругов России проходят дебаты о том, нуждаются коммерсанты в более тщательной защите или нет, последних продолжают отстреливать. Очередными жертвами бандитов стали Александр Кузьминский, заместитель председателя «Росмосбанка», и Илья Медков, глава финансового концерна «Диам». Стоит заметить, что ни одно из многочисленных убийств банкиров до сих пор так и не раскрыто. Статистика свидетельствует, что Россия по количеству нападений на банки и их сотрудников вышла на второе место после США.

Российские банкиры настойчиво втолковывают государственным чиновникам и руководству МВД, что мафиозные структуры ведут чуть ли не планомерный отстрел банкиров. Авторитетные экономисты предупреждают со страниц газет, что война, объявленная организованной преступностью российским банкам, опасна уже не только для отдельных лиц, но представляет, по словам Сергея Егорова, председателя Ассоциации российских банков, серьезную угрозу экономике страны и интересам всего общества.

Многие специалисты сходятся во мнении, что столь критическое положение в этой области объясняется полной неспособностью государства противостоять преступности.

Некоторое оживление в общий пессимистичный настрой внесло недавнее заявление мэра Москвы Юрия Лужкова на совещании с представителями банковских кругов о необходимости создать «корпус быстрого реагирования» для обеспечения безопасности офисов и банков. Не исключено, что такую структуру вполне можно было бы создать и на целевые пожертвования самих коммерсантов. По крайней мере многие из них, по признанию Владимира Панкратова, начальника ГУВД Москвы, заинтересованы в этом и надеются на более эффективную защиту.

Между тем большинство высокопоставленных сотрудников органов внутренних дел в убийствах банкиров и коммерсантов видят лишь выяснение отношений соперничающих преступных группировок. Так, на последнем брифинге в Министерстве внутренних дел говорилось о снижении роста преступности в 10 раз! Такая позиция людей, которые лучше других должны были бы представлять реальную картину, кажется по меньшей мере странной. Хотя чему тут удивляться. Президент на всю страну заявляет о волне преступлений, захлестнувшей наше общество, о небывалом размахе организованной преступности, не устает повторять, что каждый гражданин России, в том числе и новый нарождающийся класс предпринимателей, должен быть защищен государством и законом, называет борьбу с преступностью задачей номер один. А Верховный Совет занимается чем угодно, только не подготовкой и обсуждением законов, которые работали бы на установление в обществе спокойствия и порядка. И глухо молчит прокуратура.

В этой ситуации представителям деловых кругов не остается ничего другого, как, перестав уповать на государственных стражей порядка, обзаводиться телохранителями и частными службами безопасности. Но и здесь государство не стремится сделать шаг навстречу предпринимателям. Большинство коммерческих банков сегодня лишены официальной милицейской охраны. Отсутствие же законодательной базы не позволяет им создавать собственные службы безопасности и вооружать их.

Совершенно очевидно, что ситуация с каждым днем становится все более неуправляемой. И если сегодня вместо «быстрого реагирования» продолжать успокаивать общество тем, что честных бизнесменов «игры» мафии не коснутся, под угрозой может оказаться будущее российского бизнеса.

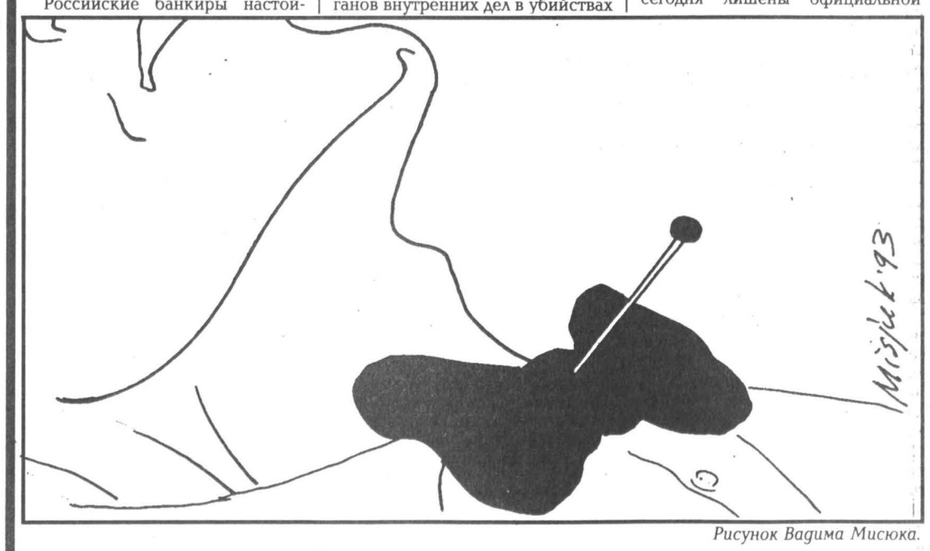

Рисунок Вадима Мисюка.

ВНУТРЕННОСТИ ЗАЛОЖНИКОВ ОСТАЛИСЬ НЕВРЕДИМЫ

Милиция успела перехватить руку со смертоносным скальпелем

Олег Рубникович

Кошмар

МОСКОВСКАЯ милиция сорвала очередную кровавую операцию, причем на этот раз в медицинском значении этого термина, вытащив заложников из-под скальпеля наемного врача-убийцы.

История началась с банального коммерческого предложения купить за 40 млн руб. контейнер с импортной обувью. Именно столько надеялся получить мошенник из Азербайджана с двух приятелей-земляков за продажу несуществующего товара. Компаньоны быстро ударили по рукам, но возникла небольшая заминка — у покупателей не оказалось необходимой суммы. Впрочем, недоразумение было мгновенно улажено. Через некоторое время с лужниковской толкучки с искомой суммой был доставлен еще один земляк — «профессиональный» торговец обувью.

Когда коммерсанты прибыли за контейнером в аэропорт Шереметьево, продавец, получив деньги, отправился за товаром, пообещав обернуться в мгновение ока.

Лишь после нескольких часов ожидания до покупателей дошло, что они остались ни с чем. Однако эта неприятность южан особо не ошеломила, благо адрес друга-мошенника был известен. Двое, в том числе и бывший миллионер, отправились к обидчику домой.

Увидев выходящую из квартиры любовницу хозяина, тандем, недолго думая, взял ее в заложницы, но главного действующего лица дома не оказалось.

Пленницу доставили на одну из подмосковных дач. Здесь же обманутый торговец для верности взял в заложники и посредника. Уговоры пленников обратиться в милицию и там во всем разобраться действия не возымели. Разгневанный азербайджанец нанял для выколачивания денег группу чеченцев. Несколько дней заложников пытали, но безрезультатно.

На четвертый день, когда бдительность наемников притупилась, женщине удалось бежать. Добравшись до милиции, она рассказала все как на духу. Однако где она находилась, дама вспомнить не смогла. Хаотичные же поиски милиционеров успехом не увенчались.

Тем временем оставшегося заложника перевезли на московскую квартиру. Через некоторое время ему составил компанию второй посредник. Однако пытками и избиением ни денег, ни место нахождения обманщика из пленников выжать не удалось.

Терпение у одураченного азербайджанца медленно, но верно таяло, и в конце концов он решил возместить убытки весьма своеобразным способом.

Заложники были уведомлены, что через несколько часов приедет «купленный врач» и вырежет у них почки, сердце и легкие в счет уплаты долга. Сообщив это опешившим землякам, хозяин квартиры позвонил родственникам и предупредил, что проблема вот-вот будет решена, но придется срочно мигрировать в Турцию.

Когда арестанты, проклиная судьбу, готовились к смерти, милиции все же удалось вычислить злополучную квартиру и опередить врача-убийцу.

Опоздай стражи порядка на час-два, и городская хроника происшествий наверняка пополнилась бы душераздирающим сообщением о новом маньяке, вырезающем у жертв внутренности.

ЭКОЛОГИЧЕСКИЙ МОНИТОРИНГ ЗЕМЛИ ИЗ КОСМОСА

Россия и США объединят усилия в этой области

Владимир Карасев

Сотрудничество

ВО ВРЕМЯ визита премьер-министра России Виктора Черномырдина в США в Вашингтоне была создана российско-американская комиссия по сотрудничеству в области космоса и освоения атомной энергии.

В соответствии с совместным заявлением по развитию сотрудничества в области экологического мониторинга Земли из космоса, которое подписали Виктор Черномырдин и вице-президент США Альберт Гор, к очередному заседанию комиссии, запланированному на ноябрь этого года в Москве, России необходимо подготовить и представить согласованные с соответствующими ведомствами США предложения по работе комиссии. В связи с этим Алексей Яблоков, советник президента Российской Федерации по вопросам экологии и охраны здоровья, созвал рабочее совещание, в котором участвовали представители министерств обороны, охраны окружающей среды, науки, иностранных дел, Российского космического агентства, Российской академии наук, а также других ведомств — потребителей и производителей космической информации. На нем были определены основные направления сотрудничества, а также состав и регламент деятельности рабочей группы по формированию предварительных предложений для работы комиссий, которые будут представлены американской стороне на согласование.

По оценкам экспертов, реализация такого сотрудничества позволит при относительном снижении затрат на космические программы обеими странами в отдельности добиться значительного увеличения объема поступающей информации и скорости ее переработки, что, в свою очередь, приведет к повышению эффективности мер по обеспечению экологической безопасности в России и США.

В совместных программах предлагается использовать российские носители, американское оборудование и приборы, а также наиболее прогрессивные технологии обработки полученной информации. Основными направлениями сотрудничества в области экологического мониторинга Земли из космоса будут: определение границ зон экологического бедствия и экологического неблагополучия; отслеживание геологических процессов и деградации земель; картографирование; разведка месторождений полезных ископаемых, зондирование состояния лесов, поверхностных и подземных вод; прогноз урожайности; мониторинг состояния территорий, расположенных вокруг площадок предприятий по уничтожению средств массового поражения; сверхдолгосрочные прогнозы погоды и др.

Подчеркнута необходимость финансирования этих работ не только из государственного бюджета, но и из средств пользователей получаемой из космоса информации. На заседании было отмечено, что деятельность комиссии Черномырдина — Гора по времени совпала с намерением ряда государств бывшего СССР, высказанным на последнем совместном заседании их министров иностранных дел, обратиться в ООН с совместным заявлением о рассмотрении Генеральной Ассамблеей вопроса экологического мониторинга территорий этих стран.

Работу по подготовке российских предложений для российско-американской комиссии возглавил Михаил Толкачев, заместитель министра охраны окружающей среды и природных ресурсов Российской Федерации.

КУЛЬТУРА

ПОЭТЫ И КАПИТАЛИСТЫ

В связи с мещанским романом «Иван Безуглов», сочиненным Бахытом Кенжеевым («Знамя», 1993, №1—2)

Виктория Шохина

Эмпатия

1. «ИДЕТ ЧУМАЗЫЙ!» Это только патриархальных купцов удалых воспевали в былинах да песнях. Но с ужасом и отвращением смотрел литературный XIX век на появление российской буржуазии. Здесь никому не нравились Штольцы и Адуевы-старшие (даром что умели дело делать). Ну а Колупаевы с Разуваевыми, усвоившие их мировоззрение по дешевке, нравились и того меньше. Даже странные и страстные купцы Островского с их «честным купеческим», с их постепенным превращением в *почти* европейцев — и те симпатий не вызывали. *«Придет чумазый, придет, с головы до ног наглый, с цепкими руками, с ненасытной утробой — придет и слопает! Только и всего»*, — пугал М. Салтыков (1879). *«Уплата по итогу может произойти даже гораздо скорее, чем самая сильная фантазия могла бы предположить»*, — предупреждал Ф. Достоевский (1880).

Нет, деньгами, конечно, не пренебрегали, деньги — **не** уважали, со всеми отсюда вытекающими последствиями. Умеренность и аккуратность в накопительстве без всякого сожаления записывали в сомнительные преимущества «западной мещанской жизни». Вполне буржуазная «идея Ротшильда», владевшая умами многих персонажей, искала разрешения в формах эксцентрических. Что-нибудь эдакое было милее русской душе... Выиграть в карты, в рулетку. Искать, страдая от несовершенства жизни, невесту с приданым. Прикинуться банкротом. Или вообще, чтобы миллион... ну взялся откуда-нибудь. Или вот *«Ницше... философ... величайший, знаменитейший... громадного ума человек, говорит в своих сочинениях, что фальшивые бумажки делать можно»*.

Безумный Парфен Рогожин, проматывающий отцовские капиталы, тонко чувствующий, суждение возлюбивший Фома Гордеев — это понятно, это по-нашему. Едва-едва наметился перелом, появился Ермолай Лопахин («не купец в пошлом смысле этого слова», — предупреждал автор), но — вскоре грянуло... Верно говорил Герцен: наша жизнь или гораздо выше мещанской жизни Запада, или гораздо ниже — *«но в обоих случаях шире...»*.

2. ОБРАЗ БИЗНЕСМЕНА. Но и Запад понимал, что о потерянной любви петь можно, а о потерянных деньгах — нельзя. Их банкиры Нусингены, их Ругон-Маккары, какие-нибудь их Домби тоже не очень симпатично выглядели. *«Я шелест листвы на шелест купюр не дам обменять купцам!»* — восклицал Эмерсон. И как раз живший на Западе молодой человек XIX века острее и болезненнее, чем кто бы то ни был, отнесся к антиэстетичной сущности денег. Изобличая их «извращающую силу», сочинил он огромную философско-сатирическую поэму в прозе — «Капитал». И настолько велика была художественная убедительность этого странного произведения, что в России, особо доверчивой к печатному слову, после 1917 года (раньше не получилось) капитал со всеми своими атрибутами исчез из литературы. И из жизни, которая действительно оказалась шире западной.

Меж тем на Западе и в самой-самой капиталистической стране Запада — Америке литература попрежнему не спешила воспеть капитал и капиталиста. Не давался ей положительно прекрасный образ бизнесмена, и все тут. *«Бубуазия»* (от англ. «boob» — идиот) — называл буржуазию один американец. *«Богатые не похожи на нас с вами»*, — со смешанным чувством зависти и презрения отмечал другой. *«Разумеется, ведь у них больше денег»*, — смеялся третий. Размышляя о неснимаемых противоречиях культуры и капитализма, Даниэл Белл писал в 1976 году: *«Едва ли найдется хотя бы одна внушительная интеллектуальная фигура — будь то романтик или реалист, просветитель или расист, верующий или атеист... — кто бы встал на защиту трезвых, негероических, рассудочных интересов буржуазного мира»*. Почему бы это?

Правда, отважные одиночки из числа неоконсерваторов начали лихорадочно искать нравственные (sic!) обоснования капитализма. Они почем зря кляли культуру, особенно элитарную, за то, что насаждает в обществе антибуржуазные ценности. Etc, etc... Одна вот странность: антибуржуазные ценности не слишком мешали капитализму шествовать своим путем победным.

3. «ТЫ РЯДОМ, ДАЛЬ КАПИТАЛИЗМА!» И тут Россия воспряла от социалистического сна. И наши просвещенные интеллектуалы, налюбовавшись (издалека) успехами рейганомики, принялись, как умели, слагать гимны во славу рынка. Давно известно: что на Западе гипотеза (притом одна из гипотез), у нас — аксиома (притом одна-единственная). Новая мифология оказалась повеселее старой — и более причудливой, и более неожиданной. К той, социалистической, хоть готовились долго, а эта раз-раз и lassez faire,lassez aller! *Народ и Русская энергетическая компания едины! Долой план — даешь частную инициативу. Константин Боровой, вы — прелесть, как мужчина и как бизнесмен. Христос воскрес. Либеральные ценности в каждый дом. На торги, на торги, на торги с гордым взором идут мужики. И бизнесмены любить умеют...*

Наверное, умеют. Люди эти остаются в массовом представлении существами таинственными, загадочными и слегка многозначительными. (Как, впрочем, и весь наш рынок, напоминающий аббатство кошмаров где-нибудь в Средней Англии. Я — за реформы, честное слово. Я просто о внешнем впечатлении говорю.) Образ бизнесмена вопреки всем усилиям СМИ (а может, и благодаря им) теряется в тумане толкований. То он прилежный читатель «Коммерсанта», значит, циник и ёрник. А то аппаратчик, завязавший с позорным прошлым. То 19-летний вундеркинд, усевшийся на капоте БМВ. То бывший зек с семью ходками, с самобытной речью и в ковбоечке простой. А то — и народный депутат, объясняющий, как надо жить, из далекого Лондона. То он поклонник Томаса Манна, а то вдруг Владимира Соловьева начинает цитировать... О, бойкий, но неразборчивый сочинитель с ходу ухватился бы за первый попавшийся характер. Такой бы романище накатал!

4. «НОВЫЕ РУССКИЕ» ПРИШЛИ. Нет, не зря на закрытой конференции, посвященной новой русской прозе (Москва, март 1993), И. Алексеев в докладе «Кое-что о переходе через границу жанра» назвал роман «Иван Безуглов» прообразом грядущего метода — *капиталистического реализма*. Очень скоро эта витающая в воздухе потребность в обслуживании новой идеологии подтвердится объявлением о премии в 1000 долларов США — за создание произведения, утверждающего либеральные ценности (см. «НГ» 17.06.93), — такого, вероятно, где Творческий Интеллигент сливается в экстазе с Мыслящим Предпринимателем.

А Бахыт Кенжеев уже нарисовал перед нами типичный характер в типичных обстоятельствах и с правдивыми (до ужаса) деталями. *«Увидев его в московской толпе, вы бы сразу узнали в нем одного из самых преуспевающих брокеров Российской биржи...»* Помедли, читатель, остановись и задумайся — ведь *«в толпе Ивана Безуглова увидеть было трудно»*. Во-первых, он не из тех, кто ходит пешком. Во-вторых, герой наш — чистая сущность, миф, идея, родившаяся в платоническом браке Николая Шмелева с Эйн Рэнд или Ларисы Пияшевой с Милтоном Фридменом,

Михаил Ларионов. Эскиз декорации «Спальня купца», 1915 г.

но в роддоме имени Грауэрмана. И кто сказал, что миф отделен от жизни непроходимой стеной!

Обратите внимание на то, как точно соответствует Иван Безуглов нашему новому бытию. Когда волю объявили, ему было лет 25. Отец погиб в кагэбэшных застенках, недотянув до лучших времен. Он *«с огнем в глазах твердил, что дни большевизма сочтены, чтобы сын... не верил преподавателям-коммунистам»*. Новая мифология предстает здесь во всей своей красе и объеме! Иван ненавидит большевистский режим и затаившихся коммунистов-реваншистов больше, чем сам Ельцин. Он презирает офицеров КГБ так же, как Олег Калугин и Вадим Бакатин. Будучи мыслящим предпринимателем, он знает, сколько зла в мире от денег — особенно от наличных. Время с 19 по 21 августа 91-го года Иван вместе с сотрудниками своей фирмы провел у дома, который народ *«в шутку назвал Белым домом»*. (Недурна шуточка, кстати говоря.) Он даже мечтает — до чего удручающе точно это *«мечтает»*! — заняться производством.

Вот так, играя на полутонах, оттенках, деталях, уточнениях, Кенжеев создает и сразу же уничтожает положительно прекрасный образ бизнесмена.

Десять лет назад Иван не мог купить себе велосипед, сейчас же наш сирота вхож в High Light, каким он представляется здесь и мирному обывателю, и интеллектуалу-рыночнику: с Иваном здоровается за руку *сам* метрдотель «Савоя». Учитесь, господа-товарищи! (И не спрашивайте, откуда что взялось.)

И еще одну особенность чутко уловил поэт. Этот «новый русский» собирается — точь-в-точь, как некогда лекари-социалисты! — накормив народ, заняться его воспитанием. Воздух у нас, знаете ли, такой: всяк мнит себя воспитателем. Взгляните на списки редколлегий — как легко встраиваются деловые люди в то, что мы легкомысленно и неосмотрительно называем «интеллектуальной элитой». Ну что, бизнесмены у нас такие интеллектуальные? Или элита такая буржуазная? Или русская жизнь намного шире западной?

5. «НЕТ НИЧЕГО НА СВЕТЕ ВДОХНОВИТЕЛЬНЕЕ МЕЩАНСКОЙ ОБСТАНОВКИ», — сказал как-то Владимир Набоков. Конечно, Иван Безуглов — натуральный недоумок. И Таня со Светой — тоже идиотки. Чайковский из «Сони», встроенного в «Кадиллак». Кофеин вреден для здоровья, холестерин вреден. Вивальди в четыре руки. Нечитанный Достоевский. Скромная песцовая шубка... Дурь обыденного сознания катится на читателя как снежный ком. *«Любовь приближает нас к вечности. Сколько лет прошло после смерти Лауры, а стихи Петрарки все живут»* — умри, Бахыт, лучше не скажешь!

Посмеяться над пошлостью, над вульгарностью и, насмеявшись вдосталь, отвернуться брезгливо — что может быть проще. Это и называется сатирой. Или — пародией. Или — комедией нравов. Но лишь самому чистому эстету по силам оценить обаяние банального и воспроизвести его то немудреные, а то и причудливые игры во всей их прелести. *«Мещанская речь расстилается мшистым ковром»* — этот образ из своего же стихотворения Кенжеев реализовал на просторе романа. И мы вместе с поэтом бродим по тому ковру, и балдеем от его узоров, и смеемся, и, возможно (как предположил Дмитрий Быков. — **«МН» 11.04.93**), поднимаемся сами над собой. Эстетическая возгонка дури обыденного сознания осуществляется здесь виртуозно.

Да, Кенжеев издевается над новой мифологией, из лона которой выкатился знаменосец нового мира Иван Безуглов. И издевается жестоко (как она того заслуживает). Но он же трепетно воспроизводит попсу — западную, отечественную, интеллигентскую, бытовую, словом, всякую. Переосмысленный, претворенный кич оказывается не столько «оружием интеллектуала» (это опять Д.Быков), сколько его тайной усладой, то есть *кэмпом*.

Поэтическая предметность работает на самых простых словах и образах; проще некуда. *«Знакомые с детства запахи цветов, свежих фруктов и овощей, доносящиеся с мраморных прилавков»* Центрального рынка, румяные яблоки, которыми торгуют *«улыбчивые, чистоплотные крестьянки в цветастых шалях»*. Или вот это: *«Стоял поздний вечер, ясный и тихий. В прохладном, влажном апрельском воздухе остро пахло распускающимися тополиными почками»*. Правда, хорошо? Окажись Владимир Сорокин на месте Кенжеева, на эти прилавки или под этими тополями кто-нибудь тут же бы и сблевал или испражнился. Кенжеев же предпочитает легкую насмешливость, внимательную нежность, упоение обычной подробностью. Будь то пейзаж, ландшафт, подмосковные дороги, народ, томящийся на платформе в ожидании электрички, — все узнаваемо и все бесконечно обаятельно.

Впрочем, Бахыт Кенжеев вполне способен вызвать у читателя и отвращение, когда нужно. И хотя делает он это так же мягко, забавляясь, как вспомнишь обряд испытания сушеной собакой, практикуемый корейскими партнерами Ивана: *«Тонкие ломтики вишнево-красного цвета, от которых исходил аппетитный, хотя и непривычный запах вяленого мяса и восточных специй»* (следуют их точные названия)... Ох! Макароны с кислой капустой (из студенческой жизни Безуглова) так же работают в тексте, как и окровавленный ростбиф, страсбургский пирог, огромный ананас, лимбургский сыр (из гастрономии «Евгения Онегина»). В кэмпе — все на равных.

А сколько прелести в точном знании всяких дальних предметов: лес - кругляк, утки... Знаете ли вы, читатель, что такое «уток»? Или — протокол о намерениях? А может быть, вам известно, чем отличается подтвержденный аккредитив от безотзывного? Согласно закону жанра и жизни, абсурдность описываемого точностью лишь усиливается. И заключаются странные сделки: мексиканцы покупают у Ивана оконное стекло и медвежьи шкуры, расплачиваясь... кактусами.

Мелкие подробности, ироничные уточнения постоянно сдвигают фокус восприятия. Белье милой Тани, хранящей невинность в свои 24 года, как у проститутки: лиловое, черное, алое. Нежная дружба целомудренных сестричек, Тани и Светы, подсвечивается лесбийским подтекстом. Автор точно ставит одно слово — и картинка превращается в нечто себе противоположное: *«Советский Союз распался, — вальяжно объяснял Поль»*. Вот типичный принцип игры на стереотипах в романе — разговор Ивана с политруком Зеленовым: *«Вы низкий человек, полковник. Вы были честным офицером, а стали заурядным преступником. — Я никогда не был честным офицером, — цинично произнес Зеленов. — Я был лишь орудием выполнения преступных приказов большевистской государственной машины»*. Не говорю уже о чеканном: *«Политруки всегда нападают по четверо, а их всего двое»*.

6. «...ПРОВОДИЛИ ВРЕМЯ, И ВСЕ, ЗНАЕТЕ, ЛЮДИ С МАНЕРАМИ, ПОЭТЫ БЫЛИ, КАПИТАЛИСТЫ БЫЛИ», — любил рассказывать Свидригайлов. Его ближайший родственник в мещанском романе Кенжеева — канадский капиталист Поль Верлен. Обаятельный циник, он и внешностью, и разговором, и перстнем с огромным камнем, и неожиданным благородством (по отношению к Тане, намеченной жертве обольщения) походит на незабвенного Аркадия Ивановича. На фоне витального Поля Верлена сотрудники фирмы «Иван Безуглов» кажутся декадентами. Вот Лермонтов, вечно всем недовольный, жалующийся на жизнь, но неплохо распевающий песни под гитару. Исполнительный Жуковский. Одаренный сухим острым умом Боратынский — единственный, кто состоял в партии, надеясь оздоровить ее изнутри. Честный, благородный и патриотичный выпускник естественного факультета Федя Тютчев... В литературной кадрили, весело мчащейся по страницам романа, мы видим образы поэтов такими, какими они видятся поэту — Бахыту Кенжееву. Русские поэты и русские капиталисты, западные поэты и западные капиталисты. Все — люди с манерами!

И еще один поэт, он же сценарист — Алексей Татаринов (читатели романа Б. Кенжеева «Плато» наверняка вспомнят подзаголовок: «Сочинение Алексея Татаринова»). Богемно-неопрятный, вечно пьяный, он заносчиво и высокомерно рассуждает о литературе: *«Девушка, оставьте настоящие книги тем немногим избранным, которые понимают, что искусство — не зеркало, а воссоздание жизни иными средствами, имеющими отношение к Богу и красоте»*.

Мы не в первый раз вступаем в капитализм. И не мы первые. Но, наверное, мы — единственные европейцы (если мы — европейцы), встречающие капитализм звоном щита. Скучная ведь материя — капитализм, умеренность, аккуратность, рассудочность, трезвость. А вот поди-ка: хочется извлечь из него что-нибудь грандиозное, водрузить на пьедестал фигуру Мыслящего Предпринимателя в длиннополом кашемировом пальто — тоге одинокого героя. Вечные утописты, мы относимся к своему (возможному) капиталистическому будущему как революционные романтики — к социализму. Все перепутано в широте русской жизни, неплохо бы и сузить.

Нет, деньги — штука хорошая, кто спорит. Клеймить или презирать богатых с позиций честной бедности глупо. (Я, например, «мерседес» хочу. Чтобы новый. И белый.) Демонизировать капитал и капиталиста тоже глупо. Однако героизировать их — того глупее. Воспеть капитал и капиталиста поди попробуй, даже если 1000 долларов США обещают: легче верблюду пролезть сквозь игольное ушко (взгляните на пачку «Кэмэла» и на списки редколлегий). Богатые не похожи на нас с вами — это дважды два. Не все продается и не все покупается — дважды три. Арифметика!

Эпоха Большого Стиля кончилась, когда на месте памятника Дзержинскому разбили клумбу, а в павильонах ВДНХ открыли коммерческие ларьки. Наступает (наступила?) эпоха Малого Стиля. По привычке, по неистребимому утопизму, по отсутствию чувства меры, наконец, мы пытаемся выдать Малый Стиль за новый Большой. Что невозможно и — смешно.

На переломе эпох Бахыт Кенжеев написал веселый роман о смешном смешении стилей. Привил-таки капиталистическую розу к российскому дичку. И, кажется, единственно возможным средством, имеющим отношение к Богу и красоте.

Есть поэты, есть капиталисты. Все — люди с манерами. Но — с разными.

SAMSUNG ELECTRONICS

По вопросам оптовых и розничных закупок обращаться к нашим партнерам:

в Москве - ОРТЭКС: 427-11-01; НЭП-91: 450-27-13; МИКРОДИН: 145-98-61; АТД ИНТЕРНЕШНЛ: 208-46-49; АО "ДИСКОНТ": 181-24-33; КАЛИНКА-СТОКМАНН: 954-82-34; АТН ТРЕЙДИНГ: 148-37-93; ОЛТЭС: 291-32-12; ОМНИС: 292-88-83;
в Санкт-Петербурге: - ЮМА: (812)528-86-00; ОРТЭКС: (812)251-79-77;
в Самаре - ГЕВОД: (8462)37-21-37;
в Перми - БИ-ПЛАН: (3422)39-56-49; ОСТЕНТУР: (3422)64-18-37;
в Ульяновске - РОСТОК: (8422)21-08-89;
в Костроме - ТАЙФУН: (0492)57-78-33;
в Армавире - КОММЕРЧЕСКАЯ ИНИЦИАТИВА: (86137)5-72-23;
в Уфе - АКС: (3472)32-99-42; МП "АЛЬЯНС": (3472)43-36-51;
в Нижнем Новгороде - БЫТОВАЯ АВТОМАТИКА: (8312)35-16-46;
в Дзержинске - АЛТЭКС: (83140)3-20-09;
в Мурманске - ЭЛИТ ПЕРСОНАЛ: (81500)4-26-81;КМК: (81500)5-57-35;
в Петрозаводске - ТОО "ЭЛОНГ": (81400)7-26-60;
в Ростове - ТОО "КОЛОС": (8632)34-57-48; НОТРИКОМ: (8632)65-45-65;
в Иркутске - АЛИКА: (3592)43-19-05;
в Хабаровске - АМУР: (4210)37-33-20;
в Якутске - ДАЙМОНД: (41122)4-20-22;
в Калининграде - ВНЕШТОРГ АССОЦИАЦИЯ "КАЛИНИНГРАД": (0112)21-24-23;
в Казани - НОВИНКА: (8432)57-15-32;
в Саранске - САРАНСКТЕХПРИБОР: (83422)4-82-59;
в Ижевске - РУССКИЙ СЛОН: (3412)75-79-33;
в Краснодаре - ЛДДМ ИНТЕРНЕШНЛ: (8612)50-77-14;
в Ставрополе - СТТЦ "ОРБИТА": (86522)7-22-26;
в Майкопе - ПКФ "ЭЛЕКТРОН": 6-51-64;
в Тихорецке - ЭЛЕКТРОН: 2-12-52;
в Балаково - БОНД: (84570)4-31-30;
в Тюмени - САМСИБ ЭЛЕКТРОНИКС: (3452)25-24-02;
во Владивостоке - ОРТЭКС-ВЛАДИВОСТОК: (4232)26-77-39;
в Екатеринбурге - МЕГА-ФОРАТЕК СИСТЕМЗ: (3432)44-15-58; УРАЛЬСКИЙ ЭЛЕКТРОХИМИЧЕСКИЙ КОМБИНАТ: (34370)2-27-30;
в Красноярске - ГОРНОХИМИЧЕСКИЙ КОМБИНАТ: (3912)32-12-51;
в Иваново - УПНЦ-НТ: (0932)34-07-33; ОРБИТА: (0932)37-32-33;
во Владимире - УПНЦ-НТ:(0922)22-40-39;ГАРАНТ:(0922)21-04-05;
в Ярославле - СПОРТ-3: (0852)44-35-75;
в Туле - ЮВЕНТА: (0872)20-54-30;
в Алма-Ате - АСАР: (3272)41-48-88; АНАР: (3272)63-36-01;БАРРИКОН: (3272)47-65-57;
в Киеве - САМ ТРЕЙД ЛТД: (044)224-85-71;ОРТЭКС-КИЕВ: (044)229-02-38;
в Харькове - АО "РИСК": (0572) 47-45-41;
в Минске - ОРТЭКС-МИНСК: (0172)26-98-18;
в Риге - СКОНТО: (0132)21-78-84;

При приобретении товаров фирмы "Самсунг" требуйте надлежащего заполнения гарантийных талонов. Бесплатное гарантийное обслуживание в течение года. Телефон сервис-центра в Москве: 243-75-37, 243-12-24.

Заманчивый мир "Самсунга"

Технологические чудеса "Самсунга" проявляются в широком спектре электронной продукции: полупроводниковых элементах, бытовой технике, телекоммуникационном оборудовании и компьютерах, достигая при этом неограниченных возможностей.

"Самсунг", перейдя черту в восемь миллиардов долларов по объему проданной продукции в 1992, занимает ведущее место в мире на рынке производства динамической памяти DRAM, видеомагнитофонов, микроволновых печей и проигрывателей компакт дисков.

"Самсунг" славится в мире высоким качеством. Продукция "Самсунга" производится на заводах 16 стран и продается более чем в 130.

"Самсунг" стремится к созданию продукции, которая будет соответствовать спросу покупателей и сделает их жизнь комфортной.

Даже в эту секунду "Самсунг" движется к тому, чтобы стать производителем электроники супер-класса.

Будущее за "Самсунгом"!

SAMSUNG ELECTRONICS

Телефон представительства "Самсунг Электроникс" в Москве: (095)253-26-98. Факс: (095)253-13-51, 253-26-70, 253-91-88. Телекс: 413607 STARS SU.

Новый Центр
Агентство информации и рекламы
Тел: (095)206-9834, Факс: 206-8015

СТИЛЬ ЖИЗНИ

Сергей Королев

ЭССЕ О КОЛБАСЕ

Универсальная мера всех ценностей

ЮРИЙ ВЛАДИМИРОВИЧ Андропов, в бытность свою главой известного ведомства, говаривал: «Вот наделаем колбасы, и не будет у нас диссидентов». Очевидно, многолетнее пребывание в кабинетах Лубянки помогло ему каким-то образом подняться до мысли, что колбаса в России — нечто большее, чем просто мясной продукт, для изготовления которого используются говядина, свинина, реже — баранина, а также кровь убойных животных и некоторое количество нитрата натрия, дабы продукт сохранял столь любимый в нашем отечестве красный, праздничный цвет. Подобно тому, как поэт в России — больше чем поэт, колбаса здесь — больше чем колбаса, она занимает совершенно особенное место в менталитете, мировосприятии и жизнеустроении нашего общества, в силу чего проблема колбасы, несомненно, должна быть обсуждаема и осмысляема с философской точки зрения.

ОНТОЛОГИЯ, НЕ ПОБОЮСЬ ЭТОГО СЛОВА

СРЕДИ профессиональных философов, занимающихся на уровне фундаментальных исследований проблемами образа жизни, общественного мнения и внутрироссийского соревнования двух систем, неизбежно ведущего к победе третьей и неотвратимому установлению четвертой, существуют определенные стереотипы в освещении затронутой нами, не побоюсь этого слова, онтологической проблемы. Действительно, философские кадры, воспитанные в годы проклятого застоя на прописях учебников для системы партпросвещения и еще не забывшие блаженные минуты застолья, почему-то особенно часто случавшиеся именно в черные годы застоя, до сих пор искренне полагают, что колбаса — это конкретно-историческая по своим вкусовым качествам (хотя и неизвестно, насколько национальная по содержанию) форма существования закуски, подобно тому, как портвейн — национальная по способу применения (из горла, на троих) и сомнительная по содержанию форма выпивки. Подобные иллюзии не чужды даже некоторым интеллектуалам, с открытыми глазами прошагавшим страшные годы антиалкогольной кампании 1985-го и последующих годов.

Возьму на себя смелость утверждать, что с онтологической, бытийной точки зрения колбаса в России — это выражение духовной сущности российского населения (чуть было не брякнул: народа) и, более того, единственное универсальное средство связи между упомянутым населением и властью.

Феномен колбасы в России — едва ли не религиозный, во всяком случае он сродни символу веры: российский подданный никогда не знает, что в нее, так называемую колбасу, накручено, навернено, нарублено, идут ли в ход туши специально и именно для этой цели убиенных животных или же не специально и, может быть, совсем не для этой цели, а как-то по-другому, — и тем не менее потребляет продукт, истово веруя, что, потребив, не перейдет в мир иной.

КОЛБАСА КАК ЗНАК ЕВРОПЫ

ОЧЕВИДНО, что колбаса была непосредственным, а может, и не столь уж непосредственным, но, во всяком случае, логическим следствием реформ Петра Великого, подобно табаку, картофелю и давшим жизнь российскому парламентаризму ассамблеям. Ведь не случайно немцев на Руси пренебрежительно называли «колбасниками». Маятникообразные колебания России между Европой и Азией, между реформой и реакцией парадоксальным образом не сказались на распространении колбасы в русских землях.

Последняя волна европеизации России пришлась уже на послевоенный и, более того, послесталинский период и была отчасти связана с известными телодвижениями советской армии в Венгрии и Чехословакии. Полагаю, что мода на исключительно европейский вид колбасы, именуемый салями, была занесена к нам после 1956 года россиянами, вынужденными стать свидетелями известных событий в так и оставшейся братской Венгрии (что-то вроде противостояния законодательной, исполнительной, партийной и беспартийной властей при участии третьей силы, разъезжающей между ними на танках). И вопреки распространенному заблуждению ряда историков эта салямизация колбасной культуры нашего отечества никак не была связана с фестивалем 1957 года и тем более с последовавшей чуть ли не полтора десятилетия спустя разрядкой в советско-американских отношениях...

МИФОЛОГИЯ И МАГИЯ

ИЗВЕСТНЫЙ телеведущий, в своей черной кожанке как две капли воды похожий на обложку альбома «На концертах Высоцкого. N 13», как-то рассказал трогательный анекдот: питерские старушки, доведенные до нищеты Ельциным, Гайдаром и иже с ними, выпрашивают у продавцов колбасных отделов веревочки, коими обычно перетягиваются колбасные батоны, и потом варят эти веревочки в кастрюльках, чтобы (по мнению телеведущего) придать содержимому кастрюльки легкий колбасный аромат.

Если подобное имеет место, то эти действия носят, несомненно, не гастрономический, а символический, ритуальный характер и не могут быть рассматриваемы в примитивном кулинарно-экономическом контексте, как нечто сиюминутное, я бы даже сказал, нечто сиюсекундное. Столь же ритуальный характер носило гиперпотребление колбасных изделий высшими слоями партийной номенклатуры и созданная исключительно для обеспечения этой символической процедуры инфраструктура: спецсовхозы, спеццеха, спецраспределители, спецбуфеты.

Видимо, именно понимание предназначения колбасы как могущественного языческого символа — средства, способного воспроизводить потенциал власти, — дает возможность приблизиться к разгадке тех абсурдных, на взгляд профана, ситуаций, когда ящики с колбасными изделиями, еще вполне годными к употреблению, обнаруживались где-то на свалке или в овраге или, пуще того, просто вываленными на обочине, на полдороге между заводом-изготовителем и потенциальным массовым потребителем, тяготеющим к магазину, то есть «народом», вечным антиподом и антагонистом власти.

КОЛБАСА И ВЛАСТЬ

ВЗАИМОДЕЙСТВИЕ колбасы и разного рода отправлений власти отнюдь не исчерпывается тем, что ее (колбасу пока еще, а не власть) продают на избирательных участках в дни выборов или референдумов или, как это имело место в недалеком коммунистическом прошлом и, очевидно, будет иметь место в близлежащем посткоммунистическом будущем, «выбрасывают» в магазины в день посещения губернского города NN высокими гостями из столицы...

Колбаса — своего рода инобытие власти, символ ее дееспособности, знак действующей государственности. Не случайно даже в нынешней ситуации движения от плановой социалистической экономики к рыночному рынку и далее еще куда-то колбаса по-прежнему производится преимущественно в государственном секторе экономики. Частный (вернее, легитимированный частный) сектор колбасу и производные субпродукты производить по определению не может, ибо колбаса — это символ и атрибут государственности.

Колбаса также символизирует сексуальные потенции власти: не случайно в очередях за колбасой столь очевидно преобладает женский контингент. Последнее замечание особенно относится к сортам колбасы, по форме и размерам не столь дистанцированным от фаллоса, что является, очевидно, отзвуком архаичных и фетишистских языческих культов.

Исчезновение в начале 90-х чайной колбасы даже из спецбуфетов означало, несомненно, одряхление власти, истощение присущих ей сексуальных импульсов, харизмы, динамики, энергетики, наконец, столь неназовем вещи своими именами: были «колбасные электрички» — было великое единое государство, была единая держава. Исчезли «колбасные электрички» — был насильственно пресечен круговорот колбасы на просторах великой империи, и не стало Союза, и исчезло трехсотлетнее государство...

ПТИЦА - КОЛБАСА

НЕСОМНЕННО, в подсознании русского народа колбаса — это нечто стремительное, неостановимое, сметающее все на своем пути, нечто могучее и державное, блистательное и великолепное, и это подсознательное время от времени выплескивается на поверхность бытия: не в пословице, так в поговорке, не в поговорке, так в стихийном народном наименовании предметов. Вспомним: «Катись колбаской по Малой Спасской». Или: «Коли б у колбасы крылья, то б лучшей птицы не было» (см. словарь Даля).

Кстати, «колбасой» называли когда-то ту часть трамвая, на которой с риском остаться без ног, бравируя друг перед другом своей невозмутимой отвагой, вцепившись когтями в сплетение веревок, труб и трубочек, катались по Б. и М. Спасской, Боровицкой и др. улицам и переулкам школяры моей и более ранних популяций.

И вот уже не хрестоматийная тройка из школярских выпускных сочинений, а сверкающая перьями и алюминием птица-колбаса летит, необгонимая, неустрашимая и легендарная, несется по ухабистому российскому хайвэю, гремит, раскачиваясь по неверным шатким рельсам, со свистом рассекает воздушное, в дымах миллионов заводских труб, пространство. Поднимая легкий колбасный ветерок, проносится в тоннелях метрополитена, колышет шлейфы мини-юбок очаровательных наших соотечественниц, покачивает могучими крыльями с экранов телевизоров...Да, редкая птица долетит до середины Днепра, но эта... И останавливается всяк, и посторанивается, и осязает кожей дуновение колбасного этого ветерка, и достает из широких штанин заветную купюру, и тут же обнаруживает себя стоящим у дверей магазина и встраивается в очередь... Ведь какой русский не любит быстрой езды!..

Но прервемся. Спросим о главном. Русь, куда несешься ты, дай ответ. Чу?.. Ничего. Только ветер гудит в проводах, да стервятник спустился и сузил круги...

Андропов, к сожалению, был едва ли не единственным из советских политических лидеров, постигнувшим (скорее всего интуитивно) совершенно особенное, почти мистическое предназначение колбасы в нашем обществе.

И несомненно, Никита Сергеевич, суровым словом пройдясь по адресу партийных пропагандистов, что, это, мол, нахлебники, бездельники и не они нужны народу — народу нужен гуляш, — ошибался. Вернее, справедливой была лишь первая часть этого экспрессивного суждения. Народу нужен не гуляш — народу нужна колбаса. Как закончилась политическая карьера Хрущева, общеизвестно. Да и впрямь, нужели этой страной может руководить человек, не понимающий глубинного, метафизического различия между колбасой или каким-нибудь гуляшом или, например, салом?

Совсем свежий пример. Уважаемый кинорежиссер Э. Рязанов показал нам накануне референдума 25 апреля некоторые картинки из частной жизни семьи Ельциных. В числе прочего назовем вещи своими именами: были «колбасные электрички» — было великое единое государство, была единая держава. Исчезли «колбасные электрички» — был насильственно пресечен круговорот колбасы на просторах великой империи, и не стало Союза, и исчезло трехсотлетнее государство...

КОЛБАСА КАК СВЕРШИВШАЯСЯ УТОПИЯ

НО ЕСЛИ человек,- взявший в магазине приличный кусок колбасы, испытывал чувство более или менее глубокого удовлетворения, то индивид, оплативший цельный батон, полено колбасы, уже утверждал себя как личность. Это ощущение можно сравнить, вероятно, только с чувствами американца, подгоняющего к гаражу, на глазах соседей, новенький автомобиль последней модели... «Взвесьте мне этот батончик!» — и пальчиком в витрину... А сколько в этих словах достоинства, подлинного самоуважения трудового человека! Сколько глубинного потаенного смысла! Дано ли иностранцам, пришельцам из иного мира, понять это? А незабываемое ощущение, когда ты идешь — нет, следуешь по улице, и у тебя из сумки торчат концы как бы не умещающихся в ней колбасных батонов! Счастлив тот, кто хоть раз оказался в этой ситуации, ощущая приятную тяжесть в руках, едва уловимый специфический запах и ловя спиной уважительные взгляды прохожих...

Одним из самых сильных потрясений в моей жизни было зрелище лежащего на асфальте свеженького, чистенького батона сервелата... Как сейчас помню, было это весной 1992 года, вскоре после начала реформ Гайдара (рост цен, дефицит наличности, задержки с зарплатой), как раз напротив кинотеатра «Литва», на другой стороне улицы, близ автобусной остановки... Я, совок, воспитанный тоталитарным режимом в недоверии ко всему чудесному и необычному, с замедленной реакцией на чужие, без присмотра оставленные вещи, пропер мимо. Точно так же я шарахнулся бы от человека, предложившего мне в подарок блок сигарет «Мальборо» или шоколадку... Шарахнулся, да еще с какой-то несуразной мыслишкой насчет фильмов, снимаемых скрытой камерой... И проходя, и ругая себя при этом последними словами, и сохраняя свое достоинство советского (российского интеллигента) интеллектуала, я спиной уже ощутил, как чьи-то цепкие глаза быстро оглядели все вокруг, чьи-то цепкие пальцы уже ухватили полено сервелата, и, обгоняя меня, понимая, что удача в этой стране недолговечна, случайна и преходяща, он, обладатель цепких пальцев, сделал из-за моей спины рывок. И вот уже прыжок в отходящий, захлопывающий двери 187-й автобус, и все, все, все позади...

Что за картина, что за воспоминание, что за страна, что за люди! Воистину, бойкий, бойкий народ родится в этой земле!

Без гнева и пристрастия (Тацит)

НЕЗАВИСИМАЯ ГАЗЕТА

УЧРЕДИТЕЛЬ
Московский городской Совет народных депутатов

Главный редактор Виталий ТРЕТЬЯКОВ

РЕДАКЦИЯ
Александр ГАГУА, зам. главного редактора, отдел политики и межреспубликанских отношений
Евгений ШПАКОВ, зам. главного редактора, отдел международных связей
Борис КАУФМАН, зам. главного редактора, агентство «НГ-фото»
Виталий КОЛБАСЮК, ответственный секретарь
Михаил КАРПОВ, отдел международной жизни
Олег ПОЛУКЕЕВ, отдел экономики
Андрей ПОЛЕЩУК, отдел «Общество»
Игорь ЗОТОВ, отдел культуры
Евгений АЛЕКСАНДРОВ, отдел публицистики
Крис ХОКЛИ, отдел информации
Александр АНИН, информационное агентство «НЕГА»
Ведущие постоянных рубрик:
Ирина ПЕТРОВСКАЯ, «Телевидение»
Юрий МЕШКОВ, «Путешествия»
Юрий БУЙДА, «Религия»
Андрей ВАГАНОВ, «Наука»
Наталия КУЗИНА, рекламное агентство «РЕНЕЗА»
Марк ЖЕЛЕЗНЯК, технический директор компьютерных систем
Ольга МОРОЗОВА, отдел книгоизданий
Ирина ДЕНИСЕНКО, заведующая редакцией

Экономическая дирекция:
Александр МАРТИНЕС,
Игорь КУЗЬМИН,
Валерий БУРМИСТРОВ,
Александр ТИХОМИРОВ,
Борис ВЛАСОВ

АДРЕС РЕДАКЦИИ:
Москва, 101000, ГСП, Мясницкая, 13.
Телефоны:
справки 928-48-50;
распространение 925-31-80.
Телетайп 207134 НЕГА

Редакция не располагает возможностями вести частную переписку, давать юридические консультации и выступать ходатаем в официальных учреждениях, а также рецензировать и возвращать не заказанные ею материалы.
Газета зарегистрирована в Мин. печати и информации РФ. Рег. № 27 от 30.08.90 г.

Заказы на публикацию рекламных материалов принимаются по рабочим дням с 10 до 18 часов; справки по телефону 925-17-40

Тир. 100 000 Зак. № 2520
Газета подготовлена к печати в компьютерном центре «Независимой газеты» с использованием настольно-издательской системы 3000 фирмы «АРТ Systems Ltd». Компьютерная и техническая поддержка фирмы «ГрафикАрт». Печатается офсетным способом пять раз в неделю (кроме понедельника и воскресенья) в типографии им. И. И. Скворцова-Степанова издательства «Известия Советов народных депутатов Российской Федерации»

Индекс 50089

© «Независимая газета»
Перепечатка за рубежом допускается по соглашению с редакцией.
Ссылка на «НГ» обязательна

Номер подписан в 19.00

ЧЕТВЕРТЫЙ ГОД ВМЕСТЕ С «НЕЗАВИСИМОЙ»,
газетой, которая никому не служит

Продолжается подписка на «НГ» на первое полугодие 1994 года.
Редакция установила максимально низкую (исходя из цен на бумагу, типографские услуги и пр.) стоимость подписки: на 1 мес. – 300 руб., на 3 мес. – 900 руб., на 6 мес. – 1800 руб.
Это так называемая каталожная цена, к ней в различных регионах добавляется устанавливаемая местными предприятиями сумма, входящая в полную стоимость подписки. Таким образом, установлена следующая стоимость подписки на «НГ» для индивидуальных подписчиков:
В Москве:
на 1 мес. – 814 руб.
на 3 мес. – 2143 руб.
на 6 мес. – 4137 руб.
В Подмосковье:*
на 1 мес. – 1137 руб.
на 3 мес. – 3411 руб.
на 6 мес. – 6822 руб.
В других регионах цены иные.
В ответ на письма и звонки подписчиков сообщаем, что редакция пытается найти возможность компенсировать каким-то категориям читателей возросшую не по вине «НГ» стоимость подписки, но пока мы только советуем тем, кто живет в центре Москвы, подписаться на «НГ» в самой редакции с получением газеты там же (Мясницкая ул., 13, стр. 10, т. 925-31-80). Стоимость такой подписки будет соответствовать цене, установленной редакцией, то есть:
1 мес. – 300 руб.
3 мес. – 900 руб.
6 мес. – 1800 руб.
Подписной индекс «НГ» – 50089.
Подписка по каталогу издательства «Известия».
В условиях инфляции подписка – гарантированный способ сэкономить ваши деньги!

* Почтовики приняли решение снизить цену подписки в Московской области. Поэтому эти данные отличаются в приятную сторону от того, что было опубликовано 14.09.93 г.

Исторический календарь «НГ»

23 СЕНТЯБРЯ

63 до н. э. (2055 лет назад) — Родился римский император Август (ум. 14), на троне

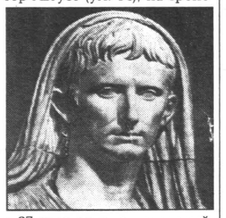

с 27 года до н. э., внучатый племянник Юлия Цезаря, усыновленный им в завещании. Победив у Акция римского полководца Марка Антония и египетскую царицу Клеопатру, завершил период гражданских войн 43—31 гг. до н. э. Установил режим принципата — единоличной власти при сохранении традиционных республиканских институтов.

1723 — Петербургский союзный договор между Россией и Персией, по которому к России отходило все западное и южное побережье Каспийского моря — провинции Дагестан, Ширван, Гилян, Мазендеран и Астрабад.

1923 (по 29 сентября) — Сентябрьское коммунистическое восстание в Болгарии, погибли свыше 20 тыс. человек. Одна из «атак» Коминтерна против мирового империализма.

1943 — Освобождение Полтавы.

Почта

Государство-бордель

ВПОСЛЕДНИЕ дни очень много информации о коррупции в высших эшелонах власти. Получается, замешаны все, бумаги не хватит всех перечислить. Получается, что у нас не руководство, а одни жулики и аферисты. Я все больше убеждаюсь, что это так и есть. Как говорится, «рыба гниет с головы». Если внизу стали воровать больше, значит, и наверху процесс идет нормально. А то, что внизу на уровне директоров, их замов и лакеев идет ограбление государства, — об этом знают все. Особенно наглядно убеждают двух- и трехэтажные особняки новых буржуа, построенные на государственные деньги. Если бы у руководства страной были честные порядочные и скромные люди, такого бы воровства не было!

Получается, что у председателя Межведомственной комиссии по борьбе с коррупцией нет власти. А где же МВД, ГБ, Министерство финансов и Департамент налоговых расследований? Или они уже не подчиняются президенту — у них суверенитет, наверное.

Все отдано на разграбление мафии, а мы спокойно смотрим, как уничтожают страну. Когда очнемся, будет уже поздно.

Я твердо убежден, что есть люди в МВД и других органах, имеющие доказательства коррупции многих деятелей, но рука руку моет и ворон ворону глаз не клюет. Вот так мы и живем, все надеясь, что придет добрый дядя и будет за нас разгребать дерьмо.

Пока не отстраним мафию и ее ставленников от власти, так и будет государство-бордель.

А.Н. ПОТАПОВ, г.Бугуруслан

Телевидение

Среда

22 СЕНТЯБРЯ

1-й канал «Останкино». 6.00, 9.00, 12.00, 15.00, 18.00, 21.00, 0.00 Новости. 6.30 «Утро». 9.20, 16.15 Мультфильм. 9.50, 19.00 «Просто Мария». 10.40 Торговый мост. 11.10 «440 герц». 11.50, 1.05 Пресс-экспресс. 12.20 «Хождение по мукам». Худ. фильм. 15.25 Телемикст. 16.15 Блокнот. 16.40 Музграфф. 17.00 «Моя новая мама». 17.20 Клуб 700. 17.50 Технодром. 18.25 «Здравствуйте, это я!» 18.50 Документы и судьбы. 19.55, 21.40 «Общественное мнение». 20.40 «Спокойной ночи, малыши!» 21.55 Миниатюра. 22.10 «Бенефис пародиста». 23.10 Музыка в эфире.

Канал «Россия». 8.00, 14.00, 20.00, 23.00 Вести. 8.20 Телебиржа труда. 8.30 Время деловых людей. 9.00 Параллели. 9.15 Бесшумные лидеры. 9.40 Зов Водолея. 10.10 Ретро-шлягер. 10.40 Док. фильм. 11.00 Балет, балет... 12.00, 20.25 «Санта-Барбара». 12.50 Театральный разъезд. 13.25 Досуг. 13.40 Крестьянский вопрос. 14.25 «В начале славных дел». Худ. фильм. 15.30 Мульти-пульти. 16.00 Бизнес: новые имена. 16.15 Там-там-новости. 16.30 Студия «Рост». 17.00 Христианская пр. 17.30 Трансросэфир. 18.15 Обратный адрес. 18.45 Парламентский час. 19.45 «Праздник каждый день». 21.15 L-клуб. **21.55 60 минут.** 23.20 Автомиг. 23.25 Звезды говорят. 23.30 Спортивная карусель. 23.40 «Роковая инвариантность, или Счастливчик Пьецух». 0.25 Экзотика.

Московская программа. 6.00, 7.45 Новости Би-би-си. 6.35, 8.16, 12.36, 13.24, 15.15 MTV. 7.02, 11.03 Мультфильм. 8.35, 20.30 «Моя любовь, моя печаль». 10.55, 23.00 Экспресс-камера. 11.45 Новости Ай-ти-зн. 13.00 «Комильфо». 13.35 «Дело № 306». Худ. фильм. 15.45 «Желтая подводная лодка». 16.15 «Реванш». 18.00, 22.00 Московский телетайп. 18.10 Вместе. 18.50 Московия. 22.30 Сберегательный банк России сообщает. 23.10 Зеленый коридор. 23.52 «Сладкий ручей». 0.25 «М. Шуфутинский в Москве». Концерт.

Телеканал «Российские университеты». 11.00 Мегаполис. 11.30 «Караван». 12.00, 12.30 Нем. яз. 13.00 Параллельные миры. 13.30 В объективе Германия. 14.30 «Лосевские беседы». 15.20 «Amica veritas». 16.25 Пилигрим. 17.10 «Гжель». 17.30 Приглашение к чтению. 18.00 Док. фильм. 19.00 Гильдия. 19.30 «Бурда моден» предлагает... 20.00 По следам «Старого соболя». 20.20 М. Глинка – «Большой секстет». 20.55 «Модерн в Австрии». 21.15 «Этюд». 21.25 Деловой мир.

4-й канал «Останкино». 22.00 Норма. 22.10 «Курс». 22.25 «Времечко». 22.45 «Драма из старинной жизни». Худ. фильм.

Шестой канал. 9.00, 19.00, 23.00 Новости Си-эн-эн. 9.30 Золотая фильмотека: «Сделано в Париже». 19.30 Мультфильмы. 19.45 Кинотеатр ТВ-6: «Ольга Сергеевна». 1-я серия. 21.30 Золотая фильмотека: «Все началось с поцелуя». 0.00 Программа МТВ.

Книги

«Свистнем флюхт — и на хащовку...»

ПОМНИТСЯ, в незапамятные времена ходила-бродила по державе фривольная песенка, что-то вроде: «По аллеям Центрального парка с пионером гуляла вдова...» И сам, признаюсь, певал ее в молодости, под веселую беседу в компании. Но вот по-печатному слов текста не встречал ни в одном издании. Что и говорить, другая была пора.

Теперь же читаем:

У Измайловского парка я сказал: — Кончай, ментярка! Свистнем флюхт — и на хащовку пить гамырку и клико! Там прогнулся стол под гусем и сидит моя Пердуся, положив свои арбузы на большое рококо.

До греха недалеко.

Из маленькой поэмы Александра Щуплова «Принц крови», опубликованной во втором за этот год выпуске альманаха «Комментарии» издательством «Валент», я выбрал для знакомства, поверьте, самую невинную строфу. Того, что было до и после, газетная страница просто не выдержит. Казалось бы, столкнувшись не так давно (с обычным для нас, как водится, запозданием) с «Эдичкой» Лимонова, мы теперь уже не способны чему-то непривычному дивиться. Ан нет. У Лимонова были, хоть, понимаю, с этим можно спорить, и стиль, и мысль, и несомненное дарование. У его же эпигонов, сразу же появившихся на Святой Руси в немалом количестве, как в прозе, так и в стихах, этих достойных качеств без микроскопа не обнаружишь. Мода, однако, есть мода— преходяща, но нужна.

Среди материалов «Комментариев» есть и еще заполненные, что называется, ненормативной лексикой. На фоне некоторых из них тут же опубликованный труд Александра Илюшина (вернее, его продолжение) «Бранное слово русской поэзии» с полностью приведенным «Лукой Мудищевым» покажется детской шалостью. Так страшно показаться ретроградом, и я спрашиваю себя: а может быть, такое и нужно сегодня? Читатель у нас многолик, круг его запросов широк необычайно, кто-то найдет искомое и требуемое в подобной продукции тоже.

Как бы то ни было, а редакция альманаха, если она желала эпатировать почтенную публику, своего добилась. Но вот парадокс: при всем сказанном — издание все же достаточно серьезное. Собрание публикаций в принципе имеет и общую направленность — философскую. Тут и любопытное, хотя, без сомнения, весьма спорное исследование Владислава Заболотнова «Сущность человека и биосфера»; и знакомство, в переводном разделе, с интересными и весьма неординарными авторами вроде Жоржа Батая; и, как, впрочем, следовало ожидать, прекрасный мемуарный очерк покойного Давида Самойлова о Юхане Пуэстике. Ну и кое-что еще. Выбор широк, на разные вкусы.

Право слово, я в затруднении: вправе ли рекомендовать своему современнику этот неожиданный и во многом шокирующий сборник для прочтения в спокойной, йли даже в нервной обстановке? Пожалуй, воздержусь. Но отмечу в заключение один любопытный момент. Сейчас, мы знаем, стало обычным, когда независимые издания предупреждают читающий люд: мы не несем ответственности за то, что печатаем, все — на совести авторов. И т.п. Редакция же «Комментариев», возглавляемая Александром Давыдовым, никаких оговорок не допускает, а заявляет прямо: «С мнением авторов редакция не согласна». Вот такие пошли у нас смешные правила — сам не хочу, а вам предлагаю. Возьмем?

А.С.

Вполне серьезно

Проблемы динозавров и курильщиков

УЧЕНЫЕ института планетарных исследований в Хьюстоне (штат Техас) сообщают о новых данных, подтверждающих давно известную теорию о том, что динозавры исчезли с лица Земли 65 миллионов лет назад, когда из космоса на планету упал гигантский метеорит. Новые данные указывают на то, что метеорит этот был таких невероятных размеров и двигался с такой огромной скоростью, что от его падения образовался кратер в 300 километров шириной и почти 20 километров глубиной. И кратер этот не что иное, как Мексиканский залив.

Согласно проводившим это исследование хьюстонским ученым, силу удара от этого падения можно сравнить с одновременным взрывом 300 миллионов атомных бомб. По их мнению, огромное количество дыма, пара и пыли, выброшенных в результате этого падения в атмосферу, препятствовало попаданию солнечных лучей, что привело к резкому падению температуры на Земле и, следовательно, к гибели значительной части растительного мира и в конечном итоге к исчезновению динозавров.

* * *

Новое изделие американской табачной фирмы «Филип Моррис» — сигареты, как это ни странно звучит, с повышенным содержанием никотина. Точнее, никотин в сигаретах, получивших название «Мальборо экспресс», распределен неравномерно. Его концентрация значительно выше на том конце, к которому подносят огонь. Идея заключается в том, чтобы облегчить курильщикам возможность удовлетворить потребность в никотине за минимальный промежуток времени.

В связи со всевозможными запретами в странах Запада стало все труднее найти место для курения. Поэтому крупнейший в мире производитель сигарет компания «Филип Моррис» создала сигареты, позволяющие сократить время курения вдвое. В случае успеха «Филип Моррис» может значительно поправить свои дела, которые, как и у других табачных компаний, идут сейчас не лучшим образом.

«Голос Америки», Би-би-си

«НГ» В ЧЕТВЕРГ
«ФОЛЬКВАНГ» В МОСКВЕ
ПОКА ПОЛИТИКИ СПОРЯТ, РОССИЯ ВЫРОЖДАЕТСЯ
ЕВРЕЙ У КУПЕЛИ
СЛУЧАЙ С ХУДОЖНИКОМ В КУПЕ

In memoriam

Утрата

КОЛЛЕКТИВ Российского информационного агентства «Новости» и все, кто когда-то работал в нем, в эти дни переживают боль преждевременной утраты одного из старейших и авторитетнейших журналистов агентства — Владимира Сергеевича Федосеева. «Дядя Вова», как многие его называли, как жил, так и умер — на работе, у станка» — дисплея, ежедельно выдавая по 10—15 страниц информации для «Киодо Цусин». Ушел в 55 лет — отказало сердце, не выдержав перегрузок административной и журналистской работы, исполняемой им одновременно и ежедневно, включая выходные и праздники. И исполнял так, как, дай Бог, всякому.

Уважаем и любим Владимир Сергеевич был не только за свою работоспособность. Учитель по образованию, он был им и в жизни. Многим, очень многим будет теперь не хватать его на редкость доброжелательных и в то же время дельных советов, за которыми к нему шли все и всегда, когда случались «нестыковки» по службе и в личной жизни. Он никогда никому не подыгрывал, в своих суждениях был не конъюнктурен, но и не прямолинеен. Он в известном смысле был дипломатом в отстаивании и проведении в жизнь своей точки зрения, своей линии. Умел слушать и слышать, понимать чужие беды и чужую боль и никогда не выказывать того, что его часто угнетало и в физическом, и в психологическом плане. Он был добр до бесконечности, от чего материально часто страдал, но не менялся, продолжал оставаться таким, каким был.

Уход «дяди Вовы» для агентства, нас, его друзей и коллег, потеря тяжелая вдвойне. Боль утраты усиливается еще и от сознания того, что ушел он из жизни как раз в тот момент, когда над агентством взошла звезда надежды на возрождение, о чем он так мечтал и во имя чего столько работал.

Коллеги