ГОСУДАРСТВЕННОСТЬ

Я выступаю за единую, неделимую Россию, имея в виду сохранение того государства, которое столетиями создавалось нашими предками, сказал вице-президент России А. Руцкой в интервью нашей газете. (Стр. 2).

РЫНОК И ВЛАСТЬ

Отчего исполнительная власть так медлительна, неточна, беспомощна! Старые номенклатурные цепочки распались, новые вопреки расхожему мнению не складываются. Мы по-прежнему ориентируемся на вертикаль, которой уже нет. (Стр. 3).

ДЕРЕВНЯ

«Столы со скатертями на улицу вытащат, березку нарядят... И так, как сейчас, не пили». Когда же началась деградация деревень, где человеческая душа все еще жаждет красоты и гармонии! (Стр. 4).

РОССИЯ И МИР

Быть или не быть североатлантическому альянсу?—после крушения Варшавского Договора такой вопрос по сути так и не возник. Теперь России предстоит определить, как она будет развивать отношения с НАТО. (Стр. 7).

РОССИЙСКАЯ ГАЗЕТА

Издание Верховного Совета Российской Федерации

ЧЕТВЕРГ, 29 октября 1992 года ● Выходит с ноября 1990 г. № 236 (572) ● Цена 2 рубля, в Москве — 6 рублей

Вчера, сегодня, завтра

Сообщают наши корреспонденты и службы новостей

ПРЕЗИДЕНТ СОБИРАЕТСЯ В АСТРАХАНЬ

ПРЕЗИДЕНТ РОССИИ БОРИС ЕЛЬЦИН ПЛАНИРУЕТ В ПЯТНИЦУ ОТПРАВИТЬСЯ В АСТРАХАНЬ.

В программе первого дня его пребывания в этом городе, расположенном в дельте Волги, предполагаются встречи с местными жителями, посещение гимназии, Астраханского газоконденсатного комплекса и рабочего поселка газовиков.

В субботу Борис Ельцин побывает на базе Каспийской флотилии, а затем встретится с руководителями области.

ЗАВЕРШИЛАСЬ ПОЕЗДКА А. РУЦКОГО

ЗАВЕРШИЛАСЬ ДВУХДНЕВНАЯ РАБОЧАЯ ПОЕЗДКА ПО СТАВРОПОЛЬЮ ВИЦЕ-ПРЕЗИДЕНТА РОССИИ АЛЕКСАНДРА РУЦКОГО. В ПОСЛЕДНИЙ ДЕНЬ ПРЕБЫВАНИЯ В РЕГИОНЕ ОН ВМЕСТЕ С РУКОВОДИТЕЛЯМИ КРАЕВОЙ АДМИНИСТРАЦИИ ОБЛЕТЕЛ НА ВЕРТОЛЕТЕ ТРАССУ БОЛЬШОГО СТАВРОПОЛЬСКОГО КАНАЛА, СТРОИТЕЛЬСТВО ЧЕТВЕРТОЙ ОЧЕРЕДИ КОТОРОГО БЫЛО ЗАМОРОЖЕНО ОКОЛО ДВУХ ЛЕТ НАЗАД.

Александр Руцкой побывал также в Изобильненском районе, познакомившись с организацией труда на межхозяйственном комплексе по откорму крупного рогатого скота. Во время бесед с тружениками Ставрополья подчеркивалось, что для оздоровления экономики альтернативы рыночным отношениям нет, но тактика экономического реформирования нуждается в повороте ее лицом к человеку.

О ЧЕМ ДОГОВОРИЛИСЬ ПРЕМЬЕРЫ

ПОДПИСАНИЕМ ДВУХ СОГЛАШЕНИЙ — О РЕЖИМЕ НАИБОЛЬШЕГО БЛАГОПРИЯТСТВОВАНИЯ В ТОРГОВЛЕ И О НЕТОРГОВЫХ ОПЕРАЦИЯХ — ЗАВЕРШИЛИСЬ ПЕРЕГОВОРЫ МЕЖДУ и. о. ПРЕДСЕДАТЕЛЯ ПРАВИТЕЛЬСТВА РФ ЕГОРОМ ГАЙДАРОМ И ПРЕМЬЕР-МИНИСТРОМ ЛАТВИИ ИВАРСОМ ГОДМАНИСОМ, ПРИБЫВШИМ В МОСКВУ С КРАТКИМ РАБОЧИМ ВИЗИТОМ.

Егор Гайдар сообщил, что в ходе переговоров «был обсужден комплекс текущих экономических проблем России и Латвии», в том числе проблема платежных отношений в связи с введением Латвией национальной валюты. На встрече, по его словам, было подготовлено и межбанковское соглашение.

ФЛОТИЛИЯ УШЛА

ЗАВЕРШИЛСЯ ВЫВОД ОСНОВНЫХ БОЕВЫХ ПОДРАЗДЕЛЕНИЙ КАСПИЙСКОЙ ФЛОТИЛИИ С ТЕРРИТОРИИ АЗЕРБАЙДЖАНА.

Об этом сообщил начальник штаба Каспийской флотилии капитан 1 ранга Юрий Старцев По его словам, в настоящее время осуществляется передислокация судов флотилии и запасов тыла.

ОХРАНА ТРЕБУЕТ ЗАКОНА

РАСПОРЯЖЕНИЕ ПРЕЗИДЕНТА РОССИИ О РАСФОРМИРОВАНИИ УПРАВЛЕНИЯ ОХРАНЫ ОБЪЕКТОВ ВЫСШИХ ОРГАНОВ ВЛАСТИ И УПРАВЛЕНИЯ РФ СТАЛО ПРЕДМЕТОМ РАССМОТРЕНИЯ СОВЕЩАНИЯ, СОСТОЯВШЕГОСЯ У ПЕРВОГО ЗАМЕСТИТЕЛЯ ПРЕДСЕДАТЕЛЯ ВЕРХОВНОГО СОВЕТА СЕРГЕЯ ФИЛАТОВА.

В нем приняли участие председатель парламентского Комитета по вопросам обороны и безопасности Сергей Степашин, министр внутренних дел Виктор Ерин и начальник расформированного управления Иван Бойко.

Сергей Степашин сообщил, что на совещании обсуждались различные варианты урегулирования возникшей проблемы и никакого решения не принималось. Он также сказал, что на ближайшее заседание Президиума парламента будет внесен проект закона, регламентирующего деятельность охранных служб.

Письма читателей

НЕЛЬЗЯ ИГРАТЬ СУДЬБАМИ ЛЮДЕЙ

Пришлое слово «ваучер» в одночасье ворвалось в наш лексикон. Еще бы: государство всем раздает ценные бумаги, номинальная стоимость которых десять тысяч рублей. Даже при нашей жуткой инфляции эта сумма для большинства что-то значит. Но как получить от чека реально ощутимую отдачу? И хорошо бы получить ее в самое ближайшее время, а не в отдаленном будущем... Но прибыльно надежных дел, куда можно было бы спокойно вложить свою долю, раз-два — и обчелся. Остальное — ненадежно. Наших читателей обуревают сомнения, недоверие, а то и обида.

«Сразу продам. Чтобы накормить детей»

Хотелось бы вложить свои ваучеры в приватизируемые предприятия или инвестиционные фонды, как агитирует пресса. Но ведь в нашем тресте «Надымнефтегазжилстрой» нас настолько уже довели до нищеты, задерживая зарплату по 3—4 месяца, что я не дождусь этих бумаг, чтоб сразу их продать. И накормить, одеть двоих детей, которых воспитываю одна. Уже октябрь, а нам пока не обещают даже июльскую зарплату...

Непонятно, почему такие реформы, заведомо не обеспеченные возможностями большинства населения, все-таки пытаются протащить всеми правдами и неправдами? Ведь результат будет опять искаженным как в кривом зеркале. И кампания, цели которой декларируются как благородные, обернется пользой для сомнительных дельцов и очередным предательством для народа.

Думаю, на многих предприятиях такое же тяжелое положение с выдачей зарплаты. Значит, люди вынуждены будут использовать чек не по назначению.

Л. ТЮМЕНЦЕВА,
Надым, **экономист.**
Тюменская область.

Рис. Марка КАШИРИНА.

«Не понимаю, как эта бумага подтолкнет прогресс»

Ваучер, акция, дивиденды — для простого обывателя что-то неведомое. О них сейчас много пишут и говорят, но никто еще толком не мог объяснить, каким образом из ваучера извлечь прибыль в чистом виде, которую можно взять в руки и положить в кошелек. Ведь ваучер и акция — это еще не деньги, это ценные бумаги, на которые ничего не купишь. А каждый из нас заинтересован именно в конкретном результате.

Так вот, мы в этих вопросах профаны. Нам твердят, что, обменяв ваучер на акции, мы становимся собственниками какого-то акционерного предприятия. Допустим, так. А дальше-то что? Я—пенсионер, другой—новорожденный, и мы оба равноправные владельцы какой-то собственности, но мы не трудимся, а только ждем результата. Мы же бездельники! Какие и за что нам будут выплачивать дивиденды? Мы же ничего не производим.

Да и какой я собственник! Стоимость чека, десять тысяч рублей,— это примерно стоимость ходового винта токарного станка. И вот за счет этой детали я буду иметь дивиденд? Или я чего-то не понимаю?

Пойдем дальше. Допустим, коллектив и владельцы акций — собственники акционерного предприятия. Так ведь это же коллективная собственность. В деревне ее с 1928 года и до сих пор называют колхозом. Так об этих колхозах идет самая худая слава.

Л. ЯМШАНОВ,
Уфа. **пенсионер.**

«Дайте за чек участок под сад!»

Уже сейчас ломаем голову: куда вложить приватизационный чек? Хорошо тем, кто работает на заводе, фабрике или каком-то другом солидном предприятии. Купят акции, вступят в пай и будут получать хоть какие-то дивиденды.

А вот куда мы, учителя, вложим свои чеки, куда нам идти с протянутой рукой, кого просить, чтобы взяли к себе? Покупать же акции незнакомых предприятий рискованно. Поэтому я вношу предложение: за чеки дать землю под садовые участки, и тогда каждая семья себя прокормит.

С. СКУРАТОВ,
Москва. **учитель.**

«Боимся, что нас обойдут»

Поселок наш шахтерский, небольшой, самые большие предприятия — это шахта и «Бухтугольстрой».

Шахта уже получила от правительства пакет на приватизацию. На балансе у нее несколько непромышленных участков — котельная, жилфонд, ремстройучасток и другие вспомогательные службы. При акционировании все они передаются в муниципальную собственность. Возникает вопрос: имеют ли право работники таких участков на приобретение акций по приватизационным чекам?

Н. ЕРМАКОВА,
рабочая.
Нагорный,
Магаданская область.

Комментарий

НА БАЛТИКЕ ШТОРМОВОЕ ПРЕДУПРЕЖДЕНИЕ

Отказ 3-й дивизии береговой обороны Балтийского флота покинуть Клайпеду до вручения каждому офицеру и прапорщику ордера на благоустроенную квартиру в Калининградской области заставил Министерство обороны России приостановить вывод войск из Прибалтики. Эта мера поставила под сомнение реальность некоторых внешнеполитических соглашений России, способность правительства контролировать ситуацию и управлять ею. Не говоря уже о создании опасного прецедента массового неповиновения в наиболее боеспособных частях российской армии.

Последней каплей, переполнившей чашу терпения, стало известие о срыве соглашения между Минобороны РФ и Министерством охраны края Литвы. Подписанный 25 мая сего года генералом армии Павлом Грачевым документ предусматривал передачу литовской стороне двух торпедных катеров, двух малых противолодочных кораблей и некоторого другого военного имущества. Литовцы же в ответ обязались построить в Калининграде силами ассоциации «Сельма» жилой массив на 2572 квартиры, которые предназначались для выводимой из Литвы дивизии. Сдача первого дома в эксплуатацию была запланирована на май 1993 года. Лучик надежды забрезжил и у более тысячи бесквартирных семей флотских офицеров в Калининграде.

Пышная презентация совместного проекта, на которую прибыл заместитель министра иностранных дел Литвы В. Лауринавичюс, прошла в первых числах сентября. А на 30 сентября была назначена передача кораблей. Но ни в этот день, ни позднее ни один из них так и не спустил Андреевский флаг. Сконфуженные флотоводцы сквозь зубы цедили извинения, недоумевающая литовская делегация вернулась в Вильнюс, а среди офицеров дивизии пополз слух, что соглашение отменено и соответственно никаких домов построено Литвой не будет. И грянул гром в виде резолюций Офицерских собраний.

Почему же произошел срыв договоренности? Может, дотошные экономисты доказали, что флот продешевил? Нет, экономическая целесообразность проекта сомнений ни у кого не вызывает. Тогда, вероятно, нарушены какие-то положения международных правовых актов, регламентирующих торговлю оружием? Тоже нет. Юридическая проработка соглашения была, по мнению экспертов, безупречной. Но все-таки собака зарыта именно здесь.

Как это часто бывает в нашем Отечестве, на момент заключения соглашения действовали одни правила, а на момент его реализации придуманы другие. Оказывается, в июле, через полтора месяца после подписания документов, вышло постановление правительства России, предоставляющее исключительное право продажи боевой техники за рубеж государственному внешнеэкономическому концерну «Спецвнештехника». Одна только фраза, определяющая, что данный порядок действителен для вновь заключаемых договоров, сняла бы многие коммерческие, дипломатические и политические осложнения. Но такой фразы в нем не было, и накануне передачи кораблей пришло указание вице-премьера Г. Хижи реализацию соглашения приостановить.

К тому времени уже сотни людей вовсю трудились над оформлением землеотвода для будущей стройки, привязывали макет городка к местности, завозили и складировали стройматериалы и оборудование, комплектовали бригады. Словом, уже сейчас штрафные санкции за срыв договоренностей составят кругленькую сумму. Так что флот не только ничего не получил, но и очень многое потеряет, если сделка будет расторгнута.

К сожалению, вероятность последнего очень велика. И казалось бы, Министерство обороны как лицо заинтересованное должно активно способствовать решению возникших затруднений. Однако подготовленные командованием флота дополнительные документы, поплутав по коридорам власти, в начале октября осели в кабинете заместителя министра обороны генерала Владимира Топорова. За прошедшее с того момента время он не единожды съездил в загранкомандировки, несомненно, решая множество других важных вопросов, но не подозревая, что тоненькая папочка на столе — запал, напрямую связанный с арсеналами в Прибалтике. Ну а если там рванет, то и Москве не поздоровится.

До последнего времени еще была надежда, что выход будет найден. Минобороны обсудит проблему со «Спецвнештехникой», вопрос проработают в межведомственной комиссии по военно-техническому сотрудничеству и в конце концов примут единственно верное решение. Но теперь, после ареста большой группы сотрудников «Спецвнештехники» за взятки в особо крупных размерах наверняка вся деятельность будет заморожена. В сложившейся ситуации остается один выход — правительство, которое установило такой порядок, само должно помочь восторжествовать здравому смыслу.

Анатолий ЛОБСКИЙ,
капитан 3 ранга.

Президент расформировал Управление охраны объектов высших органов власти

Президент Российской Федерации Б. Н. Ельцин подписал распоряжение о расформировании Управления охраны объектов высших органов власти и управления РСФСР, не подчиняющегося ни Президенту, ни министру внутренних дел, как «незаконного вооруженного формирования». Главному управлению охраны Российской Федерации поручено организовать охрану зданий и объектов, находящихся в ведении Верховного Совета, Министерству внутренних дел — других объектов, находящихся сейчас под охраной указанного управления, для чего ему выделяется дополнительная штатная численность в количестве 500 единиц для организации специального охранного полка милиции, говорится в сообщении пресс-службы Президента РФ. **(ИТАР — ТАСС).**

ОДНА И ТА ЖЕ ПОДПИСЬ — ПРЕЗИДЕНТА — СТОИТ ПОД ДВУМЯ РАСПОРЯЖЕНИЯМИ, ИСКЛЮЧАЮЩИМИ ДРУГ ДРУГА

От подписанного распоряжения Президента о расформировании Управления охраны объектов высших органов власти и управления Российской Федерации начальник вышеозначенного управления Иван Бойко пришел в недоумение.

— Неужели так быстро Президент забыл о своем же решении создать наше управление? — спросил он, комментируя эту новость.— Вот у меня на столе документ с указаниями Лобову, Дунаеву, Лазареву, под контроль Петрову с резолюцией: «Прошу изучить вопрос и внести предложения». Стоит подпись Президента Бориса Ельцина. Это было 22 октября 1991 года. То есть спустя два месяца после августовского путча. После тех дней, когда именно наши люди охраняли Белый дом и Президента. А затем появилось совместное распоряжение Верховного Совета и правительства, согласованное с администрацией Президента. На нем стоят подписи Петрова, Дунаева, Бурбулиса, Шахрая. Извините, но куда выше брать?

И теперь нас обвиняют в незаконном существовании. Более того, наше управление под теми или иными названиями существует уже свыше 30 лет. Наши сотрудники находятся в штате МВД, имеют соответствующие удостоверения.

Могу сказать только одно: Президента «подставили» в очередной раз фигуры из его окружения. Есть люди, которые стремятся накалить страсти в оставшееся до VII Съезда народных депутатов время.

Конечно, как только поступит соответствующее распоряжение руководства Верховного Совета о нашем свертывании, мы начнем решать все организационные вопросы. Мы подчиняемся прежде всего закону.

Александр ЛИНЬКОВ,
обозреватель «РГ».

Пальцы вместе — руки греют!

28 октября в здании президиума Академии наук Российской Федерации состоялся «круглый стол», за которым участники движения «Сотворчество народов во имя жизни» («Сенежский форум») обсудили проблемы межнациональных отношений.

С уверенностью можно сказать, что найдена удачная форма объединения усилий ученых, политических деятелей, народных депутатов и представителей общественности в целях выработки решений, направленных на возрождение России как многонационального демократического правового государства.

Председатель Совета Национальностей ВС РФ Рамазан Абдулатипов подчеркнул, что стремление отдельных региональных формирований к суверенитету, когда в этом проявляется рост самосознания народов России, надо поддерживать. Но... такой процесс может идти до определенных границ, за которыми начинается распад страны. Самое разумное — сохранить государство, способное обеспечить согласие в урегулировании вопросов межнациональной политики, а не стремиться к растаскиванию территорий по частям.

Пресс-центр
Верховного Совета России

НАЗНАЧЕНИЯ

Распоряжениями Президента Российской Федерации назначены:

Глухих Виктор Константинович — председателем Комитета Российской Федерации по оборонным отраслям промышленности;

Голубков Аркадий Семенович — председателем Комитета Российской Федерации по информатизации;

Коптев Юрий Николаевич — генеральным директором Российского космического агентства;

Безверхий Сергей Федорович — председателем Комитета Российской Федерации по стандартизации, метрологии и сертификации;

Огурцов Анатолий Петрович — председателем Комитета Российской Федерации по машиностроению;

Иванов Виктор Петрович — председателем Комитета Российской Федерации по химической и нефтехимической промышленности.

УКАЗ
Президента Российской Федерации

Об использовании приватизационных чеков в целях социальной защиты населения

В целях эффективного использования приватизационных чеков гражданами, нуждающимися в особой социальной защите, **постановляю:**

1. Разрешить создавать чековые инвестиционные фонды социальной защиты.

Чековыми инвестиционными фондами социальной защиты являются специализированные инвестиционные фонды приватизации, в которых более 50 процентов акций принадлежат гражданам, нуждающимся в особой социальной защите (одиноким пенсионерам, инвалидам всех групп, детям-сиротам, детям, оставшимся без попечения родителей, детям, находящимся на полном государственном обеспечении, одиноким нетрудоспособным гражданам, находящимся на надомном обслуживании, а также гражданам, постоянно проживающим в домах для престарелых и инвалидов).

Государственному комитету Российской Федерации по управлению государственным имуществом в месячный срок разработать и утвердить порядок лицензирования чековых инвестиционных фондов социальной защиты.

2. Разрешить чековым инвестиционным фондам социальной защиты создавать страховые фонды (с отчислением в них не более 20 процентов прибыли), осуществляющие в пределах этих средств страхование здоровья и жизни по отношению к своим акционерам.

3. Разрешить чековым инвестиционным фондам социальной защиты осуществлять по договоренности с акционером выплату части дивидендов (не более 50 процентов) в виде оплаты услуг, в том числе ритуальных, и потребительских товаров для акционера.

4. Установить, что чековым инвестиционным фондам социальной защиты запрещается приобретать более 5 процентов акций одного эмитента и вкладывать более 10 процентов своих активов в акции предприятий одной отрасли народного хозяйства.

5. Государственному комитету Российской Федерации по управлению государственным имуществом обеспечить подготовку высококвалифицированных управляющих и их привлечение для управления чековыми инвестиционными фондами социальной защиты.

6. Установить, что специализированные инвестиционные фонды приватизации обязаны инвестировать все получаемые дивиденды по акциям детей-сирот, детей, оставшихся без попечения родителей, и детей, находящихся на полном государственном обеспечении, в приращение пая ребенка до достижения им совершеннолетия, а дивиденды по акциям граждан, признанных в установленном порядке недееспособными, не имеющих представителей по закону, — в приращение пая этих граждан до восстановления ими дееспособности.

7. Разрешить негосударственным пенсионным фондам, в которых более 75 процентов акций (долей, паев) принадлежат лицам, признаваемым покупателями в соответствии со статьей 9 Закона Российской Федерации «О приватизации государственных и муниципальных предприятий в Российской Федерации», принимать в качестве паев приватизационные чеки.

8. Правительству Российской Федерации в месячный срок подготовить для внесения в Верховный Совет Российской Федерации предложения по предоставлению льгот по налогообложению чековых инвестиционных фондов социальной защиты.

9. Министерству социальной защиты населения Российской Федерации и Государственному комитету Российской Федерации по управлению государственным имуществом обеспечить доведение до каждого пенсионера и инвалида порядка выдачи и использования приватизационных чеков гражданами.

Министерству социальной защиты населения Российской Федерации совместно с Государственным комитетом Российской Федерации по управлению государственным имуществом в 2-месячный срок организовать консультационные пункты по вопросам использования приватизационных чеков для граждан, нуждающихся в особой социальной защите.

10. Государственному комитету Российской Федерации по управлению государственным имуществом в 2-месячный срок подготовить предложения по привлечению страховых компаний к страхованию деятельности чековых инвестиционных фондов социальной защиты.

11. Органам Министерства социальной защиты населения Российской Федерации, Министерства здравоохранения Российской Федерации и Министерства образования Российской Федерации обеспечить в необходимых случаях по заявлению граждан, нуждающихся в особой социальной защите, получение по доверенности за этих граждан их приватизационных чеков и передачу последних на хранение в банки.

12. Поручить органам Министерства социальной защиты населения Российской Федерации, Министерства здравоохранения Российской Федерации, Министерства образования Российской Федерации и рекомендовать отделениям обществ Красного Креста, общественным организациям инвалидов и ветеранов оказывать содействие в получении и использовании приватизационных чеков гражданам, нуждающимся в особой социальной защите, а также в заключении ими договоров страхования под залог акций инвестиционных фондов и других акций, принадлежащих этим гражданам.

13. Министерству печати и информации Российской Федерации организовать широкое информирование граждан, нуждающихся в особой социальной защите, об их возможностях в использовании приватизационных чеков.

14. Возложить контроль за исполнением настоящего Указа на Министерство социальной защиты населения Российской Федерации и Государственный комитет Российской Федерации по управлению государственным имуществом.

15. Настоящий Указ вступает в силу с момента его подписания.

Президент
Российской Федерации
Б. ЕЛЬЦИН

Москва, Кремль
26 октября 1992 года
№ 1304

События дня: факты, оценки, комментарии

РОССИЙСКАЯ ГОСУДАРСТВЕННОСТЬ

Александр РУЦКОЙ:

Я—за расширение прав бывших автономий. Но до той черты, за которой начинается распад России

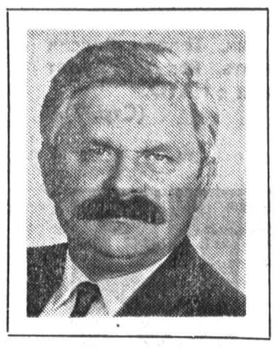

— Как вы оцениваете вариант федеративного устройства России, который предложен в проекте новой Конституции Российской Федерации?

— Я неоднократно говорил и повторяю, что выступаю за единую, неделимую Россию, имея в виду сохранение того государства, которое столетиями создавалось нашими предками. Ясно, что такое государство не может быть только русским,— внутри него каждый народ может иметь свою культурную автономию. Идея, содержащаяся в проекте, в соответствии с которой в Российской Федерации «объединены на федеративной основе национальные и региональные государственные образования» входящие в Федерацию на основе равноправия, самоопределения народов, свободного выбора ими путей и способов социально-экономического, политико-правового и национально-культурного развития, представляется мне в перспективном плане плодотворной, ибо она соответствует мировой практике и не противоречит историческому опыту России. Вместе с тем **быстрый** переход к такому варианту федеративного устройства нежелателен. Гораздо предпочтительнее постепенный переход. Он возможен лишь через укрепление всесторонней самостоятельности как национальных и национально-государственных, так и административных образований с тем, чтобы впоследствии добиться полного равноправия их статуса в составе России.

Хотелось бы особо подчеркнуть, что во всех национальных и региональных государственных образованиях высшей ценностью должны стать права человека независимо от национальной принадлежности. Без соблюдения прав человека подлинное соблюдение национальных прав невозможно.

Сама действительность, жизнь должны убедить народы в том, что право наций на самоопределние вплоть до отделения и образования самостоятельных государств, о котором им твердили семьдесят лет было теоретической абстракцией, несбыточной фикцией, не обе печивало реальных национальных прав. В условиях же подлинной демократии такое право превращается в реальность. Я считаю, что мы должны выступать за укрепление самостоятельности за расширение прав бывших автономий, но до той черты, за которой начинается распад России. Этот распад имел бы самые драматичные последствия для всех народов.

— Учитывая глубочайший экономический кризис, напряженность в межнациональных отношениях, считаете ли вы вероятным возвращение России к той или иной форме авторитарного и централизованного режима?

— В вашем вопросе уже содержится ответ. И глубочайший экономический кризис, и напряженность в межнациональных отношениях, и многие другие острейшие проблемы, стоящие сегодня перед нашим обществом, позволяют опасаться возможности установления авторитарного режима.

Обнищание подавляющей части населения приняло, особенно после либерализации цен, угрожающие масштабы. Экстремизм, нетерпимость неприятие всего инородного или просто непонятного, увы, уже стали нормами жизни. Национальная рознь и непримиримое политическое противоборство в ряде мест пришли к своему страшному, но вполне логическому завершению — к вооруженным столкновениям, которые грозят опасностью развязывания гражданской войны. Невиданного ранее размаха достиг разгул преступности. В государстве царят хаос, анархия, беззаконие. Люди теряют пожалуй самое главное — веру в возможность изменений к лучшему. И все это происходит на фоне удручающего бессилия как центральных, так и местных органов государственной власти и управления, их полнейшей неспособности стабилизировать обстановку, обеспечить нормальные условия жизни для людей. Учитывая сказанное, я убежден, что нам необходим хорошо отлаженный государственный механизм, находящийся однако, под жестким демократическим контролем.

Но есть и другая причина, побуждающая меня выступать за сильное государство. Еще ни одной стране в мире не удавалось мгновенно перейти от тоталитаризма к демократии. Между этими двумя состояниями лежит весьма длительный период реформаторской деятельности по преобразованию системы, основанной на внеэкономическом принуждении к труду, в систему, базирующуюся на рыночных отношениях, свободе предпринимательства и конкуренции, по созданию гражданского общества, подлинно демократических политических институтов. Осуществление этих перемен практически невозможно без опоры на государство без его организующего и консолидирующего влияния. Именно поэтому в переходный период чрезвычайно важно умело использовать и разумно распорядиться той силой, которая заключена в государстве. Иными словами, только сильное государство в состоянии справиться с тяжелыми проблемами и бедами, которые окружили нас со всех сторон. Глупо, если мы не воспользуемся возможностями государственных институтов. Ведь замены им просто нет. Поэтому наши усилия должны быть направлены на укрепление государства отработку его механизмов, избавление от бюрократических болезней, ликвидацию коррумпированности, представляющей сейчас серьезную угрозу демократии. Медлить здесь нельзя.

Интервью подготовил Илья ШАБЛИНСКИЙ.

В КОМИТЕТАХ И КОМИССИЯХ

УГОЛОВНЫЙ КОДЕКС ДОЛЖЕН СООТВЕТСТВОВАТЬ РЕАЛЬНОМУ ПОЛОЖЕНИЮ В СТРАНЕ

Два комитета Верховного Совета — по законодательству и по вопросам законности, правопорядка и борьбы с преступностью — рассмотрели на совместном заседании 28 октября проект Уголовного кодекса Российской Федерации. По мнению министра юстиции Николая Федорова, в основу его легла более либеральная концепция по сравнению с ныне действующим УК. В то же время проект предусматривает дифференциацию наказаний. Особенно ужесточено наказание за организованную преступность.

Законопроект был подвергнут резкой критике со стороны экспертов. Главным недостатком проекта они сочли его несовременность, несоответствие процессам, проходящим в стране и связанным с экономическими и политическими преобразованиями, отсутствие ориентации на перспективы развития общества. Более того, некоторые эксперты посчитали его «сколком» с УК 1960 года, и по их мнению даже УК 1922 года (периода нэпа) более соответствует нынешней экономической ситуации, чем новый проект. А в новой экономической ситуации могут возникнуть и новые экономические преступления. Например, такие, как грабеж с помощью ЭВМ. Наказание за него в новом проекте Указа не предусмотрено. Некоторые эксперты усмотрели в проекте даже предпосылки для возможности возникновения террора по принципу: накажем одного, чтобы неповадно было другим.

Но главной причиной разногласий разработчиков и их оппонентов были взгляды на концепцию нового Уголовного кодекса. Для того чтобы прийти к взаимоприемлемым решениям, нужно, по их мнению, начинать с разработки программы правовой реформы, определения регламента ее прохождения. От понятия, какая правовая система нам нужна, через принятие новой Конституции до разработки текущего законодательства.

Однако есть и другой приемлемый путь. Принимать отдельные законы и вносить изменения в Уголовный кодекс. Таким путем как раз и идет сейчас парламент. Представители разработчиков не согласились с некоторыми аргументами своих оппонентов и призвали не переносить конфликт между законодательной и исполнительной властями в научно-практическую плоскость, в частности по разработке проекта Уголовного кодекса, а предлагать и отстаивать свои варианты проекта для конструктивного сотрудничества.

Проект Уголовного кодекса Российской Федерации не был рекомендован комитетами для принятия его в первом чтении. Однако последнее слово за парламентом.

Ольга БУРКАЛЕВА, парламентский обозреватель

ГОРЯЧИЕ ТОЧКИ

У ОПАСНОЙ ЧЕРТЫ

Осетино-ингушские отношения достигли критической температуры

«Обстановка очень сложная. Мы стоим перед опасностью широкомасштабного вооруженного конфликта»,— так охарактеризовал нынешние осетино-ингушские отношения первый заместитель Председателя Верховного Совета Северной Осетии Юрий Бирагов в своем выступлении на сессии парламента республики.

Верховный Совет собрался на очередную сессию для принятия важных законов. Но по требованию депутатов приостановил плановую законотворческую деятельность, чтобы всесторонне обсудить обострившийся в последние дни межнациональный конфликт. В очаги напряженности выехала депутатская группа, чтобы на месте изучить обстановку и доложить свои выводы Верховному Совету.

Детонатором нынешней взрывоопасной ситуации послужили трагические события, в результате которых погибли люди с той и другой стороны.

В населенных пунктах, где компактно проживают ингуши (всего их в республике свыше 30 тыс.), перекрыты въезды и выезды, организовано круглосуточное вооруженное патрулирование. Ингуши объявили некоторые селения находящимися под юрисдикцией Ингушской Республики и предупредили, что встретят огнем каждого омоновца или бронетранспорт, которые появятся на «исконно ингушской земле».

Власти Северной Осетии принимают ответные меры для защиты интересов суверенной республики. О сложившейся ситуации проинформировано руководство Российской Федерации. Верховный Совет принял постановление, в котором заявил о незыблемости границ Северной Осетии. Действия ингушских экстремистов решительно осуждены. Предложено немедленно снять блокаду населенных пунктов, сдать оружие.

Приведены в состояние повышенной боевой готовности подразделения войсковой оперативной группы ВВ РФ, силы Министерства безопасности и внутренних дел, республиканская гвардия и народное ополчение республики. Принимаются меры к доукомплектованию вооружением (в том числе бронетехникой) двух полков.

В то же время используются все возможности мирного решения конфликта. Руководство республики ведет интенсивные переговоры со старейшинами, лидерами, депутатами ингушской национальности. Верховный Совет обратился к ингушскому населению республики не поддаваться призывам экстремистски настроенных лидеров.

Александр АЛЕШКИН, соб. корр.

Владикавказ.

КОЛОНКА СОБКОРА

Саратовцы перестали есть масло и сыр

С января по сентябрь в Саратовской области было произведено 12 тысяч тонн сливочного масла, реализовано же всего 5,3 тысячи тонн. То же самое с сыром.

Виновник — торговля, которая своими астрономическими надбавками снижает покупательский спрос до минимума. Например, отпускная цена сигарет «Астра» с местной фабрики — 7 рублей 50 копеек. Из них коллектив имеет лишь полтора рубля, которые идут на развитие производства. А торговля «накручивает» 16 рублей сверх этой цены. Справедливо? Грустно, но факт: продавать сегодня выгоднее, чем производить. Потому что продукция, произведенная тут же, на берегах Волги, поступает к потребителю через многочисленных посредников, греющих на этом руки.

Подписка на нашу газету— страховка от плохих вестей

Под таким необычным девизом в Саратовской области проходит подписка на «Российскую газету». Девиз этот провозгласила местная страховая компания «Веста», ставшая добрым помощником газеты и агитатором в подписном марафоне.

Специально для подписчиков «Российской газеты» «Веста» предложила новый вид льготного страхования: предъявив подписной абонемент, каждый читатель газеты в любое время может застраховать по льготному тарифу свою жизнь и здоровье от несчастных случаев.

По данным саратовского отделения «Роспечати», на сегодняшний день по темпам подписки «Российская газета» оставила далеко позади другие центральные издания.

Меняем Рокуэлла Кента на Цветаеву

Государственный музей изобразительных искусств имени А. Пушкина и старейший провинциальный музей России — Саратовская художественная галерея имени Радищева совершили на время так называемый бартерный обмен.

Картины Рокуэлла Кента из экспозиции столичного музея сегодня с успехом демонстрируются в Саратове. Взамен волжане отправили в Москву на юбилейную выставку «Марина Цветаева: поэт и время» работы Б. Кустодиева и К. Богаевского.

Олег ЗЛОБИН.

Саратов.

Протест против огульных нападок

Верховный Совет Республики Башкортостан выразил решительный протест против «огульных и бульварных нападок некоторых средств массовой информации, особенно газеты «Известия» и Российского телевидения, на Верховный Совет Российской Федерации и его Председателя Руслана Хасбулатова».

В условиях кризиса в Российской Федерации ответственность средств массовой информации за консолидацию всех здоровых демократических сил общества неизмеримо возрастает, сказано в заявлении, принятом на сессии Верховного Совета.

В этой связи особенно неприглядными выглядели 25 октября более чем поверхностные рассуждения ведущего воскресную телепередачу «Итоги» Е. Киселева и его намеки на какие-то хитрости и злоупотребления руководителя российского парламента. В то же время ведущий не нашел ни слова осуждения по поводу наглого поведения группы народных депутатов Российской Федерации, прежде всего Б. Денисенко, не постеснявшейся делать грязные намеки на Председателя, отмечено в заявлении.

Верховный Совет Республики Башкортостан выразил удивление и тем, что Верховный Совет Российской Федерации до сих пор не осудил политиканов, поведение которых в этой истории у россиян ничего, кроме негодования, не вызвало и вызвать не может.

Северная Осетия:

ПОДРОБНОСТИ ПРОИСШЕСТВИЯ

О событиях последних дней в Северной Осетии, в местах, где проживают в основном ингуши, средства массовой информации сообщали противоречивые версии. Какими сведениями располагает Министерство внутренних дел России? С этим вопросом мы обратились к начальнику отдела Центра общественных связей МВД РФ Александру Ростовцеву.

— 21 октября в дорожно-транспортном происшествии погибла 13-летняя девочка-ингушка. Обстоятельства таковы: через село Тарское на полигон двигался бронетранспортер отряда милиции особого назначения МВД Северной Осетии. Произошло обычное дорожно-транспортное происшествие, но, к глубокому сожалению, с тяжким исходом: под колеса попала девочка, перебегавшая улицу. По данному факту возбуждено уголовное дело, детали и подробности происшествия известны. Эту информацию нам передала пресс-служба МВД Северо-Осетинской ССР.

Обстановка резко обострилась 22 октября в поселке Южном Пригородного района. Около 300 человек заблокировали въезды и выезды из поселка. Вечером ими же из автоматического оружия была обстреляна машина ГАИ приданных сил МВД России, следовавшая к месту несения службы на КПП. К счастью, обошлось без жертв.

Выехавшая на место происшествия оперативная группа (5 человек) была обстреляна и разоружена. Два сотрудника убиты, трое — ранены. Похищены 4 автомата, 4 пистолета, 184 патрона и 5 бронежилетов.

Огонь был открыт и по прибывшему в поселок на БТР дополнительному наряду, состоявшему из сотрудников милиции и военнослужащих внутренних войск. Был ранен водитель бронетранспортера. В целях самообороны солдаты были вынуждены применить оружие. Четыре человека из числа нападавших погибли.

После принятых органами внутренних дел мер противоправные действия больше не происходили.

В Пригородном районе Северной Осетии комендантский час, как следует из сообщений прессы, не вводился. Там действует режим чрезвычайного положения.

Андрей ЖДАНКИН.

Владимир ШУМЕЙКО:

Смена правительства не приведет к улучшению обстановки в государстве

Смена Кабинета министров не приведет к улучшению положения в стране, считает первый заместитель председателя правительства России Владимир Шумейко. Выступая сегодня на брифинге для журналистов, он заявил, что нынешнее правительство еще не успело возвести даже фундамент для будущего здания экономики. В условиях, когда еще нужно возвести стены и крышу, менять сейчас кого-либо нельзя, сказал первый заместитель премьера.

Владимир Шумейко выразил несогласие с предсказаниями средств массовой информации о том, что «седьмой Съезд народных депутатов разгонит правительство». В соответствии с законами Съезд может только признать работу кабинета неудовлетворительной и выразить мнение о целесообразности отставки. «Принимать же решение будет Президент»,— сказал он.

Комментируя недавний конфликт между Председателем Верховного Совета Русланом Хасбулатовым и вице-премьером Михаилом Полтораниным, Владимир Шумейко отметил, что природа этого конфликта заключается в ставшем за долгие годы привычным мнении, что все важные вопросы решаются Верховным Советом и Съездом. Роль парламента огромна, сказал он, но трагедия Верховного Совета и его Председателя заключается в недопонимании того, что разделение властей в России уже произошло.

Руслан Хасбулатов, по словам первого вице-премьера, является незаурядным человеком, однако некоторые его решения вторгаются в компетенцию правительства, тогда как контроль за действиями кабинета со стороны парламента не должен быть «ежедневным».

Отвечая на вопрос корр. ИТАР — ТАСС о ходе программы приватизации, Владимир Шумейко выразил мнение, что рыночная стоимость приватизационных чеков будет повышаться по мере наполнения рынка акциями предприятий. На сегодняшний день лишь 42 процента предприятий, подпадающих под Указ об акционировании, выставили свои акции на рынок. Правительство принимает меры, чтобы увеличить размеры собственности, предлагаемой для выкупки за приватизационные чеки, сказал Владимир Шумейко.

Говоря об экспорте российского сырья, первый заместитель председателя правительства высказался за срочное наведение порядка в двусторонних торговых отношениях. Некоторые страны СНГ и бывшие республики СССР, получая сырье из России, занимаются его реэкспортом. Чтобы сократить потери России от подобных операций, правительство РФ намерено в 1993 году существенно сократить поставки энергоносителей в эти страны. В отношении некоторых государств снижение объемов экспорта достигнет 60 процентов, сообщил Владимир Шумейко.

(ИТАР — ТАСС).

КИКАВА ОТ СЛЕДСТВИЯ СКРЫЛСЯ. ЗАТО АРЕСТОВАН МАРЧЕНКО, ВООРУЖЕННЫЙ ДО ЗУБОВ

В Воронеже пресечена попытка переправить самолетом в Закавказье порох и пять тысяч снарядов для боевых машин пехоты, в связи с чем прокуратурой возбуждено и расследуется уголовное дело.

В настоящее время по этому делу прокурором арестованы директор Казанского научно - исследовательского института химических продуктов действительный член Академии технологических наук Российской Федерации Г. Марченко, а также начальник испытательного полигона этого учреждения С. Смиренский.

Прокурором также вынесено постановление о привлечении в качестве обвиняемого и аресте бывшего заместителя директора казанской станции «Автовазтехобслуживание» Т. Кикавы, который непосредственно занимался отправкой в Закавказье одной из партий боеприпасов, полученных в институте. Т. Кикава от следствия скрылся.

Помимо пороха и снарядов, прокуратурой выявлено и изъято на полигоне института, руководимого Г. Марченко, 33 тысячи штук патронов для автоматов, незаконно списанных, якобы уничтоженных.

У самого директора института изъяты револьвер системы «Смит-Вессон» и карабин системы «Маузер».

Пресс-центр Генеральной прокуратуры РФ — специально для «Российской газеты».

Американский эксперт об экономической реформе в России

Во влиятельном в США исследовательском центре — институте Брукингса состоялась дискуссия, посвященная проблемам экономической реформы в России. Ниже следует мнение одного из ее участников — известного американского эксперта, директора американо-российских программ обмена Грегори Гуроффа.

«Я не уверен относительно того, кто в правительстве Ельцина принадлежит к реформистам, а кто к консерваторам. А между тем в Вашингтоне принято оценивать дебаты в российском парламенте по меркам того, что происходит на Капитолийском холме. И если попробуешь сказать: «Позвольте, но ведь Россия — не Америка», это производит шоковое впечатление. Американцам еще предстоит открыть для себя Россию, осознать, что это совершенно другая страна не только с политической и экономической точек зрения.

Возникает вопрос: как можно создать новую общественную систему в стране, в которой нет политического согласия?

Я считаю, мы должны переоценить свои действия и отношение к происходящему в России. Зачем не терпящим возражений тоном поучать страну, в которой никогда не было традиций частной собственности и рыночных отношений и даже не существует реального представления о том, что это такое, страну, в которой объем производства быстро сокращается, а повседневная жизнь людей постоянно ухудшается? Зачем убеждать людей в том, что, стоит им предпринять энергичные усилия, и жизнь в России скоро станет чуть ли не такой, как в Америке? И наконец, зачем рекламировать помощь, которую мы не оказываем? Экономическая реформа в России, несомненно, будет процессом, охватывающим жизнь нескольких поколений поэтому мы должны рассматривать ее в исторической перспективе».

Федоров получает землю

28 октября в Москве, в Межотраслевом научно-техническом комплексе «Микрохирургии глаза» состоялась передача «Государственного акта на право пользования землей» президенту акционерного общества закрытого типа «Протасово МГ», генеральному директору МНТК «Микрохирургии глаза» профессору Святославу Федорову.

Постановлением главы администрации Мытищинского района Московской области А. К. Астрахова в коллективную собственность медиков-фермеров отдано 793,95 гектара земель. Из них МНТК «Микрохирургии глаза» выкупил в личное пользование 314 гектаров по 20 тысяч рублей за каждый, остальные взяты в аренду на 49 лет.

Роберт БАЙРАШЕВ.

Как и обещали организаторы первого «весеннего» Всероссийского съезда Советов рабочих, состоявшегося в Нижнем Новгороде, второй съезд этой организации, а точнее первый расширенный, снова прошел в городе реформ в октябре. Расширенный потому, что теперь это был первый съезд Советов рабочих, крестьян, специалистов и служащих, на котором оказались представленными все основные слои нашего общества, за исключением предпринимателей.

Создание подобных Советов по всей стране и созыв затем общероссийского съезда позволят, по словам бывшего претендента на пост вице-президента России профессора экономики Алексея Сергеева, официально зарегистрировать новые органы представительной власти. Что будет означать на деле функционирование параллельных властных структур? Фактически двоевластие, о чем еще в апреле предупреждала «Российская газета».

Собравшиеся в Доме культуры завода «Красное Сормово» представляли почти 70 городских и областных Советов рабочих, крестьян, специалистов и служащих, созданных в разных городах и регионах страны.

В своих выступлениях они заявили решительное «нет» политике приватизации и ваучеризации, потребовали отставки правительства и Президента. Одним из средств достижения этих целей участники съезда считают всеобщую политическую стачку, подготовка к которой уже началась.

РАБОЧАЯ ПЛАНЕРКА

«НЕТ» ЧАСТНОЙ СОБСТВЕННОСТИ

По словам профессора Алексея Сергеева, момент выбран благоприятный, потому что институт народнохозяйственного планирования Российской академии наук прогнозирует катастрофический спад во всех отраслях производства и падение жизненного уровня граждан в течение ближайших пяти лет.

Касаясь возрождения в России института частной собственности, профессор подчеркнул, что в любой стране мира только около пяти процентов населения желают стать полными собственниками — предпринимателями. Большинство к этому не готово и не стремится. Поэтому в случае прихода к власти новые Советы отменят все акты о приватизации, и прежде всего крупных предприятий, а в дальнейшем уничтожат и мелких частников, которые сейчас появляются в сфере сервиса и торговли.

Тем не менее ученый заявил, что в нынешней ситуации трудящимся лучше брать ваучеры, чем не брать, и создавать собственные народные предприятия. Нужно использовать пример Ф. Энгельса, добавил он, самим становиться капиталистами и бороться против капитала. Однако не все делегаты соглашались с подобными взглядами, считая их предательством интересов рабочего класса, гапоновщиной, попыткой протащить в рабочую среду мелкобуржуазные идеи. И как следствие выступали за бойкот кампании ваучеризации, поддерживая небезызвестного Виктора Анпилова, который был раздосадован тем, что съезд не принимает большинство его предложений.

Цели рабочего движения начинают разделять специалисты, служащие, военные, считающие, что федеральное правительство лишь на словах обращает на них свое внимание. Хотя по результатам съезда нельзя утверждать, что между этими группами населения достигнут прочный и нерушимый союз.

В Нижнем, к слову, таковых пока нет. Но возможность их создания есть. Это подтверждает и расширение географии в появлении новых органов рабочей печати — таких, как «За рабочее дело» Санкт-Петербургского Совета или «Трудовая Тюмень».

В этих условиях реформаторы в правительстве должны понять, что, когда у нас еще нет миллионов собственников, когда ограбленный за последние 74 года народ только начинает прикасаться к передаваемой ему государством части собственности, когда некоторые действия самого правительства отвращают людей от приватизации, потому что ни члены правительства, ни граждане никогда в жизни реальными собственниками не были и своей собственности в руках не держали,— в этих условиях требовать от людей повального одобрения курса реформ просто бессмысленно.

Необходимо целенаправленно готовить граждан к тому, что они смогут в новых условиях стать собственниками в любое время дня и ночи, как это, например, пытается организовать Нижегородский городской Совет народных депутатов разрешив регистрацию частного предприятия по почте в течение трех дней с момента подачи заявления. Правительство также обязано осознать, что оно является символом демократии и свободы, и действовать сообразно этому.

И последнее. На съезде была принята в первом чтении новая Конституция РСФСР, подготовленная неокоммунистами, которую решено представить в качестве альтернативного варианта седьмому Съезду народных депутатов России.

Второй съезд рабочих, крестьян, специалистов и служащих намечено провести 22—23 ноября будущего года.

Андрей ШИШОВ, соб. корр.

Нижний Новгород.

РЫНОК И ВЛАСТЬ

Номенклатура на связь не выходит

В своей парламентской речи Президент Ельцин объявил о реорганизации высших государственных органов и сокращении их численности. Причина очевидна: неэффективность исполнительной власти. Предполагается, что после некоторой усушки-утруски она станет разворотливей. Эффективность напрямую связывается с числом подразделений и занятых там чиновников.

Но почему? Слияния, разделения, сокращения, точнее кадровые чистки, периодически проводились и раньше, а эффективность какой была, такой и оставалась. Неудивительно. Эффективность — характеристика сложная, качественная. А «больше», «меньше» — простые количественные показатели. И уменьшение количества не означает автоматического повышения качества. Пусть штат министерства будет «раздутым», лишь бы работал исправно.

Не работает. И дело тут не в числе. И, кстати, не в умении. В чем же? Отчего исполнительная власть так медлительна, неточна, беспомощна? Ведь до курьезов доходит. Зовут журналиста в секретариат вице-президента Руцкого, просят осветить «механизм торможения». Не удается продвинуть из Кремля систему связи для села. С марта. Где тормозят решения второго человека в государстве? В исполнительной вертикали в которой вице-президент отнюдь не последнее лицо.

Проект достоин продвижения. Он инициирован не аппаратом, а «губернаторами» Северо-Запада. Хватит и минуты, чтоб понять: без связи или, шире, без средств информатизации — всех этих телефонов, факсов, коммуникационных сетей, спутников над головой—ни рынок, ни реформы в России невозможны. Сегодня утверждают, что их судьба решается в провинции. Выходит именно там, где связь совсем убога, где не знают, сколько посеяли и сколько собрали. Не потому что областные статистики привыкли врать. Нет связи с глубинкой. Никакой.

Региональная система передачи данных с фрагментами цифровых сотовых систем связи для села (таково точное название) позволила бы радикально изменить положение за 2—3 года. Осуществление проекта сегодня зависит от создания аппаратуры, позволяющей соединиться с любым партнером в любой точке земного шара из любой точки России, и развертывания ее производства по конверсии с привлечением инофирм. Опуская детали, скажем, что в руках у абонента — совхозного агронома, фермера или западного бизнесмена, открывшего офис в Торжке,—будут радиотелефоны. Их производство — порядка двух миллионов комплектов в год—и можно наладить с участием американских фирм, таких, как АТиТ и «Найникс», на конверсируемых заводах. Одновременно необходимо «очистить» диапазон частот 900 мегагерц — на нем работают радиотелефоны во всем мире, у нас он занят системой навигации для авиации. Выпуск аппаратуры для последней с участием, например фирмы «Дуглас» (США) даст предприятиям оборонки еще один солидный долгосрочный заказ. Чтобы развернуть дело, требуется около 350 миллионов долларов. Их можно получить по беспроцентному кредиту из пресловутых миллиардов Международного валютного фонда под гарантии правительств России и Штатов на конкретную целевую программу наукоемкого производства, создающую новые рабочие места у нас и у них. Тем самым закладывается фундамент международной телекоммуникационной компании, которой, учитывая состояние связи в России, хватит дела надолго.

Налицо комплексная государственная проблема, и решиться она может системно, красиво. Препятствий вроде не видно. Наоборот, интересы участников совпадают. Например, военно-промышленного и агропромышленного комплексов, что бывает не часто. С ними, что совсем уже редкость, согласуются интересы регионов, вдохновленных апрельским Указом Президента «О мерах по стабилизации экономики агропромышленного комплекса». Главы администраций, председатели облсоветов уже вложили в проект немало денег и готовы платить еще. Указ позволяет создать за счет местных бюджетов Межрегиональный координационный центр по проблеме связи и аккредитовать его при вице-президенте в составе Федерального центра земельной и агропромышленной реформы. Наконец, техническая часть завершена на 80 процентов (система в общей сложности создавалась 15 лет). Ее нужно опробовать. Довести. Окажется хороша — конкретно договариваться с иностранцами.

В прошлом году Минсвязи (еще СССР) должен был представить на испытания объекты в Псковской, Тверской и Новгородской областях. Первый этап проверки намечалось закончить в этом году. Объекты готовы, а испытаний не было и нет. Минсвязи (уже — Российской Федерации) всячески оттягивает их начало. К тому же для доводки системы нужны деньги. Они выделены по госзаказу еще в прошлом году, но две трети суммы до разработчиков не дошли, осели где-то в Миннауки РФ — посреднике в финансировании работ.

Вот эти-то два ведомства, Минсвязи и Миннауки, суть главные шестеренки «механизма торможения». Так полагает С. Алексеев, старший референт-консультант, и. о. руководителя Межрегионального координационного центра. С документами в руках он доказывает, что руководству Минсвязи невыгодно испытывать систему. Выгодно сделать вид, что ее не существует. Почему? Чтобы начать все заново загрузить отраслевые НИИ, дела которых сейчас не блестящи, а по существу «передрать то, что за полтора десятка лет придумали лучшие специалисты Союза». Повторная разработка, утверждает Алексеев, прямо санкционирована приказом министра В. Булгака от 13 декабря прошлого года. Теперь уличенные руководители Минсвязи говорят, что предъявленные к испытаниям образцы устарели, что найдены более прогрессивные решения. Допустим. Но сколько времени уйдет на их реализацию? Минимум 10 лет против 2—3 лет, потребных для завершения почти готовой работы с участием зарубежных партнеров. Но их привлечения руководители Минсвязи как раз и не желают. Задержка на 10 лет — это, конечно, плохо. Но 10 лет финансирования из бюджета — совсем даже не плохо.

Невыгодно участие иностранцев и другим—читай, Минпромсвязи, бывшему гранду бывшей «девятки». При чем тут он? Дело в том, что А. Кузьмицкий, бывший замминистра Минпромсвязи, ныне замминистра науки России, куратор проблемы. Открыть или закрыть бюджетный кран, решает Кузьмицкий. На пользу «бывшим» систему не опробовать, не доводить — и кран закрыт.

Есть в «механизме торможения» и третья шестерня. Незаметная, скромная. Это КГБ, как его теперь ни называй. Ведь связью в стране всегда и прежде всего занимались органы. Минсвязи, Минрадиопром, Минпромсвязи — все находились под неусыпным доглядом комитета. Действующие системы, включая правительственную, тотально им контролировались. Понятно: информация — это власть. Связь обслуживала иерархию, номенклатуру, служила интересам военно-бюрократической машины. А для этого было достаточно вертикальных каналов сверху вниз транслирующих приказы, снизу вверх — рапорты. Горизонтальный обмен по необходимости осуществлялся, но строго дозировался, включая экономическую информацию. Да, честно говоря, особой нужды в ней и не было, поскольку работали заводы на жестком управлении из центра.

Эти «вертикальные» системы связи вполне современны. Например, «Исток», созданный Минпромсвязи, нынешним «Телекомом», в тесном контакте с КГБ. Сегодня «Исток» недогружен, его можно частично перевести на обслуживание бизнеса. Но пользоваться системой бизнесмены не хотят. Информация принципиально не защищена, а кому же охота доверять КГБ свои тайны? Бизнесу нужны системы горизонтальные, вроде той, о которой толкуем. Однако именно они и не устраивают комитетчиков. Теряется контроль за информацией. А этот контроль — не кошмарное прошлое, это радостное настоящее. Нет ни одного телефона в стране, утверждает Алексеев, который бы органы не смогли бы поставить на прослушивание через 15 минут.

Все происходящее С. Алексеев расценивает как борьбу нового со старым. Давних знакомых из КГБ обвиняет в инерции стиля, доказывает, что тотальный контроль, ограничивающий личную инициативу, препятствующий свободному обмену информацией, сегодня и есть вредительство. Советует не лезть в коммерцию, оставив «Исток» для госсектора, оборонки и спецсвязи, где он необходим. Давних знакомых из Минсвязи и «Телекома» убеждает не бояться конкуренции. Международная телекоммуникационная компания, буде она создастся, покроет лишь пятую часть потребностей страны в средствах связи. Пожалуйста, работайте на четырех пятых рынка, но не рвитесь в монополисты. Пахан — хоть «Телеком», хоть кто-то другой — больше не нужен. Говорите, есть решения более прогрессивные, чем наши? Пожалуйста. Минсвязи внедряет свою систему в Тверской области, «Телеком» — в Новгородской. Радиопром — в Псковской. Три системы, три компании. Конкурс. Выигрывает тот, кого предпочтет клиент.

Кажется, именно к такому решению пришли действующие лица этой истории. Баланс интересов вроде бы найден Система, проталкиваемая аппаратом Руцкого, для тех, кто ее тормозил, теперь, пожалуй, не опасна. Свои участки они получили. Исполнительная вертикаль разблокирована.

Так ли? Посмотрим. На мой взгляд, ситуация туманна. В ней не стоит видеть борьбу нового со старым. Что тут новое, что старое? Ведь если разобраться, аппарат вице-президента рассчитывал на привычную реакцию исполнительной власти, она же повела себя необычно. Скажите, требовалось ли члену политбюро, секретарю ЦК взывать к помощи прессы? Нажималась кнопка, вырастал перед столом помощник, номенклатура хваталась за телефоны, шелестела бумагами — «вопрос решался». Министры и их замы — столпы номенклатуры — транслировали вниз волю системы, которая являлась и их индивидуальной волей.

Наш «механизм торможения» — собственно, не механизм. Это обрыв цепочки. Номенклатура не выходит на связь, вот ведь в чем дело. Старая цепочка распалась, новая, вопреки расхожему мнению, не складывается. К ней, как видим, в полной мере не принадлежат даже министры. О беззаветном служении системе, о безусловном примате ее интересов говорить не приходится. Строго нормированная, хотя и гарантированная личная доля в коллективном богатстве олигархии ничтожна по сравнению с возможным личным богатством. Его можно заработать без особого труда, но — вне номенклатуры. И недаром олигархический принцип отказывает именно при решении проблем, подобных проблеме связи. Связь — лакомый кусок. Очень. Второй по прибыльности после нефтепереработки.

Новая номенклатура не складывается, и это обнадеживает, ибо возврат к тоталитаризму становится маловероятным. Но и удручает, поскольку в этом главная причина неэффективности исполнительной власти. Других принципов ее организации мы не знаем и ориентируемся на вертикаль, которой больше нет. Все: вице-президент, пришедшая в жэк старушка, «компетентные органы». Инерция стиля КГБ объясняется просто: он приспособлен для служения почтенной олигархии, а она исчезла, уступив место разномастному «истеблишменту» с хаотическими устремлениями.

В чем же могут заключаться принципы организации исполнительной власти? Что должна она исполнять? Что делать? Может, находить баланс интересов сторон, решающих государственные задачи? И поскольку уже сегодня они решаются рыночным путем, поскольку тенденция эта будет нарастать, то не сторон вообще, а субъектов рынка?.. Здесь, право, что-то есть. Миром правит выгода. Сила приказа — бессильна.

Евгений ПАНОВ.

Дело о КПСС

Миллионы для мировой революции

Финансовые махинации Коминтерна в Европе

Общественное мнение России уже длительное время будоражит вопрос о «золоте партии». Открытие архивов КПСС в августе 1991 года позволило ученым впервые взглянуть и на тайные пружины Коминтерна — международной организации, созданной партией большевиков для осуществления пролетарской революции во всемирном масштабе.

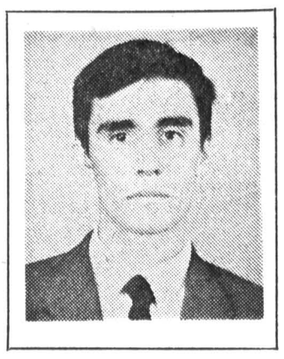

В самые трудные годы становления своего режима руководители РКП(б) не отказывали ни в чем ни себе, ни своему любимому детищу. Так, решением Малого бюро Исполкома Коминтерна от 25 августа 1920 года его председатель Григорий Зиновьев и венгерский коммунист Бела Кун, отправлявшиеся на съезд народов Востока в Баку, получили 100 тысяч рублей золотом на проведение пропагандистской работы.

С гораздо большим размахом дело было поставлено в Европе. Для оказания широкомасштабной финансовой поддержки сторонникам большевиков в конце 1919 года в Берлин прибыл Джеймс Рейх, известный как «товарищ Томас».

Плоды деятельности «бюро Томаса» в Германии не заставили себя ждать. В феврале 1921 года Томас привез 25 миллионов немецких марок и драгоценностей на сумму в 37 миллионов немецких марок [1] (тогда один золотой рубль стоил больше сорока марок). Деньги были розданы для скорейшего свершения пролетарского переворота. В марте 1921 года компартия Германии предприняла вооруженное выступление, которое без труда было разгромлено рейхсвером и полицией.

Вспомним о том, какое время переживала тогда Советская Россия: страшная разруха гражданской войны, голод в Поволжье, катастрофическое падение производства и сокращение посевных площадей. Европейские рабочие, интеллигенция собирали деньги, покупали продовольствие и отправляли голодающей России...

Из рабочих грошей складывались тысячи и миллионы — но они шли не в голодающие районы России. Через посредников, подобных Томасу, они возвращались в Европу для подрывной деятельности. Вот лишь несколько расходных статей из составленного Томасом списка выплат с 1 августа по 25 октября 1921 года:

«Люксембургской партии— 11 тыс. франков;

во Францию — 904 тыс. марок;

Коммунистическому интернационалу молодежи — 1,4 млн. марок;

на содержание аппарата комитетов помощи голодающим в России — 130 тыс. марок;

германским коммунистам— 11 млн. 681 тыс. марок;

на поездку Клары Цеткин в Италию — 21 тыс. марок» [2].

По признанию самого Томаса, в 1921 году им было выдано 122 миллиона марок [3] — эта сумма значительно перекрывала объем помощи голодающим в России.

Откуда же брались недостающие деньги? Из Москвы шла не только валюта, но и бриллианты, коллекции произведений искусства. Так, Томас долго сетовал на то, что ему не удается «пристроить» собрание серебряных монет, так как берлинские антиквары не берутся определить их подлинную стоимость. И все это происходило в то время, когда в Поволжье тысячи людей умирали от голода.

Роскошь образа жизни коммунистической элиты, державшаяся на щедрых подачках из Москвы, не могла пройти мимо внимания рядовых членов партии. Слухи о творившихся безобразиях доходили и до подлинного распорядителя государственным фондом Советской России — политбюро ЦК РКП(б). Лишь в 1990 году хранители ленинского архива решились опубликовать секретное письмо Ленина от 9 сентября 1922 года, где говорилось: «Нет сомнения, что денежные пособия от Коммунистического Интернационала компартиям буржуазных стран, будучи, разумеется, вполне законны и необходимы ведут иногда к безобразиям и отвратительным злоупотреблениям...» [4]

Но взращенная Лениным коммунистическая номенклатура уже начинала делать собственные запасы «на всякий случай». Так, в августе 1921 года был создан специальный «Франкфуртский фонд» в Германии, на счет которого Томас перевел 50 миллионов марок.

В 1922 году пришедший в Коминтерн старый большевик Иосиф Пятницкий стал приводить в порядок денежные дела. Его потряс хаос, царивший в сфере выдачи финансовых дотаций:

«1. Томас выдал Коммунистическому интернационалу молодежи и германской компартии на 2 миллиона марок меньше, чем указал в своих расходных документах...

2. Томас скрыл от Коминтерна курсовую разницу около 5 млн. марок, полученную в результате быстрого падения немецкой марки по отношению к другим валютам осенью 1921 г.

3. Томас не внес в статью доходов 8 млн. 760 тыс. марок, полученных им через торгпредство РСФСР в Германии летом 1921 г.» [5].

Сотой доли из предъявленных обвинений хватило бы на скорый суд «революционного трибунала». Но у господствующей партии была особая логика по отношению к «своим»: «Комиссия констатирует крайне легкомысленное отношение со стороны товарища Томаса к пролетарским деньгам, а потому рекомендует Коминтерну впредь воздержаться от поручения товарищу Томасу дел, связанных с денежными операциями» [6].

Летом 1923 года стал очевиден весь механизм перекачки «русских денег» в Европу. Во время допроса один из курьеров Коминтерна рассказывал: «Мы получали чеки на имя кого-нибудь из представителей советской миссии и реализовывали их в банк, стремясь избежать контроля полиции и налоговой инспекции» [7].

Одна из сотрудниц показывала: «Деньги хранились, как правило, на квартире товарища Томаса. Они лежали в чемоданах, сумках, шкафах, иногда в толстых папках на книжных полках или за книгами. Передача денег производилась на наших квартирках поздно вечером, в нескольких картонных коробках весом по 10—15 кг каждая. Мне нередко приходилось убирать с дороги пакеты денег, мешавшие проходу» [8].

Удивительным было завершение резолюции комиссии Крестинского: «Получение восьми миллионов марок первоначально отрицалось Томасом. Когда же оно было доказано документально, то через некоторое время Томас заявил, что нашел их заделанными в стуле или столе. Комиссия не допускает возможности, чтоб факт наличия столь крупной суммы — около 200 000 золотых рублей — совершенно исчез из памяти Томаса... Комиссия затрудняется найти для всего инцидента правдоподобное и заслуживающее доверия объяснение» [9].

«Беспомощность» Крестинского в деле о явном сокрытии «пролетарских» миллионов означала нежелание портить отношения с казавшимся всемогущим тогда Зиновьевым. Но когда, затеяв борьбу со Сталиным, Зиновьев подписал собственный приговор, его противники не замедлили вернуть из архивов «дело Томаса». Списанные в ноябре 1923 года Пятницким миллионы, пропавшие в Берлине, вновь «всплыли». Каково же было удивление очередной партийной комиссии, когда она получила сообщение, что Джеймс Рейх, он же товарищ Томас, никогда не был членом ни одной из компартий. Миллионы для мировой революции несколько лет шли через руки человека совершенно случайного — а сколько их еще было таких рук и таких миллионов!

В российских архивах нас ждет еще немало открытий, связанных с «русскими деньгами» или «золотом партии», которые умелой рукой направлялись на Запад. Отобранные у собственного народа, они могли и еще смогут обеспечить беззаботную жизнь самым дальновидным из представителей старой номенклатуры. Но они оказались не в состоянии и в будущем никогда не смогут повернуть назад ход истории.

Александр ВАТЛИН,
кандидат исторических наук.

[1] Российский центр хранения и изучения документов новейшей истории (далее—РЦХИДНИ). Ранее — ЦПА ЦК КПСС. Ф. 495, оп. 19. д. 15.
[2] РЦХИДНИ. Там же. Л. 13.
[3] Там же. Д. 18, л. 60.
[4] Известия ЦК КПСС. 1990, № 4. с. 181.
[5] РЦХИДНИ. Д 15. л. 24.
[6] Там же. Д. 18. л. 63.
[7] Там же. Л. 18.
[8] Там же, Д. 18. л. 8.
[9] Там же. Л. 57.

Вчера, сегодня, завтра

Сообщают наши корреспонденты и службы новостей

Цитата дня

Россия больше не может брать кредиты на Западе и должна ориентироваться на собственные силы.

(Петр Авен. Министр внешних экономических связей).

КОЛЛЕГИЯ ВЫРАЖАЕТ ТРЕВОГУ

РАСШИРЕННАЯ КОЛЛЕГИЯ МИНИСТЕРСТВА СЕЛЬСКОГО ХОЗЯИСТВА РОССИИ КОНСТАТИРОВАЛА, ЧТО АГРАРНЫЙ СЕКТОР РОССИИ «ФУНКЦИОНИРУЕТ СЕГОДНЯ ОТНОСИТЕЛЬНО УСТОЙЧИВО», ОДНАКО «КРАЙНЮЮ ТРЕВОГУ ВЫЗЫВАЕТ ФИНАНСОВО-ЭКОНОМИЧЕСКОЕ СОСТОЯНИЕ СЕЛА».

Министр Виктор Хлыстун отметил на заседании, что для вывода аграрного сектора Ро..сии из нынешнего кризиса необходимо прежде всего создать четкий антимонопольный механизм, позволяющий устранить нынешний диктат цен, разработать и ввести ряд налоговых и таможенных льгот, привлекающих инвестиции в аграрный сектор.

На коллегии было сообщено, что государственные закупки зерна составляют на сегодняшний день 23 млн. тонн (что на 1,5 млн. тонн больше прошлогоднего) и что производство сахара в этом году также увеличится на 0,5 млн тонн (в прошлом году сахарные заводы России произвели более 2 млн. тонн сахара). Кроме того, практически на прежнем уровне прогнозируется производство картофеля.

Однако участники коллегии выразили особую тревогу по поводу продолжающегося стремительного сокращения производства животноводческой продукции, которое «уже привело к снижению потребления населением мяса и яиц до уровня 70-х годов, а молока — до уровня 60-х».

КАКОЙ РУССКИЙ НЕ ЛЮБИТ БЫСТРОЙ ЕЗДЫ!

ИЗБЕЖАЛ СПАДА ПРОИЗВОДСТВА, А ЗНАЧИТ, И СОКРАЩЕНИЯ ЧИСЛА ЗАНЯТЫХ В НЕМ ЛЮДЕЙ МАЛМЫЖСКИЙ РАЙПРОМКОМБИНАТ.

Здесь работает единственная, если не на всю Россию, то по крайней мере на ее европейскую часть бригада по производству саней, тех самых саней, которые искони служили на Руси зимой традиционным средством передвижения. Совершенно очевидно, что с каждым новым скачком цен на топливо, спрос на эту продукцию будет расти. Не случайно дальновидные сельские руководители из самых разных уголков страны создают сегодня в своих хозяйствах непритязательный и веками проверенный вид транспорта — гужевой.

КТО ЖЕ ЗАЩИТИТ!

БЫВШИЙ УЧИТЕЛЬ, ВЕТЕРАН ВОЙНЫ И ТРУДА А. Ф. ПИВНЕВ ПРЕДЪЯВИЛ ИСК СБЕРБАНКУ, КОТОРЫЙ НЕ ОБЕСПЕЧИЛ СОХРАННОСТЬ ЕГО ВКЛАДА.

Необычное дело предстоит рассмотреть Новооскольскому районному нарсуду Белгородской области: истец считает, что Сбербанк обязан произвести 16-кратное увеличение вклада — такая индексация, по его мнению, будет примерно соответствовать ценам на основные потребительские товары. Истец уверен, что суд как третья власть должен утверждать законность, защищать граждан, в том числе и от произвола законодательной и исполнительной властей.

(По материалам «Интерфакса» и ИТАР — ТАСС).

На ваучерных перекрестках

НИЖНИЙ НОВГОРОД. Похоже, что стоимость ваучера в ближайшее время может многократно возрасти. Один из реальных шагов в этом направлении будет сделан в Нижнем Новгороде, где 31 октября областная администрация при содействии международной финансовой корпорации проведет первый в России аукцион по продаже грузового автотранспорта, где 50 процентов стоимости автомашин жители Новгородской области смогут оплачивать ваучерами.

НОРИЛЬСК. В норильской городской газете «Заполярная правда» опубликовано несколько объявлений о продаже ваучеров по цене от 40 до 100 тысяч рублей. Многие улыбнутся при виде таких цифр, однако известны факты продажи приватизационных чеков за 50 и 60 тысяч рублей. По данным фирмы, предлагающей услуги в реализации ваучеров за комиссионные, есть люди, рассчитывающие получить сумму как минимум вдвое большую. Фирма оценивает их шансы как реальные.

ТЮМЕНЬ. Первый пациент за протезирование зубов вместо 7 тысяч рублей в качестве платы внес ваучер в кассу тюменского стоматологического кабинета «УДОТ». Это частное предприятие объявило, что берет за лечение приватизационные чеки от населения.

ХАБАРОВСК. Первый случай «ваучерного рэкета» зарегистрирован милицией Хабаровска. Двое злоумышленников потребовали приватизационный чек у студента педагогического института, угрожая избить его в случае отказа. Сотрудники оперативно-розыскного бюро взяли рэкетиров с поличным.

УЛАН-УДЭ. Правительство Бурятии отменило фиксированную цену на водку. Теперь цена спиртного становится свободной официально. Практически же задолго до этого решения купить бутылку «белой» в магазине было невозможно, а уличные торговцы сбывали ее по цене 200—250 рублей. Именно за 250 рублей продал свой ваучер один из любителей крепких напитков.

(По материалам ИТАР — ТАСС и РИА «Новости»).

С рюкзаками можно даже летать, если к ним добавить самолет...

«SOS! Тысячи заложников Аэрофлота на грани отчаяния. Ровно неделю нет рейсов в десятки городов из-за отсутствия топлива. Правительство молчит, будто нет этой проблемы. В аэропорту много грудных детей, больных стариков. Как можно так безнаказанно издеваться над нами!!»

Такая телеграмма пришла в редакцию из аэропорта Минеральные Воды. Наш корреспондент по Северному Кавказу Александр Алешкин связался по телефону с начальником штаба Минералводского производственного объединения гражданской авиации **Иваном ШАХБАЗОВЫМ** и попросил его прокомментировать ситуацию.

— Действительно, в последние дни октября в аэропорту возникла напряженная обстановка. Мы принимаем и отправляем в сутки в среднем по пятьдесят бортов. На 28 октября 12 из них остались на приколе. Накануне было отложено 9 рейсов.

Причины? Нет топлива. Тонна его стоит сейчас 25 тысяч рублей. Но денег у объединения нет. В свою очередь и должники не перечисляют нам деньги. Замкнутый круг.

С тем же вопросом мы обратились в Москве к **Вячеславу МЫРОВУ**, заместителю начальника управления горюче-смазочных материалов департамента воздушного транспорта Министерства транспорта РФ.

— Ситуация в Минеральных Водах, — сказал он, — такая же, как в десятках других аэропортов России. Правительство установило цены на горючее, которые совершенно не по силам авиационным объединениям. Наш департамент тоже не в силах дотировать аэропортам эту статью расходов. Либо правительство возьмет это на себя, либо нужно повысить тарифы воздушных перевозок. Чтобы окупить расходы, билет из Москвы до тех же Минвод должен стоить как минимум 10 тысяч. Такая цена далеко не всякому по силам. Но Минводы еще куда ни шло: оттуда можно добраться и поездом, и на автомобиле по шоссе. А что делать людям где-нибудь в Анадыре, откуда лишь один путь — воздушный? Билет от Москвы до Анадыря должен тогда подорожать тысяч до 50. Пассажиры будут приходить в кассу с рюкзаками денег за спиной. Быстро считать такие деньги вручную просто невозможно. Нужно будет оснащать кассы Аэрофлота машинками по счету денег. И чтобы окупить стоимость машинок, снова надо повышать цену на билет...

ТРУДОУСТРОЙСТВО

Иностранцам—подряды, нашим—пособие

Южная Корея строит в Канаде и Австралии, Япония — в Африке, американцы рвутся на стройплощадки Японии. Продавая рабочие руки, страны получают миллиардные доходы. Такие сделки впятеро выгоднее, чем экспорт товаров. Настал черед заняться отходничеством и России. На фоне грядущей безработицы эти действия вполне оправданны, если бы не встречное движение тех же зарубежных строителей.

Действительно, достаточно известная в России турецкая фирма «Энка» прекрасно зарекомендовала себя высококачественным уровнем работ и своевременной, а зачастую и досрочной сдачей объектов. Много строят у нас финны. Предполагается возведение недорогого жилья в московских пригородах американцами. Таким образом, участие в торгах инофирм дает вроде бы возможность соответствующим российским службам выбрать наиболее оптимальный и достойный проект.

Меж тем хорошо известно, что сейчас складывается трагическая ситуация с использованием собственного трудового потенциала России. Дыхание безработицы становится все холоднее. Особенно в строительной области, где каждый второй строитель к концу года—заметьте: это официальный прогноз! — будет безработным.

Казалось бы, очевидно, что взрывоопасная эта проблема должна решаться безусловным приоритетным трудоустройством родных специалистов. Однако предвижу возражения: в России почти нет банков, способных профинансировать крупные проекты, а страховой рынок — в младенческом состоянии. И поэтому, мол, подряд зачастую приходится уступать иноземным строителям.

Все это так. Но в подобных аргументах есть одно скользкое место. А именно: субподряд, на который, к величайшей радости тех, кто ищет дешевую рабочую силу, и приглашаются российские строители. Причем, как правило, высокой квалификации. И если руководитель, узнав, что турецкая сторона собирается платить его высокопрофессиональным монтажникам неизмеримо меньше, чем своим (а по нашей жизни это все равно ведь ужасно много), откажется заключить контракт с той же «Энкой», то отказ расценивается как неслыханная дерзость.

И вот на улице Огарева возводится второй «Макдоналдс» — конторское здание под офисы фирм, представительства, закусочные и пабы для зарубежных бизнесменов. Простейшее по монтажу здание. Но наши монтажники были приглашены лишь для выполнения части работ. Остальное досталось финнам — неисповедимыми путями сюда приглашенным фирмам «Терясбетони» и «Терясэлементи»,—хотя наши могли сделать не хуже.

Как получают такие заказы инофирмы — остается загадкой. Нередко торги не проводятся. Или же тендер объявляется целиком на весь подряд, а затем, руководствуясь своей выгодой, выигравший торги составляет контракт на субподрядные работы, привлекая к ней местные безработные дешевые силы.

При этом наши деловые круги мало защищают свои национальные и государственные интересы и слабо стремятся к тому, чтобы с Россией ее партнеры считались в полной мере, хотя российскому стройкомплексу грозят тяжелейшие времена. Но что может чувствовать безработный монтажник, получающий пособие, глядя на иностранного строителя на своей земле,— увы, эта проблема никого не волнует.

Татьяна КОРОЛЬКЕВИЧ.

Письма из провинции

МЫСЛИ ВСЛУХ

Хам из города Глупова

Тамара КАРЯКИНА, собственный корреспондент

Дедушки и бабушки, внучки и жучки — в соломенных шляпах, легком ситце и с вольными репьями в выгоревшей шерсти любили под вечер, наблюдая закат, сидеть на скамейках, вкопанных в высокий волжский берег, что принадлежит базе отдыха тверских ветеранов войны и труда. Дедушки на скамейках читали, бабушки вязали, внучки путали, а жучки бегали кругом и заливались лаем. И всем было хорошо. Но однажды пришел Хам и зачем-то сломал и сжег все скамеечки.

После конкурса у гостиницы «Волга» поместили могучую каменную женщину. Но пришел Хам и уронил ее, многотонную. Подымали краном, сажали на цемент. Уронил опять, даже откатил на дорогу. Несколько ночей караулили — отстояли шедевр. То же было и с белой каменной кошкой. Таскали ее по городу, пока не нашли дом в совсем тихом квартале. Но и там ей, мраморной, Хам отрезал-таки голову! А на обезглавленном туловище изобразил черную кошку.

И тогда заговорили об одноименной банде, специализирующейся на эстетическом терроризме. Тем более что предметы как нового, так и старого монументального искусства стали подвергаться повсеместно порче: вождь мирового пролетариата на огромном мозаичном панно в рабочем районе города красуется с синяком под глазом. На голове дедушки Калинина, снявшего как назло знакомую миллионам кепку, оставляют красящие следы часто не только голуби.

Упаси меня Бог от сентенций на моральные темы. Я думаю о недюжинных физических возможностях иных жителей города, чьи предки были гениально увековечены бывшим вице-губернатором Твери Салтыковым-Щедриным.

Ну до чего ж живуч Хам — как явился на землю с дохристовых времен, так и пакостит. Нет у него ни сострадания к живущим, ни любви к отеческим гробам. Не меньше, чем целое хамово племя, очевидно, посетило вечером 22 июля кладбище города Ржева. С могил оказались сметены более ста надгробных плит, обелисков, фонарей. Не пощадили ни родовой склеп ржевских купцов Сарафанниковых, ни прах воина-«афганца» Степанова...

И живой микрорайон, под чьими светящимися окнами шел шабаш на кладбище, не заступился за город усопших.

НАМ СООБЩАЮТ

Продается... раб

На Вологодчине появились объявления с более чем красноречивыми и броскими названиями: «Продается раб»

Как удалось выяснить, в основном в качестве рабов предлагают себя местные бомжи, или люди, не имеющие ни работы, ни постоянного места жительства. Сегодня многие из них просто на грани отчаяния. Далеко не каждый может просить милостыню. Некоторые согласны буквально на любую работу, даже самую черную, считая, что лучше пойти в рабство, чем умереть с голоду.

Николай БУЛАВИНЦЕВ.

Уже сил нет терпеть

С просьбой освободить от занимаемой должности нескольких руководителей предприятия обратились к представителю Президента России в Омской области Александру Минжуренко рабочие одного из крупнейших заводов Омска «Электроточприбор».

Пойти на столь отчаянный шаг людей заставили низкий уровень заработной платы, сведенная до трех дней рабочая неделя, отсутствие всякой уверенности в завтрашнем дне предприятия. По мнению авторов обращения, такая ситуация не была бы возможной, если бы руководители завода вовремя взялись за переустройство производства.

Маргарита ЗИАНГИРОВА.

Омск.

Рубль, внебрачный сын доллара

В Твери рубль, кажется, выходит из закона. В коммерческих киосках на видном месте красуется предупреждение: рубли, трешки, пятерки принимаем по одной штуке.

В чем дело? Один из продавцов мое возмущение адресовал отделению Тверьуниверсалбанка. Оно, оказывается, отказало своим клиентам в приеме денежных купюр достоинством в один и три рубля. Ну а где три, там рядом и пять.

Скоро за упавшим рублем, видно, никто не нагнется.

Тамара КАРЯКИНА.

Тверь.

В СИБИРСКОЙ ДЕРЕВНЕ

СЕДЬМОЙ ДЕНЬ ТУТУРЫ

В ПЕРЕВОДЕ С ЯЗЫКА местного коренного населения «туту» — две горы. «Урях» — вода. Стало быть, перевод названия старинного села на далекой Лене можно прочитать как «вода у двух гор». Первая гора — Слава. Вторая—Чанка.

Слава — наследство революционное. Выложили на склоне «Слава КПСС» метровыми буквами из камней. Каждую весну их подбеливали и справляли маевки. Но времена изменились, камни поблекли и заросли, маевок не стало, а название за горой закрепилось прочно.

У Чанки — иное происхождение. По старинной легенде, жила среди местных эвенков тоненькая черноглазая девушка. Больше жизни любила она молодого эвенка, и он тоже обещал ей верное сердце. Но однажды узнала Чанка об измене милого. Побледнела, но виду не подала. В назначенный час поднялась на скалу, села у обрыва... Но вот зашуршали камни. Шел навстречу ей любимый. Шел и улыбался. Подошла к нему Чанка, в последний раз заглянула в сумрак любимых глаз и легонько качнулась вместе с любимым в пропасть...

В поздних пересказах этой легенды Чанка обрусела, превратилась в бедную бесприданницу. Она полюбила парня из богатой семьи, а родители его воспротивились. И тогда влюбленные вместе спрыгнули со скалы, чтобы никогда уже больше не разлучаться.

Вода у двух гор... Одна хранит память о революционных идеях, другая — народное представление о любви. Нелепым, случайным кажется приезжему человеку их соседство. Но стоит поглубже узнать Тутуру, здешнюю жизнь, старинные и сегодняшние порядки, и оно вырастает в символ.

«Мой-то! Все своим рукам делат: и табуретки, и стулья. Ниче не покупам. У ево любое дело из рук не выпадет»,— с гордостью рассказывала одна хозяйка о своем муже. А в другом доме хвалил хозяин: «Моято! Вон какой хлебец пекет. Понравился? Мы магазинско не признаем, моя сама ево в русской печке пекет».

После города это исконно русское величание жены и мужа и ласкало, и поражало слух. В нем чувствовалось не выветрившееся еще теплое дыхание русской семьи, которая была прежде нравственным хребтом нашего государства. «Моя-то...» «Мой...» Закон супружеской верности исстари понимали в Тутуре как незыблемость самого мира: цельного, ясного. С кем бы ни говорила, слышала гордость за жену и мужа. Ее не скрывали, но и не выставляли напоказ. Но уж коли заходила речь о семье, говорилось с затаенным теплом, с достоинством и радостью.

Как-то шли мы с тутурской рукодельницей Галиной Васильевной Вощиной и ее подругой Маргаритой Андреевной с кладбища. «Какой у меня дедка был хороший,— разволновалась Вощина.— Ни разу меня не обидел. А как работал! Придет усталый, но за что бы я ни взялась — поможет». Маргарита Александровна выслушала подругу да и возразила спокойно: «Дак, однако, это мой дедка бравее всех был».

Слушая этот прекрасный, наивный спор поседевших женщин, я подумала: «Вот любовь!». И тут же содрогнулась перед ужасом хорошо знакомого мне по городу женского одиночества.

Им пронизаны сейчас наши шумные муравейники, и как норма, а не вопль о катастрофе общества читаются газетные объявления типа этого: «Женщина, рост 1 м 60 см, любящая детей и умеющая создать уют, ищет спутника жизни». С грустью думала я о том, как все же разъединяет семью на части, сеет взаимное отчуждение в душах близких людей наш городской и, казалось бы, комфортабельный быт. После завтрака муж и жена разбегаются в разные стороны. Она работает в одном конце города, он — в другом. Вечером тоже порознь: она — на кухне, он — у телевизора. В лучшем случае. И так изо дня в день из года в год, пока оба не привыкнут к отдельному существованию, к ненадобности друг другу.

В деревне иначе. Попробуйка в одиночку огрести картошку! Или поднять покос на четыре головы скота. Даже в лес по ягоды одному идти страшновато. Вот и привыкают муж и жена в неустанной заботе, поровну деля соленый пот общего семейного труда, чувствовать рядом родное плечо.

И вот результат. В Тутуре много детей. Это сразу бросается в глаза. Даже сейчас в среднем в каждой семье — три-четыре ребенка. «У нас одного родить—это ж людям на смех! — говорили мне здесь.— С одним ребенком по хозяйству не наработаешь».

РАБОТАЕТ как проклятый. Работает до упаду... Я думала, эти слова — преувеличение. В Тутуре же поняла: так и есть. В пять утра взрослое население на ногах. В шесть можно встретить сонного мальчика-пастушонка. Семилетние дети вовсю полют и огребают огород, рубят траву для уток, нянчатся с малышами. В самый разгар сенокосной страды в Тутуре, разыскивая людей, я то и дело натыкалась на запертые двери. Дома хозяева появлялись лишь под вечер, прокаленные до шоколадного цвета, с пронзительной синью в глазах и темными полукружиями под ними.

Труд понимается здесь как стержень человеческого достоинства. Отношение к труду определяет и хулу, и славу человека. Вот почему городскому прижиться в этих местах непросто. В большинстве своем мы не привыкли так «ломить работу».

Как-то в семье Кузнецовых — с Надеждой, матерью четырех детей, учительницей, и ее мужем Евгением, в прошлом лучшим комбайнером района, а теперь председателем сельсовета,— мы затеяли разговор о том, что крестьянский быт был устроен мудро. Шесть дней не покладая рук человек трудился, но в «день седьмой» он должен был вспомнить о своей душе. Работать запрещалось. А надо было пойти в церковь, помолиться о живых и умерших, послушать хор и колокольные звоны. Словом, напитать себя красотой нетленной, привести в порядок запущенную в житейских заботах душу.

— Что вы, теперь этого нет! — махнула рукой Надежда.

— Летом так работа закружит, замотает, что продохнуть некогда,— подтвердил муж. А потом вздохнул: — Только вдруг иногда такая тоска подступит: ведь для чего-то мы живем! Ведь для чего-то, не ради самой работы, вкалываем до ночи... Не для того же только, чтобы вечно в земле копаться.

Так ведь я и говорила о праздниках! Тех праздниках, что расцвечивали и одухотворяли прежде рабочую жизнь деревни. Неужели они совсем ушли из ее быта?

Я спросила об этом Кузнецова и заметила, как он помрачнел. «Не люблю я этих праздников,— сказал мне,— у нас многие их не любят».

Скоро я пойму, о чем речь, и поражусь открывшемуся контрасту.

«Столы со скатертями на улицу вытащат, около дома поставят. Березку нарядят — бантиками, ленточками. Вяжут и поют. Никогда мы не скандалили, не дрались. И так не пили, как сейчас. По стопочке выпьют и пляшут» Это рассказ Кристины Александровны Кунгурцевой о празднике Троицы.

«А ноныче како веселля? У каво самогон быстрее поспет, у того и праздник!» Это — запись разговора с певуньей из почти вымершей Балахны. Три, а то и четыре дня в месяц гуляет крошечная деревушка Орловка, пропивая детские компенсации. На окрестных дорогах нередко можно увидеть могучие, странно петляющие КамАЗы: за рулем сидят пьяные шоферы. Не говорю о мотоциклистах! При мне в Жигаловскую больницу увезли старшеклассницу, решившую покататься с другом. И друг, и шофер, который врезался в мотоцикл, были пьяны. И что самое страшное: у многих трудолюбивых родителей дети сидят в тюрьмах: хулиганство, драки, поножовщина.

В СЕМЬЕ КУЗНЕЦОВЫХ я услышала жутковатые подробности прошлогодней драки. Она напугала жителей нескольких деревень. «Как-то у нас в Тутуре гулянка была,— рассказывала Надежда.— Из Жигалова парни к нашим пришли. Ну и напились, решили идти к соседям. Уж кто из них в клубе драку затеял, не знаю. Может, они еще чего нанюхались перед этим. Но только хлестали со стеклянными глазами и своих, и чужих. Штакетник в ход пошел и цепи. Еле-еле их растащили. А на следующий день все сначала. Тогда мужики охотничьи ружья похватали, встали перед деревней... Только так и остановили. А кровищи-то было, кровищи...»

Как-то я вышла побродить по вечерней Тутуре. Трое рослых парней навстречу... Они шли и горланили такую похабщину, что мороз драл по коже. Пришлось одернуть. В ответ услышала: «У нас демократия. Что хотим, то поем».

Утром в очереди за хлебом я поинтересовалась: кто же этот любитель демократии? Женщины по описанию мигом признали, кто. Хоть к матерщине они привычные, но в парне этом заприметили любопытную особенность: «В общем-то неплохой. Но страсть у него болезненная — все испохабить! Как увидит что-то красивое, обязательно сломает, перекорежит».

Откуда в нем это? Да и в нем ли одном? Ночью — огни на Славе. Молодежь жжет костры да без устали травит матерщинные анекдоты. И «дурындалка» с ними — так тутурские бабушки называют магнитофон. Разрушены, беспризорно догнивают по берегам Лены, зияя оконными провалами, прекрасные деревянные храмы. Распался традиционный быт, и стремительно гибнет под натиском масскультуры то, что еще уцелело по крохам. Из народного сердца вырван его духовный корень — вера. Оставшись беспризорной сиротиной, душа ленского жителя мучает и мает свое тело. Работой. И водкой...

Ведь человек не рабочий скот! И пока вконец не истреблен в нем дух он будет жаждать смысла своего пребывания на земле. Будет жаждать красоты и преображения души и мира.

Чего ж в тебе больше, Тутура? Света, памяти, тревоги?.. Или беспамятства? И в нас... В человеке. В каждом...

Лилия ЛАДИК.

Иркутская область.

А БЫЛО ТАК

Выстрелы на таежном перегоне

Эту ночь екатеринбургские сыщики капитаны Николай Захаров и Александр Суровцев вместе с Юрием Ноховым (все трое—из Среднеуральского УВД на транспорте) встречали в засаде на таежном перегоне между железнодорожными станциями Дружинино и Ильмовка. По предположению, именно здесь, на 1582-м километре от Москвы, неизвестные злоумышленники, прорубая дыры в контейнерах и опустошая их, останавливали составы и выгружали похищенное. Крали дерзко, из ночи в ночь.

В действиях похитителей угадывался почерк специалистов-железнодорожников, разбирающихся в системах локомотивной сигнализации связи, в тормозных схемах.

...Грузовой поезд остановился, не успев разогнаться, в полутора километрах от Ильмовки. Трое офицеров увидели огоньки от сигарет, потом метнувшиеся врассыпную тени. За двумя кинулись вдогонку Захаров с Суровцевым, а Юрий Нохов побежал в лес за третьей тенью. С его стороны донеслись выстрелы. Первый, второй. А позже и глуше — третий. Захаров с Суровцевым вскоре потеряли преследуемых, отыскав, правда, брошенную ими радиостанцию и огромную вскрывалку, похожую на нож для консервных банок, сваренную из грифа спортивной штанги. Пошли по следу Юрия Нохова — и не могли найти, пропал старший лейтенант.

С утра лес по всей округе прочесывали многочисленными отрядами милиционеров. Бесполезно. Стали думать о самом худшем. Ведь не известно, кто стрелял — Юрий или в Юрия? Может, на милицейскую засаду была и засада бандитская? Не знали, как потактичнее сообщить о случившемся отцу — Анвару Нохову, пожилому милицейскому старшине, ушедшему недавно на пенсию с должности помощника дежурного по УВД. Надеялись только на тренированность потомственного милиционера Юрия Нохова тридцати лет от роду, рост метр восемьдесят, телосложения атлетического.

Через двадцать два часа после начала погони, после первых выстрелов около станции Ильмовки, старший лейтенант Нохов — почерневший, голодный, измотанный, вышел из тайги к отдаленному селу Первомайскому. И с местным фельдшером сразу вернулся на опушку, где к березе был прикован наручниками некто В., которого Нохов ранил в ступню, задержал, тащил через лес на себе, чтобы потом тот дал показания о кражах, дал ниточку к дальнейшему расследованию.

На четвертый день после погони было арестовано уже пятеро участников преступной группы, все бывшие железнодорожники. Найдено в тайниках очень многое из украденного: партии магнитофонов, джинсов, линолеума, сигарет, конфет.

Дмитрий УСАЧЕВ, соб. корр.

Екатеринбург.

Культура

ПРЕТЕНДЕНТОВ ПОКА ШЕСТЕРО

Во вторник вечером в Москве, в Овальном зале Библиотеки иностранной литературы, состоялась презентация финального списка претендентов на премию Букера.

Самая известная литературная премия Великобритании учреждена в 1968 году крупнейшей продовольственной и сельскохозяйственной компанией «Букер». До сих пор она присуждалась только авторам романов и повестей, написанных на английском и опубликованных в Британии гражданами англоязычных стран, за исключением США. По традиции, лауреат, а также участники финального «короткого» списка претендентов получают хорошую рекламу, их книги становятся в странах Британского Содружества бестселлерами. Среди удостоенных премии Букера — Уильям Голдинг и Айрис Мэрдок, Салман Рушди и Анита Брукнер, Кацуо Ишигуро и Бен Окри.

В прошлом году руководство компании приняло решение об учреждении премии и для авторов русской прозы. 37 литературоведов, критиков, издателей разных стран представили на суд жюри около 60 романов и повестей, на прочтение которых Алле Латыниной, Андрею Синявскому, Андрею Битову, Элленее Проффер, Джону Бейли понадобилось несколько месяцев. 27 октября жюри назвало шестерку лучших.

Это Фридрих Горенштейн («Место»), Александр Иванченко («Монограмма»), Владимир Маканин («Лаз»), Людмила Петрушевская («Время ночь»), Владимир Сорокин («Сердца четырех»), Марк Харитонов («Линии судьбы, или Сундучок Милашевича»).

— Учреждение премии — это дань уважения великим традициям русской прозы, а также признание новых возможностей, появившихся у писателей России в связи с изменением политического климата в стране,— сказал глава компании сэр Майкл Кейн.— Надеюсь, что международный капиталистический бизнес, который я представляю, будет способствовать распространению русского романа в западном мире.

По мнению председателя жюри критика Аллы Латыниной, существовавшая в условиях тоталитаризма система госпремий ныне изжила себя, но замены не получила. Видимо, молодой отечественный бизнес пока недооценивает роли культуры и литературы. Тем значительнее дружеский жест британских ценителей русской словесности, перенесших на нашу почву свою самую престижную премию.

Итак, 8 декабря на торжественном обеде в Москве наш первый букеровский лауреат получит самые горячие поздравления и чек на 10 тысяч фунтов стерлингов. Специальной премией будет отмечено периодическое издание, внесшее наибольший вклад в освещение литературной жизни России. Остальным претендентам-финалистам обещаны поздравления, реклама, а возможно, и переводы на английский. Пока же, по традиции, жюри должно тщательно скрывать свои симпатии. Общественность и пресса приглашаются к активному обсуждению кандидатур.

Марина РУБАНЦЕВА.

Будьте здоровы

Будущий век на прилавках аптек

Аллергию и СПИД не случайно называют болезнями XX века. Мы дышим отравленным воздухом, едим загрязненную пищу, изо дня в день попадаем в стрессовые ситуации. Вот и образуются бреши в иммунной системе.

На Западе существует множество лекарств, способных в той или иной степени залатать эти прорехи. А на что надеяться нам! Об этом корреспондент Мария Николаева беседует с генеральным директором Инженерного центра пептидных препаратов «Пептос» Российской академии наук, советником по медицинским вопросам Верховного Совета России Владиславом ДЕЙГИНЫМ.

— Владислав Исаакович, вы сейчас работаете над созданием группы препаратов под интригующим названием «Лекарства XXI века». Что это за лекарства и на кого они рассчитаны?

— Препараты, которые производит наш центр, представляют собой совершенно новое поколение лекарственных средств биологического происхождения. Они необходимы каждому из нас, чтобы организм мог нормально существовать в эти трудные дни. Тимоген, например, не только повышает защитные свойства организма, но и снимает аллергические реакции, а также помогает от большинства кожных заболеваний и реально увеличивает продолжительность жизни.

Когда мы точно знаем, что нарушение работы иммунной системы вызвано ее общей депрессией или действием радиации, то смело прописываем курс лечения тимогеном. Его постоянно принимают ликвидаторы аварии на Чернобыльской АЭС, работники атомных станций и главного конвейера ВАЗа.

Другой препарат, даларгин,— уникальное противоязвенное средство. Быстро заживляет язвы желудка и двенадцатиперстной кишки.

— Многие считают, что появление биостимуляторов и распространение природных лекарственных снадобий, которыми пользуется, в частности, восточная медицина, резко сократят необходимость прибегать к химиотерапии.

— Мое отношение к химиотерапии скорее положительное.

Многие химические лекарства обладают высочайшей эффективностью, они действительно полезны. Однако некоторые имеют побочные действия. Наши средства действуют мягче. Пептидный препарат даларгин, например, грешен только тем, что понижает артериальное давление...

— Какими же лекарствами пополнятся наши домашние аптечки в ближайшем будущем?

— Помимо препаратов, «наблюдающих» внутреннюю систему, нам необходимы антистрессовые лекарства, которые помогали бы лучше адаптироваться в современных условиях. Ни для кого не секрет, что именно психологическая дискомфортность приводит к алкоголизму, наркомании. Разработанный нами новый препарат (рабочее название опилонг) как раз и направлен на то, чтобы своевременно погасить возникший «интерес» к наркотическим веществам.

Чечня. Октябрь

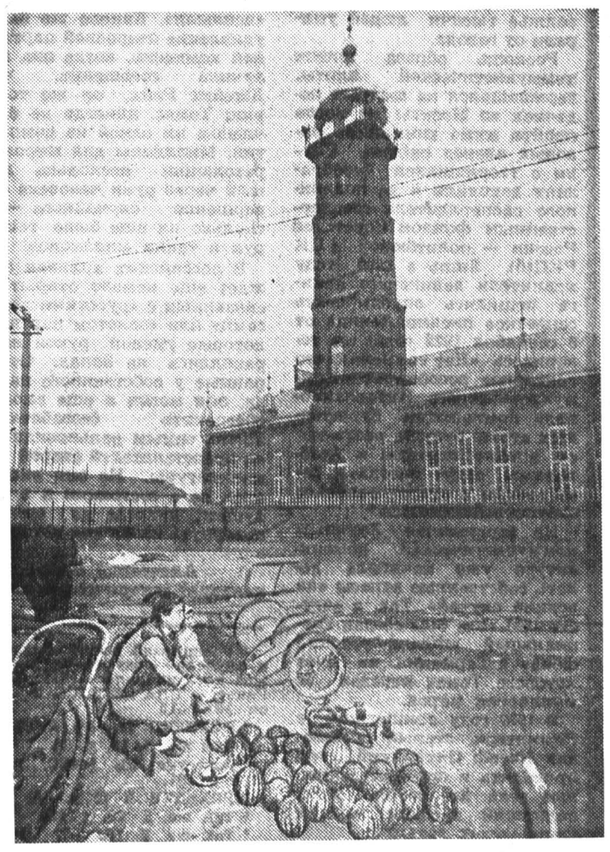

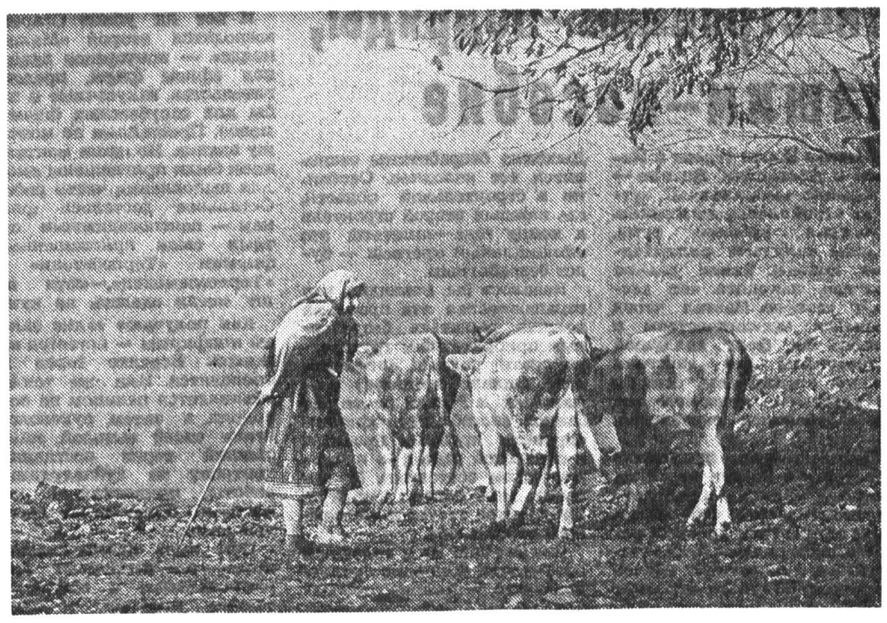

Фоторепортаж нашего специального корреспондента Виктора Васенина

Многим чеченцам я задавал один и тот же вопрос: «Что происходит сегодня в вашей республике?» Почти все отвечали одинаково: «Блокада».

Это значит, что взлетная полоса Грозненского аэропорта пуста — самолеты не летают ни сюда, ни отсюда.

Это значит, что на границе республики стоят и производят досмотр грузов российские войска.

Это значит, что закрыты банковские счета, прекращены многие поставки...

А люди живут как жили. Пасут скот, пекут хлеб, растят детей. У каждого немало родственников в деревне, других городах — не дают пропасть друг другу.

Русские же, имея лишь городскую квартиру и фиксированный заработок, действительно страдают. Старики не получают пенсий — в банках нет рублевой наличности. Встают предприятия, и без зарплаты остаются молодые.

На рынках торгуют всем и вся.

Слышны выстрелы.

Поспел виноград, цены на который чуть-чуть ниже московских.

Зато хлеб в магазине стоит 68 копеек.

За хлебом длинные очереди.

Александр ЧУМИКОВ.

УКАЗ
Президента Российской Федерации

О мерах по государственной поддержке социально-экономического развития Кабардино-Балкарской Республики

В целях стабилизации экономического и социального положения Кабардино-Балкарской Республики в условиях проведения экономической реформы **постановляю:**

1. Оказать государственную поддержку Кабардино-Балкарской Республике в структурной перестройке экономики.

Поручить Правительству Российской Федерации оказать помощь Кабардино-Балкарской Республике в развитии отраслей хозяйства, функционирующих на базе собственных ресурсов: переработке и хранении сельскохозяйственной продукции; создании собственной электроэнергетической базы с использованием гидроресурсов; доразведке и создании мощностей по добыче и переработке нефти, каменного угля; освоении разведанных запасов рудных и природных строительных материалов; дальнейшем развитии всероссийского курорта и международной базы туризма, альпинизма и горнолыжного спорта.

2. В целях создания условий для привлечения иностранных инвестиций и осуществления иностранными инвесторами предпринимательской деятельности Министерству финансов Российской Федерации, Министерству внешних экономических связей Российской Федерации, Банку внешней торговли Российской Федерации оказать содействие в создании и функционировании в Кабардино-Балкарской Республике валютной биржи, международного коммерческого акционерного банка, центра международной торговли.

3. Исходя из необходимости расширения внешнеэкономических связей, удовлетворения потребностей народного хозяйства и населения в авиаперевозках:

Министерству транспорта Российской Федерации совместно с Министерством безопасности Российской Федерации, Государственным таможенным комитетом Российской Федерации, другими заинтересованными министерствами и ведомствами Российской Федерации осуществить практические меры по открытию аэропорта г. Нальчика для международных полетов в установленном порядке;

Министерству транспорта Российской Федерации совместно с Кабинетом министров Кабардино-Балкарской Республики с учетом экономической целесообразности рассмотреть до конца 1992 года вопрос о реконструкции аэропорта г. Нальчика и наделении авиапредприятия необходимым самолетным парком.

4. Министерству транспорта Российской Федерации, Министерству экономики Российской Федерации решить вопросы:

продолжения финансирования и завершения строительства автодорожного обхода г. Нальчика магистралью «Кавказ»;

восстановления в перечнях автомобильных дорог федеральной значимости маршрутов, соединяющих магистраль «Кавказ» с всероссийскими и международным центрами туризма, альпинизма и горнолыжного спорта Кабардино-Балкарской Республики, а также финансирования работ по строительству, реконструкции, ремонту и содержанию этих дорог.

5. Министерству сельского хозяйства и продовольствия Российской Федерации, Министерству экономики Российской Федерации, Министерству финансов Российской Федерации при формировании инвестиционных программ и бюджетной системы на 1993—1995 годы предусматривать выделение государственных централизованных капитальных вложений для развития агропромышленного комплекса Кабардино-Балкарской Республики, включая социальное развитие села, и ассигнований на их финансирование в размере не менее 1,3 млрд. рублей ежегодно.

6. Министерству экономики Российской Федерации при подготовке предложений по товарному наполнению иностранных инвестиционных кредитов в 1993—1995 годах рассмотреть представленные Кабардино-Балкарской Республикой предложения, исходя из квоты в размере 60 млн. долларов США, направляемых на развитие приоритетных отраслей народного хозяйства республики, под обязательства погашения кредитов Кабинетом министров Кабардино-Балкарской Республики.

7. Министерству топлива и энергетики Российской Федерации и Кабинету министров Кабардино-Балкарской Республики:

осуществить ввод в действие мощностей на гидроэлектростанциях Нижне-Черекского каскада в следующие сроки: в 1997 году — 16 тыс. кВт, в 1998 году — 16 тыс. кВт и в 1999 году — 55 тыс. кВт;

обеспечить финансирование строительства за счет средств внебюджетного инвестиционного фонда финансового регулирования и республиканского бюджета Российской Федерации;

уточнить программу энергообеспечения потребителей на территории Кабардино-Балкарской Республики в 1993 году.

8. Министерству топлива и энергетики Российской Федерации, Комитету Российской Федерации по геологии и использованию недр рассмотреть в 1992 году вопрос о целесообразности разработки разведанных месторождений каменного угля и подготовить программу геологоразведочных работ по добыче нефти и газа на 1993—1995 годы.

По результатам проведенной работы внести на рассмотрение Правительства Российской Федерации до 1 января 1993 г. согласованные с Кабардино-Балкарской Республикой и Министерством охраны окружающей среды и природных ресурсов Российской Федерации предложения по организации добычи и переработки нефти, газа и каменного угля.

9. Государственному комитету Российской Федерации по промышленной политике, Министерству финансов Российской Федерации, Министерству экономики Российской Федерации с участием Центрального банка Российской Федерации, учитывая сложившуюся напряженную ситуацию с обеспечением металлургических предприятий Российской Федерации вольфрамовым и молибденовым сырьем и важную роль в решении этой задачи Тырныаузского вольфрамо-молибденового комбината, в месячный срок рассмотреть вопросы о выделении долгосрочных кредитов для продолжения реконструкции объектов комбината и возобновления горно-капитальных работ, предоставлении комбинату квот на экспорт продукции для приобретения за счет валютной выручки импортного технологического оборудования и запасных частей.

10. Министерству экономики Российской Федерации и Министерству финансов Российской Федерации предусмотреть в 1992 году выделение Кабинету министров Кабардино-Балкарской Республики дополнительно 360 млн. рублей для финансирования строительства жилых домов.

Министерству финансов Российской Федерации при формировании бюджетной системы Российской Федерации на 1993 год и последующие годы предусматривать по Кабардино - Балкарской Республике в расходах бюджета республики ассигнования на финансирование капитальных вложений в объемах, обеспечивающих строительство жилых домов и объектов социальной сферы не ниже уровня, достигнутого в 1990 году.

11. Министерству экономики Российской Федерации, Министерству финансов Российской Федерации, Министерству здравоохранения Российской Федерации, Министерству культуры Российской Федерации и Комитету Российской Федерации по туризму предусматривать выделение централизованных капитальных вложений и ассигнований на их финансирование, технологического и другого оборудования для осуществления строительства в г. Нальчике диагностического центра на 600 посещений в смену, дома ребенка на 160 мест, лечебного корпуса республиканской инфекционной больницы на 260 коек и реконструкции республиканской национальной библиотеки на 1,2 млн. томов.

12. Министерству печати и информации Российской Федерации, Министерству финансов Российской Федерации оказать помощь Кабинету министров Кабардино-Балкарской Республики в финансировании развития материально-технической базы полиграфической промышленности и телерадиовещания, в издании национальной художественной литературы, учебников и других пособий на языках народов Кабардино-Балкарской Республики.

13. Министерству охраны окружающей среды и природных ресурсов Российской Федерации, Государственному комитету Российской Федерации по делам гражданской обороны, чрезвычайным ситуациям и ликвидации последствий стихийных бедствий после представления Кабинетом министров Кабардино-Балкарской Республики программы работ по экологии и защите от стихийных бедствий объектов народного хозяйства, населения и территории республики рассмотреть с участием других заинтересованных министерств и ведомств и в 2-месячный срок внести на рассмотрение Правительства Российской Федерации согласованные предложения по реализации программы и источникам ее финансирования.

Министерству экономики Российской Федерации, Федеральной службе России по гидрометеорологии и мониторингу окружающей среды Министерства охраны окружающей среды и природных ресурсов Российской Федерации предусмотреть выделение в 1992—1993 годах необходимых капитальных вложений для завершения строительства в г. Нальчике лабораторно - производственной базы межрегионального научно-производственного центра «Антистихия».

14. Министерству внутренних дел Российской Федерации, Министерству безопасности Российской Федерации оказать помощь правоохранительным органам Кабардино-Балкарской Республики в укреплении материально-технической базы, осуществлении мер по обеспечению общественного правопорядка и надежной защите государственных и хозяйственных объектов, в организации охраны участка границы Российской Федерации, проходящей по территории Кабардино-Балкарской Республики.

Президент Российской Федерации
Б. ЕЛЬЦИН

Москва, Кремль
14 октября 1992 года
№ 1232

УКАЗ
Президента Российской Федерации

Изменить п. 1 Указа Президента Российской Федерации от 30 сентября 1992 г. № 1148 в части упразднения Координационного комитета по делам инвалидов при Президенте Российской Федерации и сохранить его в качестве совещательного органа при Президенте Российской Федерации.

Президент Российской Федерации
Б. ЕЛЬЦИН

Москва, Кремль
24 октября 1992 года
№ 1296

ПОСТАНОВЛЕНИЕ
Правительства Российской Федерации

от 15 октября 1992 г. № 763 г. Москва

О мерах по социальной защите населения, проживающего на территориях, прилегающих к объектам атомной энергетики

В целях обеспечения социальной защиты населения, проживающего на территориях, прилегающих к объектам атомной энергетики, Правительство Российской Федерации **постановляет:**

1. Министерству Российской Федерации по атомной энергии:

а) включать в сметы на строительство новых и расширение действующих атомных станций затраты на сооружение в определяемых в проекте зонах вокруг этих станций объектов социальной сферы для населения, проживающего в данных зонах, в размере до 10 процентов капитальных вложений, выделяемых на строительство объектов производственного назначения, сверх предусмотренных действующими нормативами в сводке затрат на жилищно-гражданское строительство.

Перечни указанных объектов социальной сферы, объемы и сроки их строительства согласовываются с соответствующими местными Советами народных депутатов. В этих перечнях предусматриваются в обязательном порядке:

создание в поселках атомных станций при медицинских лечебных учреждениях диагностических центров, где наряду с работниками станций будут обследоваться по направлению районных отделов здравоохранения граждане, проживающие в населенных пунктах, расположенных в определяемых в проекте зонах вокруг этих станций;

Министерству здравоохранения Российской Федерации и Министерству Российской Федерации по атомной энергии обеспечивать выделение современной медицинской аппаратуры для оснащения указанных диагностических центров;

строительство вне зон размещения атомных станций оздоровительных учреждений для детей школьного и дошкольного возраста с целью обеспечения по согласованию с местными Советами народных депутатов путевками детей, проживающих в населенных пунктах, расположенных в определяемых в проекте зонах вокруг атомных станций;

б) разрешить предусматривать в проектах на сооружение новых и расширение действующих атомных станций строительство для работников этих станций, и жителей населенных пунктов, расположенных в определяемых в проекте зонах вокруг этих станций, индивидуальных жилых домов усадебного типа с использованием для этих целей до 10 процентов средств, выделяемых на жилищное строительство, с передачей местным Советам народных депутатов до 20 процентов таких домов.

2. В целях обеспечения финансирования строительства объектов социальной сферы в 30-километровых зонах вокруг действующих атомных электростанций, строительство которых завершено по состоянию на 1 января 1992 г., рекомендовать создавать при местных Советах народных депутатов, в административно-территориальном подчинении которых находятся эти электростанции, внебюджетные специальные инвестиционные фонды с отчислениями атомными электростанциями средств в указанные фонды в рамере до 2 процентов от объема стоимости их товарной продукции в фактических ценах с включением суммы этих отчислений в состав себестоимости товарной продукции в порядке, определенном пунктом 2 постановления Правительства Российской Федерации от 5 августа 1992 г. № 552 «Об утверждении Положения о составе затрат по производству и реализации продукции (работ, услуг), включаемых в себестоимость продукции (работ, услуг), и о порядке формирования финансовых результатов, учитываемых при налогообложении прибыли».

3. Установить с 1993 года населению, проживающему в 30-километровых зонах вокруг действующих атомных электростанций, льготные тарифы за пользование электроэнергией и теплом (при подаче его от систем теплоснабжения атомных электростанций) на бытовые нужды в размере 50 процентов от платы, определяемой в установленном порядке.

Министерству финансов Российской Федерации и Министерству экономики Российской Федерации с участием заинтересованных организаций определить источники покрытия и порядок компенсации энергоснабжающим предприятиям выпадающих доходов от введения указанных льготных тарифов.

При вводе в эксплуатацию новых атомных станций размеры зоны применения льготных тарифов для населения, проживающего вокруг этих станций, определяются в проекте на строительство соответствующих атомных станций.

4. Федеральной инспекции Российской Федерации по надзору за страховой деятельностью, Министерству финансов Российской Федерации, Министерству экономики Российской Федерации с участием Министерства Российской Федерации по атомной энергии и Министерства юстиции Российской Федерации в 2-месячный срок разработать и внести в Правительство Российской Федерации проекты законодательных актов об обязательном страховании гражданской ответственности атомных станций.

5. Министерству Российской Федерации по атомной энергии совместно с Министерством охраны окружающей среды и природных ресурсов Российской Федерации обеспечить в 1992—1994 годах создание во всех населенных пунктах, расположенных в 30-километровых зонах вокруг действующих атомных станций и других объектов атомной энергетики, автоматизированных информационных пунктов для постоянного извещения населения о радиационной обстановке.

При вводе в эксплуатацию строящихся атомных станций размеры зон создания автоматизированных информационных пунктов определяются в проекте.

6. Государственному комитету Российской Федерации по делам гражданской обороны, чрезвычайным ситуациям и ликвидации последствий стихийных бедствий совместно с Министерством Российской Федерации по атомной энергии установить для населенных пунктов, находящихся в зонах размещения атомных станций, соответствующие категории по гражданской обороне.

Б. ЕЛЬЦИН

Реклама

Рекламно-информационная подборка **бизнес-контакт** Для предприятий и предпринимателей

ФИРМА
СТАНКИНТОРГ-СЕРВИС
официальный дилер Российской компании "Росстанкоинструмент"

Осуществляет на договорных условиях реализацию продукции, выпускаемой предприятиями станкостроения

Фирма "Станкинторг-Сервис"

-торговля со склада
-поставки по контрактам
-широкий выбор товаров
-собственная розничная и мелкооптовая сеть
-сотрудничество с зарубежными фирмами
-банк данных на станки, оборудование и услуги на базе 30 коммерческих центров на всей территории СНГ

Фирма "Станкинторг-Сервис" принимает заявки на 1993 год от предприятий всех форм собственности на приобретение любых видов станков и инструмента на льготных условиях и осуществит операции по купле,продаже и обмену товаров народного потребления, стройматериалов, сырья, топлива с наибольшей выгодой для своих клиентов.

Чем больше сумма сделки, тем меньше наш процент и тем выше Ваша прибыль!

Сегодня можем предложить:

- комплекс малого камнеобрабатывающего оборудования, а также отдельные камнерезные станки.
- СТАНКИ ДЕРЕВООБРАБАТЫВАЮЩИЕ ПРОМЫШЛЕННОГО НАЗНАЧЕНИЯ:
- пильно-фуговально-рейсмусовые ПФР-40;
- для фасонной профильной обработки столярно-строительных погонажных изделий ФП-1;
- ТРЕХШПИНДЕЛЬНЫЙ ПРОДОЛЬНО-ФРЕЗЕРНЫЙ ХСД 15-0303 (НОВИНКА!);
- линии оцилиндрования бревен (рольганг подач бревен на переработку, оцилиндровочно - фрезерный станок, станок дополнительной обработки, пункт сбора щепы, рольганг готовой продукции);
- унифицированные сборно-разборные здания (для возведения производственных корпусов, мастерских, складов продовольственных и промышленных товаров, тарных складов);
- линии по производству керамического кирпича;
- смесители для приготовления цементно-песчаных и бетонных смесей.

ПРИНЦИПИАЛЬНО НОВОЕ ОБОРУДОВАНИЕ, ОТВЕЧАЮЩЕЕ МИРОВЫМ СТАНДАРТАМ:

-станки трубонарезные мод. 1А983
-станки гидрокопировальные СА800
-установка ТВЧ 890АТ
-станки для резки труб СА970С

а также:

СТАНКИ ТОКАРНО-ВИНТОРЕЗНЫЕ МОД. СА562С100
наибольший диаметр изделия, обрабатываемого над станиной, мм 500
над суппортом, мм 290
наибольшая длина изделия, мм 1000
суммарная мощность, кВт 12.3
наибольшая высота резцов мм.....25

Мы хотим, чтобы Вы обратились к нам и в следующий раз.

Заявки направляйте по адресу: 103789, Москва, ул. Тверская, 20, фирма " Станкинторг-Сервис"
Телефоны для справок: 209-50-47, 209-54-25, 209-55-53, 209-58-87, 209-55-51, 209-55-85, 209-59-54, 209-55-49 (факс)
Телетайп: 112215, Москва, Машина, Станкинторг

МЕЖБАНКОВСКОЕ ОБЬЕДИНЕНИЕ
"ОРГБАНК"
ОРГБАНК Гарантирует Вам до 100% годовых.

Вклады от частных и юридических лиц принимаются наличными, чеками и безналичным способом на сроки 3,6,12 и более месяцев.

Минимальный размер вклада 10.000 рублей.

Адрес для частных лиц:
ул. Б.Тульская, д.2 (м."Тульская")
Телефоны:
(095) 236-72-58 ,(095) 236-81-96
Телефоны для юридических лиц:
(095) 220-74-47 , (095) 220-78-52
(095) 292-52-06 , (095) 921-31-79

ФИРМА
· СТАНКИНТОРГ СЕРВИС ·
официальный дилер Российской станкоинструментальной компании "Росстанкоинструмент", г. Москва.

Консультирует и принимает заказы на приобретение и поставку металло -деревообрабатывающих станков, инструмента, товаров народного потребления предприятий станкостроения СНГ.
Реализует станки шлифовальные ленточные с ручным перемещением стола и утюжка мод.ШлПС-6 для шлифования плоскостей мебельных щитов, столярных изделий, изделий из натурального дерева, в том числе облицованных строганным шпоном, а также покрытых полиэфирными лаками.
Цена одного станка 165 тыс.руб. с учетом НДС.
ПОМНИТЕ! Нет станков ШлПС-6 - нет высококачественной и модной мебели. Посредникам выплачивается премия в размере 3%.
Сегодня - это самые дешевые станки в СНГ. Мы ждем Вас!
Телефоны: 209-54-25, 209-58-87, 209-55-53, 209-58-85,
Факс 209-55-49
Телетайп 112215, Москва, Машина Станкинторг-Сервис.

Объявления

ПРОДАЕМ

● *Для заправки автотракторной техники дизельным топливом, а также бензином предлагаются топливораздаточные колонки «ОКА-11» 1 КЭР-50-0,5 по цене 150000 руб. с НДС. Поставка со склада в г. Рязани. Тел. (8-0912) 53-03-38, 53-34-68.*

● *Предлагаются датчики-реле уровня поплавковые РОС-400, 401, предназначенные для контроля уровня жидкостей и выдачи сигнала в цепи сигнализации, управления и защиты на разных объектах, по цене 2560—3000 руб. с НДС. Поставка со склада в г. Рязани. Тел. (8-0912) 53-03-38, 53-34-68.*

РАЗНОЕ

● *Юридическая контора «Кукша» предлагает «Комментарий к арбитражно - процессуальному кодексу РФ», цена — 640 руб. Наш р/с 467213 в КБ «Паспромбанк» к/с 161447 в РКЦ ГУ ЦБ РФ по Москве, МФО 201791. Тел. 242-50-25, 125212, Москва, а/я 47.*

● *Вышлем пособия по выделке любых шкурок в домашних условиях без применения специального оборудования (семь способов) — 150 р. и пошиву из них шапок-ушанок с приложением чертежей универсальной выкройки оригинальной и обычной модели и раздвижной формы — тумбы на все размеры— 145 руб. ЗА ВСЕ ВМЕСТЕ — 200 руб. Для получения пришлите почтовый перевод с четко написанным обратным адресом. Отправка в день получения перевода. 153040. Иваново, а/я 1329.*

ПРЕДЛАГАЕМ РАБОТУ

● *ВНИМАНИЕ! Предлагаю несложную работу на дому. Это не только дополнительный заработок в свободное время, но и надежная защита от инфляции. Не упустите Ваш шанс! Конверт + квитанция об оплате на сумму 100 руб. 300012, Тула, до востребования, Порывай А. К.*

ПРИГЛАШАЕМ НА УЧЕБУ

● *С.-Петербургская заочная школа бизнеса объявляет очередной набор слушателей на 3-месячные курсы по основам предпринимательской деятельности. 196084, СПП а/я 92. С.-П/б ЗШБ.*

"ТПО - ПРОМЕТЕЙ"
ОПТОВАЯ ПРОДАЖА
ROYAL
Телефоны в Москве:
(095) 237-12-31,
237-14-84,
факс:
(095) 237 -10 -64

ТОРГОВАЯ ФИРМА
РАДУГА
ПОКУПАЕТ И ПРОДАЕТ
винно-водочные, табачные изделия и продукты питания импортного производства.
Тел. (095) 236-65-85, 233-58-85, 237-13-62.
Тел./факс 237-10-85

тооЭлекс-Холдинг
ПРЕДЛАГАЕТ:
незаменимых помощников в бизнесе-ТЕЛЕФОНЫ из Южной Кореи "CEIEC T- 328" (30 номеров памяти, автодозвон, селекторная связь, часы-будильник, электронное табло).
ДИСКЕТЫ 5.25", 360 Кб.
Шубы из меха козлика, полушубки из меха собаки коуни
Тел.:(095) 208-51-91, 208-70-22

СЕГОДНЯ
«БИЗНЕС - КОНТАКТ»
Тел.: (095) 257-26-94, 257-28-88, 257-24-32,
Факс (095) 257-26-94, 200-42-29

ВАМ НУЖНА ДОЛГОСРОЧНАЯ ССУДА?

ЗНАЧИТ, ВЫ - ЧЛЕН КАССЫ ВЗАИМОПОМОЩИ!

Касса Взаимопомощи финансирует любые предприятия, ставшие ее членами и осуществляющие как краткосрочные, так и долгосрочные производственные и коммерческие проекты.

Касса Взаимопомощи готова предоставлять Вам ссуды неограниченное количество раз, если Ваше предприятие:

вступит в состав членов Кассы Взаимопомощи;
будет делать минимальные ежемесячные членские взносы в Кассу и заключит с ней договор на ссудное обслуживание.

Вам больше не нужны ссуды от Кассы Взаимопомощи?

Тогда Ваше предприятие выходит из состава членов Кассы и получает обратно свои накопленные денежные средства.

Ссуда от Кассы Взаимопомощи - это активизация деятельности Вашего предприятия, развитие торговли и услуг.

МЫ ЖДЕМ ВАС СЕГОДНЯ И ВСЕГДА!

Информационный канал Кассы Взаимопомощи:
(095) 238-08-17, 122-55-78, 178-55-53

ИННОВАЦИОННЫЙ ЦЕНТР
ПЕРСПЕКТИВНЫЕ ТЕХНОЛОГИИ

SALE ! STAR NX-1500

✓ПРИНТЕРЫ
МОДЕМЫ
ТЕРМИНАЛЫ
ВИНЧЕСТЕРЫ
КОМПЬЮТЕРЫ

КСЕРОКСЫ
ТЕЛЕФАКСЫ
АВТООТВЕТЧИКИ
ВИДЕОТЕХНИКА
СЕРВЕРЫ EVEREX

ПОСЕТИТЕ НАШ СТЕНД НА ВЫСТАВКЕ "Информатика-92"

ЛОКАЛЬНЫЕ СЕТИ „ПОД КЛЮЧ"
сетевые платы, модемы и факсмодемы
программы фирм
MICROSOFT,
BORLAND,SYMANTEC,NOVELL,COREL,ALDUS

Адрес: Москва, Звенигородское шоссе,д.9 (м. ст..Улица 1905 г..)
Тел.: (095) 256-42-42, 256-40-30, факс 259-27-27

ТБК tbc
ТУРИСТСКАЯ БИЗНЕС КОМПАНИЯ **СПУТНИК**

предлагает:

1. Болгария - Турция, ж/д, автобус (3 дня, 2 ночи в Стамбуле) - 125$ США + 7500 руб.
Тел.: 314-00-09, 924-14-20, 975-33-24.
2. Греция (шоп-тур), ж/д, 1 раз в 10 дней, 3 дня в Салониках - 165$ США + 7500 руб.
Тел. 314-00-09.
3. ЧСФР (Прага, 5 дней) с 15.11.92, ежемесячно, ж/д, автобус. Приобретение чешского хрусталя и стекла со скидкой 30% - 180$ США + 4500 руб.
Тел. 314-08-05.
4. Отдых в комфортабельных домах отдыха Подмосковья: 2-местные номера, сауна, дискотека, прокат спортинвентаря, видео и т.д.
Тел. 314-00-09.

Реализует со склада в Москве коньяки и вина болгарского производства.
Продает бензовозы на базе а/м ЗИЛ-131, пошивочный парашютный шелк, лыжи "Fisher".
Тел.: 312-50-03, 312-50-01.
Приобретет запчасти для советских автомобилей.
Бронирует и продает авиа, ж/д билеты за границу и по СНГ.
Тел. 312-50-01.
Оформляет выездные документы.
Тел. 314-00-09.
Оказывает рекламные услуги (рекламная кампания в российской и зарубежной прессе).
Тел. 312-50-01.

Наш адрес: г. Москва, Чертановская ул., 28
Тел. 314-10-04
Филиалы:
г. Москва, Комсомольская пл., 3/9, комн. 5. Телефон 975-33-24
г. Зеленоград, ул. Панфилова, 28, зд. ГАИ, комн. 13. Телефон 532-18-11
г. Москва, ул. Неглинка, 15, комн. 48, турфирма "Россиянка". Телефон 924-14-20

Фирма Диолан
За рубли со склада в МОСКВЕ:
ШОКОЛАД
(импортный)
Плитки - 100 г
Форма оплаты - любая
ЭЛЕКТРОТЕЛЬФЕРЫ
(Болгария)
г/п - 0,25 т, 0,5 т, 1 т
При оптовой закупке - значительные скидки!
Телефон (095) 423-30-11
Факс (095) 423-14-11

Фирма "ИНТЕРМАРКЕТУГОЛЬ"
поможет Вам при продаже и покупке угля, других энергоресурсов, а также товаров народного потребления и производственного назначения.
Покупку осуществим на условиях предоплаты.
Адрес: 103012, Москва, пр. Сапунова, 13/15, "Интермаркетуголь"
Телефоны: (095) 924-10-77, 921-13-43, 928-03-56
Факс (095) 924-10-77
Телекс 111492 ЗАСУХА

ЗиД предлагает сепараторы центробежные типа СЦ - это надежная технология восстановления первоначальных свойств смазочных масел, очистки от воды и механических примесей дизельного топлива.

Разработчик, изготовитель и поставщик - государственное предприятие "Машзавод имени Ф. Э. Дзержинского", 614008, г. Пермь, ул. Дзержинского, 1.

Оплата предварительная. Получение самовывозом либо ж/д транспортом за счет получателя.
Цена одного сепаратора без учета НДС 28% от 110 тысяч рублей и выше в зависимости от комплектации электрооборудованием.

Телефоны: (342-2) 39-80-09, 39-81-47
Факс (342-2) 336518
Телетайп 134117
Для телеграмм: Пермь "Восток"

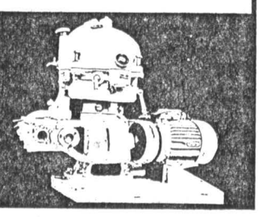

МЫ ИЗГОТОВИМ ДЛЯ ВАС:

ПОКОВКИ, ЛИСТ, ЛЕНТУ, СОРТОВОЙ ПРОКАТ
(в том числе мелкопрофильный) из сталей, сплавов, а также цветных металлов и хрома с выдачей Российского сертификата качества. Объем поставок от десятков килограммов до тысяч тонн.
Наши специалисты дадут рекомендации по выбору наиболее экономичного и технически эффективного материала.

Адрес: **454047, г. Челябинск, ул. 2-я Павелецкая, 18, предприятие "Лива"**
Телефоны: **(351-2) 24-23-72, 24-40-75**

АКАДЕМИЯ ГУМАНИТАРНЫХ НАУК
объявляет прием студентов на факультеты:
ФИЛОЛОГИЧЕСКИЙ, ИНОСТРАННЫХ ЯЗЫКОВ, ВНЕШНЕЭКОНОМИЧЕСКОЙ ДЕЯТЕЛЬНОСТИ
Обучение дневное, заочное, платное. Прием проводится до 15 ноября 1992 года.
Адрес: Москва, ул. 50 лет Октября, д. 14 "а"
Телефоны: (095) 435-81-01, 435-83-42

ВНИМАНИЮ РУКОВОДИТЕЛЕЙ ПРЕДПРИЯТИЙ, ТРУДОВЫХ КОЛЛЕКТИВОВ И ГРАЖДАН!

БРОКЕРСКАЯ КОНТОРА "ВЕКТОР СП".

- все виды операций на крупнейших товарных биржах России
специализация:
- нефть и нефтепродукты
- лес
- сахар
- деревообрабатывающее оборудование
- автомобили

- поставки товаров народного потребления, продуктов питания, компьютеров и оргтехники за СКВ по контрактам с американскими фирмами

- продажа товаров народного потребления со складов в Москве за рубли

ПРИВАТИЗАЦИЯ, АКЦИОНИРОВАНИЕ, ВАУЧЕРЫ, ФИНАНСОВЫЕ УСЛУГИ:

- купля-продажа ценных бумаг
- купля-продажа кредитных ресурсов
- оплата контрактов между российскими и украинскими предприятиями
- консультации по всем вопросам приватизации, акционирования, рынка ценных бумаг (консультации проводят специалисты, имеющие лицензию МФ РФ)

*Телефоны: **(095) 415-77-34, 415-13-84***
*Факс **(095) 415-76-35***
с 11.00 до 18.00 (время московское), автоответчик, факс в ночное время

ADEL

Мы изготовим для ВАШЕЙ ФИРМЫ с ВАШЕЙ ЭМБЛЕМОЙ:
наклейки, авторучки, значки, брелоки, календари, бэджи (нагрудный знак-"визитка")

Наша фирма предлагает:
- нанесение рисунка на любые изделия
- швейную пластмассовую фурнитуру (пуговицы, шарики-зажимы на шнуры)
- изделия из пластмасс на заказ

Адрес: 123056, Москва, а/я 29
☎ (095) 944-98-41

ОРГАНИЗАЦИЯ
реализует со склада в Москве по ценам ниже рыночных:
АВТОКРАН КС-2561К грузоподъемностью 6,3 тонны, гидравлические опоры на базе автомобиля ЗИЛ-130
АВТОБУС ПАЗ-3205
Тел. (095) 347-16-83

ЛЮБЕРЦЫ - ЭТО ПОЧТИ МОСКВА!

Фирма "ПРАКТ" продает квартиры в Люберцах
Цены в 1,5 - 2 раза ниже, чем в Москве!
15 минут автобусом от метро "ВЫХИНО".
☎(095) 554-14-60, 553-24-33
(в вечернее и ночное время - автоответчики)

ГРУЗОВИКИ, ПЫЛЕСОСЫ

Организация продаст автомобили **ГАЗ-5312** (шасси), **ГАЗ-5312** (бортовая), пылесосы **"Циклон-М"** со склада в г. Н. Новгороде
(8312) 65-74-95, 35-45-20, 65-68-44, 65-85-91

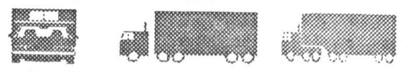

Организация

предлагает к реализации со складов в Москве и С.-Петербурге различную светотехническую продукцию:

***лампы накаливания**
***лампы люминесцентные**
***ДРЛ**
***стартеры и стартедержатели**

Контактные телефоны:
(095) 120-73-13; (812) 292-15-15, 294-86-63

ДЛЯ ТЕХ, КТО СТРОИТ на уровне и по принципу лучших мировых технологий!

Самоходная компактная высокопроизводительная установка
МАСТЕК
по производству стеновых (шлакоблоков) и бордюрных камней, фундаментных блоков

ЗОЛОТАЯ МЕДАЛЬ МЕЖДУНАРОДНОЙ СИБИРСКОЙ ЯРМАРКИ 1992 г.

Выдвинута на соискание золотой медали ВВЦ (бывш. ВДНХ) в Москве

* Аналогов нашему оборудованию в странах СНГ нет. Подобное импортное - это валюта, мы продаем за рубли.
* Производительность - 400 камней в час (размер 400x200x200 мм).
* Возможность работы без поддонов и пропарочных камер. Марка камней от 35 до 125.
* Передвижной (принцип "несушки") или стационарный режим работы.
* Наполнители - щебень, шлак, керамзит, песок. (Рецепты смесей прилагаются.)
* Комплектуется по желанию заказчика быстросменными системами "пуансон-матрица" (для разных форм камня) и дополнительным оборудованием (смеситель, загрузочная бадья, портальный загрузчик или кран-балка).
* Окупаемость - 3-4 месяца. Пусконаладочные работы, обучение персонала, выпуск пробной партии камней и гарантийное обслуживание входят в стоимость оборудования.
* Залог качества и надежности - участие в производстве оборонных предприятий.
* С установкой "Мастек" можно познакомиться на ВВЦ (бывш. ВДНХ) в Москве, павильон "Машиностроение" (павильон "Космос").
* Поставка ж/д или автомобильным транспортом , самовывоз.

Адрес: 456233, г. Златоуст Челябинской обл., ул. Бушуева, 5, предприятие "Монолит"
*Телефоны: **(351-36) 2-21-24, 2-06-85, 2-01-70, 2-27-68***
Факс (351-36) 2-21-24
Телефоны представительства в Москве:
(095) 181-99-67, 181-00-91

ЕДИНСТВЕННЫЙ СПОСОБ ДОСТИЧЬ УСПЕХА — ЭТО ПРОНИКНОВЕНИЕ НА НОВЫЕ РЫНКИ МИРА

Для достижения успеха сделайте НЬЮ-ЙОРКСКУЮ ТОРГОВУЮ БИРЖУ NYTE (NEW YORK TRADE EXCHANGE) своим партнером.

Мы в бизнесе для того, чтобы:
- оказать Вам помощь в исследовании новых рынков сбыта
- совершать закупки продуктов питания, перерабатывающего оборудования, с/х продукции, мини-с/х техники, автомобилей, ТНП и других товаров непосредственно у фирм-производителей за рубли и организовывать их отправку до удобного Вам места на территории СНГ
- найти нового торгового партнера
- обеспечить Вас информацией о мировых ценах на Вашу продукцию
- помочь в проведении деловых переговоров
- оформить юридическую сторону сделки
- проследить за ходом сделки до ее успешного завершения
- помочь с открытием корреспондентского счета в США для обеспечения финансовых операций
- приобрести недвижимость в США

Для эффективной работы в СНГ производится конкурсный отбор предприятий и организаций, заинтересованных в работе с NYTE в качестве агентов по распространению на территории СНГ коммерческой информации и совершению сделок. Прошедшим отбор выдается лицензия на право выполнения агентских функций.

Оплата услуг, расчет по сделкам может производиться как в долларах США, так и в рублях по коммерческому курсу.

Официальный дистрибьютер NEW YORK TRADE EXCHANGE на территории СНГ компания "СМГ-бизнес".

Контактные телефоны в Москве:
(095) 200-08-12; 928-09-53. Fax (095) 928-11-39

ЭКЛАРТ

Мини-Экспресс-Реклама

На Российской сахарной бирже предлагается к продаже сахар. Цена 75 руб. и выше в зависимости от условий поставки. Оплата товара и услуг чеком "Россия". Тел. в г. Белгороде: (072-22) 2-06-76, 2-26-91. Факс (072) 6-51-33-71. Телетайп 156-131 ЦУКАТ.

Посылторг от "Ника" – радиодетали, микросхемы, транзисторы, разъемы КАМАК-86-1, дисководы 5"25, монохромные и цветные мониторы, принтеры, все блоки и контроллеры для IBM PC и спектрум, телекамеры охраны, приборы, инструмент, станки для дома. Вышлем прейскурант. Адрес: 123424, Москва, а/я 91. Телетайп 128354 "Мысль".

Реализуем: электроды АНО, олифу, нитроэмали, клей КМЦ, бустилат, линолеум, антифриз, растворитель, шпагат сеновязальный, нить СВМ (кевлар) и изделия из нее, посуду и сантехнику из пластмасс. Наш адрес: г. Каменск Ростовской обл., ул. Горького, 74. Тел.(86365) 5-26-93. Факс 5-56-74.

Новосибирская биржа редких и цветных металлов объявляет конкурс на должность начальника внешнеэкономического отдела. Торги 30 октября 1992 г. Выставлены редкие, редкоземельные и цветные металлы. Адрес: 630087, г. Новосибирск, пр. К. Маркса, 30. Тел. (383-2) 46-19-23.

Предлагаем комбикорм КРС. Отправка вагонами по России. Форма оплаты – любая. Тел. в г. Вольске Саратовской области: (845-93) 3-24-60, 2-33-93.

Организация предлагает мелкооптовыми партиями отечественные заменители сахара: леденцовую карамель, ирис, конфеты "Коровка" и др., повидло и джем (упаковка 30 г и 100 г), а также: кофе растворимый (200 г, Бразилия), замки электронные кодовые, радиотелефоны (Южная Корея). Тел. (095) 530-44-11.

Если Вам необходимы насосы, звоните в концерн "Гидромаш", г. Москва. Тел. 287-08-63.

Объединение "Техника" предлагает со склада в Москве компьютеры, лазерные принтеры, телефоны, автоответчики, модемы, а также сигареты и шоколад. Тел.: 227-49-91, 227-42-04.

Реализуем новые автомобили "Урал" (самосвалы, тягачи, шасси). Услуги посредников вознаграждаются. Тел. в Челябинске: (3512) 33-51-50, 35-20-49.

Юридическая фирма "ЛЭКС" быстро зарегистрирует Вашу фирму: оформление учредительных документов; предоставление юридического адреса; изготовление печати с разрешением РУВД; открытие расчетного и валютного счетов. Тел.: 374-63-89, 168-20-50 (с 10.00 до 21.00).

Академия предпринимательства проводит в Санкт-Петербурге семинары: 12 – 13 ноября: "Изменения в трудовом законодательстве России"; 18 – 20 ноября: "Приватизация недвижимости. Аукционы и конкурсы. Порядок расчетов приватизационными чеками"; 26 – 27 ноября: "Преобразование государственных предприятий в акционерные общества". Тел. (812) 267-70-10. Телефакс 262-46-80.

20 м², предоплата 190 тыс. руб. сделают Вас владельцем весьма доходного места. Хрустальные люстры, зеркальные столы, галограммы, СВЧ-печи и многое другое создаст неповторимый интерьер мини-бара. Комплектность можно изменить по требованию заказчика. Тел. в Перми: (0342-2) 34-26-62, 45-72-03.

Юридическая фирма "ЮНА" – регистрация любых предприятий (в т.ч. с иностранными инвестициями) за 3 – 14 дней; ведение арбитражных дел на выгодных для Вас условиях; преобразование ассоциаций в АО и ТОО; юридическое сопровождение контрактов. Тел.: (095) 284-35-54.

АО "Дизайн-Рус и К" продает за безналичный расчет в Москве новые автомобили "Автофургон" для промышленных товаров модели 3307 на базе ГАЗ-53 с кабиной улучшенной планировки выпуска 1992 года. Тел.: (095) 290-10-92, 201-28-64.

Производственная фирма "СБГ" предлагает для компьютеров ATARI-XL/XE: дисководы для дискет 5.25", 720 Кбайт; 13-контактные соединители. Адрес: 141980, Московская обл., г. Дубна, а/я 199. Тел. (096-21) 4-96-15.

У Вас пропал вагон с грузом? Звоните. Наша фирма Вам поможет! Тел.: (095) 178-32-09, 120-53-81.

Принимаем на обслуживание ваучеры. Продаем и покупаем ваучеры. Предлагаем дешевые программы оформления и поддержания реестра акционеров; бух. учета. Эти программы для широкого круга пользователей. Тел. (095) 979-93-20.

ВНИМАНИЮ РУКОВОДИТЕЛЕЙ ПРЕДПРИЯТИЙ И ФИРМ!

Фирма "ФАСТ" предлагает к реализации любые партии комиссионной сезонной одежды из США. Женские и мужские пальто разнообразных расцветок и фасонов по ценам, приемлемым даже для тех, кто давно не делал покупок.
Мы рассмотрим Ваш вариант бартерной сделки.

Наши телефоны:
(095) 375-95-62, 131-48-82 (с 19.00)

ПРЕДПРИЯТИЕ "НИКС"

КОМПЬЮТЕРЫ, AT 286, 386, 486, LAPTOP
принтеры, мониторы, модемы
винчестеры, контроллеры
КСЕРОКСЫ, ФАКСЫ, порошки, заправка

Комплектующие, сборка, гарантия, обслуживание, конфиденциальность

МЫ ЕЩЕ И РАБОТАЕМ !

Тел.: (095) 216-90-20 (круглосуточно), 399-43-29

Производственное объединение
"ЭНЕРГОСПЕЦМОНТАЖ"

предлагает:

- ***КРУГИ ОТРЕЗНЫЕ*** *Ø 180x3x22, 180x6x22 для резки и зачистки металлоизделий*
- ***ФЛАНЦЫ*** *плоские приварные по ГОСТу 12820-80 Ø от 57 до 89, Ру от 6 до 25 кгс/см² Ø 100, Ру от 6 до 16 кгс/см²*

Изготовитель - опытный завод ПО "Энергоспецмонтаж"

Адрес: ***107150, Москва, Бойцовая ул., 27***
☎ (095) 160-17-29

Биржа труда для инвалидов

Мико

Поиск мест трудоустройства для инвалидов-москвичей.

338-34-35 *Предлагаем различных специалистов из числа инвалидов.*

А/О «РОСПРЕКБОЛГАР»
реализует со склада в Москве товары производства Болгарии:

~ *сигареты "Опал", "ТУ-134", цена за пачку - 0,19 $;*
~ *ткани, артикул "Элина" с нитями Трилабал, ширина - 140 см, цена за 1 погонный метр - 2,0 $;*
~ *застежки-молнии, цена за штуку - 0,3 $.*

Оплата в рублях по текущему биржевому курсу на момент платежа. Форма оплаты - предоплата. Вид оплаты - любой.

Телефон для справок 203-19-22

Donald Duck

Лучшая в мире жевательная резинка!
Оптом по самым низким ценам.
☎ (095) 208-01-78 (круглосуточно), 208-07-14
Факс 292-65-11
БОКС № 16580

НА самых ВЫГОДНЫХ условиях, С ЛЬГОТНЫМ налогообложением (в т. ч. без НДС)
оплачиваем услуги по договорам
Телефоны: **(095) 174-81-06, 175-95-17, 175-16-44**

СРОЧНО ПРОДАЕМ:

пшеницу пищевую, тип IV, класс 3, клейковина 23,4%, цена 19 руб. за 1 кг без НДС;
кильки в томате (консервы) в жел. банках 0,25 кг.

Поставка вагонами.

Телефоны в г. Кропоткине:
(86138) 5-84-68, 5-71-00, 5-30-91, 5-88-05

Телетайп **711867 "ГАЗ" для "СПЕКТРА"**

Отдел рекламы
"Российской газеты"

125881, Москва, ул. Правды, 24
(095) 257-29-26
☎ 257-27-87
257-25-38
(факс) 257-23-91

Вчера, сегодня, завтра

Сообщают наши корреспонденты и службы новостей

ПРОТИВ КЕНДЖАЕВА БУДЕТ ВОЗБУЖДЕНО УГОЛОВНОЕ ДЕЛО

ПРОТИВ БЫВШЕГО ПРЕДСЕДАТЕЛЯ ВС САФАРАЛИ КЕНДЖАЕВА, ВОЗГЛАВИВШЕГО ПОПЫТКУ ГОСУДАРСТВЕННОГО ПЕРЕВОРОТА В ДУШАНБЕ 24—25 ОКТЯБРЯ, БУДЕТ ВОЗБУЖДЕНО УГОЛОВНОЕ ДЕЛО, СООБЩИЛ КОРРЕСПОНДЕНТУ НЕГА ПРЕДСЕДАТЕЛЬ КОМИТЕТА НАЦИОНАЛЬНОЙ БЕЗОПАСНОСТИ ТАДЖИКИСТАНА АЛИДЖОН САЛИБАЕВ.

По его словам, специальная комиссия рассмотрит также деятельность бывшего президента Таджикистана Рахмона Набиева как подозреваемого в соучастии в организации переворота.

УБИТ ПО ПОЛИТИЧЕСКИМ МОТИВАМ!

СТАЛО ИЗВЕСТНО, ЧТО УБИТ ПРЕДСЕДАТЕЛЬ КУЛЯБСКОГО ОБЛИСПОЛКОМА Д. РИЗОЕВ.

Эту должность он занял около месяца назад. Мотивы убийства неизвестны, но многие склоняются к версии о политических мотивах.

КУБИНСКИЕ ДИССИДЕНТЫ ВЫСТУПАЮТ С ОТКРЫТЫМ ЗАБРАЛОМ

КУБИНСКАЯ ДИССИДЕНТСКАЯ ОРГАНИЗАЦИЯ «СОЦИАЛ-ДЕМОКРАТИЧЕСКОЕ ТЕЧЕНИЕ» ОБРАТИЛАСЬ ВО ВТОРНИК С «ОТКРЫТЫМ ПИСЬМОМ» В АДРЕС НАЦИОНАЛЬНОЙ АССАМБЛЕИ.

По мнению диссидентов, кубинская политическая модель перестала отвечать реальным нуждам и чаяниям общества, в котором «скопился опасный груз ненависти, отчаяния и насилия».

ПО ПОЧТЕ МИРА НЕ ЗАКЛЮЧИТЬ, СЧИТАЕТ И. РАБИН

ПРЕМЬЕР-МИНИСТР ИЗРАИЛЯ ИЦХАК РАБИН ВЫРАЗИЛ ГОТОВНОСТЬ ВСТРЕТИТЬСЯ С ПРЕЗИДЕНТОМ СИРИИ ХАФЕЗОМ АСАДОМ ДЛЯ ПРОВЕДЕНИЯ ПЕРЕГОВОРОВ С ЦЕЛЬЮ УРЕГУЛИРОВАНИЯ АРАБО-ИЗРАИЛЬСКОГО КОНФЛИКТА.

Заявление об этом он сделал в интервью, появившемся во вчерашнем номере парижской газеты «Фигаро». По словам главы израильского правительства, «мирный договор не может быть заключен ни по переписке, ни с помощью функционеров».

НЕКОТОРЫЕ ГРУЗИНЫ ТРЕБУЮТ ВЫВОДА РОССИЙСКИХ ВОЙСК ИЗ СТРАНЫ

ПО ИНИЦИАТИВЕ НАЦИОНАЛЬНО-ДЕМОКРАТИЧЕСКОЙ ПАРТИИ ГРУЗИИ У ШТАБА ЗАКАВКАЗСКОГО ВОЕННОГО ОКРУГА ПРОШЕЛ МИТИНГ С ТРЕБОВАНИЕМ О ВЫВОДЕ РОССИЙСКИХ ВОЙСК С ТЕРРИТОРИИ ГРУЗИИ.

События в Абхазии и подозрения о помощи отдельных российских офицеров абхазским сепаратистам спровоцировали лидеров НДПГ на проведение этой акции. Большой поддержки среди других партий она не нашла.

140 ТЫСЯЧ ДОЛЛАРОВ ЗА ГОЛОВУ УБИТОГО МАФИОЗИ

ПО СООБЩЕНИЯМ ИЗ КОЛУМБИИ, ОДИН ИЗ ГЛАВАРЕЙ «МЕДЕЛЬИНСКОГО КАРТЕЛЯ» БРАНСЕ АЛЕКСАНДЕР МУНЬОС УБИТ ВЧЕРА В ПЕРЕСТРЕЛКЕ С ПОЛИЦИЕЙ.

Наркомафиози, известный под кличкой «Тайсон», считался вторым человеком в преступной организации, возглавляемой «царем» колумбийской наркомафии Пабло Эскобаром. Местонахождение знаменитого террориста полиции удалось установить благодаря анонимному телефонному звонку. Человека, позвонившего в полицию, ожидает вознаграждение в размере 140 тысяч долларов.

«РГ» — ИТАР — ТАСС — НЕГА.

Блиц-визиты президента Армении

Прошедшие выходные оказались насыщенными у президента Армении Левона Тер-Петросяна: состоялись его блиц-визиты в Тбилиси и Москву, во время которых он встречался с руководителями Грузии и Российской Федерации. В официальных сообщениях отмечается, что в переговорах обсуждались вопросы, касающиеся преодоления последствий аварий на газопроводе Северный Кавказ — Закавказье, снабжения газом Армении, упорядочения железнодорожного сообщения, доставки зерна и муки, находящихся в портах Поти и Батуми, военно-политической ситуации, сложившейся в закавказском регионе, а также расширения экономического сотрудничества.

Конечно же, нельзя считать удовлетворяющими подобные сообщения. Ведь чем-то вызваны внезапные, без предварительной договоренности, визиты Левона Тер-Петросяна (да еще вместе с другими высшими руководителями страны) в стратегически важные для Армении государства? На этот вопрос в пресс-центре аппарата президента лишь ответили, что «переговоры велись за закрытыми дверями». Более многословным оказался пресс-секретарь Левона Тер-Петросяна Рубен Шугарян: «Переговоры были результативными, однако конкретных результатов от этих встреч ждать не нужно». Говоря об армяно-российских взаимоотношениях, он отметил: «Несмотря на то, что Армения сегодня ищет новые пути для выхода в мировое сообщество, Россия остается нашим традиционным партнером и одним из самых лучших друзей».

Всего пару недель назад Россия и Азербайджан подписали Договор о дружбе, сотрудничестве и взаимной безопасности, который стал, без сомнения, результатом «потепления» взаимоотношений между этими двумя государствами. По всей видимости, в ходе поездки в Москву руководитель Армении хотел бы убедиться, что Россия не изменила свои внешнеполитические приоритеты в закавказском регионе. Как стало мне известно из источников, близких к официальным, подобное заверение со стороны Президента Ельцина было сделано. Даже больше. В скором времени намечается новая дипломатическая активность России в рамках ее посреднической миссии по урегулированию карабахской проблемы.

Что же касается Грузии, то это была первая встреча президента Армении и Э. Шеварднадзе после избрания последнего Председателем ВС. Сегодня Армения лишь через территорию Грузии имеет пускай и минимальную, но все же связь с внешним миром.

Карен ТОПЧЯН,
соб. корр.

Ереван.

Европа «двух скоростей»

После того как в различных странах Старого Света выявились различные точки зрения на то, какой же быть единой Западной Европе, какова должна быть «крейсерская» скорость движения к ней, родилось такое понятие, как Европа «двух скоростей». Одни государства готовы пройти путь к интеграции как можно быстрее, другие — не торопятся, хотя в общем-то и соглашаются с тем, что этот процесс необходим.

Так представляют себе Западную Европу «двух скоростей» карикатуристы из журнала «Ньюсуик» (США).

ТОЧКА ЗРЕНИЯ

Владимир ТЮРКИН, журналист-международник

Призраки приходят и уходят, НАТО... остается

От добра добра не ищут — этот подход к НАТО, похоже, недавно возобладал в руководящих сферах Западной Европы и Северной Америки. Вопрос «Быть или не быть?» Североатлантическому альянсу, витавший в воздухе после коллективной кончины Организации Варшавского Договора, а затем и СССР, по сути так и не возник. Тот факт, что противник, для «сдерживания» которого создавался блок, оставил свои редуты без «горячего» боя, не стал поводом для ослабления североатлантической бдительности: команды «Разойдись» не последовало.

Так можно ли нашим стратегам подчиниться этой команде или стоит прислушаться к тем, кто предостерегает против беспечности перед лицом «коварства Запада и агрессивной сущности НАТО»?

Думаю, категоричного ответа сейчас давать не стоило бы, поскольку на смену «холодной войне» пришел достаточно «холодный мир». Да к тому же он еще далеко не устоялся и будет еще долго-долго пребывать в процессе брожения. Но все же на поведенческие мотивы наших благоприобретенных партнеров стоит обратить пристальное внимание.

Кое-что стало прорисовываться. Ни Западная Европа, ни США с Канадой не поддались соблазну сэкономить валюту на НАТО, поскольку, во-первых, пресловутая «угроза с Востока» в их глазах не исчезла в одночасье. Она хотя и, несомненно, снизилась, но еще дышит в ином обличье. В окулярах биноклей натовских генералов и чиновников один призрак — коммунизма — уступил место другому — хаоса, грозящего как минимум непредсказуемыми осложнениями прямо у порога богатого и ухоженного дома евробюргера. А не дай Бог — и реставрацией «империи зла», чего там со счетов окончательно пока не сбрасывают.

Конечно, министр обороны России Павел Грачев не лукавил, когда созвал 13 октября пресс-конференцию специально для того, чтобы успокоить Запад уверениями, что ядерные ракеты России «конкретных целей не имеют, а только направления», а на Украине, в Беларуси и Казахстане и вовсе сняты с боевого дежурства. Однако же ответственный контроль за расчлененными ядерными силами бывшего Союза не может не вызывать у тех, кто еще вчера был «конкретной целью», сомнений.

Это ни в коей мере не означает, что наши миролюбивые и даже дружеские намерения ставятся под сомнение. Но слишком уж бурно и непредсказуемо развиваются события в восточной половине Европы в последние годы.

НАТО ищет сближения с Россией, СНГ в целом и недавними «братьями по оружию» экс-СССР. Тем более что многие — будь то в Москве, Праге или Варшаве — в один голос, не фальшивя, поют альянсу осанну как гаранту стабильности. Правда, мест в нем ни им, ни нам пока не предлагают.

Все, что сделали в Брюсселе, так это вычленили из без того забюрокраченной структуры НАТО еще один орган — Совет североатлантического сотрудничества. В него допущены бывшие страны — члены «социалистического лагеря», включая Россию. В результате российские офицеры проходят стажировку в военно-учебных заведениях США. На россиян, как военных, так и штатских, уже не смотрят во все глаза, растерянно глотая ртом воздух, в натовской штаб-квартире в бельгийской столице. Примелькались.

«Новых врагов,— заявил генеральный секретарь НАТО Манфред Вёрнер,— мы себе придумывать не собираемся». Но ведь не для одних же штабных и полевых забав генералитетов и старших офицеров стран — членов блока сохраняется его капиталоемкая громадина! А потому слова М. Вёрнера можно понять и так, что они — враги НАТО — себя сами проявят.

Из полунамеков и околичностей политиков и более откровенных суждений коллег-журналистов и ученых можно предположить, что там не исключают потенциальной угрозы с нового направления — южного. Ушедшее в небытие идеологическое противостояние Восток — Запад уже сменяется более приземленным — бедного Юга с богатым Севером. А «взрывной» потенциал «третьего мира» исчисляется в триллион триста миллиардов долларов. Такова сумма внешней задолженности развивающихся государств.

Так или иначе, уж если извечные фрондеры-французы, которые вышли в свое время из военной организации НАТО и с середины 60-х исповедуют принцип «стратегической автономии», нежданно заявляют устами своего министра обороны Пьера Жокса о желании «активизации участия в военно-политических дискуссиях в НАТО», то надо ли сомневаться какая тенденция берет верх. И не в том ли русле лежит высказывание германского министра обороны Фолькера Рюе о готовности передать будущий франко-германский «еврокорпус» под командование НАТО? А ведь задумывался-то он как некий противовес атлантизму, символ военной независимости Западной Европы от Америки.

Конечно, Россия — неотъемлемая часть Европы, но больше в теоретическом плане. В реальной политике так же, как в экономике, этот скорее географический факт отражается пока слаб . И не стоит на сей счет питать радужных иллюзий. Кроме самих себя, мы вряд ли кому нужны. А посему в концепциях собственной безопасности следует также исходить только из своих возможностей. В новом мировом контексте, разумеется, гораздо для нас более благоприятном, но отнюдь не безоблачном.

АРМИЯ И ПОЛИТИКА

Госсекретарь обещал командованию ЗГВ поддержку

С надеждой на помощь в разрешении трудных проблем, вызванных выводом российских войск с территории ФРГ, проводило командование Западной группы войск государственную делегацию России во главе с Геннадием Бурбулисом, находившуюся в Германии по случаю похорон Вилли Брандта. Государственный секретарь при Президенте Российской Федерации вместе с делегацией посетил воинов Берлинской мотострелковой бригады, встречался с командованием ЗГВ.

Геннадий Бурбулис очень высоко оценил усилия военнослужащих ЗГВ в осуществлении беспрецедентной операции по передислокации на Родину до 1994 года 580 тысяч человек, 112 тысяч единиц техники и вооружения, вывозу 2 миллионов 600 тысяч тонн различных материальных средств. С многомерной задачей вывода, как свидетельствуют факты, Западная группа войск справляется успешно, четко соблюдая договоренности с немецкой стороной. Вывод идет планомерно, согласованно, в хорошем взаимодействии с представителями ФРГ, и рассматривать сейчас вопрос о его ускорении, сокращении сроков, по мнению госсекретаря, нет никакого смысла.

Своевременной и конструктивной назвал Геннадий Бурбулис постановку командованием ЗГВ вопроса о необходимости перехода к частичному комплектованию частей Западной группы на основе контракта.

На встрече в Вюнсдорфе с командным составом ЗГВ Геннадий Бурбулис высказал свое личное мнение, смысл которого заключается в том, что ЗГВ нуждается сегодня в значительно большей политической и материальной поддержке российского руководства.

Анатолий МАКСИМЧУК.

На китайском севере бездельников не видно

На нашем приамурском юге нет порядка

Это для нас прибрежные районы Среднего и Верхнего Амура географически южные, а для сопредельного Китая земля пограничной реки — северная. Она почти сплошь гористая, мало пригодная, по-русски сказать, для хлебопашества. Потому и народу здесь меньше, чем, скажем, в соседнем с Благовещенском китайском округе Хэйхэ, не говоря о центральных и южных густонаселенных районах, откуда в эти края едут сезонные рабочие. Мигрируют в село, а большей частью в города и поселки, на стройки, которые здесь в отличие от нашей практики в холодное время не ведутся. Мотив: объекты с низким качеством стране не нужны, Китай не настолько богат, чтобы гнаться за дешевизной.

Удивило и другое: уезд Хума, например, полностью обеспечивает себя разнообразными продуктами питания. Растительными в том числе. На пятачках, отвоеванных у сопок, умудряются получать стабильные и высокие урожаи зерна, теплолюбивой сои, овощей, бахчевых культур. У наших по соседству та же соя дает три—пять центнеров с гектара, здесь — втрое больше. Посевы ее чистые, мощные. Убирается ценная культура вручную, ни один стручок не пропадает. Глядя на ухоженные после уборки поля, думаешь: а благо ли бездушная техника? Если что и завозится на приамурский китайский север, то, по словам председателя правительства уезда Ван Чжанго, лишь цитрусовые да виноград.

На мой вопрос, есть ли в уезде безработица и как правительство с нею борется, он ответил, что у них только лентяй без дела. Работы полно. Вот собрались на реке Хума, притоке Амура, строить ГЭС, приглашают к сотрудничеству российских партнеров.

Дефицита доброй воли с двух сторон действительно нет. Но многое, а точнее, чуть ли не все дальше прожектов и красивой риторики не идет. Амур, говорят, открыт для сотрудничества и партнерства. Открыт, но... так, чтобы, похоже, лишь подчеркнуть закрытый статус реки. На протяжении 1200 верст граничит Амурская область с Китаем по «дальневосточной Миссисипи», как еще называют Амур. И на весь простор по Хэйлунцзяну, как кличут Амур по-китайски,— лишь пара действующих пропускных пунктов: в Благовещенске и южнее, в Пояркове. Да и те функционируют, что называется, по временной схеме. Еще один КПП только готовится к вводу в эксплуатацию. Его «пробили» коммерческие структуры, сооружая новый международный порт на свой страх и риск, без копейки государственных вложений — за счет акционерных средств.

И это все. В итоге обширные сопредельные территории России и Китая по Верхнему Амуру как были на протяжении десятилетий неосвоенными, отчужденными, таковыми, похоже, и останутся. По крайней мере в обозримом будущем. Чем же заполнять наследственную экономическую и транспортную пустоту по обе стороны реки? Как ориентировать инфраструктуру территорий, имеющих, к слову, схожий хозяйственный профиль, на рынки друг друга?

Соседи готовы, как говорили на той стороне, открывать таможни практически напротив каждого крупного российского населенного пункта, иметь пограничные переходы во всех соседних уездах и районах. Один из них предлагается открыть как раз в уезде Хума — напротив русского села Ушаково. Китайцы рассудили верно. Их сосед — Шимановский район — достаточно крупная индустриальная зона Приамурья. На нашей стороне — мощные предприятия, в том числе Шимановский комбинат стройиндустрии, колосс, возведенный в эпоху БАМа и ныне фактически бездействующий.

— Мы понимаем ваши проблемы,— по-восточному подбирая деликатные выражения, говорили мне в правительстве уезда.—Мы очень надеемся, что российское правительство в Москве достойно оценит ситуацию. Именно в нашем крае, в районе русского приграничного села Воскресеновка, находится один из створов совместной ГЭС на Амуре. Был когда-то такой советско-китайский проект. Россия, насколько нам известно, от него не отказывалась.

Да, в Китае понимают свою выгоду, но и мы в России тоже. Хотя и с поправкой на свою сугубо российскую неспешность. Председатель Шимановского горсовета М. Чубинский рассказал, чем закончилась попытка пробить таможенный пункт в районе. Совет и администрация района обратились в область с челобитной — дать только разрешение. Все средства с помощью заинтересованных предприятий найдут на месте. Получили отказ. В комитете по внешнеэкономическим связям областной администрации уточнили: отказали в Москве.

Что верно, то верно: условий ноль. Баталии по переправке грузов, туристов, командированных на таможенных пунктах, особенно в Благовещенске, каждый день напоминают картины по эвакуации войск Врангеля из Крыма. Тысячи механизмов, машин с грузами из всех краев России, СНГ, ошалевшие туристы с рюкзаками штурмуют КПП, таможенные кордоны.

Все это доказывает лишь одно: на таможнях порядок наводить надо, а грузы, коих за год через тот же Благовещенск переваливается тьма, требуют рассредоточения. Их же, напротив, собирают из мест, отстоящих друг от друга на многие сотни километров. Шимановцам, кстати, решившим вкладывать свой капитал у соседей на выгодных, как считают, условиях, предлагают доставлять свои негабаритные стройизделия с бамовского комплекса за 300 верст до Благовещенска, неделю пробиваться через КПП, на котором гордо развевается большущий российский флаг, затем подниматься с грузом вверх по Амуру — практически туда, откуда начнут движение. Ясно: лопнет у них коммерческий интерес—отсоветуют они и всем своим российским соседям пробиваться в поисках выгоды через российскую границу. Она, как и прежде, на замке.

Николай БЕЛЫЙ,
спец. корр.

Провинция Хэйлунцзян, КНР.

ВЕСТИ С МИРОВЫХ БИРЖ

Единая Европа:

Компромиссы и конфликты

Ольга МИЛОВА, экономист

«Общий рынок» постепенно оправляется от последствий кризиса Европейской валютной системы (ЕВС), происшедшего в середине сентября. Оглядываясь назад, европейцы задаются вопросом: «Кто виноват?».

Скрыты ли в ЕВС внутренние пороки, затрудняющие движение к единому валютному пространству и общей денежной единице? Или в случившихся потрясениях виновата неуступчивость политиков отдельных стран?

В связи с этим особый интерес представляют значительно обострившиеся отношения между Великобританией и ФРГ и стоящая в центре этого конфликта фигура президента бундесбанка Х. Шлезингера. Многие эксперты полагают, что именно он стал одним из непосредственных виновников кризиса ЕВС. Его распространенное прессой мнение о том, что девальвация лиры не решила всех валютных проблем в Европе, привело к сентябрьскому падению английского фунта.

Почувствовав себя «преданными» франкфуртскими банкирами, представители властей Великобритании принялись обвинять Германию в несоблюдении соглашений о ЕВС. Правда, британскому канцлеру казначейства (министру финансов) Н. Лэмонту пришлось впоследствии приносить извинения. В ответ на это министр финансов Германии Т. Вайгель заявил, что его страна выполнила все свои обязательства, но курс фунта удержать было невозможно.

Масла в огонь снова подлил Х. Шлезингер. Достоянием журналистов стало его письмо с опровержением обвинений в адрес ФРГ. Он полагает, что в крахе фунта виновата только политика британского кабинета. Да и в самой Великобритании премьер-министр Дж. Мейджор и Н. Лэмонт оказались под огнем критики.

С ответным заявлением были вынуждены выступить руководители английских Форин оффиса — МИД — и министерства финансов. По их мнению, Германии следовало бы самой решать проблемы, связанные с воссоединением восточных земель, повышая внутренние налоги, но не оперируя процентными ставками. Эту позицию разделяют эксперты Международного валютного фонда и Комиссии европейских сообществ. Даже визит королевы Великобритании Елизаветы II в Германию не решил всех проблем двусторонних отношений.

Особое опасение в ряде стран Европейского сообщества вызывает активно обсуждаемая в последнее время концепция движения к единой Европе «на двух скоростях». Один из ее элементов — создание валютной системы с участием только «сильных» стран ЕС при явном доминировании Германии и Франции. Угроза превращения ФРГ в «сверхдержаву» и жесткая политика правительства, бундесбанка и промышленных кругов этой страны тревожат и европейцев, и американцев.

США оказались в стороне от европейских событий. Это объясняется главным образом приближающимися президентскими выборами. Однако многие эксперты и обозреватели считают, что утрата былого влияния на развитие экономики европейских стран свидетельствует об общем ослаблении позиций Америки в мире по сравнению с другими «центрами силы».

Вместе с тем валютные потрясения в Европе оказали благоприятное влияние на курс доллара по отношению к основным европейским валютам. В середине октября он практически не отличается от того, каким был два месяца назад. Биржевая торговля идет достаточно активно. Ежедневно на нью-йоркской фондовой бирже продается и покупается 200 миллионов акций. Однако индекс Доу-Джонса остается достаточно низким. Только в середине октября он преодолел отметку 3.200.

Особое беспокойство в США вызывает резкое повышение курса японской иены. Специалисты полагают, что это может заставить Токио принять меры по защите собственного экспорта, что нарушит с трудом складывающийся торговый баланс между двумя странами.

КОНФЛИКТ

Что делают иранские муллы в Нахичевани?

На чрезвычайной сессии нахичеванского меджлиса Гейдар Алиев охарактеризовал как попытку государственного переворота захват сторонниками Народного фронта Азербайджана здания МВД и телецентра. Иного мнения придерживается сам Народный фронт Азербайджана, расценивший ситуацию в Нахичевани как попытку мафиозных структур предотвратить кадровые изменения в МВД и тем самым обезопасить свое положение.

Гейдар Алиев, однако, непреклонен. Корреспонденту агентства «Туран» он заявил, что «никогда не смирится с игнорированием официальным Баку воли Верховного меджлиса Нахичевани». В поддержку Алиева выступили 25—30 тысяч митингующих нахичеванцев.

На сессии меджлиса Алиев обратился за помощью к Президенту России.

Чрезвычайная сессия нахичеванского меджлиса приняла решение о разоружении сторонников НФА в трехдневный срок. Судя по всему, за этим последуют меры по запрещению деятельности Народного фронта на территории автономной республики и привлечению к уголовной ответственности участников неудавшегося переворота.

Как сообщает газета «Азадлыг»—орган Народного фронта Азербайджана, в митинге 24 октября участвовали более 30 иранских мулл. Некоторые из них выступали против президента Азербайджана.

Ариф УСЕЙНОВ,
соб. корр.

Баку.

ПРОВЕРЬТЕ ПРАВИЛЬНОСТЬ ОФОРМЛЕНИЯ АБОНЕМЕНТА!

На абонементе должен быть проставлен оттиск кассовой машины.

При оформлении подписки (переадресовки) без кассовой машины на абонементе проставляется оттиск календарного штемпеля отделения связи. В этом случае абонемент выдается подписчику с квитанцией об оплате стоимости подписки (переадресовки).

Для оформления подписки на газету или журнал, а также для переадресования издания бланк абонемента с доставочной карточкой заполняется подписчиком чернилами, разборчиво, без сокращений, в соответствии с условиями, изложенными в каталогах Союзпечати.

Заполнение месячных клеток при переадресовании издания, а также клетки «ПВ—МЕСТО» производится работниками предприятий связи и Союзпечати.

Выписывайте! Читайте!

Информационная панорама

Вчера, сегодня, завтра

Сообщают наши корреспонденты и службы новостей

ПОЛМИЛЛИАРДА НА ВОССТАНОВЛЕНИЕ

ГУМАНИТАРНАЯ ПОМОЩЬ В РАЗМЕРЕ 500 млн. РУБЛЕЙ БУДЕТ ОКАЗАНА ЮЖНОЙ ОСЕТИИ ДО КОНЦА НЫНЕШНЕГО ГОДА.

Средства, которые Егор Гайдар распорядился выделить из республиканского бюджета Российской Федерации, пойдут на финансирование первоочередных восстановительных работ в районах Южной Осетии.

Валерий МИХАЙЛОВ.

НЕСМОТРЯ НА НЕЖНЫЙ ВОЗРАСТ

В КОЛОННОМ ЗАЛЕ ДОМА СОЮЗОВ 30 ОКТЯБРЯ БУДЕТ ДАН СТАРТ ФЕСТИВАЛЮ ДЕТСКОГО ТВОРЧЕСТВА «ЮНЫЕ ТАЛАНТЫ МОСКОВИИ».

В последнее время, когда утечка «взрослых» талантов за рубеж становится все более ощутимой, а необходимость духовного возрождения России все более осознанной, интерес к юным дарованиям особенно высок. Тому подтверждение — создание различных детских программ и фестивалей. Нынешний, московский, обещает показать фейерверк талантов, причем в самых различных областях творчества.

Фестиваль продлится до июня и закончится выставкой изобразительного и декоративно-прикладного искусства в Центральном выставочном зале, где будут развернуты совместные экспозиции мастеров и их учеников.

Людмила МОТОРКОВА.

ВНИМАНИЕ: ПОКАЗЫВАЕТ ЛИПЕЦК

В ЭТИ ДНИ В ЗДАНИИ ОБЛАСТНОГО РАДИО ПОЛНЫМ ХОДОМ ВЕДУТСЯ МОНТАЖ И НАЛАДКА СОВРЕМЕННОГО ТЕЛЕВИЗИОННОГО ОБОРУДОВАНИЯ.

Скоро липчане на свои телеприемники смогут принимать не только программы московских широковещательных телекомпаний, местных коммерческих студий, но и официальный канал Российской телерадиокомпании «Липецк».

Алексей ВЛАСОВ.

КТО ПОЕДЕТ В КОПЕНГАГЕН

МОСКОВСКИЙ ГОСУДАРСТВЕННЫЙ ЛИНГВИСТИЧЕСКИЙ УНИВЕРСИТЕТ И ВЫСШАЯ КОММЕРЧЕСКАЯ ШКОЛА КОПЕНГАГЕНА ПОДПИСАЛИ ДОГОВОР О СОТРУДНИЧЕСТВЕ.

В частности, будет налажен обмен студентами и преподавателями для обучения, чтения лекций и проведения консультаций по истории русской и датской культур, а также по теории перевода и общей теории маркетинга.

Михаил МАКСИМЕНКО.

НОВАЯ ГАЗЕТА СО СТАРЫМ НАЗВАНИЕМ

«НЕ НУЖНО СЛЕПО ИДТИ В ФАРВАТЕРЕ БЕСПЕРСПЕКТИВНОЙ ПОЛИТИКИ ЦЕНТРА, А ИМЕТЬ СОБСТВЕННУЮ КОНСТРУКТИВНУЮ ПРОГРАММУ РАЗВИТИЯ РЕГИОНА».

Такой совет дает руководству и общественности Краснодарского края в своем первом пробном номере новая газета с хорошо известным всем кубанцам названием «Советская Кубань». Ее начали издавать группа народных депутатов России, журналисты и политологи.

СОТРУДНИЧЕСТВО

Технологический мост наведен

АКАДЕМИЮ ТЕХНОЛОГИЧЕСКИХ НАУК РОССИЙСКОЙ ФЕДЕРАЦИИ ПОСЕТИЛА НЕМЕЦКАЯ ДЕЛЕГАЦИЯ ЭКСПЕРТОВ В ОБЛАСТИ НАНОТЕХНОЛОГИИ.

Команда из шести авторитетных экспертов во главе с национальным координатором федеральной программы исследований в сфере нанотехнологии доктором Райнером Кепке в ходе встречи с президентом АТН Владимиром Алфеевым и ведущими специалистами ознакомилась с деятельностью академии. Р. Кепке с удовлетворением отметил широту проводимых АТН исследований и работ, подчеркнув, правда, что для успешного сотрудничества необходима еще более конкретная, более полная информация о некоторых разработках, которые могли бы привлечь научные и деловые круги Германии. В принципе делегация экспертов одобрила идею участия ученых и бизнесменов ФРГ в международной конференции и выставке по нанотехнологии «Нано-II» в Москве в августе 1993 года.

Участники встречи как с одной стороны, так и с другой отметили выгоды взаимосотрудничества и обязались способствовать дальнейшему его расширению, разрабатывая общие проекты в области нанотехнологии с привлечением финансового и интеллектуального потенциала обеих стран.

Валерий КРЫКОВ.

Смена смене идет

Из Рязани на Балканы отправлен батальон воинов-десантников для выполнения миротворческой миссии в составе сил ООН. Около 600 солдат и офицеров заменят российских парней, которые уже полгода находятся в Югославии. Воинов-интернационалистов напутствовал заместитель министра обороны генерал-полковник Б. Громов.

Среди офицеров большинство бывших «афганцев», а сам батальон укомплектован из добровольцев-сверхсрочников ВДВ на контрактной основе.

Владимир ЕШТОКИН.
Фото автора.

ЮБИЛЕЙ

Мы наш, мы новый ГУМ построим

Самому известному универмагу России — 100 лет

Самый знаменитый магазин Европы — «Галери Лафайет» из Парижа — открыл свою секцию в самом известном универмаге России.

«Вечные французы» с Кузнецкого моста XIX века теперь перебрались на первую линию ГУМа. Ярко-алая с белым фирменная реклама «Галери Лафайет» приглашает к сверкающим витринам. Там вас ждут элегантные платья и костюмы, в которых не будет стыдно прогуляться и по Елисейским полям. А то, что качество французской одежды москвичи уже успели оценить,— об этом лучше всего говорит многометровая очередь, выстроившаяся в новый салон в первый же день его работы.

Тем более что практичные покупатели уже оценили — цены здесь ниже стандартных европейских (хотя, может быть, и дороже московских). Об этом упомянул на открытии «Галери Лафайет» главный исполнительный директор фирмы г-н Жорж Мейер. Он, кстати, был удостоен несколько лет назад титула «лучший коммерсант года» во Франции.

Кстати, французский магазин почти ровесник ГУМа, который отметит свое столетие в мае будущего года. ГУМ — так называемые «Верхние торговые ряды на Красной площади» — начал строиться в 1890 году между Китай-городом и Кремлем.

Изрядно обветшалый за столетие трехэтажный чудо-магазин хочет встретить свой вековой юбилей во всей красе — уже в качестве акционерного общества «Торговый Дом ГУМ». В сентябре в отремонтированном универмаге начал работать бизнес-центр, оснащенный современным компьютерным оборудованием (здесь коммерсанты могут оперативно связаться с любой точкой планеты). А солидный международный авторитет фирмы теперь поддерживают такие престижные зарубежные партнеры, как французская «Кристиан Диор», немецкие «Карштадт» и «Эскада», датская «Лего», американская «Ботани-500» и теперь — «Галери Лафайет». Все они открыли в ГУМе свои постоянные торгово-выставочные секции.

Президент А/О «Торговый Дом ГУМ» Станислав Сорокин считает сотрудничество с зарубежными партнерами взаимовыгодным делом:

— Мы выходим на международный цивилизованный уровень торговли — внедряя «ноу-хау», повышая профессиональную подготовку продавцов и бухгалтеров. А зарубежные партнеры расширяют рынок сбыта. В России для них колоссальные возможности. Так, один день торговли приносит ГУМу до 120 тысяч долларов.

Стартовала юбилейная программа «ГУМ-100». Ее оргкомитет возглавил мэр российской столицы Юрий Лужков. Майские торжества включат в себя и международную ярмарку (о готовности участвовать в ней уже заявило более тридцати ведущих торговых инофирм), и красочное театрализованное представление...

Наталья БОБРОВА.

Почетная награда ученому

Международный биографический центр Кембриджа, Англия, объявил, что профессор Георгий Павлович Гладышев избран «Международным человеком года» — знаменитой личностью 1991—1992 гг. за его выдающиеся достижения в области химии и биологии.

Эта престижная уникальная награда впервые присуждена небольшой группе ученых, представителям других сфер человеческой деятельности.

Профессор Георгий Гладышев известен своими пионерскими работами в области теории происхождения Солнечной системы, возникновения оптической активности, макротермодинамики, теории биологической эволюции и некоторых других разделов естествознания.

В настоящее время Г. Гладышев заведует лабораторией в Институте химической физики РАН, руководит работой Института экологической биофизической химии АТ.

СПОРТ

Свет в конце цейтнота

В Доме приемов российского правительства прошла презентация лотереи ЛОТТО «Миллион». Накануне состоялась встреча журналистов с советником Президента Российской Федерации Шамилем Тарпищевым и президентом Олимпийского комитета Виталием Смирновым. Они выразили удовлетворение успешным стартом «Олимпийской лотереи» в столице. Отвечая на вопросы собравшихся, Ш. Тарпищев, в частности, сказал, что успех лотереи «будет множиться, и это в свою очередь поможет развитию как большого спорта, так и физической культуры народа в целом».

Наш корреспондент встретился с «виновником торжества» — генеральным директором СП «Олимпийская лотерея» Маркосом ШИАПАНИСОМ.

— Господин Шиапанис, всего за полгода вы напичкали Москву желто-синими киосками, провели шумную рекламную кампанию и дали возможность москвичам бесплатно сыграть в ЛОТТО «Миллион». Как вам удалось за столь короткое время запустить механизм лотереи?

— Вряд ли это стало бы возможным без поддержки Олимпийского комитета. Ваша страна переживает сложный период. В условиях экономического хаоса, правовой неразберихи мы пошли на риск. Вложено 20 миллионов долларов — это самое крупное инвестирование, осуществленное в России. По контракту НОК будет получать 30 процентов прибыли, 40 процентов составит выигрышный фонд, остальные пойдут на покрытие расходов.

Хочу отметить интерес людей к лотерее. В последнем тираже приняло участие около пяти миллионов человек. Двое из них угадали шесть номеров из 49 и получили по четыре миллиона рублей. Скоро к игре подключатся жители Санкт-Петербурга. Словом, механизм будет раскручиваться и дальше, захватывая все бо́льшие регионы.

— Накануне барселонской Олимпиады ваша фирма перечислила на подготовку спортсменов СНГ 30 миллионов рублей. Почему бы вам и сейчас не отдать свои «лишние» миллионы без всякой нервотрепки с лотереей?

— Есть хорошая поговорка: если дать человеку рыбу, он будет сыт один день. Если его научить ловить рыбу, он будет сыт всегда. Сейчас спорт в вашей стране, выражаясь шахматным языком, находится в цейтноте. Федерациям не хватает средств на проведение тренировочных сборов, организацию различных соревнований, поддержку спортсменов-ветеранов и так далее. «Олимпийская лотерея» как раз и призвана решить эти проблемы, не беря при этом из бюджета государства ни копейки. В Греции, например, средств от лотереи хватает не только на спорт, но и на культуру.

На первых порах мы планируем отчислять ОК России 10—15 миллионов рублей в неделю. В будущем, когда лотерея придет в другие города, эта цифра увеличится в несколько десятков раз. Можно будет развивать виды спорта, не входящие в олимпийскую программу: женский футбол, виндсерфинг, триатлон...

— И даже лапту?

— А почему бы и нет?

— Хотелось бы уточнить, будет ли ваша фирма влиять на политику в области распределения средств?

— Контроль в наши функции не входит.

— Не раз приходилось слышать, что лотерея — сплошное надувательство. Якобы лототрон выбрасывает специальные намагниченные шары...

— Я приглашаю вас в телестудию «Останкино». Можете проверить все 49 шаров. Уверяю вас, лототрон беспристрастен. Мы предпочитаем честные игры.

Сергей САМОХВАЛОВ.

ТВ

Четверг, 29 октября

I КАНАЛ. ОСТАНКИНО. 5.55 — Программа передач. 6.00 — Новости. 6.20 — Утренняя гимнастика. 6.30 — «Утро». 8.45 — Фирма гарантирует. 9.00 — Новости 9.20 — Премьера худ. телефильма «Богатые тоже плачут» (Мексика). 10.50 — Футбол. Международная встреча. Сборная Беларуси — сборная Украины. 2-й тайм. 11.40 — Мультфильм. 12.00 — Новости. 12.20 — «Двенадцать стульев». Худ. телефильм. 3-я серия. 13.40 — «Кабаре моей жизни». Худ. телефильм. 15.00 — Новости. 15.25 — Телемикст. 16.10 — Блокнот. 16.15 — «Уолт Дисней представляет...» 17.05 — Поет дипломант телерадиоконкурса «Голоса России» Т. Матвеева. 17.20 — «...До шестнадцати и старше». 18.00 — Новости. 18.25 — «Вагон-03». 19.00 — Премьера худ. телефильма «Богатые тоже плачут» (Мексика). 19.45 — «Большая прогулка». 20.45 — «Спокойной ночи, малыши!» 21.00 — Новости. 21.40 — Лотто миллион. 22.10 — Премьера док. телефильма «Номенклатура» (Франция). 23.30 — «Музыка в эфире». 1-я часть. 0.00 — Новости. 0.25 — «Музыка в эфире». 2-я часть. 1.55 — «Двенадцать стульев». 3-я серия.

КАНАЛ «РОССИЯ». 8.00 — Вести. 8.25 — Время деловых людей. 8.55 — Камера исследует прошлое. 10.10 — Досуг. «Внимание, снимаю!» 10.25 — Сам себе режиссер. 10.55 — Караван. 11.25 — «Непознанная Вселенная». 12.00 — Дневной сеанс. Худ. фильм «Санта-Барбара». 92-я серия. 12.50 — Пилигрим. 13.35 — Тинко. 13.40 — Крестьянский вопрос. 14.00 — Вести. 14.20 — Из зала Конституционного суда России. 16.00 — Учиться рынку. 16.30 — Студия «Рост». «Гуффи-геймз». Часть 1-я. 17.00 — Там-там-новости. 17.15 — Трансросэфир. «Урал-ТВ». 18.00 — Так и живем. 18.30 — Парламентский вестник. 18.45 — Театральный разъезд. «Любимовка-92». Фестиваль молодой драматургии. 19.45 — Праздник каждый день. 19.55 — Реклама. 20.00 — Вести. 20.20 — Домашний экран. Премьера многосерийного худ. телефильма «Санта-Барбара». 93-я серия. 21.10 — Хроно. В мире авто- и мотоспорта. 21.40 — Специальный коммерческий вестник. 21.50 — Мультфильм для взрослых. 22.00 — Отечество мое. 22.55 — Реклама. 23.00 — Вести. Астрологический прогноз. 23.25 — Спортивная карусель. 23.30 — Сегодня в ВС Российской Федерации. 23.45 — Из зала Конституционного суда России. 0.15 — Соло. «Новый иллюзион».

МОСКОВСКАЯ ПРОГРАММА. 7.00 — Новости телекомпании «Си-би-эс» (на английском языке). 7.30 — Зарядка. 7.40 — «Вокруг света с Вилли Фогом». Многосерийный мультфильм. 29-я серия. 8.00 — Программа международных новостей «Би-би-си» (на английском языке). 8.30 — «Экспресс-реклама». 9.00 — Программа международных новостей «Би-би-си». 9.30 — «Афиша». 10.00 — «Магазин «2×2». 10.30 — «Зеленый коридор». 10.45 — «Вокруг света с Вилли Фогом» Многосерийный мультфильм. 29-я серия. 11.00 — «Сеньорита». 47-я и 48-я серии. 12.30 — Обзор новостей телекомпании «Ай-ти-эн» 13.10 — «Первоклассница». Худ. фильм. 14.30 — «Песня на двоих». Поют Т. Рузавина и С. Таюшев. 15.00 — «Дикая Америка». 15.30 — «Евромикс». 16.00 — «Черные серии» Худ. фильм. 16.30 — «Хит-конвейер». 17.20 — «Магазин «2×2». 17.40 — Программа международных новостей «Би-би-си» 18.15 — Московский телетайп. 18.20 — «Окно» 18.50 — Панорама Подмосковья. 19.30 — «Добрый вечер, Москва!» 20.30 — «Вокруг света с Вилли Фогом». Многосерийный мультфильм. 29-я серия. 20.40 — «Сеньорита». 49-я серия. 21.15 — «Толкучка «МТ». 21.30 — «Сеньорита». Телесериал. 50-я серия. 22.00 — Московский телетайп. 22.20 — «Острова памяти» 23.00 — «Экспресс-реклама». 23.10 — «Подкидыш». Худ. фильм.

САНКТ-ПЕТЕРБУРГ. 7.30 — «Здравствуйте!» Утренний информационный выпуск. 7.40 — «Следствие ведут Колобки. Следствие первое» Мультфильм. 8.00 — «Веселый городок» Песни композитора Е. Бикташева. 8.10 — «Русские ушли» «На фоне утренних газет» Док. фильмы. 9.10 — Балет Асами Маки. 10.05 — «Для души» «Никто, кроме тебя». Худ. телефильм; Кинопрограмма; Телемузыка. 13.05 — «Адам и Ева плюс». 13.35 — «Никколо Паганини». Худ. телефильм. 2-я и 3-я серии. 15.45 — «Кому нужны дон-кихоты?» Телеспектакль для детей. 16.30 — «Следствие ведут колобки. Похищение века». Мультфильм. 16.40 — Петербургский коллегиум. 17.10 — «Поп-магазин». 17.25 — Телетекст. 17.30 — «Факт». Информационный выпуск. 17.35 — «Крылатый оспик». 17.45 — «Политика». 13.00 — «Интерпретация. А. И. Скрябин» 18.30 — Хоккей. Кубок Межнациональной лиги. СКА (СПБ) — «Сокол-эскулап» (Киев) 1-й и 2-й периоды. В перерыве (19.05) — «Большой фестиваль». 20.00 — «Акцент». День сегодняшний. 20.20 — «Факт». Информационная программа. 20.45 — Спорт, спорт, спорт. 21.00 — «Глаголь добро». Научно-поп. фильм. 21.20 — «Даешь работу». 21.35 — «600 секунд» 21.50 — Ваш эксклюзивный стиль. 21.55 — 13-й вопрос. 23.10 — Телетекст. 23.15 — «Для души». «Никто, кроме тебя» Многосерийный худ. телефильм (Мексика); Кинопрограмма; Телемузыка.

Погода

Быстрое развитие атмосферных процессов большие скорости перемещения циклонов и связанных с ними атмосферных фронтов значительные запасы влаги в их системе приводят к резкой и частой смене характера погоды на территории европейской России.

Последние дни октября также будут отмечены усилением ветра, резкими колебаниями атмосферного давления и температуры осадками в виде снега, мокрого снега и дождя. Новый циклон в пятницу обусловит мокрый снег с дождем и повышение температуры в центральных областях европейской России а также в Волго-Вятском и Поволжском районах. Преобладающая температура около нуля градусов ожидается в центральных северо-западных и черноземных областях в выходные и в первые дни ноября, велика вероятность дождя с мокрым снегом

На Урале и юге Западной Сибири конец октября также окажется ветреным снежным, метельным. Ночью морозы достигают 10—15 градусов, а днем воздух все еще прогревается до 5—10 градусов тепла.

В Москве 29 октября температура днем около 0 градусов, мокрый снег на дорогах местами гололедица, ветер южный.

Ф. СП-1

Министерство связи Российской Федерации
АБОНЕМЕНТ на газету / журнал 50202
РОССИЙСКАЯ ГАЗЕТА (индекс издания)
(наименование издания)
Количество комплектов:
на 19 ___ год по месяцам
1 2 3 4 5 6 7 8 9 10 11 12
Куда
(почтовый индекс) (адрес)
Кому
(фамилия, инициалы)

ДОСТАВОЧНАЯ КАРТОЧКА
ПВ место литер на газету / журнал
РОССИЙСКАЯ ГАЗЕТА (индекс издания)
(наименование издания)
Стоимость: подписки ___ руб. ___ коп.; переадресовки ___ руб. ___ коп.
Количество комплектов:
на 19 ___ год по месяцам:
1 2 3 4 5 6 7 8 9 10 11 12
Куда
(почтовый индекс) (адрес)
Кому
(фамилия, инициалы)

У ВОХРа не поворуешь

В сознании большинства граждан слова «вневедомственная охрана» ассоциируются со старушками, дремлющими возле проходных. На самом деле в ВОХРе, которому сегодня исполняется 40 лет, трудятся 108 тысяч милиционеров, 26 тысяч инженерно-технических специалистов, а всего — 485 тысяч человек. Эти цифры были названы на брифинге в МВД России.

Сотрудники вневедомственной охраны держат под своей защитой 447 тысяч квартир граждан. За девять месяцев года ими пресечена 25.951 квартирная кража. Правда, в 2.015 случаях ворам удалось скрыться. Но когда это происходило по вине ВОХРа, пострадавшим выплачивалась компенсация. За первое полугодие в сумме она составила 25 миллионов рублей. Кстати, это никак не ударило по карману налогоплательщика, поскольку вневедомственная охрана не берет у государства ни копейки, а все свои многочисленные расходы возмещает за счет договоров с заказчиками.

В этом году вохровцы 233 раза были вынуждены применить оружие при защите объектов.

Александр СТЕГАЛОВ.

Шахматный конкурс «РГ»

Уважаемая редакция! Слышал, что вы недавно объявили шахматный конкурс, по итогам которого будете присваивать спортивные разряды. К сожалению, мне не удалось достать газету с условиями. Не могли бы вы их повторить!

Игорь БЕЦ,
любитель шахмат.

Красноярск.

В шахматном конкурсе «РГ» вниманию читателей мы предложим 14 заданий — задач, этюдов и комбинаций. Публиковаться они будут один раз в месяц. Тех, кто успешно справится со всеми заданиями, ждет второй спортивный разряд. Третий получат те, кто одолеет двенадцать, и четвертый — десять заданий. Кроме того, победители конкурса получат призы — книги о шахматах с автографом чемпиона мира Гарри Каспарова.

Участвовать в конкурсе приглашаются все желающие. **Однако разряды смогут получить только подписчики «Российской газеты».**

10 октября мы опубликовали две задачи-двухходовки. Первая же неделя принесла нам целую охапку писем и открыток: более двухсот любителей шахмат пожелали испытать свое счастье на черно-белых полях. Учитывая интерес к конкурсу, мы решили повторить задание. Правда, условие остается прежним — ответ нужно высылать до 15 ноября (по почтовому штемпелю).

Задача № 1. Белые: Крb8, Фа2, Лв1, п.а5. Черные: Кра6, Лh6, Се8.

Задача № 2. Белые: Кр.d8, Фh7, Кh8, Сg6. Черные: Крf8, Лf1, Сd3.

Белые начинают и дают мат в два хода.

Просим вас вместе с ответами сообщать фамилию, имя, отчество, год рождения, домашний адрес, место работы или учебы. Не забудьте указать на конверте — «Шахматный конкурс».

Английский клуб для главбухов

Вскоре у нас появится еще одна общественная организация — Ассоциация выпускников Финансовой академии (некогда это учебное заведение именовалось Московским финансовым институтом).

Новая ассоциация, скорее всего, станет своего рода элитным клубом. Желающим вступить в нее придется платить взнос. Его размер пока не разглашается. Как сообщил один из организаторов конференции, он не будет непомерно большим, однако вряд ли придется по карману тем выпускникам МФИ и академии, которые ныне работают обычными главбухами, экономистами на предприятиях и в госучреждениях.

Кто же в таком случае войдет в ассоциацию? Прежде всего нужно вспомнить о директорах коммерческих банков, 80 процентов которых заканчивали именно это учебное заведение. Надо думать, здесь же мы встретим высокопоставленных правительственных чиновников и ответственных работников других властных структур — как высоко подчас поднимаются выпускники МФИ, говорит хотя бы пример Валентина Павлова. Не забудем о биржевиках и руководителях налоговых инспекций.

Все это делает рождающуюся ассоциацию немалой силой. А если учесть, что ее члены вряд ли удовлетворятся целями, которые пока перед собой ставят (поддержка академии, обмен информацией), то не исключено, что в скором времени к рекомендациям клуба финансистов — именно они сегодня правят бал — будут вынуждены прислушиваться и «наверху». Нет пока ясности и в том, не реформируется ли академия в политическую партию. Тогда мы увидим партию действительно нового типа — образованную по профессиональному признаку.

Александр ГОЛУБЕВ.

РОССИЙСКАЯ ГАЗЕТА

РЕДАКЦИОННАЯ КОЛЛЕГИЯ:
В. А. ЛОГУНОВ, главный редактор, В. П. ГРЕБЕНЮК, В. А. ИВАНОВ, В. Л. КОВАЛЕНКО, В. Д. КУЗНЕЧЕВСКИЙ, А. И. КУПРИЯНОВ, Е. А. ЛЕОНТЬЕВА, В. Н. РАСТОРГУЕВ, В. Ф. СЛУЖАКОВ, М. Л. ТАРАСОВ, Е. К. ТОКАРЕВА, И. Н. ХАНХАСАЕВА, М. П. ЧЕРЕДНИЧЕНКО.

«Российская газета» печатается: в Москве, Краснодаре, Волгограде, Уфе, Екатеринбурге, Новосибирске, Минеральных Водах, Нижнем Новгороде, Иркутске, Санкт-Петербурге, Омске, Саратове, Красноярске, Челябинске, Казани, Оренбурге, Чебоксарах, Воронеже, Ульяновске, Астрахани, Самаре, Владивостоке, Барнауле, Кемерове, Ростове-на-Дону, Тюмени, Благовещенске, Липецке, Одессе, Калининграде, Симферополе, Донецке, Архангельске, Хабаровске, Перми, Харькове.

АДРЕС РЕДАКЦИИ: 125881. Москва, ул. Правды, 24.
Телетайп 207270 Митра. Факс: 257-28-92, 973-22-56 (международный). Телефоны: политическая редакция — 257-28-57; редакция Советов и национальных отношений — 257-29-98; редакция экономики — 257-23-82; редакция гуманитарных проблем — 257-27-50; редакция писем — 257-22-56 и собкоровской сети — 257-26-73; редакция информации — 257-29-72; отдел рекламы — 257-29-26; 257-23-91; отдел распространения — 257-20-66; 257-20-45; отдел иллюстраций — 257-28-16.

Типография издательства «Пресса».
125865, ГСП, Москва, А-137, ул. Правды, 24

Индекс 50202.
Тираж 1.006.000.
Тип. № 12945.
Рег. № 302.

ВТОРОЙ ВЫПУСК.
По графику в 22.30.
Сдано в печать в 22.30.