ГОСУДАРСТВЕННОСТЬ

Рушатся знакомые здания под ударами снарядов, рушится привычный мир под ударами — чего!.. Развал Союза был предрешен три года назад, таково мнение профессора Михаила Губогло. (Стр. 4).

ЖУРНАЛИСТСКОЕ РАССЛЕДОВАНИЕ

Шестеро детей погибли, десятки стали жертвами сексуального извращенца, в котором вот уже 20 лет многие упорно хотят видеть «талантливого педагога». (Стр. 5).

НЕТРАДИЦИОННАЯ МЕДИЦИНА

Болезни века, например отложение солей, можно лечить нетрадиционным способом — магнитотерапией. Но для этого нужно наладить серийный выпуск аппарата Усова. (Стр. 6).

ЮГОСЛАВСКИЙ ДНЕВНИК

Босния и Герцеговина, судя по всему, еще долго будут оставаться «крепким орешком» для мирового сообщества. Попытка расколоть его только за счет Сербии, одним ударом, вряд ли принесет успех. (Стр. 7).

РОССИЙСКАЯ ГАЗЕТА

Издание Верховного Совета Российской Федерации

ЧЕТВЕРГ, 16 июля 1992 года ● Выходит с ноября 1990 г. № 161 (497) ● Цена 2 рубля.

Самоуправление городов

Пусть и малая Родина не будет сиротой

Вчера, 15 июля, открылся первый съезд малых городов Российской Федерации. Его организаторы — Союз малых городов России и Комитет Верховного Совета Российской Федерации по вопросам работы Советов народных депутатов и развитию самоуправления.

— Чем вызвано образование Союза малых городов?— с этим вопросом мы обратились к президенту союза Евгению МАРКОВУ.

— В России насчитывается 3 тысячи малых городов и поселков городского типа с населением менее 100 тысяч человек. На протяжении многих десятилетий недооценивалась их роль в экономике страны. Традиционно уровень жизни жителей малых городов был ниже, чем, скажем, областных центров. Отставали они и в социально-культурном отношении. Можно однозначно сказать, что жители малых городов были ущемлены в своих правах. В то же время они вполне могут быть обеспечены теми же благами, что и жители крупных центров. Театр? Опыт Прибалтики показал, что свой театр в городе в 20 тысяч человек — вполне обыденное явление.

В то же время нельзя сбрасывать со счетов достоинства малых городов. По этому пути развивается весь мир. А мы начали застраивать городки и поселки убогими пятиэтажками.

Да, малый город отстал в своем развитии, но не по своей вине. Самые инициативные и энергичные люди, не видя для себя перспектив, уезжали. Кто бросит в них камень? Вы думаете, в малые города не вкладывались средства? Вкладывались, и немалые. Но все дело в том, как это происходило. Как расходовать деньги, решали в центре, мнением самих малых городов при этом не интересовались.

Мы видим свою задачу в выявлении, сохранении и развитии преимуществ малого города. Наш союз отстаивает интересы малых городов при разработке законов. Нам удалось это сделать в законах об административно-территориальном устройстве, о местном самоуправлении, о бюджетных правах органов власти и управления.

Малые города многообразны. И везде свои проблемы. Что касается городов с ярким историческим прошлым, то здесь один «везунчик» — Суздаль. Остальные памятники истории и культуры влачат унылое существование. В промышленных городах другая беда — их однопрофильность, зависимость от предприятия-гиганта. Эти города оторваны от окружающих их земель, близлежащих сельскохозяйственных предприятий. Мы бьемся за создание городских округов с прилегающими сельскохозяйственными угодьями — это мировая практика. Особо хочется сказать о малых городах Подмосковья. Они застраивались домами, которые проектировались для столицы, но на тот момент уже устарели. Так сказать, «секонд хэндз» — из вторых рук: «На тебе, Боже, что нам негоже». В то же время нельзя противопоставлять большой и малый город. У них общие интересы, сильна взаимозависимость. Нужно интегрировать усилия по возрождению и тех, и других.

— Удалось ли союзу оказать конкретную помощь каким-нибудь малым городам?

— Городу Отрадному в Самарской области мы помогли решить проблему денежного обеспечения. Союз связался с руководством Центрального банка России. Вопрос решился положительно. Союз принимает участие в строительстве курортного центра близ карельского городка Сортавала, что значительно улучшит его экономическое положение. В рамках программы возрождения и развития малых городов помогаем в разработке генпланов таким городам, как Горбатов в Нижегородской области, Хвалынск в Саратовской, Шарья в Костромской области.

В июне на встрече представителей малых городов с Президентом России Борисом Ельциным были поддержаны идея создания в Москве Дома малых городов России, а также цели и задачи союза.

— Какова повестка дня съезда?

— Отмечу, что еще никогда в истории России малые города не собирались решать свои проблемы. До них никогда не доходили руки. Поэтому съезд можно смело назвать эпохальным событием. Он будет решать такие проблемы, как формирование муниципальной собственности малых городов, создание экономических основ и механизмов самоуправления, разработка и реализация республиканской программы возрождения и развития малых городов, проведение информатизации и развитие связи, создание Республиканского фонда и Банка возрождения и развития малых городов и другие.

Беседовала Ольга КОНДРАТЬЕВА, спец. корр. «РГ».

Батальоны уходят в бой за урожай

В соответствии с Указом Президента России Б. Ельцина Министерство обороны формирует автомобильные батальоны для участия в уборочной кампании.

По планам военного руководства таких батальонов будет сорок. Тридцать шесть из них комплектуются водителями, призванными из запаса. Четыре батальона обслужат водители-солдаты.

Каждый батальон состоит из 500 машин, а всего будет задействовано 20 тысяч единиц автомобильного транспорта, выделяемых Министерством обороны. Оно берет на себя и все заботы, связанные с обеспечением запчастями всех автомашин.

В отличие от предыдущих лет нынешняя страда для военных имеет совершенно новый характер. Будут заключаться с хозяйствами договоры, согласно которым руководители обязуются обеспечить заказанные батальоны работой. Во-вторых, военные проведут предварительные «рекогносцировки» на местах для выяснения истинных потребностей хозяйств в технике, ибо раньше многие руководители, перестраховываясь, требовали сил значительно больших, нежели им надо было на самом деле. В-третьих, солдаты получат полновесную зарплату. Уже разработаны Центральным финансовым управлением Министерства обороны тарифы, по которым военным водителям, помимо заработной платы, гарантируются премии от 25 до 100 процентов от основного заработка. Что касается водителей, призванных из запаса, у них сохраняется средняя заработная плата по месту прежней работы без учета полученных денег за работу на уборке урожая.

Автомобильный десант планируется до ноября. По предположениям, по мере разгара страды в «битву за урожай» будут вводиться все новые силы. В частности, самолеты военно-транспортной авиации.

Виктор СТЕБЕЛЕВ.

Четвертая сессия Верховного Совета Российской Федерации

ВОПРОС О РЕАБИЛИТАЦИИ КАЗАЧЕСТВА НЕ РЕШЕН

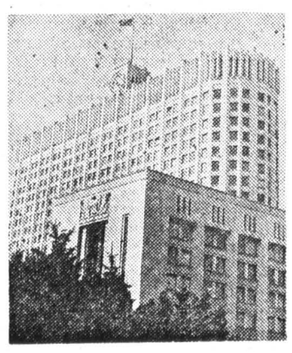

Парламентский обозреватель «РГ» передает из Белого дома.

На утреннем заседании 15 июля председательствовал Руслан Хасбулатов. Решено было, как и во вторник, дополнение в повестку дня не вносить и, не теряя времени, приступить к работе. Первый вопрос о поправках к Закону «О субвенциях республикам в составе РФ, краям, областям, автономной области, автономным округам, городам Москве и Санкт-Петербургу» в связи с предложением Президента внести в него изменения был рассмотрен и решен довольно быстро. Ход его обсуждения можно привести как пример конструктивной и слаженной работы президентских структур, правительства и ВС. Представленный председателем Комитета по вопросам межреспубликанских отношений, региональной политики и сотрудничеству Владимиром Подопригорой документ вызвал только одно редакционное замечание. От имени Президента выступил заместитель начальника Государственно-правового управления Президента Руслан Орехов. Он довел до сведения депутатов предложение Президента, которое можно сформулировать так: все субвенции должны быть бюджетными, следует исключить институт небюджетных субвенций. Выступивший вслед за ним В. Подопригора сообщил, что комитет, отталкиваясь от этого предложения, конкретизировал институт внебюджетных субвенций и ограничил сферу их применения. В связи с этим и были предложены соответствующие поправки к закону. Учтено само понятие субвенций. Это финансовая помощь республикам в составе РФ, краям, областям, автономной области, автономным округам, городам Москве и Санкт-Петербургу из федерального бюджета и внебюджетных фондов в целях сближения уровней социально-экономического развития регионов Российской Федерации.

Второй вопрос повестки дня — о проекте постановления «О реабилитации казачества» так и не был решен. Трудно сказать, что больше повлияло на то, что постановление так и не было принято,— нечетко разработанные документы, представленные на рассмотрение ВС, или тайные векторы политической борьбы. Некоторые замечания к проекту постановления не были сформулированы в виде поправок к его тексту, а выглядели как пожелание. Как известно, такие замечания ВС не рассматриваются. Они должны быть проработаны комитетом или комиссией, готовящими документ, в стадии его подготовки, до вынесения на сессии. Однако Комиссия по репрессированным и депортированным народам создана не так давно и, видимо, еще не набрала достаточного опыта. Это чувствовалось и потому, как председатель этой комиссии Анатолий Аникеев представлял поправки к проекту постановления. Проект не был принят за основу, и депутаты, как и положено, стали рассматривать поправки в отдельности к каждому пункту. Но, как свидетельствовало голосование, четкой, однозначной позиции по вопросу казачества депутатский корпус пока не выработал. Простой пример: в проекте документа отсутствует само определение казачества. Только со слов Аникеева стало известно, что подразумевают разработчики документа под термином «социально-хозяйственный уклад жизни казачества». Но если подобного разъяснения нет в тексте документа, то не исключена возможность, что другие люди смогут вложить в эти слова иной смысл.

Несколько раз переголосовывались подпункты и их части. В конце концов депутаты запутались окончательно, и постановление принято не было.

На дневном заседании Верховный Совет принял постановление, по которому с 1 мая 1992 г. предусматривается прекращение вычетов из пенсий работающих пенсионеров. ВС учел, что пенсионеры относятся к малообеспеченной группе населения и нуждаются в усилении социальной защиты в условиях повышения стоимости жизни.

Приняты поправки к Закону о занятости населения, где, в частности, уточняется статус безработного. Безработными признаются трудоспособные граждане, которые не имеют работы и заработка, зарегистрированные Федеральной государственной службой занятости населения в целях поиска подходящей работы и готовы приступить к ней.

Парламент явно торопился закончить рассмотрение запланированных вопросов. Этим, наверное, объясняется, что вечернее заседание началось на час раньше, с 15 часов. Депутаты успели рассмотреть и ряд законопроектов, в том числе и законопроект «Об изменениях и дополнениях регламента ВС РФ». Этот документ вызвал много критики в самых резких выражениях. Все доводы разработчиков, члена Комитета по законодательству Григория Дорофеева и председателя этого комитета Михаила Митюкова, что документ надо принять в первом чтении, а потом внести поправки и тем самым привести его в соответствие с высказанными замечаниями, разбились о горячие возражения оппонентов. «Жандармским кодексом» назвал изменение регламента депутат Николай Павлов. Депутат Владимир Исаков заявил, что в документе заложены две основные концепции: бесправие депутатов и диктатура председателя.

Тенденция в наступлении на свободу печати и доступ к информации в законопроекте получили дальнейшее развитие. Например, в проекте закона записано, что «представители прессы и общественность на рабочие заседания комитетов, постоянных комиссий и специальных комиссий ВС РФ, проводящих депутатские расследования, не допускаются, за исключением случаев, когда они специально вызываются для дачи показаний». Депутаты отклонили законопроект в первом чтении.

Верховный Совет принял постановление, где правительству и Центральному банку предложено рассмотреть неотложные меры по стабилизации социально-экономического положения в Чукотском автономном округе и Магаданской области. В постановлении прилагается объемистый перечень этих мер. Не совсем, правда, понятно, почему выделены именно эти районы.

В конце вечернего заседания депутаты подошли к рассмотрению вопроса о положении в республиках Прибалтики. С информацией выступил председатель Комитета по вопросам межреспубликанских отношений, региональной политики и сотрудничеству В. Подопригора. Он подчеркнул, что обстановка в этих странах по отношению к русскоязычному населению имеет тенденцию к ухудшению. В законодательных актах государств Прибалтики, прежде всего Латвии и Эстонии, содержатся дискриминационные статьи, существенно ущемляющие политические, гражданские, социальные и имущественные права жителей других национальностей. В ранг государственной политики возведена линия на сокращение численности этнических россиян, вытеснение их из всех сфер политической, экономической и культурной жизни этих стран. Несмотря на ведение переговорного процесса о выводе войск с территорий этих стран, ситуация также ухудшается. Имеют место случаи оскорбления действием российских военнослужащих. В то же время правительства этих республик всячески задерживают вывод военной техники. Вопросы о соблюдении прав человека в прибалтийских республиках, заданные Подопригоре, иногда из вопросов перерастали в спонтанные и довольно резкие выступления. Например, депутат Н. Павлов потребовал поставить на голосование 3 вопроса: о денонсации договора с Эстонией, о замораживании с ней экономических отношений и потребовал поставить вопрос о доверии министру иностранных дел А. Козыреву. Депутатам было предложено обсудить три документа: заявление ВС о нарушении прав населения в государствах Балтии, обращение ВС РФ к международному сообществу «О правах человека в государствах Балтии» и постановление о выполнении договора «Об основах межгосударственных отношений между Россией и Эстонией». Была проведена запись на выступления, решен вопрос о предоставлении слова депутатам латвийского и эстонского парламентов, но... время работы для выполнения задуманного не продлили. В 18 часов депутаты разошлись по домам.

Ольга БУРКАЛЕВА.

СОЗДАН ФОНД ПОДДЕРЖКИ ПРАВИТЕЛЬСТВА НАРОДНОГО ДОВЕРИЯ

На днях в Москве прошла первая пресс-конференция руководителей недавно созданного Фонда поддержки правительства народного доверия. Эта организация учреждена по инициативе группы председателей районных Советов г. Москвы. Их идею поддержали директора ряда крупных промышленных предприятий страны, видные ученые и политические деятели, некоторые региональные ассоциации городов России.

По мнению организаторов пресс-конференции, нынешнее российское правительство утрачивает кредит доверия у населения. Осуществляемая им политика ведет к ухудшению социально-экономической ситуации, которая становится чреватой социальным взрывом. Поэтому главная задача фонда состоит в том, чтобы содействовать сохранению политической стабильности в стране, отметил председатель его правления бывший депутат Верховного Совета СССР профессор В. Н. Беляев.

В этой связи фонд, задуманный как надпартийный центр политического влияния, намерен, прибегая к тактике давления на правительство, добиваться включения в его состав компетентных и профессионально подготовленных политиков и специалистов, способных вне зависимости от их партийной принадлежности консолидировать усилия исполнительной власти в деле углубления реформ. Если правительство не согласится с предложениями фонда и откажется от корректировки курса, то он предполагает конституционным путем добиваться замены нынешнего кабинета правительством народного доверия на основе участия в нем широкой коалиции различных политических сил. Правда, так и осталось неясным, каким же видят руководители фонда механизм прихода к власти нового кабинета. Лишь член правления фонда, сопредседатель Партии экономической свободы, известный ученый и предприниматель академик С. Н. Федоров туманно намекнул на возможность использования для этого досрочных выборов депутатского корпуса.

Важнейшим направлением деятельности фонда должно стать выявление и отбор кандидатур для участия в правительстве народного доверия. По мнению С. Н. Федорова, фонд собирается выполнять функции его своеобразного «отдела кадров». С этой целью в ближайшие 2 месяца намечено провести специальные исследования, организовать встречи и деловые игры с привлечением видных политиков и бизнесменов.

Что же касается программ экономической и политической стабилизации, которые собирается разрабатывать фонд, то об их конкретном содержании судить пока трудно. Из выступлений участников пресс-конференции можно было понять лишь то, что первостепенное внимание в этих программах будет уделено проблемам ускорения приватизации госсобственности, превращению миллионов россиян в полнокровных граждан-собственников, а также проработке вопросов, связанных с улучшением взаимопонимания между исполнительной властью и населением.

Создание нового фонда в принципе может стать заметным явлением в политической жизни нашей страны. Подобные надпартийные организации, объединяющие политиков, относящихся к различным партиям и движениям, существуют во многих странах мира. Они являются центрами неформального политического влияния и играют важную роль в подготовке и принятии решений, формировании политического истеблишмента. В начале нынешнего века была такая организация и в царской России. Многие ее участники впоследствии заняли ключевые посты во Временном правительстве. Перспективы же вновь созданного фонда, очевидно, во многом будут зависеть от того, сможет ли он реально способствовать делу политической стабилизации и углублению экономических реформ.

Андрей РЯБОВ.

Новости

ИТОГ СЕКРЕТНОЙ МИССИИ АЛЕКСАНДРА РУЦКОГО

Достижение соглашения об урегулировании конфликта в Приднестровье возможно уже в ближайшее время. Об этом заявил вчера вице-президент России Александр Руцкой в беседе с журналистами по итогам своей поездки в этот регион. Такая уверенность основана на результатах бесед с руководством Молдовы и лидерами Приднестровья. Разговор с президентом Мирчей Снегуром, сказал Александр Руцкой, носил конфиденциальный и откровенный характер. Чувствуется, что президент Молдовы переживает все происходящее в республике.

Что касается руководства Приднестровья, то, по замечаниям вице-президента, оно также за урегулирование, но у них «есть свои тактические подходы», отличающиеся от молдавских. Однако, по словам вице-президента, компромисс может быть найден.

В настоящее время, сообщил Александр Руцкой, готовится пакет документов, которые составят основу полного соглашения — «по типу дагомысских» — по урегулированию конфликта в Приднестровье. После переговоров между руководством Молдовы и Приднестровья это соглашение «подпишут три президента, а Россия и Украина будут гарантами его выполнения», сказал Александр Руцкой.

Вопрос о 14-й армии в ходе поездки, по словам вице-президента, обсуждался. Для разведения сторон необходимы силы, в том числе и российские, заметил он в этой связи.

По мнению Александра Руцкого, Приднестровье должно получить особый статус. «Пока не буду говорить, какой это статус, данные вопросы решат президенты на своей встрече, но то, что такой статус необходим, это очевидно»,— подчеркнул он.

АНДРЕЙ КОЗЫРЕВ ВЫЛЕТЕЛ В ТАШКЕНТ

Министр иностранных дел Российской Федерации Андрей Козырев вылетел вчера в Ташкент. Он примет участие в открывающемся сегодня в узбекской столице заседании министров иностранных дел и обороны стран — членов СНГ.

МИРОТВОРЧЕСКИЕ СИЛЫ В ЮЖНОЙ ОСЕТИИ

Совершив переход по Транскавказской автомагистрали, вчера утром к южному порталу Рокского тоннеля прибыл из Владикавказа осетинский батальон. Отсюда его путь лежит на заранее определенные позиции: в 17 часов батальон должен был расположиться в районе населенных пунктов Хетагурово — Знаур.

Таким образом, в соответствии с четырехсторонним Дагомысским соглашением полуторатысячный контингент совместных миротворческих сил приступил к выполнению своей главной задачи — принятию мер по прекращению огня, разъединению противоборствующих сторон в зоне конфликта. Накануне сюда введены подразделения Псковского парашютно-десантного полка и формирования грузинской национальной гвардии, которые расположились в зоне образованного 15-километрового коридора, примыкающего к линии противостояния осетинской и грузинской сторон.

(Подробности — на 7-й странице).

ОБРАЩЕНИЕ К ПРЕЗИДЕНТУ

Назначенное на 16 июля рассмотрение в Верховном Совете вопроса о средствах массовой информации, судя по проектам намеченных постановлений, готовит для прессы, телевидения и радио тугую узду, какой журналисты не знали даже во времена всевластия КПСС, говорится в обращении руководителей ряда средств массовой информации.

Предложение «упорядочить освещение деятельности высших органов власти и управления» ведет к запрету высказывать свободные суждения о работе парламента и правительства.

Предотвратить возврат к старому — цель данного обращения, говорится в документе.

МЕМОРИАЛ ПРАВОЗАЩИТНИКАМ

Дневник на папиросной бумаге с описанием событий, происходивших в жизни заключенных, займет место в музее правозащитного движения, который с помощью широкой общественности открыло пермское отделение Всероссийского общества «Мемориал». Музею отведено место в известной своими знаменитыми узниками ГУЛАГа опустевшей колонии «Пермь-35».

ЗДАНИЕ ОБКОМА ОБРЕЛО ХОЗЯИНА

Кемеровский областной Совет народных депутатов стал собственником здания бывшего обкома компартии и уже отпраздновал там новоселье. Разместятся в здании также фонд имущества Кузбасса и другие структурные подразделения облсовета.

ДЕПУТАТЫ ПОССОРИЛИСЬ СО СПИКЕРОМ

В Верховном Суде Республики Татарстан состоялось слушание гражданского дела по иску народных депутатов о защите их чести и достоинства. Четыре депутата выдвинули иск против председателя Верховного Совета Татарстана Фарида Мухаметшина. Они обвиняют спикера, что с его ведома на сессии было вывешено анонимное письмо, содержащее оскорбление личностей депутатов. В качестве компенсации за причиненный моральный ущерб они требуют публичного извинения спикера и по 40 тысяч рублей каждому оскорбленному. Верховный Суд отказал в иске депутатам.

КОНВЕРСИЯ ТЮМЕНСКОГО РОЗЛИВА

Так можно назвать передачу территории расформированной воинской части местному водочному заводу. В бывших казармах сегодня развернутся подготовительные работы к монтажу технологических линий по выпуску горячительных напитков. Пока же «Пшеничная» и «Русская» водка выпускается в прежнем божьем храме, и служители культа все настойчивее требуют вернуть помещение.

ВРЕМЯ СТАРТА КОРРЕКТИРУЕТСЯ

В Центре управления полетом сообщили, что на днях будет принято решение относительно даты старта международного российско-французского экипажа. Ранее названное число —26 июля — может быть скорректировано. Кроме этого дня, скорее всего, старт произойдет 27 либо 28 числа того же месяца.

(«Российская газета»—ИТАР—ТАСС).

Сообщение пресс-службы Президента Российской Федерации

Вчера, 15 июля под председательством Президента России Б. Н. Ельцина состоялось очередное заседание Совета безопасности Российской Федерации.

Были рассмотрены вопросы, затрагивающие государственные, военные, политические и экономические интересы России.

В частности, обсуждались концепция строительства Вооруженных Сил Российской Федерации, структура Министерства обороны России, задачи, стоящие перед органами управления армией.

С учетом политических процессов, происходящих на территории бывшего СССР, и исходя из национальных интересов России, были обсуждены вопросы, касающиеся создания границ Российской Федерации.

Совет безопасности проанализировал ситуацию в Молдове и обсудил механизмы реализации существующих политических договоренностей по оздоровлению обстановки в регионе, прекращению огня и выводу вовлеченных в конфликт сил на мирное, политическое урегулирование.

Пресс-секретарь Президента Российской Федерации Вячеслав КОСТИКОВ.

15 июля 1992 г.

«Российская газета»

приглашает всех желающих заработать на распространении нашей газеты.

Выдача номеров газеты, датируемых следующим днем, производится ежедневно, кроме субботы, воскресенья и праздничных дней, с 18.30 до 19.30 по адресу: ул. Правды, д. 24, «Российская газета», на 1-м этаже. Проезд — станции метрополитена «Белорусская», «Савеловская», остановки городского транспорта: «ул. «Правды», «Вятская ул.».

Справки по телефонам: 257-20-45, 257-24-66.

ДЕНЬГИ, ДЕНЬГИ

МИФЫ О ЗОЛОТЫХ МОНЕТАХ

Некоторые газеты опубликовали сообщения о готовящемся введении в обращение золотых монет, ссылаясь на Е. Гайдара. Таким образом он собирается сокращать дефицит наличных денег в отдельных регионах. Подобные предложения звучали и до него. Но даже если бы с ними выступил Президент, то и это не означало бы автоматического принятия решения о чеканке монет из драгметалла.

Изготовление золотых монет — дело государственное. Такое решение не может принять один человек. Даже правительству России его не осилить, если не поддержит Центральный банк России. Но именно так он и поступил.

У банка свои резоны. Во-первых, государственный золотой запас прорабы перестройки почти весь съели. Во-вторых, пока остатки должны находиться в одном месте и в одних руках. Это целесообразно с точки зрения сохранения государственности Российской Федерации и удержания нашей экономики от окончательного развала. Далее: какой смысл продавать дорогостоящий валютный металл за обесценившиеся неконвертируемые рубли? Разумеется, в качестве крайней меры государство могло бы реализовать ограниченное количество драгметалла за рубежом, но за конвертируемую валюту. К тому же нет никакой гарантии, что золотые монеты попадут в руки трудящихся. Скорее всего, их перехватят дельцы и уголовные элементы.

Тем не менее ЦБ России тщательно изучает возможность чеканки монет из драгметаллов. Специалисты банка рассматривают несколько альтернативных программ.

По неофициальным данным, уже изготовлены образцы золотых монет достоинством 50 рублей. Однако упорно ходят слухи о монетах достоинством 25 и 50 тысяч рублей. Здесь явно путают достоинство монеты с ее коллекционной стоимостью.

В последние годы было выпущено в обращение несколько серий монет из драгметаллов, в т. ч. золотых — достоинством 50 и 100 рублей. По размеру пятидесятирублевка схожа с трехкопеечной монетой. Согласитесь, было бы весьма затруднительно разместить на ней цифру 25000.

Скорее всего, стоимость монет из драгметалла будет установлена исходя из уровня стоимости золота на мировом рынке в долларах США с учетом рыночного курса рубля, а также затрат на их изготовление и нумизматической ценности. Так что коллекционная стоимость монеты весом 7,78 г чистого золота может составить даже не 25, а свыше 30 тысяч рублей.

Сергей ПАЛИЙ.

МЕСТНАЯ ЖИЗНЬ

Зачем хлебопекам нахлебники, хотя бы и начальники...

Совсем еще недавно многие искренне верили, что коммунизм, обещанный КПСС, и в самом деле ожидает нас впереди, за горизонтом, где текут молочные реки в кисельных берегах. И в то же время, кто не желал быть слепым, видели: привилегированный слой граждан давно уже живет при коммунизме со всем его мыслимым и немыслимым изобилием. А глядя на счастливчиков из партийно - государственной номенклатуры, почти каждому хотелось иметь свой, хоть и маленький, но собственный коммунизм.

Вот ведь и время вроде наступило другое: меняются ценностные ориентиры, есть возможность достичь благополучия, достатка, даже богатства, реализуя силы, данные каждому Богом и природой. Увы, старые привычки, замашки, манеры не исчезают: жить за счет кого-то, создавать свое процветание за счет чужого труда по-прежнему считается у некоторых отнюдь не зазорным. А вот и пример. Приезжает в командировку с инспекторской целью в Смоленск на три дня заместитель министра заготовок Российской Федерации В. Саенко. Не в гости, не на день рождения к другу, а дабы проверить подчиненный министерству хлебобулочный комбинат и выяснить причины, почему случаются сбои с поставкой хлеба в местные магазины. Между прочим, приезжал замминистра по просьбе смоленской областной администрации. Инспектор в таком высоком ранге и встречается соответственно. Генеральный директор объединения «Смоленскхлебпром» М. Смирняков отдает устный приказ: обеспечить «его высокопревосходительство» всем, что душа пожелает. Директор хлебобулочного комбината Т. Рашевский заказывает в гостинице «Россия» для московского начальника номер «люкс» и переводит со счета предприятия для его оплаты за три дня 520 рублей да еще 2136 рублей 72 копейки после питания визитера в течение того же времени. (Добавим, что было это в январе, а тогда это были суммы внушительные).

Три дня провел в Смоленске замминистра — пил, ел и отдыхал красиво. Пил, разумеется, коньяк «Наполеон», водочку с пивом, закусывал икрой, балычком и прочими деликатесами. Вся снедь приносилась ему в номер либо в отдельный банкетный зал под названием «зеленый». В общем зале никак нельзя было кушать замминистру: обнищавший народ мог увидеть, что высокорангированный чиновник да еще из «демократов» не в силах удержаться от соблазнов этакого маленького, личного, но опьяняюще реального коммунизма.

Рады были стараться перед Саенко его смоленские подчиненные, а также директор гостиницы «Россия» Н. Смирнякова, жена генерального директора объединения «Смоленскхлебпром». Между тем работников инспекции при главе администрации области столь беспардонное поведение и замминистра, и смоленских директоров возмутило.

К слову сказать, проверяя заодно финансовое состояние гостиничного хозяйства, работники инспекции наткнулись на весьма любопытные факты того же свойства. Оказывается, Смирнякова, как информирует в своей записке вышестоящее начальство консультант инспекции Е. Ковалев, попирая интересы государственного предприятия, то бишь гостиницы «Россия», безвозмездно отпускала продукты и алкогольные напитки высоким должностным лицам областного масштаба. «Джентльменские наборы» — из коньяка, икры, балыков — получили в свое время в подарок от директорши бывший завотделом управления общественного питания Заболоцкий, в недавнем времени завотделом торговли горисполкома Осипенков, замдиректора департамента торговли области Лендер, недавно ушедший с поста председателя облсовета Мамонтов. Чтобы добиться безраздельного владения гостиницей, а в будущем и ее возможной приватизации, как пишет консультант инспекции, Смирнякова едет в Москву и везет президенту российской ассоциации социального туризма И. Лаптеву «вкусный» подарок, обошедшийся государству в 3.550 рублей. А тем временем гостиница сидит на картотеке, имея более миллиона рублей долгов, нечем платить зарплату ее работникам...

И вот, возмущенные бесстыдным, нахрапистым растранжириванием государственных средств, работники инспекции попросили прокурора Смоленской области старшего советника юстиции В. Заболоцкого, чтобы тот, опираясь на закон, понудил Саенко, Рашевского, Смирнякова возвратить рабочим хлебокомбината пропитые и проеденные деньги. Однако в конце мая помощник прокурора Ленинского района Е. Корнеенкова сообщает в инспекцию, что ничего противозаконного в случившемся инциденте не усматривает. Наоборот, все, дескать, в порядке — деньги, мол, использованы из фонда по приему гостей и делегаций.

Вот так финт! Так кем же, спрашивается, был в Смоленске замминистра Саенко (ныне зампред Комитета хлебопродуктов РФ) — гостем или инспектирующим лицом? Между прочим, в конце прошлого года на прием немецкой делегации булочников из упомянутого фонда был потрачен всего 281 рубль.

Со всей очевидностью можно сказать, что прокуратура покрывает высокопоставленных должностных лиц, равно как и не торопится разобраться с многочисленными фактами разбазаривания средств в гостиничном хозяйстве Смирняковой. Что и говорить, хорошо живется людям в их «собственном коммунизме»: ни Бога они не боятся, ни людей. Но все-таки не удержусь, напомню: замминистра В. И. Саенко задолжал смоленским хлебопекам 2656 рублей 72 копейки и долг этот не возвращает вот уже шесть месяцев.

Иван ПЫРХ,
соб. корр.

Смоленск.

ПАРЛАМЕНТСКИЕ СЛУШАНИЯ

Не падайте в обморок, но упасть есть от чего

График последней недели работы ВС уплотнен до предела. Но и в нем Комитет по средствам массовой информации, связям с общественными организациями, массовыми движениями граждан и изучению общественного мнения умудрился найти небольшое окно, чтобы провести парламентские слушания по проблемам социологического исследования общественного мнения о ходе экономических реформ.

Обращение комитета к этой теме случайным не назовешь. Наметившиеся в последнее время тенденции как-то повлиять на средства массовой информации и вновь осуществлять над ними контроль коснулись сейчас и социологов. Увы, кое-кому стали не по душе результаты опросов. Им хотелось бы видеть их более радужными. Но факты — упрямая вещь. Их не перелицуешь в лучшую сторону. Об этом однозначно заявляли на слушаниях руководители, специалисты социологических служб.

Трудно не согласиться с такими доводами. Хотя приведенные в ходе обсуждения цифры могут действительно иных привести в состояние, близкое к обморочному. Например, последние опросы показали, что более 90 процентов людей сейчас оказались ниже уровня нормального обеспечения. Лишь один процент может позволить себе ни в чем не отказывать. Или еще одна тревожная цифра: 12 процентов россиян покинули бы сейчас свою родину, чтобы искать лучшую долю в других странах.

Хотя, несмотря на все передряги, от 42 до 60 процентов населения поддерживают экономические реформы.

Но подобным результатом нельзя обольщаться. Поддержка в какой-то мере временная. Большинство населения ждет осени, к которой, как было заявлено в начале года, должно наступить хоть какое-то улучшение. Но и здесь социологи отмечают такую деталь — повальное экономическое невежество населения.

Отсутствие идеологии реформ сказывается на доверии к Кабинету министров. Оно падает. Хотя еще достаточно высокое. Объясняется это тем, что правительство ассоциируется с именем Президента, а ему все еще доверяет большинство россиян.

В последнее время в средствах массовой информации прозвучали слова о возможном перевороте в стране. Реален ли он? Например, такую опасность высказали более 40 процентов москвичей.

Впрочем, как уже говорилось выше, социологи не случайно предупреждали: не падайте в обморок от цифр. Голая арифметика не отражает реальную картину жизни, все познается в сравнении и анализе, сопоставлении различных фактов.

Александр ЛИНЬКОВ.

Землетрясения, пожары, террористы

Несколько землетрясений — относительно слабых — произошло вчера на Курилах и на границе Кыргызстана с Узбекистаном. По данным оперативных сводок Госкомитета по чрезвычайным ситуациям (ГКЧС), жертв и разрушений нет.

В конце минувшей недели и начале нынешней отмечены железнодорожные аварии на перегоне Алейская — Шипуново (Алтайский край) и в районе станции Свияжск (Татарстан). В обоих случаях это был сход с рельсов товарных вагонов.

Оперативные сводки сообщают о многочисленных пожарах. В Смоленской области на заводе древесно-стружечных плит сгорело материалов и повреждено оборудования более чем на миллион рублей. В городе Анапа Краснодарского края подожжен коммерческий магазин «Гвоздика» — сгорел товар на сумму около полутора миллионов рублей. В поселке Туим (Хакасия) сгорел продовольственный склад с запасом муки и соли. А в Магадане некий «террорист» устроил взрыв около магазина «Цветы».

С признаками отравления были доставлены в больницу города Волжский Волгоградской области шестеро местных жителей. Трое из них скончались. Установлено, что потерпевшие употребили на даче садоводческого товарищества растительную пищу, содержащую большое количество нитратов.

Продолжают бушевать лесные пожары в Амурской, Иркутской, Читинской, Калининградской, Московской, Ленинградской областях, Красноярском и Хабаровском краях, Якутии, Бурятии, Хакасии. По данным на 15 июля, зафиксировано свыше трехсот очагов загорания. В Волгоградской, Ростовской и Саратовской областях сгорели посевы пшеницы на общей площади 125 гектаров.

Стихийное бедствие произошло в Дагестане: 10—11 июля на большей части территории республики выпал снег. Толщина снежного покрова достигла метра. По имеющимся в ГКЧС данным, в снегах пало около 10 тысяч овец.

(ИТАР — ТАСС).

ФЛОТ

Сегодня или никогда

Обстановка в частях Черноморского флота по-прежнему непроста.

На главной базе ЧФ—в Севастополе состоялась пресс-конференция командующего флотом адмирала Игоря Касатонова. Как сообщили из пресс-центра ЧФ, встреча с прессой была посвящена односторонним актам нарушения украинской стороной двусторонних соглашений на мораторий по приведению к присяге личного состава и «приватизации» подразделений и кораблей Черноморского флота.

Подобные попытки «украинизации» подразделений ЧФ принимают всевозрастающий характер. Последней из подобного рода акций стало заранее спланированное принятие украинской присяги офицерами городской комендатуры. В помещение был введен взвод охраны, а поздравить принявших присягу приехал председатель комитета при правительстве Украины генерал-майор Вилен Мартиросян, обещая им от имени последнего различные материальные блага и объявляя, что Черноморский флот все равно будет украинским.

Против действий украинской стороны, как известно, довольно резко выступают офицерское собрание, его координационный совет, которые обратились с требованием к руководству Украины и России о немедленном решении вопросов флота.

Как заявил адмирал Касатонов, акции по «приватизации» Украиной подразделений ЧФ приобрели «кулачный» характер, что выражается в использовании ею войск и оружия. По имеющимся данным, в одном из причерноморских поселков находятся около двух тысяч солдат спецназа, прикрывающих подобные «операции». Кроме того, сказал адмирал, у командующего ВМС Украины контр-адмирала Бориса Кожина есть специальный график приема присяги на Черноморском флоте, ведется учет поступления новобранцев из России. По мнению командующего, сегодня как никогда необходимо соблюдать пункт дагомысского соглашения о введении моратория на односторонние действия.

Владимир ШЕЛЕКЕТОВ.

ЧЕТВЕРТАЯ ВЛАСТЬ

Руководствоваться Законом о печати

Улучшения жизни в этом году ожидать пока рано. «Это будет трудный год, самый трудный для всех»,— заявил Президент России Борис Ельцин во время состоявшейся встречи с журналистами Российского телевидения, газеты «Известия» и «Литературной газеты».

Последние три месяца, по мнению Бориса Ельцина, «дали очень интересный результат» в том, что касается соотношения цен и зарплаты. Если в апреле рост зарплаты отставал от роста цен в два раза, то сейчас — в полтора раза. Хуже, по словам Президента, положение в бюджетной области. «Нам надо будет к концу июля или в августе принимать решение о дополнительных мерах в отношении повышения зарплаты в бюджетной сфере»,— подчеркнул он.

Говоря о программе углубления реформ, Борис Ельцин отметил, что определены ее этапы не просто на второе полугодие 1992 года, но и на 1993 и 1994 годы. «Если так оно и пойдет — а мы в это верим, — то это будет уже необратимый процесс»,— сказал он.

Коснувшись своей поездки в Мюнхен, Президент заявил, что на ней «фактически был зафиксирован конец «холодной войны». Моей задачей, сказал Борис Ельцин, был перевод отношений на партнерские рельсы. Обвал реформ в России был бы, по его мнению, большим ударом не только по «семерке», но по всей Европе и по всему миру.

Большое значение, заявил Президент, имело и то, что МВФ, так же как и «семерка», признал программу реформ, одновременно согласившись, что сегодня цены на топливо не могут быть отпущены. Сначала, продолжал он, МВФ хотел подойти к России со своей классической схемой, не учитывая ее уникальность. «Я предупредил: несколько месяцев назад я не чувствовал горизонта, за которым доверие людей к реформам, Президенту может кончиться, сейчас он виден»,—заявил Борис Ельцин. Если совершить сегодня резкие движения, которые ухудшат положение народа, он может не выдержать.

Остановившись на ситуации в СНГ, Президент России выразил мнение, что на московской встрече глав государств Содружества произошел поворот. «Несогласий на последней встрече вообще не было»,— заявил он. Сначала некоторые думали, что можно обойтись без нас во всех делах, с ориентацией на Запад. Но увидели трудности: разрыв связей сказывается болезненно. На московской встрече, по его словам, возникло взаимопонимание по проблемам ядерного оружия, по вопросу о необходимости создания координационных институтов. «И наметившийся было поворот среднеазиатских республик к сотрудничеству с азиатскими соседями в ущерб сотрудничеству с Россией тоже сменился пониманием того, что это — стратегическая ошибка».

Коснувшись в связи с этим политики России в отношении азиатских стран, Борис Ельцин заявил, что называть российскую внешнюю политику прозападной «было бы не совсем объективно». «Нам надо было с базовых вопросов начать договариваться: о беспрецедентном сокращении ядерного потенциала». «Так получилось: сначала там наладили отношения, а сейчас будем двигаться последовательно на Восток»,— добавил он.

Борис Ельцин сообщил, что в этом году в России ожидается урожай зерновых 96—98 миллионов тонн. Будет несколько хуже, чем ожидалось, но в целом урожай будет больше прошлогоднего.

Президент решительно высказался против введения прежнего порядка согласований в средствах массовой информации. Он выразил надежду, что конфликт средств массовой информации с Верховным Советом будет урегулирован.

В заключение Президент России высказал уверенность, что ни нового путча, ни крупных межнациональных конфликтов в России в ближайшее время не будет, и поэтому россияне могут «спокойно отдыхать».

◇

А накануне состоялась встреча руководителей Верховного Совета и Правительства России. Во встрече принял участие Президент России Б. Н. Ельцин.

Президент проинформировал участников встречи о результатах своих переговоров в Мюнхене с членами «большой семерки» и об участии российской делегации в совещании СБСЕ в Хельсинки.

Значительное время в ходе встречи было уделено обстановке вокруг средств массовой информации, сложившейся в результате волны нападок на известные своими демократическими принципами газеты. Президент России высказал свою озабоченность стремлением поставить прессу под контроль какого-либо одного института власти. Б. Н. Ельцин выразил, в частности, свою однозначную и решительную поддержку коллективу газеты «Известия». «Попытки обуздать прессу могут вернуть нас в печальную пору безгласия, нанести ущерб молодой демократии,— сказал Б. Н. Ельцин.— Пресса идет своим сложным и противоречивым путем к политической культуре, совершает ошибки, нередко грешит невзвешенностью суждений, подчас страдает от плохой информированности. Но все эти «болезни» излечимы временем, политической культурой, усилением профессионализма. У нас есть хороший, одобренный всем обществом Закон о печати, и сотрудничать с прессой нужно исходя из положений этого закона, который является реальным достижением российской демократии», — подчеркнул Президент.

(ИТАР — ТАСС).

АРХИВЫ

Демоны из ящика Пандоры

Как известно, идет рассекречивание архива бывшего ЦК КПСС. Его переименовали в Центр хранения современной документации (ЦХСД), и те бумаги, с которых специальная комиссия сняла вето, становятся общим достоянием. Кто входит в комиссию? Как определяют, что можно и что нельзя извлекать на свет из ящика Пандоры? Об этом рассказывает Рудольф Германович ПИХОЯ — председатель Комитета по делам архивов при правительстве Российской Федерации.

— Рудольф Германович, кто, кроме вас, входит в комиссию?

— Министр печати Михаил Полторанин, замминистра внутренних дел Евгений Абрамов, замминистра безопасности Василий Фролов, руководитель пресс-центра правительства Геннадий Шипитько, мой заместитель Владимир Козлов, руководители разных ведомств. То есть компетентная группа людей, которые профессионально могут определить, стоит ли за документом государственная тайна или нет. Но в поле зрения комиссии — все архивы КПСС и КГБ, а также секретные фонды местных и федеральных архивов на территории России, хотя в фокусе внимания сегодня, естественно,— архивы на Старой площади.

— Что в них входит?

— ЦХСД родился из большого числа архивов, находившихся здесь, в частности: фонд общего отдела ЦК КПСС, архивы единого партбилета, комитета партийного контроля, огромное количество документов, находившихся в различных отделах ЦК. Всего — около 30 миллионов единиц хранения.

— И что, все члены комиссии прочитывают все документы перед заседанием?

— Это невозможно. Прочитывает один из членов комиссии. Как правило, 95 процентов бумаг проходит без вопросов. Но остальные требуют обсуждений, порой бурных. Тогда и подключаются остальные члены комиссии. Если, к примеру, речь идет о нарушении прав человека — документ рассматривает замминистра юстиции.

— Каков общий объем секретной документации?

— На одном из ближайших заседаний комиссии будет принято очень важное решение о рассекречивании огромного числа российских архивов — речь идет о сотнях, если не о тысячах фондов. В центральных московских архивах хранится 27 миллионов дел по состоянию на прошлый год, из которых более 4,5 миллиона были секретными. Речь идет об очень важных исторических документах, датированных XIX—XX веками. Почти полностью секретным было делопроизводство партийных органов, поэтому прежде всего мы рассматриваем их, чтобы понять, как партия выполняла государственные функции. При снятии грифа в основном исходим из того, что существует 30-летний срок сохранения секретности.

— Но архивы ЦК с грифом «совершенно секретно», публикуемые сегодня, совсем свежие свидетельства последних лет?

— Среди них — документы, которые имеют гриф, но не являются секретными по существу. Какие могут быть тайны, например, в вопросах пенсионного обеспечения членов Политбюро, их жен, детей и внуков?

— Какими критериями вы пользуетесь, решая обнародовать те или иные тайны?

— Они такие: не должны затрагиваться интересы безопасности нашего государства, не должно быть нанесено ущерба интересам личности, экономическим интересам страны.

— То есть в некотором роде двигаетесь на ощупь: ведь у нас нет законов об использовании архивных фондов и и о государственной тайне?

— Получается — на ощупь. Но состав комиссии обеспечивает необходимый уровень компетентности. И поскольку законодательная власть не определила нам критерии оценок, то мы, исполнительная власть, вырабатываем их сами. Развитие общества происходит так, что мы не можем сдерживать информационный поток, иначе нарушим права журналистов, ученых и всех, кому необходимы эти документы. У нас уже есть своя методика, подходы к рассекречиванию. Собственный опыт мы передали коллегии Комитета по делам архивов для принятия решения о порядке доступа к архивным материалам, которым будут пользоваться и на местах. Учли и разработки комиссии Верховного Совета по приему-передаче на государственное хранение документов КПСС и КГБ.

— Какова судьба архива Президента?

— Он создавался Горбачевым. Туда вошли решения Политбюро ЦК КПСС, документы по вопросам безопасности, экономики и так далее. В нем сосредоточена очень важная информация исторического характера. Будущее этого архива определено Президентом Борисом Николаевичем Ельциным. Он и поручил группе специалистов, которую возглавляет Дмитрий Волкогонов, советник Президента по оборонным вопросам, изучить эти фонды. Первая часть — это, как правило, материалы, появившиеся сравнительно недавно, в последние десятилетия. Несомненно, они необходимы для работы главы государства. Вторая же часть — историческая — относится к 20—60-м годам, она вернется в архивы, откуда и была в свое время изъята.

— Что происходит с документами после их рассекречивания?

— Все они после технической обработки поступают в недавно образованный читальный зал на Старой площади. Журналисты, ученые, политики, исследователи имеют равные права туда попасть.

— Но ведь естественное желание любого журналиста — заполучить информацию первым.

— Очень опасно давать исключительные права и возможности. Кто успеет первым в читальный зал, тот и заполучит.

— Тогда какими путями добываются «жареные» документы, которых вы еще и в глаза не видели?

— Тут я хочу сделать важное заявление. Сейчас идет довольно мощная утечка секретов на Запад. И время от времени появляются публикации, которые под знаменем демократизации и гласности наносят явный вред нашему Отечеству, внешнеполитическим интересам Российской Федерации. Например, возникла серия статей, в которых дается произвольная оценка поступкам государственных деятелей Западной Европы: вырываются отдельные факты, события, специальным образом интерпретируются — и компромат готов. Существует, допустим, такая практика: мидовские чиновники записывают разговоры послов, информируя об этом свое министерство, а раньше — и ЦК КПСС. Кто вел эти записи и какими соображениями пользовался — это отдельный вопрос. И желание чиновника выглядеть хорошо по отношению к своему же чиновнику, но рангом повыше, часто заставляло его писать такие вещи, которые, может быть, не соответствовали действительности. Представьте себе, к примеру дипломата который мучается над заданием—выяснить реакцию на исторические решения XXVI съезда КПСС. И он придумывал, но вписывал в отчет реальные фамилии, для правдоподобия. Теперь эти записки всплывают на поверхность. Вот пример. Анатолий Смирнов, административный начальник департамента МИД РФ, публикует за рубежом материалы, которые могут самым серьезным образом нанести ущерб нашим отношениям с Финляндией. Он сообщает о разговорах людей на международных встречах, интерпретируя их самым негативным образом. Причем утверждает, что получил эти материалы из сверхсекретных архивов ЦК КПСС, изготовив в свое время их копии.

Кто он такой, господин Смирнов? Заведовал секретариатом международного отдела ЦК КПСС. Партийный функционер, пребывавший в этом качестве с 1975 года. Когда мы вошли в здание на Старой площади 23 августа 1991 года, чтобы забрать документы ЦК, и стали собирать их по отделам, то моим коллегам пришлось иметь дело именно с Анатолием Смирновым, который эти документы передавал. Очевидно, он припас их на черный день, чтобы использовать в дальнейшем. Существует много людей, которые работали в структурах ЦК и КГБ и владели секретной документацией, а сейчас, располагая ксерокопиями, они начинают выбрасывать сведения в прессу, зачастую сознательно подбирая эти материалы так, чтобы дискредитировать демократическое правительство, подрывая престиж государства Российского.

Когда шли серьезные переговоры Ельцина с Бушем и возникла атмосфера доверия в российско-американских отношениях, вдруг в «Известиях» появилась статья со ссылкой на фонды бывшего КГБ об Эдварде Кеннеди, публикация никем никогда не санкционировалась, текст передан неточно. Возникает вопрос: кому нужно разрушить взаимное доверие, возникшее на российско-американских переговорах? Откуда течет этот поток?

— Существует ли для него плотина?

— Его можно остановить только законом.

— Я понимаю, что нарушаю ваше правило давать информацию до выхода в читальный зал. Но скажите, какие из документов последнего заседания комиссии вас по-человечески потрясли?

— На последнем заседании мы рассмотрели важнейшие документы, позволяющие судить о механизме репрессий в 30-е, 40-е, 50-е годы. Жуть берет от этих документов — там есть требования с мест руководителей партийных и НКВД увеличить лимиты на расстрелы. Лимиты на расстрелы! Боже мой!..

— Какая-то чудовищная жестокость, черные дыры нашей истории. А ведь чтобы понять все это, вам придется «перепахивать» архивы далеко не один год. Что сегодня тормозит вашу работу?

— Очень серьезно мешает работе недостаточное финансирование. Понимаю, что эта проблема касается не только архивистов, но тем не менее она очень болезненна. Архивы получают только зарплату для сотрудников. Все другие статьи расходов не финансируются. А произошел колоссальный рост цен, скажем, на содержание пожарной охраны. Она совершенно необходима в Центральном государственном архиве кино-фотодокументов, который находится в Красногорске. Эти материалы обладают большой взрывоопасностью— гигантское количество документов на горючей основе. Если они взорвутся, то пострадает и Москва. Но расходы на содержание пожарных увеличились в 20 раз — я понимаю, что без этого не обойтись — и может ли архив при этом существовать сегодня вообще?

— Рудольф Германович, что такое «особая папка»?

— Она есть в любом российском архиве — это составная часть партийного делопроизводства. Хочу пояснить: наша задача состоит не в том, чтобы рассекречивать каждый документ, — это безумие. Основная работа заключается в том, чтобы подготовить методические основания для рассекречивания любых документов.

Светлана ШЕВЧЕНКО.

Официальный отдел

Указ Президента Российской Федерации

Об установлении размеров стипендий слушателям и курсантам учебных заведений Министерства внутренних дел Российской Федерации

Установить с 1 июня 1992 г. стипендии слушателям высших учебных заведений Министерства внутренних дел Российской Федерации в размере 720 рублей в месяц и курсантам специальных средних учебных заведений Министерства внутренних дел Российской Федерации — 630 рублей в месяц.

Расходы, связанные с осуществлением в 1992 году указанного мероприятия, произвести в пределах бюджетных ассигнований, предусмотренных по смете расходов Министерства внутренних дел Российской Федерации на этот год.

Президент Российской Федерации Б. ЕЛЬЦИН

Москва, Кремль
2 июля 1992 года
№ 724

Постановление Правительства Российской Федерации

от 28 июня 1992 г. № 438 г. Москва

О материальном обеспечении и выслуге лет для назначения пенсий военнослужащим, занятым на работах по перезарядке ядерных реакторов кораблей, обращению с ядерным топливом и радиоактивными отходами

Учитывая особые условия службы военнослужащих, занятых на работах по перезарядке ядерных реакторов кораблей, обращению с ядерным топливом и радиоактивными отходами, Правительство Российской Федерации **постановляет:**

1. Установить военнослужащим, занятым на работах по перезарядке ядерных реакторов кораблей, обращению с ядерным топливом и радиоактивными отходами, ежемесячные надбавки за особые условия службы:

лицам офицерского состава, мичманам, прапорщикам и военнослужащим сверхсрочной службы — в размере 35 процентов должностного оклада;

военнослужащим срочной службы — в размере 50 рублей.

2. До принятия законодательства Российской Федерации о пенсионном обеспечении военнослужащих исчислять начиная с 1 января 1966 г. лицам офицерского состава, мичманам, прапорщикам и военнослужащим сверхсрочной службы, занятым на работах по перезарядке ядерных реакторов кораблей, обращению с ядерным топливом и радиоактивными отходами, выслугу лет для назначения пенсий на льготных условиях — один месяц службы за два месяца.

3. Министерству труда Российской Федерации и Министерству социальной защиты населения Российской Федерации совместно с Министерством обороны Российской Федерации утвердить в 1992 году перечень должностей военнослужащих, занятых на работах по перезарядке ядерных реакторов кораблей, обращению с ядерным топливом и радиоактивными отходами а также определить порядок выплаты надбавки и исчисления выслуги лет для назначения пенсий на льготных условиях.

Е. ГАЙДАР

Постановление Правительства Российской Федерации

от 30 июня 1992 г. № 445 г. Москва

О размере компенсации Россельхозбанку и другим коммерческим банкам разницы в процентных ставках по льготным кредитам

Правительство Российской Федерации **постановляет:**

В частичное изменение постановления Правительства Российской Федерации от 30 апреля 1992 г. № 277 «Об изменении размера компенсации Россельхозбанку и другим коммерческим банкам разницы в процентных ставках по льготным кредитам» установить начиная с 23 мая 1992 г. возмещение из республиканского бюджета Российской Федерации Россельхозбанку и другим коммерческим банкам разницы в процентных ставках по льготным кредитам для колхозов, совхозов, перерабатывающих, ремонтно-технических, снабженческих и других сельскохозяйственных предприятий и организаций агропромышленного комплекса в размере разницы между устанавливаемой Центральным банком Российской Федерации учетной ставкой и 25 процентами.

Е. ГАЙДАР

Постановление Верховного Совета Российской Федерации

О прекращении исполнения решений судов о взыскании с пенсионеров сумм излишне полученных государственных пенсий

Верховный Совет Российской Федерации **постановляет:**

С 1 мая 1992 года прекратить исполнение решений судов о взыскании с пенсионеров сумм излишне полученных пенсий в связи с несообщением отделу социального обеспечения о наличии заработка.

Председатель Верховного Совета Российской Федерации Р. И. ХАСБУЛАТОВ

Москва, Дом Советов России
12 июня 1992 года
№ 2986-1

Указ Президента Российской Федерации

О Валаамском архипелаге и Спасо-Преображенском Валаамском монастыре

Учитывая исключительное историко-культурное и природное значение Валаамского архипелага, а также необходимость восстановления и сохранения исторического облика Спасо-Преображенского Валаамского монастыря Русской Православной Церкви (Московский Патриархат), постановляю:

1. Установить для Валаамского архипелага и Спасо-Преображенского Валаамского монастыря Русской Православной Церкви (Московский Патриархат) с ее согласия статус единой и целостной особо ценной историко-культурной и природной территории Российской Федерации и Республики Карелия.

2. Правительству Российской Федерации:

совместно с Советом Министров Республики Карелия при участии Русской Православной Церкви (Московский Патриархат) обеспечить разработку и утвердить до 1 октября 1992 года Положение о Валаамском архипелаге как особо ценной историко-культурной и природной территории Российской Федерации и Республики Карелия, находящейся в пользовании Русской Православной Церкви (Московский Патриархат) в лице Спасо-Преображенского Валаамского монастыря;

совместно с Советом Министров Республики Карелия при участии Русской Православной Церкви (Московский Патриархат) подготовить к внесению в Верховный Совет Российской Федерации и Верховный Совет Республики Карелия до 1 ноября 1992 года предложения о приведении административно - территориального положения Валаамского архипелага в соответствие с его статусом особо ценной историко-культурной и природной территории Российской Федерации и Республики Карелия, а также о порядке передачи земель и лесов Валаамского архипелага бессрочное и безвозмездное пользование Русской Православной Церкви (Московский Патриархат) в лице Спасо-Преображенского Валаамского монастыря;

совместно с Правительством Москвы в месячный срок решить вопрос о возвращении в собственность Русской Православной Церкви (Московский Патриархат) в лице Спасо-Преображенского Валаамского монастыря его подворья в г. Москве по адресу: ул. 2-я Тверская-Ямская, 52;

выделить в 1992 году для нужд Спасо-Преображенского Валаамского монастыря Русской Православной Церкви (Московский Патриархат) из средств Государственного бюджета Российской Федерации 200 млн. рублей.

Президент Российской Федерации Б. ЕЛЬЦИН

Москва, Кремль.
12 июля 1992 года.
№ 760

Экономика

Кредитные карточки в Сибири

Жители крупных сибирских городов уже осенью нынешнего года имеют шанс избавиться от проблем, возникающих из-за дефицита наличности. Единая система кредитных карточек «Европа — Азия — Кредит», предложенная акционерным обществом «Азия—Инвест» в качестве альтернативы наличных счетов, получила поддержку администраций республик, краев и областей, входящих в ассоциацию «Сибирское соглашение», и правительства Бурятии.

(АЭН).

Агропром и наука

При департаменте сельского хозяйства Владимирской области образован центр научного обеспечения и информации. Его задача — объединить усилия научно-исследовательских организаций, специалистов агропрома для внедрения новых технологий и финансирования научных исследований. Формируется внебюджетный фонд в размере 1,5-процентных отчислений от прибыли по продаже сельскохозяйственной продукции. В августе будут подведены итоги конкурса на лучшие научно-технические разработки, которые сначала будут внедрены на базе опытных хозяйств. *(АЭН).*

Новая программа

Концепция региональной программы конверсии в ближайшее время будет представлена на обсуждение депутатов Новосибирской области. Разработана она областной администрацией совместно с учеными Сибирского отделения Российской академии наук и отраслевых НИИ. Затраты на реорганизацию оборонного комплекса области оцениваются в 14,8 миллиарда рублей. Среди намеченных проектов — освоение выпуска гражданского самолета Ан-38, автокрана «Сибиряк» грузоподъемностью 20 тонн на шасси «КамАЗа».

(АЭН).

ЭКОЛОГИЯ

МАГНИТКА. ЗАКРЫТЬ НЕЛЬЗЯ, ПОМИЛОВАТЬ

Парадоксальная сложилась в Магнитогорске ситуация. Руководящая команда комбината сумела предпринять все возможные меры, чтобы обеспечить металлургам и их семьям вполне сносную для нынешнего времени жизнь.

В то же время в городе настойчиво звучит требование: закрыть комбинат! Промышленный монстр виновен в высокой детской смертности, онкологических заболеваниях, в отравлении всей округи тяжелыми металлами...

Но металлурги тут же задают встречный вопрос: «А что тогда будет с коллективами тысяч заводов и строек, потребляющих металл Магнитки?!». Остается одно — коренная реконструкция комбината. К этому комбинат уже движется полным ходом.

В ходе реконструкции не предусматривается традиционное увеличение объема продукции, а предполагается ее выпуск на качественно новом, современном уровне. Например, полтора года назад вошла в строй первая очередь кислородно-конвертерного цеха, но это не дало комбинату ни тонны дополнительной стали, поскольку с развитием новых мощностей были выведены из работы устаревшие мартены. И навсегда погашены огни шести воспетых в песне сталеплавильных агрегатов. Перестала существовать углеобогатительная фабрика, не выдает окускованного доменного сырья первая из четырех агломерационных фабрик.

В результате за три последних года объем выбросов вредных веществ в атмосферу Магнитки сократился с 860 тысяч до 650 тысяч тонн. Радоваться-то, в общем, нечему. Поэтому многие депутаты горсовета и горожане продолжают добиваться признания за Магниткой статуса «зоны экологического бедствия», полагая, что оно должно принести хоть какие-то социальные льготы «загазованным» магнитогорцам.

Но руководство комбината нынче направляет свою политику не на обеспечение компенсационных выплат за нанесенный ущерб здоровью людей, а на устранение самой необходимости этих, пусть гипотетических, выплат.

Реальная перспектива такова: запланировано снизить уровень вредных промышленных выбросов уже к 1996 году до 150 тысяч тонн в год. А к двухтысячному — войти в рамки утвержденных и общепризнанных норм предельно допустимых концентраций. С этой целью и заключаются контракты с зарубежными фирмами. Уже один из станов горячей прокатки стального листа, сооружаемый в комплексе с кислородно - конвертерным цехом, возводится силами польских строителей, оказавших содействие в оснащении оборудования самой передовой автоматикой из высокоразвитых стран Запада. Между тем если бы не эта современная оснастка, то мощнейший тандем кислородно-конвертерного цеха с прокатным листовым станом великой удачей в истории Магнитки нельзя было бы считать.

Ведь как ни крути, столетнюю технологию конвертерного производства стали технологией двадцать первого века не назовешь. Но Магнитке, привыкшей за 60 лет своей истории к гигантским размахам и флагманской позиции, и в реконструкции понадобились необъятные масштабы. Это объясняется еще одной чисто магнитогорской чертой характера — брать на себя решение государственных задач. Если вспомнить, те же двухванные сталеплавильные агрегаты родились здесь в ущерб экологической ситуации не по прихоти лишь тогдашнего руководства комбината, а прежде всего потому, что стране остро не хватало металла. И сегодня программа совместного строительства стана-2000 для прокатки стального листа направлена на то, чтобы одним махом решить острейшую проблему общегосударственного масштаба. Проблему отказа от импорта листового проката для выпуска наших автомобилей. На закупку этого дефицита ежегодно затрачивается более трех миллиардов долларов. И неудивительно, что этот план, как и предыдущие, получил поддержку правительства.

По его распоряжению Министерство экономики России утвердило объемы продукции, валютная выручка от экспорта которой на протяжении пяти лет освобождается от пошлин и целиком направляется на реконструкцию Магнитки и развитие социальной инфраструктуры Магнитогорска.

Расширение взаимовыгодных отношений с зарубежными фирмами вносит новое содержание в концепцию обновления комбината. Для полной замены технически устаревшего цеха улавливания выбросов коксохимического производства комбинат закупает в Западной Европе комплекс современного оборудования общей стоимостью 100 миллионов долларов. А новый химический цех — это не только полная утилизация всех продуктов переработки каменного угля в кокс, это прежде всего устранение вредных выбросов в атмосферу. Ведь что бы ни говорили магнитогорцы о «лисьих хвостах» над мартенами, не они наносят наибольший вред здоровью людей, а именно выбросы коксохима. Мартены рано или поздно исчезнут с индустриального пейзажа Магнитки, а коксохим останется до тех пор, пока домнам будет нужно топливо.

Генеральный директор комбината А. Стариков, его первый заместитель по экономике Ю. Левин и заместитель по внешнеэкономическим связям А. Рудненко подчеркивают, что создание международного консорциума должно помочь провести реконструкцию комбината в короткий срок (выигрыш исчисляется в миллиардах рублей) и без ущерба социальной программе развития города.

Стоит напомнить, что с каждым из крупных объектов реконструкции комбината магнитогорцам показывали и соблазнительный пряник социальной программы. Но промышленные объекты вступали в строй, а социальные дружно переходили в длинный список «бородатых». Не случится ли то же самое и на этот раз с обещанными сейчас горожанам гостиницей и больничным комплексом, школами и детсадами, пивзаводом и цехом по изготовлению матрацев двойной мягкости?

Миндихан КОТЛУХУЖИН.
Магнитогорск.

НОВЫЕ КАНДИДАТЫ

ОБЛАСТНОЙ СОВЕТ— ОРГАН ПОЛИТИЧЕСКИЙ, А НЕ ХОЗЯЙСТВЕННЫЙ

Такими словами начал интервью, данное нашему корреспонденту, председатель Московского областного Совета Андрей ПОЛЯКОВ.

Андрей Александрович — в прошлом производственник, директор текстильного комбината в городе Воскресенске. Человек конкретного действия, от которого зависела материальная основа жизни многих тысяч работников. Когда на отечественном горизонте появились частные предприниматели, от них мы вдруг узнали, что, оказывается, очень трудно обеспечить заработком и социальными благами своих служащих, которые привыкли к профсоюзным подаркам. Поляков, как и многие из директорского корпуса,— обеспечивал.

На советской работе он год. Но вот нынче, решил баллотироваться в народные депутаты России, не оставляя своего поста в областном Совете.

— Андрей Александрович, почему вы решили баллотироваться в народные депутаты, когда уже вслух говорят, что судьба Съезда решена и последний был этой весной?

— Во-первых, я не верю, что можно разрушить баланс власти и лишить ее представительной части — Съезда. Я хочу быть депутатом, чтобы влиять на решения Верховного Совета. На мой взгляд, в депутатском корпусе плохо представлены регионы именно первыми руководителями областей. А мы несем в себе довольно высокий уровень понимания проблем и вопросов своих регионов.

— Кстати, я хотела бы обратить ваше внимание, что областные власти в значительной степени разрушили милую российскому сердцу административную вертикаль, когда на нижестоящего чиновника можно жаловаться вышестоящему. А разрушили ее очень просто — децентрализовав власть, распылив ее по ведомствам. Я не так давно столкнулась с тем, что фермеры, которым местные власти Ступинского района не выделяли в аренду землю, положенную им по закону, обратились в Мособлсовет и одновременно в областную администрацию (все в комиссию и комитет с аналогичными названиями— «земельная комиссия» или «комитет по земельной реформе»), и ни Совет, ни администрация не помогли им добиться соблюдения закона местными властями. Оказалось, что воспользоваться Указом Ельцина об ответственности административных лиц за нарушение земельного законодательства ни советские, ни исполнительные органы не могут. Они добровольно уступили власть в вопросе наказания другим органам, о которых люди иной раз и не подозревают. Это подразделения Роскомзема на местах. А в вопросе выделения имущественного пая — подразделения Госкомимущества. Люди же привыкли к тому, что в области есть кто-то главный, которому можно жаловаться.

— Но Совет — орган политический, а не хозяйственный. Мы почувствовали, что с частью власти надо расстаться. Мы заканчиваем передачу в собственность городов торговли, общепита, местной промышленности, городского хозяйства, бытового обслуживания. Пусть местные органы думают, как по-хозяйски со всем этим поступать. Себе мы оставили лишь межрайонные объекты инфраструктуры — энергосети и очистные сооружения. Решением администрации области в апреле 91-го года мы отдали районы и земельные вопросы. Таким образом, мы дали возможность городам и районам сформировать действительно местные органы власти. Честное слово, жалобщиков с этих пор не стало больше.

— Это потому что люди почувствовали полную безнадежность и совсем запутались в вопросе, куда же надо жаловаться. Кто отвечает за какой аспект земельной реформы — непонятно. Какую часть взял себе Роскомзем и его местные отделения, какую — Советы, какую — администрация и Госкомимущество.

— Делегируя местным властям вопросы и земельной реформы, которая, по правде сказать, в России понимается лишь как земельный передел, мы, конечно, сформулировали концепцию реформы на областном уровне. Расставили приоритеты при наделении землей. Они на стороне личного подсобного хозяйства и фермеров. Если идет извращение этой концепции местными земельными комиссиями или совхозным начальством, то обращаться, увы, надо по ведомственной принадлежности — райкомзем — облкомзем — Роскомзем или в суд. К сожалению, пока наша концепция носит рекомендательный характер, это не Земельный кодекс Московской области. Такое положение недопустимо. Я буду добиваться, чтобы на территории в сорок семь тысяч квадратных километров действовал бы областной земельный кодекс, конкретизирующий и учитывающий наши особенности.

— Я все хочу выяснить ваше отношение к вопросу власти. Вам, с одной стороны, ее не хватает — вы ясно выражаете желание заняться законотворчеством на областном уровне, а с другой стороны, в конкретных вопросах имущественного владения (а они, поверьте, и есть власть) вы безжалостно расстаетесь со своим могуществом в пользу местных органов. Где же логика?

— Вопрос о власти существует только между областью и государственными высшими органами. Государство делегировало российским областям не слишком много полномочий. Ну вот, скажем, мы добились в прошлом году возможности самим реформировать предприятия — переводить их из государственной собственности в собственность трудового коллектива и тому подобное. Именно эти предприятия в сегодняшний трудный момент работают стабильно. Но их всего пока триста пятьдесят. Начинали мы с предприятий переработки, текстильной промышленности, хлебопекарной, строительной. Зато неважно идут дела с приватизацией предприятий сельского хозяйства. Здесь мы не находим понимания у государственных органов — Минсельхоза и Госкомимущества. Сельское хозяйство области по-прежнему в руках этих двух организаций, за исключением подсобных хозяйств, которые в ведении отраслевых министерств. Причем между Минсельхозом и Госкомимуществом вопрос о принадлежности совхозов и колхозов не решен. С одной стороны, имуществом ведает Госкомимущество, а с другой — абсолютно всеми вопросами — Минсельхоз.

Формально из ста пятидесяти предприятий сельского хозяйства в области преобразовано в коллективно-долевую собственность всего девяносто шесть. Но механизм приватизации и в этом малом числе не сработал в отличие от промышленных предприятий. Работникам преобразованных сельхозпредприятий не отдали землю в собственность. Это раз. И финансово они по-прежнему связаны с государством. Это два. Поэтому никакой приватизации пока здесь не произошло. И мы повлиять не можем. Нет у нас такой власти.

Хотя некоторые из областных сельскохозяйственных монстров полностью сумели выйти из-под государственного диктата. Например, АПК «Раменское». Создало серию совместных предприятий и теперь финансово не зависит от государственного кармана. А птицефабрики, которым, как говорится, сам Бог велел приватизироваться, до сих пор не могут этого сделать — их не выпускают на свободу.

Надо сказать, что поступления от приватизации планировались как один из основных источников покрытия дефицита консолидированного бюджета области. В этом году Московская область рассчитывала получить от приватизации не менее двух миллиардов рублей. Расчет делался по балансовой стоимости предприятий. Но мы недополучим больше половины.

Приватизация идет по российскому закону, согласно программе приватизации Чубайса. К сожалению, высшие государственные органы, так же, как и в вопросе о земле, дают мало возможности на областном уровне оптимизировать процесс приватизации. Сейчас главная задача между нами и государством — решить, какие же предприятия, находящиеся на территории области, будут приватизироваться как федеральные, а какие — как областные.

Российское правительство еще не определилось, в какой части оно является собственником. Это касается оборонных предприятий, расположенных на территории области. На них работают более миллиона жителей области. Если эти предприятия на нашей территории принадлежат Российской Федерации, то пусть она дает им средства и командует их дальнейшей судьбой. Так же, как и судьбой городов, которые образуют эти предприятия. Не секрет, что большинство из них — это городообразующие структуры. Программа приватизации этих предприятий не определена, а социальные вопросы сваливаются на голову областных органов управления.

— Как вы относитесь к идее губернаторства — единой власти Москвы и области? Может быть, это объединение решит многочисленные споры между столицей и областью?

— К идее административного объединения Москвы и области отношусь отрицательно. Если проанализировать, как Москва развивалась последние сорок лет, то заметишь масляное пятно посередине области, уничтожающее лесопарковую зону — легкие столицы. Дальнейшее административное слияние, конечно, будет провоцировать решение вопросов Москвы за счет области, за счет экстенсивного развития строительства. Это явление известно как политика под пятой Мосстройкомитета. Пока московским властям не удается вырваться из-под влияния этой организации. А нужно идти путем создания комфортного проживания в области, создания городов-спутников и хороших транспортных артерий.

Есть, безусловно, несколько функций, которые должны быть общими между городом и областью Это транспорт. Единый генплан развития. Единая схема переработки и утилизации отходов. Единая энергетическая сеть и экологическая политика.

Для того, чтобы это все было, можно пойти на создание единого органа развития региона при правительстве РФ по примеру Совета «большого Хельсинки». Который по ограниченному кругу вопросов принимает решения обязательные для исполнения на любом областном, и городском, и районном уровнях.

Беседу вела Елена ТОКАРЕВА.

ЖИЛЬЕ И НЕДВИЖИМОСТЬ

Где мы будем жить завтра?

Пока этот вопрос нас не очень-то волнует. Процесс приватизации квартир идет вяло. Его правовые основы еще весьма несовершенны, то есть не существует четко отлаженного механизма операций с недвижимостью. Так, живем мы в собственных, то бишь государственных, квартирах и думать не думаем, что можем в любой момент их лишиться и оказаться на улице. Убеждение, что-де мой дом — моя крепость, настолько крепко, что его трудно поколебать даже доносящимися слухами о продаже иностранцам не то что отдельных домов, но даже целых кварталов и улиц.

Если какой-нибудь из отчаянных квартиросъемщиков все же решится либо выкупить, либо продать свою и купить другую квартиру, то сделать это будет весьма и весьма непросто. Мало того, что практически отсутствует информация о том, как и кем производятся эти операции. Если даже концы и будут найдены и человек выйдет на одну из организаций, занимающуюся недвижимостью, нет никакой гарантии, что его не одурачат. И немудрено, когда не существует единого, унифицированного механизма совершения подобных сделок, — каждая фирма устанавливает свои правила. В результате страдаем мы — наивные, честные граждане.

Координировать работу предпринимателей, помогать государственным структурам в правовом, методическом, организационном и информационно - технологическом отношении, консультировать население в отношении тех или иных правил купли-продажи недвижимости — такие цели поставила перед собой Российская гильдия риэлтеров, учредительный съезд которой состоялся на днях в Москве.

Не успев организоваться как российская, гильдия в первый же день автоматически стала международной организацией, поскольку в нее вступили представители Украины, Беларуси, Казахстана, Туркменистана. В ее состав вошли как государственные, так и частные фирмы.

Надо сказать, что идея подобной организации не нова. Даже в такой развитой рыночной стране, как Америка, активно функционирует содружество риэлтеров. В основу устава отечественной гильдии положен аналогичный американский документ.

Хочется надеяться, что сделан еще один шаг по пути к цивилизованному рынку. Ведь сейчас самое время сформировать единый механизм осуществления торговли недвижимостью в России, так как не сегодня, завтра на рынок выплеснется и более крупный, нежели квартиры, товар: заводы, фабрики, магазины, земельные участки. Отсутствие же общих правил создает благоприятную почву для коррупции, взяточничества и произвола чиновников. Нетрудно догадаться, кому достанутся лакомые кусочки.

Я. АНИНА.

На мировых валютных рынках

15 июля 1992 г. на мировых валютных рынках были зафиксированы следующие курсы иностранных валют к доллару США.

Австралийский доллар*	0.7455
Австрийский шиллинг	10.4640
Фунт стерлингов*	1.9170
Бельгийский франк	30.655
Немецкая марка	1.4871
Голландский гульден	1.6768
Греческая драхма	182.60
Датская крона	5.7260
Индийская рупия	28.21
Испанская песета	94.62
Итальянская лира	1126.75
Канадский доллар	1.1918
Норвежская крона	5.8420
Финляндская марка	4.0730
Французский франк	5.0190
Шведская крона	5.3939
Швейцарский франк	1.3477
Японская иена	125.30
ЭКЮ*	1.3715

(По данным валютно-финансовой службы агентства «Рейтер»).

* Курсы данных валют к доллару США традиционно даются в косвенной котировке, т. е. указывается количество долларов США за единицу валюты.

Расчетные курсы клиринговых валют к доллару США для целей отчетности и внешнеэкономической статистики (долларов США за единицу клиринговой валюты)**

Клиринговый фунт стерлингов по расчетам с Египтом	0.9121
Клиринговый фунт стерлингов по расчетам с Сирией	0.9882
Клиринговый доллар США по расчетам с Афганистаном	1.0540
Клиринговый доллар США по расчетам с Ираном	1.0316

** При расчете приведенных курсов используются курсы национальных валют в валюте клиринга и к доллару США.

Управление международных операций Центрального банка Российской Федерации.

УТОЧНЕНИЕ. В сообщении Центрального банка о курсах иностранных валют к рублю Российской Федерации, опубликованном в предыдущем номере газеты, вкралась опечатка. С 15 июля 1992 года курс 1 доллара США — 130 руб. 20 коп.

ПИСЬМО В НОМЕР

Тундра в опасности

Стране нужен газ, оленеводам — место для жизни

«Уважаемые народные депутаты! Оленеводы совхоза «Ныдимский» Ямало-Ненецкого автономного округа обращаются к вам с просьбой защитить интересы малочисленных народов Севера.

Освоение Юбилейного, Песцового, Харвутинского месторождений вынудит многих оленеводов оставить свои исконные земли.

Поэтому требуем съезд принять единственно правильное решение путем ратификации Женевской конвенции народов, ведущих кочевой образ жизни, тем самым спасти нас от очередной промышленной экспансии. Обеспечить гарантию выживания нашим детям и внукам...»

Эта телеграмма была направлена в адрес VI Съезда народных депутатов России, но ее не услышали.

На тундру надвигается беда. Газовики уже стерли с географической карты Надымского района пять национальных поселений. И сейчас грозят отторгнуть, только в результате освоения Харвутинского месторождения, 1200 гектаров площади из актива традиционного землепользования. А это значит, что около 300 человек будут выселены из тундры на центральную усадьбу совхоза, где для них нет работы и крыши над головой.

Правда, на этапе выпрашивания территории объединения Уренгойгазпром, Тюменьтрансгаз, Ямбурггаздобыча, как правило, обещают «золотые горы». Но тундровики им уже не верят. Ведь четверть века назад, когда на территории района возникали города Новый Уренгой, Надым, их тоже обещали приобщить к благам цивилизации. Но они как мерзли, так и мерзнут в деревянных бараках и чумах.

Генеральный директор Тюменьтрансгаза Г. Поляков припугнул оленеводов: «Соглашайтесь на наши условия компенсаций, иначе может поступить команда из центра, и мы начнем освоение, но тогда вы уже останетесь ни с чем».

— Коренные жители тундры понимают, что страна остро нуждается в газе, но освоение его кладовых лишает их жизненного пространства. Где же компромисс? Он в том, чтобы с наиболее ущемленной частью населения России, каковой являются малочисленные народы, наконец обходились цивилизованно. То есть чтобы государство сполна оплачивало аренду территории, попавшей под освоение, ее хозяевам,— заявил на совместном совещании оленеводов и представителей газодобывающих подразделений директор совхоза «Ныдимский» В. Кошелев.

Прислушаются ли, поймут ли озабоченность оленеводов и их директора? Вряд ли. Потому что обещания Полякова о «командах из центра» начинают уже поступать в виде Указов Президента. Так, в Указе от 1 июня перечисляются именно те месторождения, о которых шла речь в телеграмме: Заполярное, Харвутинское, Песцовое. Постановляется освоить их в 1994—1997 годах. Мнение хозяев территории никто не спрашивал. Уже берет за горло В. Кошелева специальный представитель Тюменьтрансгаза по отводу земель на Харвутинском месторождении. Без ведома тундровиков объединение Уренгойгаздобыча «гонит» бетонную дорогу на Песцовое.

То есть демонстрируется превосходство силы над коренными жителями тундры. Осуществляется завоевательская политика, подталкивающая людей к нищете и вымиранию. Не сильно ли сказано? Нисколько. До появления на карте Медвежьего и Ямбурга на землях «Ныдимского», кроме его оленей, выпасались, не стесняя друг друга, еще несколько стад частного сектора и Пуйковского рыбозавода. А теперь, когда по этим землям «пробежало» порядка десяти магистральных газопроводов да 648 тысяч гектаров ягельника сожрал в прошлом году пожар, ненцы были вынуждены пустить почти все это поголовье под нож. В связи с освоением Харвутинского месторождения такая же участь ждет еще 10—12 тысяч голов оленей совхоза. А как известно, олень для тундровика — это пропитание, одежда, транспорт. Без оленя ненец погибнет. Но силы совхоза и монстра топливной энергетики слишком неравны.

И директор Кошелев сильно боится, как бы за спиной коллектива совхоза округ и газовое ведомство «на взаимовыгодных друг для друга условиях» потихоньку бы не распорядились землями «Ныдимского».

Николай ДУДНИКОВ.

ФЕДЕРАЦИЯ

Ингушская республика: время надежд

«Российская газета» уже публиковала информацию собственного корреспондента Александра Алешкина о состоявшейся в конце июня IX сессии парламента и Совета президентов Конфедерации горских народов Кавказа.

Сегодня продолжает тему Хаджи Мурат ИБРАГИМБЕЙЛИ — профессор, доктор исторических наук, председатель Комитета национального согласия, член президентского совета Конфедерации горских народов Кавказа.

27—28 июня в одном из самых живописных селений Ингушетии — Джейрахе, с его уникальными древними родовыми башнями — состоялась IX сессия парламента и Совета президентов Конфедерации горских народов Кавказа.

На сессию съехались как никогда большое количество делегаций от 16 народов Северного Кавказа, а также наблюдатели из Азербайджанской республики.

Главный вопрос, который был вынесен в повестку дня,— это вопрос ингушско-осетинских отношений и анализ выполнения Закона Верховного Совета Российской Федерации «Об образовании Ингушской республики в составе Российской Федерации» от 4 июня 1992 г. на основе Закона о реабилитации репрессированных народов.

В отличие от всех предыдущих настоящая сессия прошла весьма конструктивно именно в части рассматриваемого вопроса. Ведь в течение года ингушская и осетинская делегации оставались на полярно противоположных позициях, не находя действенных решений проблемы. И вот был наконец-то достигнут консенсус, и осетинская сторона признала правомерность и законность требований ингушского народа о восстановлении его государственности, попранной и ликвидированной в период сталинизма.

Отрадным фактом является то, что члены парламента Конфедерации горских народов от Северной и Южной Осетии уже достигли договоренности с руководством Северной Осетии о необходимости выполнения Закона об образовании Ингушской республики в границах 1944 года, с учетом территориальных проблем Пригородного района — исконной родины ингушского народа.

Как первый шаг на пути выполнения этого закона осетинская делегация на сессии парламента предложила в ближайшие дни переименовать названия ингушских сел и хуторов на названия, существовавшие до 1944 года, то есть до депортации, на ингушские наименования.

Однако в резолюции, принятой на последнем заседании сессии парламента, оговорено, что одобрили в целом инициативу осетинской делегации парламента в части ее договоренности с руководством Северной Осетии о необходимости выполнения Закона об образовании Ингушской республики с возвратом Пригородного района и переименованием ингушских сел и хуторов.

Сессия уполномочила осетинскую делегацию продолжить работу с руководством Северной Осетии с целью достижения выполнения названного закона в полном объеме в ближайшее время.

Одним из важных решений, принятых на IX сессии, явилось предложение Конфедерации руководству России и Северной Осетии об отмене чрезвычайного положения в Пригородном районе Северо-Осетинской республики, а также выводе войсковых контингентов России и Северной Осетии, замене их совместным осетино-ингушским патрулированием.

РОССИЙСКАЯ ГОСУДАРСТВЕННОСТЬ

Крутые виражи суверенизации

Нам выпало жить в гуще стремительно меняющихся событий. Кто мог подумать еще пять-шесть лет назад, что перестанет существовать Советский Союз, и там, где мы не раз бывали, где живут наши родственники и друзья, вспыхнет пламя братоубийственной войны.

О процессе распада СССР размышляет руководитель Центра по изучению межнациональных отношений Института этнологии и антропологии Российской академии наук доктор исторических наук, профессор Михаил ГУБОГЛО, беседуя с нашим корреспондентом Еленой Мусатовой.

Языковая реформа-89

БЫЛ на исходе 1989 год. Почти одновременно прозвучали два выступления М. Горбачева: на втором съезде народных депутатов СССР и на внеочередном Пленуме ЦК КПСС. Ни в одной из его речей ничего не было сказано о важнейшем итоге уходящего года — о бескровной языковой революции, которая победила в союзных республиках, принявших законы о государственных языках.

До сих пор остается загадкой, почему партийный и государственный лидер не вспомнил о языковой реформе. Означает ли это, что инициатор перестройки, озабоченный состоянием дел в партии и не на шутку встревоженный событиями в Вильнюсе, «прозевал» языковую реформу? Или это был умышленный ход замалчивания ее с целью притушить разгорающийся пожар децентрализации страны? Создается впечатление, что пребывающие в эйфории депутаты и впавшие в уныние участники пленума элементарно не поняли сути исторических процессов. Некомпетентный союзный центр с его безнадежным отставанием, обреченный устало плестись вслед за хвостом уходящего поезда межнациональных проблем, так и не осознал исключительного значения национальной идеи. Между тем все признаки обостряющейся этнополитической ситуации, перечисленные в выступлениях М. Горбачева, были рождены раскрепощением сознания и взрывом затабуированного коммунистической идеологией понятия «государственный язык».

Еще во времена застоя в связи с принятием Конституции СССР 1977 года и Конституций союзных республик 1978 года три закавказские национальности — азербайджанцы, армяне, грузины — придали своим языкам в своих республиках статус государственных.

В течение 1989 года к трем республикам Закавказья добавились еще девять. В первой половине 1990 года государственный статус обрели еще два языка — белорусский и туркменский. И, наконец, с двухлетним интервалом был принят Закон «О языках народов РСФСР».

Республиканские программы развития языков, объявленных государственными, предусматривали создание приоритетных условий их функционирования. Государственный язык утверждался языком управления, делопроизводства, общественной и производственной деятельности, здравоохранения, науки, образования и культуры — и это было реализацией принципа самоопределения нации. Однако глубокая внутренняя противоречивость этого шага состояла в том, что он трагически вобрал в себя одновременно как прогрессивную тенденцию обретения народом союзной республики самостоятельности, избавления от диктата центра, так и заложенную Лениным человеконенавистническую идею разделения народов на нации и ненации, первым из которых давалось право на самоопределение, а вторым в этом праве отказывалось. Языковая реформа на деле обострила отношения между языками статусных и бесстатусных народов, лишенных этого титула. Разделив население многонациональных республик на статусное национальное большинство и бесстатусное национальное меньшинство, она усилила межнациональные трения между носителями различных языков, бросила их по разные стороны баррикады государственного языка.

Даже в лучших с правовой точки зрения языковых законах (Молдова, Казахстан, Латвия), не отдающих предпочтения ни русскому, ни национальному государственному языку и устанавливающих по сути двуязычие, осталось немало проблемных ситуаций, чреватых в дальнейшем опасными осложнениями. Вряд ли есть основания для обиды русскому человеку, которому для своей социальной карьеры необходимо знание государственного языка, если должностное лицо статусной национальности по тому же самому закону обязано владеть русским языком в мере, достаточной для исполнения служебных обязанностей. Но как в этой ситуации быть национальным меньшинствам нестатусной и нерусской национальности, тем, чья численность в 14 бывших союзных республиках, кроме России, достигала по переписи населения СССР 1989 года 15 миллионов человек? Все они по логике законов о языках должны стать трехъязычными! Легко ли быть трех-, а в некоторых случаях и четырехъязычными, если возмущение многих людей вызывает насильственное внедрение даже второго языка? Такое двуязычие, а тем более многоязычие, несет в себе ростки социальной несправедливости, угрожая новыми конфликтами.

Словом, языковая реформа стала первым этапом подлинного освобождения периферий от центра, первым реальным шагом к распаду СССР. И отчетливо наметились тенденции десоветизации и дерусификации союзных республик.

Суверенизация-90

ИЗ 128 национальностей бывшего СССР только для 53 народов были созданы национально - государственные и национально-территориальные устройства, остальные 75 были этой привилегии лишены. Только нации, по Конституции СССР, имели право на национальное самоопределение, а все остальные — ненации — такого права не имели.

Перестройка породила огромную волну эйфории, энтузиазма и надежд. Под давлением национального самосознания из глубины придушенной тоталитаризмом истории народов стали появляться на свет не решенные в прошлом вопросы, недолеченные болячки, взаимные претензии и обвинения, неоплаченные счета. В разных концах страны начались столкновения между нациями большинства и национальными меньшинствами. Вулкан межэтнических конфликтов пробудился.

Межнациональные конфликты, подогреваемые ухудшением положения в экономике, взывали к оперативному вмешательству. Срочно готовился новый Союзный договор. Однако, как выяснилось, союзный центр потерял контроль над этнополитической ситуацией. Суверенизация, подобно прорванной плотине, вырвалась наружу, сдержать ее бурный напор было уже невозможно.

В 1990 году все союзные республики приняли декларации о суверенитетах. В результате все население страны оказалось жестко «распределенным» на две категории: статусное население, ставшее носителем государственного суверенитета, и нестатусное население не имеющее своей национальной автономии или расселенное за пределами своей государственности.

В каждой из серии законов — и в законах о языках 1989 года, и в декларациях о суверенитетах 1990 года — объем прав статусного и нестатусного населения оказался неодинаковым. И хотя история неоднократно свидетельствовала о том, что наделение преимущественными правами одних и отчуждение от ресурсов, власти, системы распределения других добром не кончается, многие республики избрали все же этот рискованный путь. Получилось, что внедряемая национальным большинством демократия оборачивается антидемократичностью в отношении национальных меньшинств.

В ходе суверенизации выявились три разных подхода в отношении к нестатусному населению. В одном случае (Россия, Узбекистан, Казахстан, Таджикистан) национальные меньшинства получили относительно полный набор прав, вплоть до национального самоопределения. В другом случае (Украина, Туркмения, Кыргызстан, Беларусь) за национальными меньшинствами признавалось только право на национально-культурное развитие. И, наконец, в третьем случае (Армения Эстония, Азербайджан, Грузия, Молдова, Литва, Латвия) проблемы нестатусного населения оказались за пределами внимания в политических документах о суверенитетах республик, а права, соответственно, неопределенными. Неопределенное положение меньшинств, естественно, стало причиной волны протеста против подобной суверенизации, проведенной исключительно «в пользу» статусной нации, которая объявлялась полновластной хозяйкой положения в республике, носящей ее имя.

Политики пошли против старой истины: суть демократии не в утверждении власти большинства, а в защите меньшинства от большинства.

Суверенизация-90 явилась не чем иным, как результатом национально-освободительных движений. Нет смысла закрывать глаза на то, что в нашей стране протекают этнополитические процессы, сходные с теми, что идут в странах третьего мира, которые вызывают межнациональные конфликты, порой нелокального значения.

Попытки отдельных республик найти выход из тупиков национальной демократии путем строгой балансировки прав наций, народов, прав государственности и прав личности чаще всего остались безуспешными. Например, в Российской декларации предпочтение явно отдается правам и воле народов, учитывается судьба российской государственности, интересы многонационального народа России как носителя суверенитета. Одновременно гарантируются права человека в соответствии с общепризнанными нормами международного права. В этой сбалансированности прав народов, государственности и человека видна и сила, и слабость российской модели суверенизации. Сила принятого закона в том, что в нем фигурируют все три перечисленных субъекта права. Слабость же в том, что осталось нераскрытым, каким образом соотносятся групповые и личностные права. Именно в этом кроется возможность неоднозначного толкования закона, в этом — источник возникновения межнациональных недоразумений, нового витка несправедливости, вытекающей из подавления прав и свобод человека правом нации или правом государственности.

Еще Монтескье заметил: «Несправедливость, допущенная по отношению одного лица, является угрозой всем». Вот почему, действуя во имя справедливости, идя навстречу лучшему социальному порядку, чем тот, который мы устанавливали до сих пор, закладывая основы правового государства, надо подумать и предусмотреть такую сильную социальную и национальную политику, чтобы исключить возможность возникновения новой несправедливости.

Суверенизация-90, скорее, открыла ряд новых проблем, нежели «закрыла» и решила старые.

Дезинтеграция-91

ЯЗЫКОВАЯ реформа-89 и суверенизация-90 принесли противоречивые результаты: они подвели к неизбежности заключения нового Союзного договора и вместе с тем предрешили результат ново-огаревского процесса, а в конечном счете обеспечили последующий переход от СССР к СНГ.

Трагедия двух прошедших лет состояла в преобладании не созидательного, а разрушительного начала. В самом деле, языковая реформа открыла небывалый простор для функционирования языков статусных наций в качестве языков нового аппарата управления. Вместе с тем эта же самая реформа не предложила сколько-нибудь конструктивных мер для того, чтобы вывести из кризиса языки и культуры нестатусного населения. Языки национальных меньшинств как были, так и остались в беспризорном состоянии.

Суверенизация еще больше осложнила ситуацию. Дистанция между монополизировавшими власть статусными нациями большинства и бесстатусным национальным меньшинством, довольно бесцеремонно отодвинутым прочь от рычагов власти, а заодно и от продовольственно-товарно - распределительных механизмов, возросла.

Вот только один пример. В Совет министров Молдовы с ее 64 процентами молдаван «попал» только один человек немолдавской национальности, составив среди 21 министра лишь 5 процентов. Разумеется, подобное соотношение не могло не оказаться болезненным для 36 процентов немолдавского населения.

В числе итогов 1989 и 1990 годов была и отчетливо выраженная проверка той меры устойчивости союзного центра и той меры террора, которую верхи и номенклатура могли противопоставить центробежным тенденциям.

Подобно тому, как союзный центр в конце 1989 года не заметил языковую революцию, в конце 1990 года он «проворонил» еще одну тихую революцию — суверенизацию. Не признав республиканские декларации о суверенитетах, IV съезд народных депутатов СССР продемонстрировал непонимание реально происходящих этнополитических процессов в стране.

А события развивались стремительно, причем действия суверенных республик и действия центра шли независимо друг от друга, и чем дальше, тем больше. Уже весной, несмотря на итоги референдума 17 марта о судьбе Союза, было очевидно, что СССР начинает разваливаться. Раскол шел по двум линиям. Шесть бывших союзных республик, которые объявили референдуму бойкот, выявили главную линию конфронтации: периферия — центр. Однако наряду с ней проявилась еще одна — внутриреспубликанская линия раскола, отделившая граждан, бойкотирующих референдум республик, которые все же высказались в пользу обновленного Союза.

В борьбе между союзным центром, стремящимся сохранить право на проведение «своей» национальной политики, и суверенными государствами, не желающими мириться с вмешательством центра в свои внутренние межнациональные отношения, еще большее значение приобрели вопросы, связанные с положением национальных меньшинств. Важной причиной падения доверия к центру стало его предательство интересов этой категории граждан. В череде бесконечно обновляемых проектов нового Союзного договора центр шарахался из одной крайности в другую: от признания необходимости цивилизованной поддержки меньшинств до глухого замалчивания их существования и специфических проблем. Отказывая национальным меньшинствам в покровительстве, центр подрубал ветку, на которой сам хоть и неустойчиво, но все-таки сидел.

Стоило ли, пройдя круги социалистического ада, став свидетелем межнациональных конфликтов, вкусив плоды языковой реформы и суверенизации, накануне августовских событий вновь возвращаться к ленинско-сталинскому подходу к национальным вопросам, вновь разделять национальности на нации и ненации и безоговорочно удалять национальные меньшинства с этнополитической карты страны? Хотя справедливости ради надо отметить, что Сталин показал себя более ловким политиком, нежели авторы нового Союзного договора. По крайней мере в его докладе о Конституции СССР 1936 года наряду с нациями и народностями упоминаются национальные группы. Авторы договора пошли дальше вождя народов — национальные меньшинства были полностью удалены за скобки, о них просто не было сказано.

Провал августовского путча многим раскрыл глаза на бесполезность попыток любыми путями сохранить Союз. Под впечатлением объявлений о независимости ряда суверенных государств, бывших союзных республик, союзные эксперты и политики настолько прозрели, что включили в последний вариант договора «О Союзе Суверенных Государств» от 28 ноября 1991 года «защиту прав человека и национальных меньшинств» в качестве сферы совместного ведения государств — участников договора. Но было уже поздно.

Ожидалось, что Союзный договор наконец будет подписан. Центр все еще продолжал верить в чудо, не замечая того, что бывшие союзные республики, проведя языковую реформу, вырвав суверенитет, вдохновленные примером Прибалтики, стремительно двинулись к полной независимости.

8 декабря 1991 года было объявлено о создании Содружества независимых государств. С экрана телевизора прозвучали прощальные слова М. Горбачева, заявившего о своей отставке с поста Президента СССР. Конфронтация «центр — республики» закончилась победой центробежных сил. Ведущую роль в этой победе сыграла слепота и некомпетентность центра в понимании межнациональных отношений, в недооценке национального фактора и его самого тонкого нерва — национальных меньшинств.

А проклятые вопросы: «Что делать?», «Кто виноват?», «Кому верить?», «Какую дорогу выбрать?», ответы на которые страна ждала три переломных года, похоже, так и не нашли своего ответа. Станет ли 1992 год еще одним переломным годом?

Михаил ГУБОГЛО.

Сообщают собственные корреспонденты

Тюмень:

Умные нам самим нужны

О своем желании помочь одаренной молодежи, а по большому счету — интеллектуальному возрождению региона заявили инициаторы недавно созданного фонда «Перспективы Тюмени».

Эта неправительственная организация, появившаяся при весьма заинтересованном участии вузовской профессуры и директората предприятий газовой отрасли, намерена организовать обучение наиболее способных юношей и девушек в ведущих университетах мира. Кроме того, фонд намерен предъявить солидный счет Западу, ставшему в результате «утечки мозгов» из России бесплатным пользователем бесценного национального генофонда.

— Наши соотечественники обеспечивают за рубежом процветание математики, физики, здравоохранения, информатики, других фундаментальных и прикладных дисциплин. А значит, помогают зарубежной науке стать еще более сильной и конкурентоспособной, — говорит президент фонда, профессор Тюменского госуниверситета Александр ГИНОВКЕР.— Безусловно, с точки зрения всего человечества, это хорошо. Однако такой космополитский подход наносит с каждым днем все более непоправимый ущерб России и ставит под угрозу срыва проведение реформ.

Пока неизвестно, в какую сумму обошлись стране эти потери и в какой форме их предполагается компенсировать.

Владимир ЕФИМОВ.

Тамбов:

Бывает ли вода «условно чистой»?

Чрезвычайные происшествия на тамбовском производственном объединении «Пигмент» становятся делом обычным. Здесь еще помнят взрыв, приведший к гибели людей. А недавно в том же корпусе возник пожар.

И хотя через два часа его удалось потушить и обошлось, к счастью, без жертв и утечки в атмосферу вредных веществ, обстановка на «Пигменте» вызывает серьезную тревогу.

По мнению квалифицированных специалистов, большую опасность для окружающей среды, а следовательно, и для здоровья людей представляют многотоннажные хранилища кислот, и особенно фосгена.

И тем не менее в объединении планируется строительство нового производства, где в качестве сырья будут применяться взрывоопасные вещества. Это в дополнение к восьмистам сильнодействующим токсичным и канцерогенным веществам, которые уже используются на «Пигменте». Уже сегодня анализ «условно чистых стоков», поступающих в бассейн реки Цны, дает малоутешительные результаты.

Евгений ПИСАРЕВ.

Нальчик:

Сам богат и вам помочь рад

В Нальчике открылся филиал школы бизнеса Великобритании. Она готовит специалистов высокой квалификации в области менеджмента и маркетинга и пользуется авторитетом в мире большого бизнеса.

С ее учебных классов начинали карьеру многие деловые люди Бельгии, Голландии, Франции, Испании и других стран. Преподавание ведется с использованием новейших достижений в области экономики и психологии, с учетом особенностей нарождающегося рынка в нашей стране. Каждому учащемуся предоставлен портфель учебных пособий по различным темам: управление собой, контроль и планирование, управление людьми и так далее.

Александр АЛЕШКИН.

Пермь:

Язык танков им привычнее

Пермские коммунисты из местного объединения «Товарищ» подвели первые итоги сбора голосов избирателей за отзыв Президента России Б. Н. Ельцина.

Результаты более чем скромные: за неделю большевистских «тусовок» на шумных перекрестках миллионного города собрано чуть больше двух тысяч подписей. Но товарищи убеждены, что голосов будет больше, если изменить тактику борьбы за коммунистическое будущее Прикамья. Как сообщила областная газета «Звезда», на собрании необольшевиков предлагался такой вариант: одолжить у воинов танки, украсить их соответствующими лозунгами и транспарантами и вывести на улицы. Антиельцинские и антиправительственные призывы, усиленные танковым аргументом, по мнению авторов этого проекта, должны сделать пермяков более покладистыми.

Юрий ШАТАЛОВ.

Омск:

Жить в вечном страхе невозможно

Малый Совет областного Совета народных депутатов Омска принял решение о дополнительных мерах по борьбе с преступностью и укреплению общественной безопасности в городе и области.

Возможно, для многих принятие подобного решения и явилось бы шагом закономерным и даже долгожданным. Но вот у омичей, еще несколько лет назад понятия не имевших о таком слове, как «криминоген», данное решение оставило в душе неприятный осадок: значит, и до нас дошло...

Увы, решение малого Совета действительно актуально. И это, пожалуй, та единственная мера, благодаря которой жители города и области, возможно, перестанут жить со все более нарастающим чувством страха. А причин для беспокойства у людей немало. Судите сами: лишь за последний год количество преступлений в Омске и Омской области возросло на тридцать пять процентов. Насилие и жестокость, безнаказанное посягательство на честь и достоинство омичей становятся чуть ли не атрибутом повседневной жизни, обретая при этом все более садистские формы. Дело дошло до того, что в ночное время в жилые дома ничего не подозревающих людей зашвыриваются взрывные устройства.

Маргарита ЗИАНГИРОВА.

Челябинск:

Проверка на дорогах мера не временная

В Челябинской области вступило в силу решение областного Совета народных депутатов «Об усилении ответственности за нарушение правил дорожного движения».

Как сообщил начальник Челябинской областной Госавтоинспекции полковник милиции Артур Дель, принятие этого решения продиктовано чрезвычайной обстановкой на дорогах области. За последние три-четыре года резко возросло число дорожно-транспортных происшествий, участились случаи угона и кражи автотранспорта, разбойных нападений на водителей. Сами же водители нередко бывают за рулем в нетрезвом состоянии, водят машину без водительских удостоверений, регистрационных документов и номерных знаков. И как следствие — увечье и гибель людей.

— Вы посмотрите на транспортный поток, — говорит Артур Дель, — какая агрессивность, какое неуважение друг к другу проявляют многие водители. «Подрезают» при поворотах и перестроениях, прижимают к обочине, не уступают один другому. При этом нарушаются не только правила дорожного движения, но и элементарные требования этики. А что может инспектор ГАИ противопоставить такому поведению? Талоны предупреждений отменены...

Чтобы навести порядок на дорогах, Челябинский областной Совет народных депутатов принял решение значительно повысить размеры штрафов за нарушение правил дорожного движения. Скажем, управление транспортными средствами водителями в нетрезвом состоянии наказывается штрафом в размере пяти минимальных окладов. Сейчас это 4500 рублей. Невыполнение водителем требования работника милиции остановиться влечет штраф в размере трех минимальных зарплат. Повышены тарифные санкции за превышение скорости, проезд запрещающих знаков и сигналов светофора, пренебрежение ремнями безопасности и другие нарушения.

С прошлого года работникам ГАИ было разрешено ставить на специальные платные стоянки и держать там до выяснения обстоятельств транспортные средства, водители которых находятся в состоянии алкогольного или наркотического опьянения или не имеют документов. Так же можно поступать с машинами, не зарегистрированными в госавтоинспекции, или со снятыми номерными знаками. Но если раньше с владельца автомобиля взималась плата за содержание машины на такой стоянке до 10 рублей в сутки, то теперь они обязаны будут платить уже по 25 рублей в час.

В повышении тарифных санкций нет личной заинтересованности работников милиции, деньги идут в бюджет области.

Анатолий УСОЛЬЦЕВ, соб. корр.

ОБАЯТЕЛЕН И ОЧЕНЬ ОПАСЕН

Бесовщина... Только так можно назвать и только этим отчасти объяснить то, что происходит вокруг драмы, которая продолжается уже более двадцати лет. Жертвами ее стали десятки детей, подвергшихся сексуальным притязаниям «известнейшего педагога». Без компетентного расследования и суда пока нельзя сказать что это: хладнокровное преступление или действия не отвечающего за свои поступки маньяка. Но есть явление, есть его жертвы. Почему же в огромной России нет ни одной организации, ни одного ведомства, которое встало бы на защиту детей?

ВООБЩЕ-ТО суть дела знают практически все, кто имеет хоть какое-то отношение к педагогике. Неважно, какую занимают позицию, главное, что знают. Юрий Устинов — не просто известный педагог (не учитель, а «внешкольник» — все эти годы он руководил туристскими секциями, отрядами, клубами и т. д.). Он еще и известнейший бард, автор множества прекрасных, талантливых песен, которые поют под гитару у туристских костров, в тесных кухоньках и на концертах самодеятельной песни тысячи людей.

Именно как поэта и барда его знают многие наши деятели культуры. О его работе с детьми несколько раз восторженно писала в «Комсомолке» Ольга Мариничева, мастер педагогической журналистики. Об Устинове, наконец, снят замечательный документальный фильм. Он — основатель и фактический руководитель Центра восстановления и развития личности при Детском фонде, где председатель Альберт Лиханов.

Его дважды судили — в 1973 году и в 1979-м. Первый арест стал шоком для всех, кто знал Устинова. Он тогда только-только «выходил на орбиту»: красивый, молодой, талантливый. Работал в Доме пионеров руководителем туристской секции. Друзья (не только из Москвы, но и из других городов) не поверили ничему: кинулись искать адвокатов, собирать деньги. Ночами напролет заседал штаб по спасению Устинова. Но состоялся суд — и все подтвердилось. Педагог с гомосексуальными наклонностями использовал свое влияние на детей, в основном мальчиков, и — опустим юридические тонкости — делал с ними все, что ему нравилось. Суд определил: действия обвиняемого есть развратные действия и акты мужеложества с несовершеннолетними.

Однако психиатрическая экспертиза установила, что Устинов болен — шизофрения. Суд признал его невменяемым и отправил на принудительное лечение. Это было в марте 1973 года.

В январе 1974-го этот же суд, получив от врачей-психиатров сообщение о том, что «поведение Устинова Ю. М. в результате проведенного курса лечения значительно улучшилось, он критически оценивает содеянное им и сложившуюся ситуацию, активно действует в трудовых процессах, строит реальные планы на будущее», решил, что необходимость в принудительном лечении отпала. Устинов был освобожден.

Несколько лет после этого он жил тихо и за популярностью не гонялся. Но гонялся за детьми: то тут, то там возникал в качестве вожатого, руководителя туристического коллектива и т. д.

В 1979 году, узнав, что он по-прежнему занимается педагогической деятельностью, его бывшие воспитанники и жертвы добились нового суда — по новым фактам. И вновь то же самое: факты подтверждаются. Та же самая статья — 121-я, ч. II. И опять — невменяем, опять направлен на принудительное лечение. Более подробно об этом втором процессе сейчас ничего рассказать невозможно: таинственным образом дело № 1—150 из архива Бауманского районного суда исчезло.

Но в 80-е годы по всей стране начинает греметь имя «талантливого педагога» Ю. М. Устинова, который, быстренько отделавшись от очередного принудительного лечения, тут же продолжил активную работу с детьми.

Его детская экологическая экспедиция «Тропа» с базой в Туапсе и сетью походных лагерей в горах к началу 90-х годов стала легендой. На базе экспедиции «Тропа» им был создан в 1991 году Центр восстановления и развития личности, где должны были собираться «подранки» — ребята из детдомов и интернатов с особенно трудными судьбами. Там, на «Тропе», их должны были обогреть, вылечить, научить заново любить жизнь.

Итак, к детям, лишенным родительской заботы, ежедневной опеки, более того — вывезенным даже из их «родных» детдомов и интернатов, допускается облеченный всяческими полномочиями, властью, доверием любых инстанций человек, который на самом деле или: а) неизлечимо болен и социально опасен, что дважды подтвердилось судом; или: б) преступник, настолько изощренный, что умеет обманывать врачей и юристов.

И нет третьего варианта: это, мол, человек в свое время по болезни ли, по глупости оступившийся, но глубоко раскаявшийся и порвавший с прошлым.

Множество обстоятельств и фактов указывают на то, что некогда неопытный, начинающий гомосексуалист-педофил превратился за эти годы в искушенного, закаленного, многоопытного специалиста по растлению малолетних — мальчиков в самом беззащитном их, хрупком предподростковом возрасте.

Теперь, если есть желающие, можно порассуждать о правах личности, о широте взглядов, о том, что в цивилизованном обществе давно уже терпимо относятся к гомосексуалистам, уважая их странности и склонности.

Ради Бога не надо. Я тоже за широту взглядов и совсем не хочу хоть в чем-то ущемить права сексуальных меньшинств. Но при чем здесь дети? Если человек делает свой сексуальный выбор в 20 лет — это одно. Можно вздохнуть, можно посочувствовать ему, если этот выбор кажется вам неудачным, можно поспорить, если что-то вас шокирует. Но речь идет о правах личности на выбор — и они соблюдены.

Ребенок, которого десятилетним сделали игрушкой в руках взрослого извращенца, скорее всего навсегда будет лишен нормальной сексуальной ориентации. Проще говоря, огромна вероятность того, что он тоже вырастет «гомиком». Если же этого не произойдет, все равно психика его навсегда останется травмированной: неестественные ласки, постыдность которых он не может не сознавать, законспирированные «отношения», которые обставлены соответствующим антуражем, изломанные отношения со сверстниками...

Надо ли удивляться, что среди выросших воспитанников Устинова есть пьяницы, есть озлобленные на весь мир неудачники? Повзрослевшие эти ребята, освободившиеся от его влияния и прошедшие свой тяжкий путь самоосознания, прозрения, стыда, самобичевания, рассказывают сейчас то, от чего мы не имеем права отмахиваться. Судя по всему, период тривиальных гомосексуальных контактов с несовершеннолетними давно уже позади. Сейчас уже можно говорить о настоящей идеологии осмелевшего, обнаглевшего маньяка, которой он пичкает несмышленых мальчишек. Идеология эта такова: обычные отношения между мужчинами и женщинами — грязь, которую надо оставить быдлу. Элита, раса будущего признают другую — возвышенную, доступную только особым людям любовь. То, что он делает с мальчиками, якобы полезно для их развития, это приобщает их к числу избранных и талантливых людей. Надо ценить в себе эту избранность и сторониться, бояться тех, других, обычных...

Эта особая идеология создана для особой группы, организации. В ней строгая конспирация и железная дисциплина, в ней не говорят лишнего и называют друг друга не по именам, а по прозвищам. Круговая порука, стыд, совершенно искаженные представления о реальности, страх оказаться отлученным от «своих» — все это, перемешиваясь в мальчишеских головах, дает сексуальному маньяку возможность быть практически неограниченным властелином детских судеб. Добавьте сюда красивые ласки, красивые сказки, красивые слова... Как устоять мальчишкам?

Особенно если учесть, что Устинов работает, как правило, с ребятами из неблагополучных семей, из детдомов, из интернатов. С теми, кто истово, до истерики жаждет ласки: чтобы погладили по затылку, потрепали по плечу, обняли, посадили на колени...

Господи, сколько их у нас таких — одиноких, неприкаянных, никому не нужных! 10—12 лет — такой возраст, что и в самой-то благополучной семье конфликт за конфликтом. А если вместо семьи палата на 12 человек? А если в семье отчим или вообще никогда не было отца?

И вдруг — счастье! Мужественный, красивый, все понимающий человек берет тебя за руку, улыбается тебе, поет у костра специально для тебя написанную песню.

Он влюблял в себя мальчишек, входил в их жизнь единственным и главным человеком, приводил их к состоянию, когда они готовы были отдать жизнь за его взгляд и его улыбку. И делал с ними все, что хотел. Кто-то из ребятишек верил в его «идеологически» выдержанные сказки, кто-то просто терпел, кто-то считал, что так и должно быть...

«Посвященные» рассказывают, например, как Устинов обрабатывал новеньких. Если было надо, использовались снотворные. Надо ли упоминать, что сплошь и рядом все происходило на глазах сразу у нескольких мальчишек? Их присутствие было, например, обязательно, когда шла «обработка» одурманенного снотворным ребенка: если бы он вдруг проснулся, испугался, побежал жаловаться, то виноватым был бы объявлен кто-то из находящихся здесь мальчишек, потому что ответственность за развратные действия, объяснял педагог детям, наступает с 14 лет. Регулярно проводились игры-репетиции на случай бесед с посторонними, с журналистами или, не дай Бог, со следователем.

Все это я не выдумала, это рассказ одного из бывших воспитанников Устинова. Я не называю его имени — у этого парня и так впереди много испытаний. Ведь со всей этой информацией он обратился и в прокуратуру.

Правда, предвидя это, уже давно во все концы пустил Устинов легенду о неблагодарных выросших учениках, которые готовы и себя грязью полить, лишь бы его утопить. Видите ли, что-то там было между ними, какие-то разногласия, вот и несет он сейчас крест мученика.

Что ж, он, мол, и не ропщет: знал ведь, что берет себе и судьбу и душу изломанных, озлобленных волчат. Кого-то спас, отогрел, а кого-то не смог. Вот эти, кого не спас, не вернул к любви, и мстят ему сейчас. Такая вот версия...

Дело осложняется еще и тем, что те немногие люди, кто безнадежно пытается рассказать миру неприглядную правду об Устинове, «восстать» против знаменитого педагога и барда, порою не учитывают еще одну сторону событий: Устинов — дьявольски, изощренно, невероятно талантлив. Нет, не только в сочинительстве стихов и песен... Ситуация загадочней и страшней.

Во-первых, он красив. Не в расхожем, конечно, понимании. Его вдохновенное лицо аскета, его беззащитный, казалось бы, проникающий в душу взгляд, его манера говорить — немногословная, особая — все это производит на людей почти гипнотическое воздействие.

Когда же он берет гитару — начинается просто мистика. Его стихи, положенные на его же музыку, — не подделка и не подделка. Но сказать, что он действительно талантлив, — сказать только половину правды. Он талантлив именно дьявольски. Я знакома с людьми, которые даже сейчас, зная все то, что знаю я, готовы идти за ним и служить ему. За одни только его песни.

И теперь добавьте к этому безусловный талант человека, обладающего огромной энергией воздействия на психику других людей, невероятной интуицией, удивительным психологическим чутьем...

Я ДУМАЮ, что многие статьи, радио- и телепередачи об Устинове, главное содержание которых — истеричная восторженность и пересказ, со слезами, его песен — результат именно такого гипнотического воздействия его личности.

Конечно, насколько все было бы проще, имей мы дело с примитивным уголовником, недалеким и эмоционально неразвитым! Однако все наоборот.

Не знаю, как насчет дьявола, но я считаю, что Устинов — это концентрированное воплощение зла. Во-первых, вся его жизнь в последние два десятилетия — это вызывающая демонстрация безнаказанности и вседозволенности. Он сломал жизнь десяткам людей — и не просто живет, а купается в славе и известности. А мы вынуждены слушать жалкий лепет правоохранительных органов о том, что сделать ничего нельзя. Во-вторых, опасна и губительна черная энергия лжи, источником которой является эта личность.

Посмотрим, на чем он спекулирует все последние годы? Несломленный диссидент застойного периода, прошедший через суды и психушки, в некоторых публикациях он ставится в ряд где-то сразу вслед за Сахаровым и Солженицыным. А что? Все верно. Суды были? Были. Психушка была? Была...

И не то страшно, что он себе славы прибавляет. Черт бы с ним! Страшно, что он, как раз фактически обласканный нашей славной системой правосудия и не менее славной психиатрией, пытается породниться с теми, кто действительно безвинно, на всю катушку прошел мученические муки.

Огромное зло я усматриваю и в том, что Устинов, как террорист с гранатой в руке, угрожающий взорвать самолет, замахивается и на то, что принято сейчас с усмешкой называть «идеалами». А попросту говоря — на нашу веру в добро, в бескорыстие, в любовь, в самопожертвование. Ведь та идеология «особенных людей», которой он пичкает мальчишек, должна для достоверности быть насыщена фактами и именами. Вот он их и называет — имена. И тех, кого давно уже нет на этом свете, и тех, кто пока еще, слава Богу, живет, известен, популярен. К «избранным» он относит пошедшего вместе с детьми на смерть великого педагога Януша Корчака. То же самое плетет вокруг имени Аркадия Гайдара. Тем более что он нынче явно не в моде.

Неужели мы сегодня не сумеем защитить его от клеветы? Не защитим Януша Корчака?

Наша отечественная педагогика всегда была богата альтруистами — теми, кто пошел работать с ребятами просто по призванию, потому что кто-то же должен отдавать себя детям... Их сотни и тысячи — этих бессребреников. Среди них есть свои лидеры, свои «знаменитости»: детский писатель и командир знаменитой свердловской «Каравеллы» Владислав Крапивин, руководители коммунарского клуба «Пилигрим» в Туапсе Галя и Володя Черноволы, организатор «Хобби-центра» в Томске Юрий Кудинов, руководитель детской хоровой студии в Серове Анатолий Тушков, командир пионерской дружины «Пламя» в Пятигорске Евгений Филиппов.

Каждый из них сегодня в растерянности. Над каждым — тень позорнейшего подозрения.

В КОНЦЕ августа 1991 года в окрестностях города Майкопа с десятиметровой высоты упала в реку неуправляемая грузовая машина. В ее кузове, крытом тентом, находилось около двух десятков ребят. Там же — бочки с соляркой и тяжелые диски от камазовских колес.

Что произошло? Остановившись неподалеку от моста через реку, водитель «КамАЗа», принадлежавшего Центру восстановления и развития личности, вышел поправить тент. В кабине остался Устинов с двумя мальчишками. В это время из кузова в кабину пересел еще один мальчик, сел на место водителя, включил двигатель... Машина тронулась с места и, набирая скорость, помчалась к мосту, въехала на него и сорвалась в реку. Ребят в кузове еще до удара о воду передавило тяжелыми бочками и дисками. Погибли шестеро подростков. Сидевший в кабине Устинов получил переломы ребер.

По этому делу в Майкопе продолжается следствие, скоро состоится суд. Все сходится к тому, что ответит за все молоденький водитель. Устинов опять ни при чем.

Но вот в чем дело. Не в этот раз, так в следующий, не эта трагедия, так другая, но что-то подобное рано или поздно должно было произойти. К этому неизбежно вели устиновская философия небрежения детскими судьбами, полное равнодушие к бытовой стороне жизни вверенных ему детей.

Между тем именно отношение к детскому быту, здоровью детей, их безопасности — главный показатель благополучия любого детского коллектива и «благонадежности» любого педагога. Спросите у Крапивина, Филиппова, Кудинова: смогли бы они хоть раз посадить детей в кузов, где стоят бочки с соляркой? Смогли бы позволить кому-то из мальчишек играть с ключом зажигания? Да они сочтут вас сумасшедшими.

...Отличительная черта педагогического почерка Устинова — абсолютная замкнутость его детей, отдаленность от внешнего мира. Он забирает мальчишек, и они уходят вместе в леса, горы, туда, где не бывает «чужих». Конечно, то и дело приезжают гости: в основном журналисты или кто-то «за опытом», кто-то просто, чтобы выразить восхищение. Их проводят по лесным тропинкам, показывают, как трогательно бинтуют дети сломанную веточку, усаживают у костра, дают послушать песни... Что еще надо случайным визитерам?

Кстати, не надо думать, что все то, о чем шла речь, происходит на глазах у всех детей и со всеми. В эти дела вовлечена небольшая часть мальчишек: особая, замкнутая «каста». Между прочим иногда в эту касту попадали и девочки. Только использовали их все-таки как мальчиков... Одна из них, сейчас уже совершеннолетняя, тоже готова дать показания.

Так вот: подавляющее большинство ребят, конечно же, ни о чем не догадывается. И Устинов, действительно неплохой педагог, управляется с ними умело. Есть, конечно, в его методике странности, которые должны были бы заинтересовать специалистов-педагогов. Например, он все время тасует детей, не давая им сблизиться, подружиться, привыкнуть друг к другу или к вожатому-инструктору. Несколько дней на одном месте, в одной группе — и все! На другое место, с другим инструктором, с другими ребятами...

В восторженных статьях об Устинове эта методика перетасовывания детей подавалась как величайшее открытие в педагогике. Точно так же превозносились и другие особенности его педагогики: например, то, что у него замечательные дети — молчаливые, послушные, бессловесные...

Да, замкнутость и послушность — действительно отличительная черта практически всех устиновских воспитанников, независимо от того, насколько они были к нему приближены. Естественно: при его манере психического воздействия он порою мог управлять детьми просто взглядом...

Как правило, Устинов не брал к себе детей из благополучных семей, над которыми «трясутся» родители. Исключения делались, но редко — когда отказать было совсем уж неудобно или невыгодно.

Таким исключением стали прошлым летом знаменитая актриса Маргарита Терехова и ее десятилетний сын Сашка. Маргарита Борисовна прибыла на «Тропу», начитавшись восторженных статей об Устинове, посмотрев фильм и наслушавшись всяческих хвалебных речей о его методике. Прибыла просто как рабочая единица: готовить, штопать, чистить, вытирать носы...

Через некоторое время ее стали мучить сомнения. Она вдруг увидела, что устиновские воспитанники совсем не так счастливы, как их изображают журналисты. Ей не понравилась их неухоженность и заброшенность, одиночество и неприкаянность.

Однажды Устинов отправил на ночь глядя группу детей с подростком-инструктором за несколько километров по лесу на другую стоянку. Утром Маргарита Борисовна, у которой всю ночь болело за этих ребят сердце, побежала к ним. И увидела: они так и не сумели поставить в темноте палатку, к тому же ночью их напугал кабан. Они были измучены и растеряны, цеплялись за нее и просили не уходить...

Спросим себя: почему актриса Терехова довольно быстро сумела разглядеть то, чего годами не замечали восторженные почитатели Устинова? А дело, думаю, в том, что легенды и мифы об Устинове создавали люди, влюбленные именно в него, в его обаяние, в его песни — и достаточно равнодушные к детям. Для этих взрослых отношений ребята служили лишь фоном, материалом...

Терехова, талантливый человек и настоящая женщина, приехала к детям и ради детей. Плевать ей было на обаяние Устинова! У нее своего хоть отбавляй. И, не будучи загипнотизированной, она вскоре засомневалась во многом. Правда, будем точны: от подозрений по поводу секса она была далека.

Зато эти подозрения возникли у другого «исключения», тоже допущенного к детям в то лето: художницы Тамары Лаврентьевой. Тут все было совершенно примитивно: она просто наткнулась в лесу на Устинова, сидевшего на пеньке с каким-то блаженно-отрешенным взглядом. Между коленями у него стоял мальчишка, а руки Устинова были у ребенка в шортах. И заметьте такую деталь: в устиновской команде дети даже по самому дикому лесу обязаны ходить только в очень коротких шортиках. И спать, кстати, ночью в общих спальных мешках совершенно раздетыми — из «соображений гигиены».

Оправившись от первого шока, Лаврентьева начала наблюдать более внимательно. И увидела многое такое, над чем стоило задуматься. Она и задумалась. А приехав в Москву, начала разыскивать тех, кто знал Устинова раньше, знал про суды, кто почему-то не считал его ни легендой, ни героем...

Гибель детей в автомобильной катастрофе заставила сплотиться тех, кто хочет положить конец устиновским педагогическим «экспериментам». Сомнения Маргариты Тереховой соединились с объективной информацией о прошлом Устинова. И теперь нет ни одного выступления Тереховой в газете, по радио, перед зрителями, где бы она не рассказывала о зле, которое несет этот «педагог», и о том, что оно должно быть пресечено. Тамара Лаврентьева проделала титаническую работу, разыскав десятки людей, которые в разные времена пытались бороться с Устиновым. Даже тех, кто устал, махнул рукой, уверился в его непобедимости... Разыскала, свела вместе, убедила, что надо начать борьбу заново.

НО ДАВАЙТЕ теперь взглянем на всю эту историю и с другой стороны. Каким бы злодеем, негодяем, колдуном, еще Бог знает кем ни был Устинов, но он всего-навсего отдельно взятая личность. Некто. Что ж, выходит, любой, кто захочет вот так прийти к детям и паразитировать на них, может это сделать — и система не опознает его, не отторгнет, не включит автоматически многочисленные сигналы тревоги?

Нет, конечно. По той простой причине, что и системы-то никакой нет! Ведь мы с вами, наверное, имеем в виду государственную систему охраны наших детей от всяческих опасностей: от сексуальных притязаний, от жестокостей педагогов и родителей, от любого рода злоупотреблений взрослых, отвечающих за судьбы детей, от всевозможных случайностей, наконец... Например, от того, что в детский сад придет сумасшедшая воспитательница, одержимая манией убийства. Так вот перед лицом всех этих возможных несчастий наши дети абсолютно беззащитны.

Положение дел таково, что, если любой сексуальный маньяк, любой извращенец захочет оказаться поближе к детям, у него в распоряжении будет тысяча способов сделать это: устроиться работать в школу учителем труда, физкультуры, завхозом, сторожем, пойти вожатым или кочегаром в летний лагерь. Он может, как Устинов, стать романтиком дальних туристских маршрутов: подальше от посторонних глаз, ночевки в палатке, общие спальные мешки...

Однажды я беседовала с неким преподавателем этики и психологии семейной жизни. Он предпочитал индивидуальную работу с девочками: посредством использования изобразительного материала (по мне, так при помощи дешевых порнографических картинок) рассказывал им, что такое половой акт и давал всяческие дополнительные подробности.

Гнусный тип с масляными глазками и потными ладонями. Но куда, к кому, на каком основании пойти с сомнениями на его счет?

У нас могут запретить работать в торговле, если один раз проворовался. Могут лишить водительских прав за серьезные нарушения. Но никакими правилами не предусмотрен ни предварительный отбор педагогов на профпригодность, ни мало-мальский контроль за деятельностью огромного количества людей, в том или ином качестве допущенных к работе с детьми. Их психическое и сексуальное здоровье, их моральные принципы и особенности биографии — все это личное дело любого, кто приходит к детям.

Давайте вспомним: деятельность сексуального маньяка Чикатило началась именно в школе, откуда его просто выгнали, застукав на приставаниях к девочкам. И все! Ни скандала, ни дискваликации. Захоти он — начал бы работать в другой школе.

Лет десять, наверное, назад в том же Ростове судили и расстреляли маньяка-садиста, который тоже был руководителем спортивной секции. Он не просто мучил свои жертвы, но еще и снимал это на кинопленку. У него тоже была своя система работы с детьми, конспирации, запугивания. И все это средь бела дня в огромном городе.

Возникает вопрос: обоснованна ли наша тревога за судьбы нынешних воспитанников Устинова и правы ли те, кто считает, что он не должен работать с детьми?

Сложность ситуации в том, что в нашей стране некому адресовать этот вопрос. Нет такого ведомства и такого учреждения, где подобную тревогу и подобное беспокойство испытывали бы, так сказать, по долгу службы.

Министерство образования? Не смешите людей! В том же Туапсе каждый ребенок знает, что покровительствует Устинову лично министр Э. Д. Днепров.

Впрочем, лучше и надежнее любого покровительства просто обычное равнодушие работников министерства. Все они знают — и давно. Некоторые — даже с первого суда. Однако искренне считают, что деятельность Устинова не имеет к ним никакого отношения. Его прошлые дела ни в коем случае не препятствуют ему заниматься педагогической работой.

А что же Детский фонд? Да ничего! Честное слово, было бы как-то легче на душе, если бы они сражались за Устинова, свято верили в его невиновность, боролись бы. А им просто все безразлично. И это страшно.

ОПЫТНЫЕ, знающие люди, в том числе юристы, считают, что Устинов действительно непотопляем. Нынешние его жертвы не скажут ничего. Бывшие расскажут лишь о делах прошлых. Что ж, может быть. Но хотелось бы мнение это выслушать не на бытовом уровне, а от компетентных лиц. Я обращаюсь напрямую к Генеральному прокурору России Валентину Степанкову: неужели невозможно провести грамотное, глубокое, профессиональное расследование всего, что происходило и происходит в мрачных экспериментах «талантливого педагога»?

Сколько еще детских жизней должно быть потеряно, чтобы мы наконец опомнились?

Ирина ХАНХАСАЕВА.

Письма

МЫ ЗА ПАРТИЮ ЧЕСТНЫХ ЛЮДЕЙ

Бизнес большой, а карман малый...

Странно, что эту почти фельетонную тему почему-то упорно обходят газетчики и журналисты... Что ж, коль они так долго, на протяжении всей перестройки, молчат, то придется мне прервать работу, отложить в сторону инструмент — молоток, кувалду, клещи — и взяться за перо...

Я — простой труженик и такой же жил при недавней могущественной советской власти. Против СНГ, собственно, ничего не имею, поскольку сам, в силу сложившихся обстоятельств, стал гражданином одной из этих стран, правда, пока с «молоткасто - серпастым» паспортом. Сегодня меня почему-то беспокоит деятельность новоиспеченных бизнесменов, коммерсантов, предпринимателей и прочих активных людей, подвизающихся в спасении нашей экономики, что зашаталась при «развитом социализме»...

Смущают меня эти спасители. Что-то больно много их развелось. И их большой бизнес по всей территории бывшего Союза что-то уж очень напористо врывается в мой маленький карман, выворачивает его, опустошает стремительно. И я не могу понять — если это делается с благословения и одобрения государства, то какой прок и смысл был в том, чтобы отдавать нас, простых потребителей, на растерзание и ограбление лавочникам и торгашам. Ведь все, что они забирают у нас через торговую дороговизну, оседает в их же бездонных карманах. Не расширяется производство товаров, не снижается их цена.

Вот нам говорят: подождите, потерпите. Понимаем. Чтобы понять все это, не надо быть Гайдаром, Бурбулисом, Явлинским! Но, наверное, надо закончить советский экономический институт, академию, защитить докторскую диссертацию, чтобы осмыслить происходящие процессы и понять: сколько же еще ждать, когда они, наши новоявленные предприниматели, нахапают и начнут расширять производство, насыщать рынок, снижать цены. Мы пока лишь чувствуем, что идет массовое ограбление трудящихся. Только уже не партократами, а людьми с флагом демократов.

Потому не надо удивляться недовольству людей, тому, что это недовольство ловко используют те, кого мы уже видели, до кого не могли достучаться в глухие двери их роскошных кабинетов. Так неужели хрен редьки слаще? Не заставляйте, демократы, нас в это уверовать.

И. САФОНОВ.

Сочи.

Может быть, я не прав?

На днях зашел в парикмахерскую, где регулярно стригся у одного мастера в течение десяти лет. Зашел и подивился — в зале пусто, парикмахеры сидят в кружок вокруг небольшого столика. «Повысили расценки,—объяснили мне они.— Мужская стрижка стоит теперь девять рублей. Клиентов нет. Наверное, и нас сокращение не минует». Обезлюдела оживленная некогда парикмахерская в центре Кургана, и не она одна. Опустели в городе и бани — с пятнадцати копеек цены выросли до пятнадцати рублей. Такое повышение цен — беспредельное, я бы сказал — разве может привести к пополнению бюджета?

Еще пример. Мой знакомый вышел три года назад из колхоза и от десятка дойных коров стал получать сто литров молока, это — пятьдесят рублей ежедневного дохода. Ныне, при подорожании кормов и концентратов коров ему пришлось сдать за долги обратно в колхоз, оставив у себя лишь двух. Но его сегодняшний ежедневный доход — при оставшихся прежними надоях десять литров от коровы — составляет двести рублей (при десяти рублях за литр). Но ведь молока-то он сдает не сто литров, а всего двадцать! Вот я и спрашиваю: кому это выгодно, кто выиграл тут, а кто проиграл? Зачем, предположим, директору завода выпускать десять тысяч комбайнов по десять тысяч рублей за каждый, когда и за сотню машин он получит более ста миллионов рублей!

Где же выход? Полагаю, надо положить предел росту цен на машины, стройматериалы и отсюда — на бытовые услуги и сельхозпродукты. На складах не будут в этом случае ржаветь бороны, плуги и сеялки, пойдет народ в парикмахерские и бани.

Василий ЩЕРБИНИН,
ветеран войны и труда.
Курган.

Пока идти не за кем

Я простой русский человек, рабочий-железнодорожник. И меня, коммуниста с 1931 года, коснулось бесправие тридцатых годов и сделало свою отметину на моей судьбе.

Вторую часть Отечественной войны я прошел рядовым пехоты, артиллерии на передовой. Дошел почти до Праги. Сейчас — старый человек — на свою ежемесячно увеличивающуюся пенсию не могу купить ничего, кроме необходимого минимума для выживания.

Я привык быть активным гражданином своей Родины. Внимательно слежу за происходящими в стране событиями. Никого не оставили равнодушным события вокруг телебашни в недавние дни. В непризнанный пока народом День независимости 12 июня Останкинскую башню окружили пикетчики, красные знамена, транспаранты с разными надписями. Кадры мелькают быстро. Трудно прочитать, понять, с чем люди пришли сюда. Кто сможет сегодня сказать, сколько в России людей, кому милее красные знамена, кому милее трехцветные — бело-сине-красные. Ясно одно: идет борьба за власть.

Кто открывал митинг в Останкине, я не понял. Но меня поразило то, что вождь для того, чтобы сказать менее двух десятков слов, три раза заглянул в бумажку! Да и участники, кого показывали, кто успел сказать хоть пару слов в микрофон, не были особенно красноречивыми. Так на кого же делает ставку народный депутат СССР, полковник в отставке, внук крупного в прошлом военного руководителя Алксниса?

Я не одобряю многие действия Президента Ельцина и правительства, приведшие нас к такой бедной жизни. Но я протестую против подобных демонстраций, митингов. Руководители, «вожди» своими действиями стараются втянуть нас в кровавое побоище.

Некоторые из нас, простых людей, способны обвинить власти в нерешительности, в неприменении силы для разгона подобных акций, палаточных городков, вошедших в моду. Но власти должны проявить мудрость: пусть пошумят, помитингуют те, кому делать нечего, кому обещана подачка. Но не нужно крови, арестов, тюрем, лагерей. Хотя ой как трудно в таких условиях сохранять выдержку.

Придет время, будут новые выборы. Вот тогда мы мирным путем скажем, кто нам нужен, кому доверить власть. Пока такой партии, которая может зарекомендовать себя притягательной силой для большинства людей, нет. Это мое мнение рабочего. Мало уметь критиковать, кричать «долой», как это делают красно-коричневые.

В. ВАСИЛЬЕВ.

Новороссийск.

Зачем нас пугать землей

Нас, сельских жителей, все руководители, начиная с колхозного бригадира и кончая председателем, убеждают в том, что колхозы и совхозы — единственная надежда России. Стращают, что нам нечем будет обрабатывать землю, да и отвыкли мы все от нее. А вы посмотрите, кто сидит в правлении колхоза? Когда он сам привыкал к земле и работал ли он на ней хотя бы день? Вот хотя бы взять месяц май. Весна на дворе, а у нас 1—2—3—4-го числа правление колхоза не работало.

У кого из рядовых колхозников было столько выходных? В прежние времена они (правленцы) делали видимость, что работают, а сейчас в послеобеденное время из всей огромной оравы хорошо если найдешь на месте одного-другого. Они нам угрожают тем, что не будет техники. Но из страны ее никто не вывозил. Во-первых, достаточно той, что имеется в наличии. Во-вторых, огромное ее количество не реализовано. Она ждет нас. И если убрать всех замов, бывших парторгов, экономистов (в нашем колхозе их три), то только на легковых машинах (а у нас только в прошлом году купили два «уаза» и один «Москвич») уже будет экономия бензина, зарплаты.

И это только в одном колхозе. А вы посмотрите на свои, то есть ихние личные хозяйства. Загляденье. Колхозы нужны им, не знающим, что такое земля? Им нужны мы, наши рабочие руки! Вот почему я всей душой за реформы, проводимые Президентом Б. Н. Ельциным и правительством. Нас не ждет завтра светлое будущее. Но труд не на тунеядцев, которые благоденствуют под сенью законов, а на себя, своих детей, наше Русское государство — разве это не радость! И мы не боимся, что все скупит заграница. Мы будем владеть землей, а уж свое не то что загранице, а соседу за красивые слова не отдашь.

Иван ЕФИМЕНКО,
колхозник села Монино
Воронежской обл.

Нетрадиционная медицина

ШТИЛЬ ПОСЛЕ МАГНИТНОЙ БУРИ

Несколько лет назад мне посчастливилось познакомиться с интересным человеком Марком Модестовичем Усовым. Он разработал новый прибор, с помощью которого я освободилась от тяжелого недуга—отложения солей в суставах. Аппарат, к счастью, остался у меня и с тех пор служит мне верой и правдой. К врачам теперь я обращаюсь лишь по поводу инфекционных заболеваний, в остальном меня выручает «домашний доктор». Но вот беда: до сих пор нет сообщений, что такой аппарат выпускается промышленностью. Что известно о судьбе изобретения?

В. ЗУБОВА.

Москва.

В древнейшем трактате тибетской медицины «Джуд-Ши» о магнитах говорится буквально следующее: «Магнит вытягивает наконечники стрел из ран, лечит болезни головного мозга, костей и сосудов». О целебных свойствах магнитных минералов знали еще древние мудрецы Аристотель и Авиценна. Знаменитый врач средневековья Парацельс успешно использовал магнитные порошки и камни для исцеления болезней желудка, сосудов мозга, лечил ими бесноватых.

После открытия эры электричества и установления непреложной зависимости между электричеством и магнетизмом магнитотерапия неоднократно испытывала взлеты и падения. Ее предавали анафеме, запрещали, клеймили позором, подобно кибернетике, как «буржуазную служанку».

Сегодня, наконец, магнитотерапия вновь признана. Целая гамма аппаратов и устройств для магнитотерапии от незатейливых магнитных клипс, снимающих головную боль, до напоминающих барокамеру полных индукторов, вмещающих всего человека, вошла сегодня в арсенал медиков. Однако и с магнитами в наше неспокойное время произошло почти то же, что и с медикаментами. Они попали в разряд пресловутого дефицита.

Скажем сразу — выход есть. Еще 20 лет назад талантливый электротехник Марк Модестович Усов в пятидесятилетнем возрасте, после того как дали о себе знать фронтовые ранения, сам неожиданно стал горячим сторонником магнитотерапии. В его жизни приключилось самое ужасное, что может случиться с человеком его возраста: одолела почти полная нервная и мышечная астения, да такая, что совсем перестали слушаться руки и ноги.

Нет, ищущему всегда приходит вовремя спасительная идея. Так было и с Марком Модестовичем. Изучив современные по тем временам аппараты, он решил воссоздать комбинированное электромагнитное поле, которое по своему воздействию на клеточные мембраны организма было в несколько раз эффективнее, чем у всех существующих устройств. Маленький карманный приборчик, сделанный буквально на коленке, сотворил чудо: сначала ожили руки, потом исчезли боли от фронтовых осколков, перестали мучить судороги, и в считанные недели изобретатель встал на ноги.

Всегда приятно сообщать о таких победах, подсказанных нетрадиционным подходом. И ведь что интересно — самодельными электромагнитными аппаратиками Усов исцелил не только себя, но и сотни потерявших надежду трудных, «нестандартных», неизлечимых, по заключению медиков, больных.

Историю эту можно было бы и не вспоминать, поскольку сначала воплощение и проверка новых идей с электромагнитами получались совсем не плохо. Возник даже коллектив единомышленников, куда вошли наряду с инженерами и врачи. Были проверены разные варианты и конструкции миниатюрных аппаратов—размером с телефонную трубку, появились авторские свидетельства и патенты, доказывающие не только новизну, но и невиданную доселе эффективность. В военных госпиталях была документально подтверждена высокая сила действия аппаратов. И бывший Минздрав СССР дал добро на серийный их выпуск. И быть бы электромагнитам в каждой советской семье, поскольку материальные затраты на их производство были сравнимы со стоимостью электрокофемолок. Взялось за решение этой задачи петербургское научно-производственное предприятие «Талас». От корки до корки им была разработана эффективная технология изготовления приборов и уже изготовлены первые долгожданные образцы. Но тут, к счастью ли, к сожалению ли, подоспела перестройка.

Цены на материалы с силой обрушившегося снежного кома сбили с ног изобретателей и отняли казавшиеся радужными надежды на то, что в каждую семью придет когда-либо чудо-прибор. Да что там говорить о надежде, если полистирол для корпуса прибора подорожал чуть ли не в сто, а медный провод—в 77 раз!

Увы, пока перспективы на выпуск домашних электромагнитов туманны и непредсказуемы. С тех пор, как цены поползли по экспоненте вверх, из рук изобретателей-производственников уплыли складские помещения, оснастка, производственные площади. И вот сидят умельцы и гадают: отдавать свою технологию и «ноу-хау» конверсионным тузам с их 900-процентными накладными или нет? Ведь: выйдя со вчерашних оборонных заводов, аппарат приобретет вообще немыслимую цену, под 1200—1800 рублей. Вот потому и ничего не остается изобретателям, как по-прежнему мастерить на кухне аппараты-самоделки и снабжать ими бедных страждущих. И какой после этого прок от того, что электромагниты могут излечивать самых безнадежных больных, разгрузить поликлиники, избавить народ от бессмысленных и безуспешных хождений по аптекам, какой тут прок, если магнит, благословленный еще отцом медицины Парацельсом и усовершенствованный изобретателями, не придет к нам в дом?!

А. АСТАПЕНКО,
изобретатель, экстрасенс.
Москва.

Имидж

Попутного ветра, российский парус

В век индустриализации парус напоминает о просторе Земли и о ее сильных ветрах. Он пробуждает в человеке мужество и ностальгию и потому никогда не исчезнет.

... В Актау, где летом желтая земля раскаляется, как утюг, и горячий ветер обжигает глотку, с недавних пор стали собирать легкие и быстрые яхты. Прохладный Каспий остужает их белые тела, проверяя на прочность легкий корпус и тугой парус.

Еще когда немногие решались что-то производить, а делали деньги перепродажей, группа не столько предприимчивых, сколько влюбленных в паруса молодых людей взяла в аренду участок выжженной земли, ссуду и построила цех. Без всякого централизованного снабжения, без чьих бы то ни было гарантий они пустились в неспокойное и коварное море рынка и выдали уже полсотни яхт класса «микро». Яхты настолько хороши (прочность сочетается с относительной дешевизной), что их покупают в основном за рубежом. За рубли, к сожалению, хотя покупатели готовы платить валютой. Но это невыгодно самим производителям: почти всю выручку отнимает государство. В результате непомерной жадности оно не имеет на сделках с яхтами ни копейки валюты. Но это так, к слову.

Очаровательные яхты, которые производит на каспийском побережье Казахстана фирма «Совмаркет, Инк.», не конечная цель, которую поставила перед собою компания «Совмаркет». Если бы людей интересовал исключительно бизнес, они бы ограничились только производством. Но им, исповедующим яхтинг, важно, чтобы красивый и романтичный вид спорта, развитый во всех морских державах мира, стал популярен в России. Прибалтика, которая чаще других республик представляла в международных регатах СССР, теперь будет представлять только себя. России, омываемой морями, нужен свой парус. Россия должна заявить о себе как о стране парусного спорта на крупных, престижных международных соревнованиях. А такими соревнованиями может стать регата в классе «Кубок Америки», которая состоится в 1995 году в Австралии. Для этих соревнований нужна отличная яхта и сильный экипаж из двух дюжин парней.

Кто знает толк в парусном спорте, тот понимает, какую трудную задачу поставила перед собой компания «Совмаркет»: во-первых, дорого стоит строительство яхты, а во-вторых, непросто найти средства, чтобы позволить экипажу несколько лет тренироваться. Без такой долгой и упорной тренировки 24 человека не станут слаженной командой.

На пути к достижению цели сделано главное: компания «Совмаркет» — организация, способствующая развитию в стране яхтинга, объединила вокруг себя производственные мощности судостроения («Совмаркет, Инк.») и команду «Ред Стар» — тех самых парней, высококлассных спортсменов, которым предстоит в случае удачи поднять вместе с парусами российский флаг на чемпионате мира. Ассоциация «Аргис» — это хороший сплав идеи, производства и эксплуатации. Тем не менее, чтобы подняться до уровня чемпионата, усилий только «Аргиса» недостаточно. Собственных средств не хватает. Производство и продажа яхт-малюток дают средства, но недостаточно, чтобы осуществить проект самостоятельно. Будущей яхте нужны спонсоры.

Слышу ироничные возгласы: до того ли! В стране экономические проблемы, а тут — элитарный вид спорта.

Что ж, оставим романтизм. Поговорим о практической стороне дела. Если вам доводилось видеть репортажи с международных регат, вы не могли не обратить внимания на яркую рекламу. Ею облеплено все: от корпуса яхт до парусов. Солидный бизнес не станет бросать деньги на ветер, он знает, что паруса вернут ему прибыль. И главным образом потому, что регата во всем мире — это праздник. Кто не участвует в нем, тот непременно следит по телевизору за захватывающими гонками.

Парусный спорт — дорогой спорт. А потому им увлекаются люди, как правило, состоятельные. На почве увлечений обнаруживаются общие интересы и завязываются очень прочные связи. Так почему бы не воспользоваться этим прекрасным способом утвердиться на международном рынке?

Уже одно только участие России в чемпионате станет сенсацией. А это, несомненно, вызовет огромный интерес ко всему, что будет связано с первой российской яхтой.

Как когда-то флот Петра вывозил Россию в Европу, так отчасти спортивные яхты могли бы способствовать ее экономическому развитию сегодня.

Телефон ассоциации «Аргис» в Москве 274-77-94 (круглосуточно).

Александр БАЛАКИРЕВ.

Чек из Сингапура— за пять минут

ТРИЛЛИОННЫЕ суммы взаимных неплатежей, тысячи предприятий, оказавшихся «на картотеке», миллионы россиян, которым задержана выплата зарплаты. Эти проявления закупорки финансовых каналов в стране превратили сугубо специальную проблему технического оснащения банковской системы в разряд национальной, касающейся каждого. Овладеть современными компьютерными технологиями, космической связью, западные банки оторвались от наших, как «Мерседес» от телеги. Их клиенты могут получить наличные в любое время дня и ночи — достаточно вложить кредитную карточку в один из банкоматов, установленных нередко прямо на улице. Но и на сложные операции требуется немногим больше времени: спутниковые сети, Общество международных межбанковских финансовых телекоммуникаций «СВИФТ» позволяют банкам за 20 минут связаться с партнером в любой точке земного шара. А в привилегированном режиме — за пять минут.

На этом фоне наши мешки с платежными документами, которые пересылаются по почте и разбираются вручную, выглядят не просто анахронизмом, но и серьезнейшим препятствием на пути к рыночной экономике. Именно поэтому совместный проект Мосстройбанка, фирмы ББ-ДАТА из ФРГ и СП «Интехком», который предусматривает комплексное внедрение в филиале Мосстройбанка «Петровский пассаж» современных банковских технологий, получает общероссийское звучание.

Логика проекта проста: если удастся один из банков адаптировать к принятой на Западе системе, то технологию модернизации можно будет потом без труда тиражировать на всей территории России. Гарантия реальности проекта — его участники. Мосстройбанк — один из тех, что быстро входят в силу. Начинал он в 1989 году с шести миллионов, а к концу нынешнего планирует довести уставной фонд до полумиллиарда. Фирма ББ-ДАТА специализируется на электронной обработке данных и является дочерним предприятием «Берлинер банка», который занимает седьмое место среди банков ФРГ. У группы «Берлинер банк» существует договоренность с «Сименсом», на технике которого и планируется проводить модернизацию.

Надежность партнера, однако, хоть и важная, но далеко не единственная гарантия реальности. Оттеняя эту сторону, вице-президент Мосстройбанка Алексей Панфилов особо выделил, например, что в основу проекта кладется немецкая, а не французская или английская банковские системы. Не потому, что те хуже, просто немецкая ближе к нашей — она точно так же предусматривает высокую степень централизации, ежедневные отчеты, имеет сходный документооборот.

И все же главная гарантия, на мой взгляд, заключена в коммерческой формуле проекта. Затраты на него определены в несколько сотен тысяч марок. По мнению специалистов, они ниже его реальной стоимости. Но по-другому и быть не может: пилотный проект не бывает эффективным—слишком велики трудности, которые выпадают на долю первопроходцев. Привлекательность для предпринимателя пилотный проект обретает лишь в том случае, если тянет за собой дальнейший разворот тиражирования. И такое соединение сегодняшней и завтрашней выгоды партнеры, судя по всему, сумели заложить.

Начать хотя бы с идеологии подбора специалистов для обучения. Это программисты высочайшей квалификации. Им и сегодня платят много, а завтра будут платить еще больше. Но это оправданно. Сегодня — потому что только высокая квалификация гарантирует успех в решении сложнейшей проблемы адаптации наших банковских порядков под западные технологии. А завтра эти же люди возглавят аналогичные проекты в других банках и начнут приносить уже чистую прибыль в дойчемарках — поскольку не нужно будет приглашать немецких наставников, за каждого из которых пришлось бы платить тысячи марок в сутки.

Другой красивой иллюстрацией может служить техническое решение связи с западными банками. Для этого в Мосстройбанке устанавливается оборудование, которое через спутниковые системы выводит его на центр коммутации в Ганновере, а уже через него — на существующие международные сети. Канал связи с Ганновером при этом закладывается с запасом — чтобы и другие банки могли к нему подключиться. Желающие тотчас найдутся — время на операции сокращается с нынешних недель до минут. Ну а дальше все по поговорке: «Коготок увяз — всей птичке конец». Клиенты по связи обязательно захотят получить и остальное современное оборудование. И найдут для этого средства.

Остается, правда, проблема валюты, но и тут, по мнению авторов проекта, решение существует. Экономическим сообществом выделены сотни миллионов долларов на техническую помощь нашей стране, в том числе и целевые — на реорганизацию банковской системы. Если удастся доказать на пилотном проекте его реальность, появится и прямой доступ к этим средствам.

Так что проект, как говорится, обречен на успех. И уж со всей определенностью можно утверждать, что ему не грозит участь советских потемкинских деревень — не ограничится дело одним образцово - показательным «Петровским пассажем». Невыгодно. Да и клиенты подпирают: проявили, в частности, интерес к проекту Сбербанк и несколько его коммерческих собратьев.

Виталий КОВАЛЕНКО.

Реклама

Российский национальный коммерческий банк

СЕРТИФИКАТ

до 60% годовых

получат владельцы сертификатов номинальной стоимостью не менее

10 000 рублей для частных лиц,
50 000 рублей для организаций

Приобрести их можно на срок от 3 месяцев до 1 года

Не упустите свой шанс!

101000, Москва, ул.Мясницкая, 26. Факс 923-6539.
Телефон: 262-5001, 262-4907.

Фирма ИНСАЙТ ❁ INSIGHT Comp.
Официальный дистрибутор
CLARION SOFTWARE Corp.
CLARION

Впервые за рубли с русской документацией:
CLARION PD 2.1 — 55 тыс. руб.
CLARION PD 2.1 + 3.0 — 99 тыс. руб.
В течение 10 дней с момента публикации — скидка (39 тыс. руб. и 84 тыс. руб.)

Предлагаем также TopSpeed — компиляторы фирмы JPI, магнитные носители фирмы 3M, принтеры Star Micronics, программное обеспечение фирм Borland. Int. & Symantec Corp.

103460, Москва, Панфиловский просп., корп 1205
Телефоны: (095) 532-29-43, 531-82-30, факс 532-29-43
E-Mail: puh@pczzmsk.su 2:5020/11

ВНИМАНИЮ ПОСТАВЩИКОВ ЛИЦЕНЗИОННЫХ ВИДЕОФИЛЬМОВ И ОБОРУДОВАНИЯ ТВ СТУДИЙ!

«ИНФОРМГАРАНТ» — независимый информационно-аналитический центр видеотелекинобизнеса предлагает новую услугу:

ваши коммерческие предложения ЛЮБОГО ОБЪЕМА «Информгарант» разошлет по своему постоянно **уточняемому и дополняемому перечню** видеопрокатных и телевещательных предприятий в России и за рубежом.

Вновь зарегистрированные предприятия, желающие быть включенными в перечень (для бесплатного обслуживания), могут прислать заявки по адресу: **113452, Москва, а/я 35.**

Факс **(095) 292-65-11** бокс **016413**

Телекс **411700** INGAR

Вы уже решились стать акционером?

Купив акции УНИКОМБАНКА,

Вы приобретете надежного партнера!

Уникомбанк

Продажа акций второго выпуска началась

Номинальная стоимость 1 акции — 1000 рублей.

Дивиденды на уровне самых высоких по стране!

За 1-е полугодие 1992 г. — 45% годовых!

Только с июля по декабрь 1992 г.

Вы можете приобрести акции Уникомбанка по номинальной стоимости!

Наш адрес:
103699, Москва, Хрустальный пер., 1
☎ (095) 921-25-92, 928-38-36

АО "IPC"
поставит со складов в России:
"Classic cola",
"Classic orange",
"Classic lemon"
(Голландия, 1.5 л. пластик).
Срок хранения 1 год.
Евростандарт.
Возможна доставка.
Телефоны:
(095) 290-37-61, 291-34-74, 291-16-02, 291-02-52 (факс)

ТУРЫ ЗА РУБЛИ В ЭКЗОТИЧЕСКИЕ СТРАНЫ
ПРЕДЛАГАЕТ МКП
"РЕМИН"

С сентября по ноябрь вы можете побывать и отдохнуть в романтической Испании, древнем Египте, загадочном Кипре. Пирамиды, теплые моря, экскурсии по древнейшей истории, отдых в комфортабельных гостиницах... Все это — к вашим услугам.

Ожидаем ваши предложения.

☎ 415-75-15, 413-83-40

Фирма «К & В»

ПРЕДЛАГАЕТ:
ЮАР, НАМИБИЯ, БОТСВАНА!
- срочное оформление виз
- туризм
- консалтинг
- поиск делового партнерства

Адрес: **Москва, ул. Новослободская, д. 3, строение 3.**
Проезд: ст. м. «Новослободская».
☎ (095) 250-04-30

Ближнее зарубежье

КАРАБАХСКИЙ КРИЗИС

НЕ ВСЕ ДОРОГИ ВЕДУТ В РИМ

Ереван отказался от участия во встрече по Нагорному Карабаху

Вчера в Риме должен был состояться четвертый раунд встречи по подготовке Минской конференции 11 стран — членов СБСЕ по Нагорному Карабаху. Однако делегация Армении от участия в ней отказалась.

Во время последнего раунда переговоров в столице Италии, который состоялся неделю назад, представители Армении так и не добились осуждения недавних действий Азербайджана по взятию Шаумяновского и Мардакертского районов Нагорно-Карабахской Республики. Не был решен и вопрос о статусе официальной карабахской делегации. И армянские представители решили приостановить свое участие во встрече, что делает ее бессмысленной.

Как сказал в беседе со мной руководитель делегации, заведующий европейским отделом МИД Армении Кристиан Тер-Степанян, за прошедшие дни большинство участников римского раунда переговоров так и не изменили своего мнения о событиях, происходящих в НКР. Говоря об отношении этих стран к самоопределению НКР, Тер-Степанян заметил: «Европа не признает принцип самоопределения, так как для нее этот принцип является серьезной опасностью». Он напомнил в этой связи проблемы басков в Испании, конфликты в Северной Ирландии и на Корсике. «После распада Югославии сегодня на повестке дня стоят Чехо-Словакия, вопрос венгерского меньшинства в этой стране, а также в Румынии. Европа боится цепной реакции,— заметил армянский дипломат и продолжил: — Вот почему территориальная целостность государств главнее для Старого Света, чем принцип самоопределения наций. Мы же считаем, что проблему Нагорного Карабаха необходимо решить только в рамках подобного принципа. Единственная же гарантия безопасности населения НКР — это признание ее независимости со стороны международного сообщества».

Заведующий европейским отделом внешнеполитического ведомства Армении не согласен с мнением о том, что армянская дипломатия потерпела поражение в Риме после того, как многие страны так и не осудили взятие Азербайджаном северной части НКР. «Нет, это не поражение и не ошибка. Существуют соотношения международных сил и реальности международной политики. Мы в рамках римской встречи в отличие от Азербайджана не имеем равноценного Турции государства - единомышленника, которое могло бы проводить нашу линию». Что же касается позиции России в столице Италии, Тер-Степанян выразился так: «Эта страна пытается понравиться и Армении, и Азербайджану».

И хотя армянский дипломат об этом прямо не сказал, однако возможно, что для более эффективного решения карабахской проблемы Армения уже в скором времени обратится в другие международные инстанции, «если требования Армении не будут приняты в Риме в рамках СБСЕ». Как альтернативу Совещанию по безопасности и сотрудничеству в Европе Тер-Степанян назвал ООН.

Как считают многие политические наблюдатели в Ереване, СБСЕ, возможно, в скором времени само признает невозможность своего посредничества в урегулировании карабахской проблемы. Во всяком случае вся логика последних событий говорит именно об этом.

Карен ТОПЧЯН.

Новые предложения российского МИД

Азербайджану нравятся. Армении — пока не ясно

Сенсацией стала публикация в русском выпуске издания Народного фронта Азербайджана — газете «Свобода» — разработанного российским МИД проекта первоочередных мер, направленных на решение карабахской проблемы.

Бывший главный редактор «Свободы» — ныне полпред Азербайджана в России Х. Гаджи-заде. Он представляет азербайджанскую сторону на переговорах по обсуждению посреднической миссии в рамках разработанных российским МИД предложений. Наблюдатели расценивают этот проект как весьма перспективный.

Что в нем нового? Наверное, то, что карабахский конфликт, разросшийся до полномасштабного вооруженного столкновения, возвращает дипломатов к необходимости соблюдения международных норм в оценке ситуации и строгого их выполнения независимо от политических амбиций и произвольного толкования того, у кого больше прав на карабахскую землю. Все должно быть по закону. Новый проект всецело отражает позицию СБСЕ и в некотором смысле ужесточает ответственность конфликтующих сторон.

Весьма существенно то, что российский проект настаивает на выводе из зон Лачина и Шуши находящихся там вооруженных армянских формирований, гарантированное невозобновление военных действий из Лачина и Шуши и против этих зон. Что должно быть выполнено до начала переговоров? Установление режима полного прекращения огня в зоне боевых действий, включая и приграничную полосу между республиками, а также территорию Нахичеванской Республики,— тоже в ряду первейших условий мирного урегулирования конфликта. Азербайджан добавил к этому еще одно предложение: провести паспортизацию конфликтующими сторонами всех вооруженных формирований и установить полный контроль над ними со стороны правительств Армении и Азербайджана. И еще одно важное дополнение к проекту: создание «дороги мира и доверия» Агдам — Горис с обязательством обеспечения таким же статусом дороги, проходящей через Мегринский район Армении и связывающей Нахичевань с остальной территорией Азербайджана.

Миротворческая миссия России в руководящих кругах Азербайджана воспринимается как взвешенная и достаточно конструктивная. Однако мидовский проект — пока только «рабочий документ» который еще должен обрести статус правового и межправительственного.

Естественно проект предложений МИД России направлен на рассмотрение и армянской стороне. Не стоит загадывать, каким будет мнение Еревана, но «Свобода» на всякий случай констатирует: «Отказ или игнорирование российских предложений в канун минской встречи продемонстрирует международному сообществу истинные цели и намерения сторон».

Ариф УСЕЙНОВ,
соб. корр.

МОЛДОВА

По лезвию бритвы

Несмотря на начавшийся процесс отвода вооруженных формирований Молдовы и Приднестровья, ситуация в зоне конфликта остается взрывоопасной. Ежедневно здесь происходят мелкие стычки, которые, по мнению обеих сторон, могут в любой момент привести к крупномасштабным столкновениям.

По данным пресс-центра министерства обороны Молдовы, несмотря на затишье по всей линии противостояния, в городе Бендеры вновь были атакованы молдавские полицейские, погибло два человека, ранены — 14.

Как сообщил дежурный Тираспольского управления внутренних дел, поводом к столкновению в Бендерах стал обстрел молдавской полицией городских кварталов, в результате которого погиб местный житель. Еще несколько человек ранено.

В сводке пресс-центра Приднестровья сообщается также о подорвавшихся на минных полях ополченцах и передвижениях сил и боевой техники молдавской армии.

◇

Исполком совета Народного фронта Молдовы принял решение об участии своих сторонников в выборах в румынский парламент. Исполком совета заявил, как сообщила газета «Независимая Молдова», также о своем присоединении к решению ряда политических и общественных организаций Румынии, Бессарабии и Северной Буковины о выдвижении кандидатуры председателя Народного фронта Молдовы, экс-премьера республики Мирчи Друка на пост президента Румынии. Недавно Мирча Друк, народный депутат Республики Молдова, получил гражданство Румынии, хотя законодательство Молдовы не допускает двойного гражданства.

◇

«Оказав доверие президенту Молдовы Мирче Снегуру в тот момент, когда он объявил чрезвычайное положение, мы ошиблись». Об этом пишет орган Народного фронта республики «Цара» («Страна»).

(ИТАР — ТАСС).

ЮЖНАЯ ОСЕТИЯ

«Батальоны мира» вошли в Цхинвал

Согласно Дагомысскому соглашению 14 июля во второй половине дня в Цхинвал вошли российские миротворческие силы.

Впервые за время вооруженного конфликта в столице Южной Осетии был по-настоящему мирный день. В городе осталось сейчас несколько тысяч жителей. Все они — мужчины, женщины, дети — вышли на улицы, чтобы встретить посланцев России. Стояли рядами на улице, по которой проходила колонна батальона воздушно-десантных войск. Они горячо приветствовали воинов. Одна женщина со слезами на глазах преподнесла букет цветов заместителю министра обороны России генерал-полковнику Георгию Кондратьеву.

На территории вертолетного полка состоялась короткая пресс-конференция для журналистов российских и зарубежных средств массовой информации, прибывших в Цхинвал для освещения этого события. В ней приняли участие Г. Кондратьев, председатель Госкомитета Российской Федерации по чрезвычайным ситуациям Сергей Шойгу, первый заместитель премьер-министра, министр обороны Республики Грузия Тенгиз Китовани, сопредседатель смешанной контрольной комиссии, председатель Совета Министров Северной Осетии Сергей Хетагуров и председатель Совета Министров, министр обороны Южной Осетии Олег Тезиев.

Отвечая на вопросы журналистов, С. Шойгу сказал, что ввод миротворческих сил прошел организованно, по заранее разработанному плану и без осложнений. Они приступают к выполнению своей миссии, определенной Дагомысским соглашением. Вооруженные формирования грузинской и осетинской сторон выведены из зоны безопасности.

Тенгиз Китовани дал пояснение в связи с заявлением грузинской стороны о сокращении численности миротворческих сил. Он сказал, что под этим заявлением не надо искать каких-то политических мотивов. Оно объясняется чисто экономическими обстоятельствами.

Георгий Кондратьев подтвердил, что остается в силе договоренность, достигнутая в Тбилиси 6 июля на рабочем совещании смешанной контрольной комиссии. В случае необходимости вооруженные попытки сорвать мирное урегулирование будут подавляться силой.

Олег Тезиев, поблагодарив от имени осетинского народа российское правительство за миротворческую акцию, выразил надежду на то, что в Цхинвале будет установлен наконец-то долгожданный мир. Сергей Хетагуров подчеркнул, что сейчас первоочередная задача — возвратить беженцев в места их проживания, наладить мирную жизнь и уже затем политическими методами за столом переговоров решить все проблемы, которые стали причиной вооруженного конфликта.

14 июля в Цхинвал вошли также грузинские подразделения совместных миротворческих сил. 15 июля в зону конфликта введен батальон из Северной Осетии.

Александр АЛЕШКИН,
соб. корр.
Цхинвал — Владикавказ.

ОПРОВЕРЖЕНИЕ

Помощь есть, но не военная

Турция не оказывает незаконную военную помощь тюркским республикам бывшего Советского Союза, сообщила газета «Теркиш дейли ньюс». В этих государствах нет армейских специалистов, кроме военных атташе турецких посольств в Азербайджане, Узбекистане и Казахстане. В свою очередь представитель пресс-отдела генштаба Турции назвал голословными утверждения о направлении в Азербайджан отставных генералов в качестве советников президента этой страны. **(ИТАР — ТАСС)**

Россия и мир

ТЕЛЕГРАММЫ ДНЯ

США: демократы определили программу

Утверждением всеобъемлющей политической программы, определяющей стратегию и тактику демократов, завершился во вторник второй день работы 41-го общенационального съезда демократической партии США. Сторонники бывшего сенатора от штата Массачусетс Пола Тсонгаса, добивавшегося внесения в этот документ существенных изменений в области экономической политики, потерпели поражение. Помимо чисто внутриполитических вопросов, в одобренной съездом программе демократов содержится ряд основополагающих принципов внешней политики после окончания периода «холодной войны» и утверждения отношений партнерства между Востоком и Западом.

ООН: будет своя армия!

Возможности Организации Объединенных Наций способствовать урегулированию конфликтных ситуаций сегодня весьма ограниченны, и существенно расширить их можно лишь с приданием в распоряжение Совета Безопасности ООН собственных вооруженных подразделений — «сил быстрого развертывания». Такое мнение высказал генеральный секретарь ООН Бутрос Бутрос Гали. Б. Бутрос Гали предлагает призвать государства—члены ООН выделить в своих национальных армиях по одному подразделению, которое бы выполняло исключительно задания СБ ООН.

САЛЬВАДОР: партизаны сдают только старые винтовки

Министр обороны Сальвадора Рене Эмилио Понсе обвинил Фронт национального освобождения имени Фарабундо Марти (ФНОФМ) в невыполнении соглашений о мирном урегулировании вооруженного конфликта. По его утверждению, «сотни бойцов ФНОФМ находятся за пределами 15 пунктов национальной территории, где согласно договоренностям должны быть сконцентрированы все повстанческие отряды» В беседе с журналистами Р. Э. Понсе заявил, что оружие, сданное первой группой демобилизованных партизан,— «это старые винтовки, которые, возможно, никогда не применялись во время вооруженного конфликта».

ГРЕЦИЯ: террористы не получат слова

Судебные власти Греции запретили средствам массовой информации излагать содержание заявления террористической группировки «17 ноября», взявшей на себя ответственность за неудавшееся покушение на министра финансов Иоанниса Палеокрассаса. Как сообщалось, по его бронированному «мерседесу» в центре Афин была выпущена противотанковая ракета. В результате взрыва погиб 20-летний случайный прохожий.

АЛЖИР: суд над исламистами

Военный прокурор алжирского города Блида Белькасем Бухари потребовал приговорить к пожизненному заключению председателя запрещенного в стране Исламского фронта спасения (ИФС) Аббаса Мадани и его заместителя Али Бельхаджа. Другим членам руководства ИФС, проходящим по этому делу, грозит тюремное заключение сроком от 15 до 20 лет. Суд, ставший наиболее громким процессом над исламистами в странах Магриба, проходил в отсутствие отказавшихся присутствовать в зале заседаний подсудимых и адвокатов, которые таким образом выразили протест против решения властей не допустить в зал заседаний иностранных журналистов и представителей правозащитных организаций.

(ИТАР — ТАСС, 15).

ЮГОСЛАВСКИЙ ДНЕВНИК

НИКТО НЕ ХОТЕЛ УСТУПАТЬ

Почему «старая» Босния и Герцеговина не может стать «доброй»

РЕСПУБЛИКА Босния и Герцеговина, ставшая сегодня эпицентром гражданской войны в бывшей Югославии, похоже, представляет собой крепкий орешек для мирового сообщества. Никакого перелома в кризисе не наступило. Более того, ужесточение санкций против Сербии и Черногории лишь усилило противостояние, конца которому, увы, пока не видно. Почему же все попытки ускорить установление мира в Боснии и Герцеговине, предпринятые Западом, остаются бесплодными?

Начнем с того, что само признание Боснии и Герцеговины — даже не государства, а полугосударственного образования — сыграло явно дестабилизирующую роль. Те народы, которые желают осуществлять признанную мировым сообществом независимость, не имеют для этого достаточно сил, а те, которые не желают и видят свое будущее, возможно, в составе новой союзной Югославии, не намерены отказываться от своих прав, гарантированных, кстати, еще никем не отмененной конституцией республики. В ней записано, что каждый из трех народов, составляющих большинство населения Боснии и Герцеговины,— носитель национального суверенитета.

Согласно последней переписи населения в 1991 году жители Боснии и Герцеговины определили свою национальность как мусульмане, сербы, хорваты соответственно: 45,7 процента, 31,3 процента, 17,3 процента. Как видим, большинство считают себя мусульманами. Но ведь это, могут сказать, религиозная, а не национальная группа. Это так. Но применительно к Боснии и Герцеговине такое разграничение перестало быть искусственным в 1971 году, когда мусульмане этой республики были провозглашены нацией. Хотя, скажем, мусульмане Македонии существовали и существуют до сих пор как религиозная группа. По мнению многих экспертов-балканистов, Тито, искавший межнационального «равновесия» в Югославии, хотел ослабить доминирующее положение сербов за счет Боснии и Герцеговины. Росчерком пера — как это и было принято в коммунистическую эпоху — он «отрезал» от них территорию, равную по размерам Румынии. Хотя Тито прекрасно понимал, что равновесие получалось весьма хрупкое, что держаться оно могло только на штыках армии.

Интересная деталь. В канун признания Боснии и Герцеговины Европейским сообществом и США боснийские мусульмане вышли на демонстрацию, на которую их позвала коммунистическая партия Нияза Дураковича. Они несли портреты Тито и скандировали его имя в благодарность за то, что его «основополагающие» решения уважают Европа и Америка...

Запад приводит главный аргумент, почему была признана независимость Боснии и Герцеговины,— 61 процент населения этой республики проголосовал за отделение от Югославии. Против были только сербы. Казалось бы, все логично. Меньшинство должно подчиниться выбору большинства. Однако специфика Боснии и Герцеговины в том, что западная модель государственного устройства неизбежно отторгается. Населенные пункты, где проживают сербы, расположены на территории, занимающей около 60 процентов Боснии и Герцеговины. Поэтому признание независимости автоматически поставило под удар их будущее. Вряд ли мусульмане согласились бы с тем, чтобы их территория уменьшилась более чем наполовину, а сербы никогда бы не пошли на то, чтобы жить в условиях постоянного давления со стороны мусульман и их сегодняшних союзников — хорватов.

Кроме территориальных, есть еще и серьезные политические разногласия между конфликтующими сторонами. Лидер Партии демократической акции, пришедшей к власти в Боснии и Герцеговине,— Алия Изетбегович изложил свою программу в работе «Исламская декларация».

«Естественной функцией исламского порядка,— пишет А. Изетбегович,— является стремление к объединению всех мусульман и мусульманских сообществ в мире. В сегодняшних условиях это значит стремление к созданию великой исламской федерации от Марокко до Индонезии, от тропической Африки до Средней Азии».

Но в таком случае независимость Боснии и Герцеговины для Изетбеговича не более чем тактический маневр?

А что же хорватская сторона?

Она уже объявила о создании на территории Боснии и Герцеговины своего «независимого» государства. Хотя с самого начала было ясно — присутствие в республике частей регулярной хорватской армии, которую, кстати, никто, кроме сербов, агрессором и не называл, преследовало далеко не альтруистические цели. Возникает вопрос: если сербы контролируют более половины территории Боснии и Герцеговины, хорваты — примерно 30 процентов, по некоторым оценкам, то что остается мусульманам? Страна-миф, страна-призрак.

Проясняется и еще одна грань межэтнического конфликта, которая до недавнего времени не была «видна» мировому сообществу: союз мусульман и хорватов носит условный характер. Две этнические группы нужны были друг другу и пока еще нужны перед лицом общего противника. И если с помощью мирового сообщества им удастся «задавить» Сербию, возможно, мы станем свидетелями новых межнациональных столкновений, теперь уже между хорватами и мусульманами. Такие «намеки» уже делались. Мусульмане предпринимали попытки отобрать оружие у хорватских военных формирований, было и несколько локальных столкновений. И рано или поздно придется, видимо, признать, что обвинение в агрессии одной Сербии — поверхностное и в общем-то ошибочное решение.

Заметим еще, что мусульманская сторона не спешит пока объявлять о создании своей республики в Боснии и Герцеговине, видимо, прекрасно понимая, что тем самым будет дан зеленый свет «кантонизации» Боснии и Герцеговины. Кстати, идея трех кантонов по швейцарскому образцу вынашивалась и в Лиссабоне, но она не была поддержана А. Изетбеговичем.

Конфликт же углубляется главным образом потому, что политические лидеры западных стран, с одной стороны, решили ограничиться давлением на одну Сербию, которая, между прочим, уже перестала оказывать решающее влияние на события в Боснии и Герцеговине, а с другой — до признания независимости Боснии и Герцеговины не определили статус этой республики, гарантирующий равные права всем национальностям.

Немного напоминает игру в шахматы. Запад сделал ход, который изменил расстановку сил в пользу хорватско-мусульманской стороны, но, когда убедился в бесперспективности всей партии — не стал перехаживать, брать «ход» назад, а поступил исходя из той ситуации, которую сам создал. Но межэтнический конфликт — не шахматная партия. Здесь играют не по правилам.

Я не думаю, однако, что Запад преследовал какие-то «коварные» замыслы по пересмотру границ, сложившихся после второй мировой войны. Скорее проявилось стремление покончить с балканским кризисом одним махом так же эффектно, как это было в случае с Ираком. Но жизнь оказалась гораздо сложнее политических схем.

Конечно, нельзя полностью снимать с Сербии ответственность за те события, которые происходили и происходят в Боснии и Герцеговине: за разрушения в Сараево, за гибель мирных жителей. Но не замечать и других фактов — преступлений мусульманско - хорватских сил, уничтожавших сербские деревни, создающих концентрационные лагеря для сербов,— тоже нельзя.

И кажется, маятник общественного мнения на Западе уже качнулся в другую сторону. По мнению газеты «Нью-Йорк таймс», президент Хорватии Туджман несет огромную ответственность за продолжающееся кровопролитие в Боснии и Герцеговине. «В отличие от президента Сербии Милошевича он действует скрытно, как бы из-за сцены,— пишет газета.— Хорватия, бывшая до сегодняшнего дня, по нашему мнению, жертвой сербской агрессии, показывает наконец свое истинное лицо с печатью зла».

Хотя одно дело — высказывания журналистов, другое — политиков, которые продолжают оказывать давление только на Сербию. Как бы то ни было, «боснийский орешек» может быть расколот только в том случае, если на международной конференции по Боснии и Герцеговине удастся решить вопрос территориальных разграничений между конфликтующими сторонами и создания буферных зон, контролируемых миротворческими силами ООН, договориться о полномасштабном разоружении всех сторон, вовлеченных в братоубийственную войну.

Есть, как мне кажется, еще одно условие, без которого невозможен мир в Боснии и Герцеговине. «Нужно сознание людьми своего человеческого, равного для всех людей достоинства, не допускающего ни распоряжения одних людей жизнями других людей, ни подчинения этих людей каким бы то ни было людям. Сознание же это возможно только для тех людей, которые знают свое назначение в жизни и следуют тому руководству поведения, которое вытекает из этого познания. Знают же свое назначение в жизни и следуют вытекающему из него руководству поведения только те люди, у которых есть религия... Отсутствие всякой религии среди людей христианского мира и привело их к тому несомненно дикому состоянию, в котором они теперь находятся» (Л. Н. Толстой. «О присоединении Боснии и Герцеговины к Австрии», 5 ноября, 1908 года).

Виталий БУЗУЕВ.

КОГДА ВЕРСТАЛСЯ НОМЕР...

В Лондоне начались переговоры по мирному урегулированию вооруженного конфликта в Боснии и Герцеговине, в рамках которых специальный представитель ЕС лорд Каррингтон поочередно встретился с лидером сербской общины республики Радованом Караджичем, министром иностранных дел Боснии и Герцеговины Харисом Силайджичем, представляющим в Лондоне мусульманскую сторону, а также с одним из лидеров хорватской общины республики Марте Бобаном.

Несмотря на довольно оптимистичные заявления Радована Караджича, что он прибыл на встречу с единственной целью — «добиться мира», местные наблюдатели отмечают, что рассчитывать на ощутимый прогресс в деле мирного урегулирования конфликта на нынешней встрече, по-видимому, не приходится: слишком велики разногласия между противоборствующими сторонами.

Через час после начала переговоров лидер сербской общины проинформировал журналистов, что на встрече с лордом Каррингтоном он согласился с принципом создания «наземных коридоров», по которым населению Боснии и Герцеговины будет поступать гуманитарная помощь. Кроме того, Радован Караджич сообщил, что сербская сторона готова прекратить огонь, не выдвигая при этом никаких предварительных условий.

(ИТАР — ТАСС).

ГОРЯЧАЯ ТОЧКА

Президент ЮАР шагает навстречу АНК

Президент ЮАР Фредерик де Клерк пошел на существенные уступки требованиям Африканского национального конгресса, сообщив о решении расформировать три специальных подразделения армии и полиции, неоднократно обвинявшихся демократическими силами Южной Африки в причастности к эскалации насилия в стране.

В объявленных президентом ЮАР мерах с целью обуздания насилия содержатся «позитивные элементы», однако их «недостаточно» для того, чтобы АНК вернулся за стол переговоров с правительством, заявил здесь официальный представитель АНК.

А МЕЖДУ ТЕМ...

«Если силы ООН по поддержанию мира попытаются сунуться в Южную Африку, то им придется убраться отсюда», — предостерег лидер ультраправого «Африканерского движения сопротивления» Юджин Тербланш. (ИТАР—ТАСС).

СОТРУДНИЧЕСТВО

Открывая границу с КНР

Постановлением правительства Российской Федерации одобрены предложения администрации Приморского края об открытии на российско-китайской границе пункта пропуска «Марково» после его соответствующего обустройства для двустороннего пассажирского и грузового сообщения.

Администрации Приморского края поручено с участием заинтересованных министерств и ведомств обеспечить строительство пункта пропуска с обустройством всей прилегающей территории, инфраструктуры, объектов социальной сферы. Предусмотрено строительство объектов пограничного, таможенного и иного контроля.

(Соб. инф.)

РАЗОРУЖЕНИЕ

Ядерные взрывы придают уверенность Вашингтону

Президент США Джордж Буш отклонил предложения значительно ограничить число американских подземных ядерных испытаний и принял решение придерживаться нынешней практики таких испытаний.

Об этом сообщает газета «Вашингтон пост», ссылаясь на полученный ею текст письма высокопоставленных представителей администрации с объяснением решения Буша, которое было направлено 10 июля в конгресс.

«Администрация продолжает считать, что незначительная по масштабам программа ядерных испытаний является необходимой для сохранения уверенности в наших значительно сокращенных ядерных силах сдерживания», — говорится в письме.

В письме решение президента США характеризуется как изменение американской политики, так как ядерные испытания теперь будут проводиться только для проверки надежности и безопасности существующих ядерных вооружений, а не для создания новых. Однако еще в январе, напоминает газета, американские официальные лица заявили, что создавать новые ядерные вооружения не планируется. «При обстоятельствах, которые можно сейчас прогнозировать,— говорится в письме,— мы не ожидаем проведения более шести испытаний в год в течение следующих пяти лет или больше трех испытаний мощностью свыше 35 килотонн».

(ИТАР — ТАСС).

РЕПЛИКА

Носит ли очки Ибрагим?

Сначала американские пленные, теперь — афганские...

В эти дни средства массовой информации Пакистана и Афганистана обсуждают новое условие, по которому могут быть освобождены из плена бывшие советские военнослужащие.

Какой же предлагается рецепт решения этой проблемы? Оказывается, довольно простой. В тюрьмах Узбекистана, Таджикистана и других среднеазиатских государств томятся-де тысячи афганских моджахедов, — пишут газеты. Их надо выпустить. Одновременно по страницам прессы пошло «гулять» и заявление лидера Исламской партии Афганистана Г. Хекматияра о том, что он готов обменять захваченных отрядами непримиримой оппозиции советских военнослужащих на афганских повстанцев, а конкретно — на представителей влиятельного в Афганистане семейства Моджаддеди, находящихся в настоящее время в плену в Узбекистане и Таджикистане. Газета «Ньюс» выходящая в Пакистане уточнила в Ташкенте под стражей содержится, мол, более тридцати его родственников. Один из них, некий Мухаммад Ибрагим даже передал на днях в Пакистан письмо и собственные очки в качестве вещественного доказательства. По мнению «Ньюс», премьер-министр Пакистана Н. Шариф во время недавнего визита в Ташкент якобы по просьбе Моджаддеди говорил об освобождении афганцев с руководством Узбекистана. Как утверждает газета, был признан тот факт, что определенное число граждан Афганистана действительно находится в узбекских тюрьмах и хотя из клана Моджаддеди никого обнаружить не удалось, узбекские власти на всякий случай обещали разобраться.

Представляется, что постановка вопроса «о тысячах афганцев в среднеазиатских тюрьмах» не является случайной. Она вызвана тем, что Верховный Совет РФ принял постановление о советских военнопленных в Афганистане от 2 июля текущего года, которое помимо всего прочего предусматривает вынесение данной проблемы на обсуждение ближайшей сессии Генеральной Ассамблеи ООН. Оно по всей вероятности, и вынудило афганскую сторону запустить «пробный шар» через средства массовой информации. Не исключено, что новые власти в Кабуле вынесут на рассмотрение Генеральной Ассамблеи вопрос о судьбе пропавших без вести афганцев. Выходит, выполнение московских договоренностей откладывается в долгий ящик?

Вячеслав ЕЛАГИН.

НОВОСТИ

Город—купец скликает гостей

Многодневная международная торгово-экономическая ярмарка «Амур-92» открылась в Благовещенске. В ней принимают участие свыше пятисот фирм из Китая, Гонконга, Японии, Кореи и других стран Азии, Восточной Европы, а также государств Содружества.

Цель ярмарки — содействие развитию приамурского региона, привлечение иностранных инвестиций в его экономику, возвращение Благовещенску статуса города-купца, который он получил еще при основании, а затем благополучно утратил, став режимной зоной. Ярмарка проводится впервые, ее решено сделать ежегодной.

Николай БЕЛЫЙ
Благовещенск.

Попали в «паутину»

Министерство внутренних дел России провело широкомасштабную операцию «Паутина». В течение трех дней подразделения милиции, усиленные курсантами учебных заведений МВД, в различных регионах пресекали правонарушения и вылавливали уже состоявшихся преступников. К участию в операции были привлечены более 230 тысяч работников милиции. Им удалось раскрыть 12 013 преступлений, в том числе 972 разбоя и грабежа и 2379 краж личного имущества.

На границе Псковской области с Эстонией местные правоохранительные органы с помощью коллег из других северо-западных областей России в течение десяти дней «фильтровали» вывозимые из России товары. В итоге только здесь милиции удалось пресечь незаконный вывоз продовольствия и промышленной продукции на сумму более 320 миллионов рублей.

Александр ГОЛУБЕВ.

Необычный груз

На днях в аэропорту Толмачево, что под Новосибирском, приземлился авиалайнер «Руслан», прибывший с необычным грузом. Из итальянского города Неаполя сюда отгружены первые мощные радиолокаторы для автоматизированной системы управления воздушным движением, которыми местный концерн «Сибавиа» оснастит Новосибирскую и Омскую области. Новейшее оборудование — первые системы, которые по контракту с российско-итальянским предприятием «Буран» поставляются в Западную Сибирь для обеспечения безопасности воздушных полетов. Аналогичная система уже отгружена «Бураном» в Поволжье — в Самару.

За скупым сообщением — надежность воздушных перелетов и, следовательно, сохраненные жизни и ценности.

(Соб. инф.).

Орден Георгия... Жукова

Готовясь к празднованию 50-летия Победы в Великой Отечественной войне, Новосибирский областной совет ветеранов войны и труда предложил учредить орден Георгия Жукова и юбилейную медаль. Президиум совета обратился в Верховный Совет Российской Федерации с соответствующим ходатайством. На медали в честь юбилея Победы предлагается увековечить изображение Маршала Георгия Константиновича Жукова.

Владимир ДМИТРИЕВ.
Новосибирск.

Свой теплоход

Ростовское мореходное училище имени Г. Я. Седова, которое именуется теперь колледжем, хорошо известно. На всех акваториях России служат тысячи его выпускников, многие стали крупными флотоводцами, учеными и специалистами.

Только что, совершив долгий переход по внутренним водам, из Архангельска в Ростов пришел теплоход «Александр Кучин», переданный департаментом морского транспорта для учебной практики курсантов. Не исключено, что он станет брать на борт и туристов, отправляющихся в страны Средиземноморья.

Вадим ОГУРЦОВ,
соб. корр.
Ростов-на-Дону.

Иены на восстановление захоронений

В городе Райчихинске, центре угольной промышленности Приамурья, побывала японская делегация, которая посетила места захоронений японских военнопленных времен второй мировой войны. Подобных захоронений, расположенных в основном в городах по Транссибу, немало. Их состояние вызывает у японской общественности озабоченность, и они нередко приезжают на Амур, жертвуют средства на содержание кладбищ. Вот и в Райчихинске японцы передали местному горсовету тридцать тысяч иен на восстановление захоронений своих земляков.

Николай БЕЛЫЙ.

КОММЕРЦИЯ И КОРРУПЦИЯ

ЩУПАЛЬЦА ПРОВИНЦИАЛЬНОГО «СПРУТА»

В приемной представителя Президента России в Новгороде Анатолия Кузнецова всегда людно. И без статистики известно — он принимает гораздо больше посетителей, чем любой другой областной руководитель. Кузнецова, человека въедливого, дотошного и на редкость деятельного, местные власти не шибко-то любят, зато рядовой люд именно на него больше всего и надеется. Идут в кабинет Кузнецова со своими бедами, с жалобами на местных начальничков разного ранга.

Скажем, не успев заступить на пост главы областной администрации, Михаил Прусак при помощи городских властей сделал первой счастливой обладательницей ордера на трехкомнатную квартиру не кого-нибудь, а свою жену. При этом оставил за собой просторный дом в Холмском районе, где директорствовал в одном из совхозов. Признать операцию незаконной и аннулировать ордер заставил нарушителей он, Кузнецов.

Недавно приехали в Новгород коммерческие люди из Москвы, предложили не слишком богатой Новгородчине оптовую партию сахара, по нынешним временам на редкость дешево. Администрации ухватиться бы за эту возможность, но москвичи мыкались по кабинетам безрезультатно, пока кто-то не показал им на кабинет Кузнецова.

Что кажется мне важным в Кузнецове — он всегда действует. Не без ошибок, правда, но чаще — с положительным результатом. Только что с помощью таможенников раскрутил дело о незаконной перевозке за рубежи России военными авиаторами цветных металлов, сообщив о ЧП Президенту. Сегодня не дают ему покоя новые тревожные известия.

— Анатолий Михайлович, что заставило вас столь срочно обратиться ко мне как к собкору «Российской газеты»?

— Очень большая тревога. Такая большая, что я как народный депутат России обратился к Председателю Верховного Совета РФ с просьбой направить республиканскую аудиторскую службу для проверки деятельности новгородского коммерческого «Новобанка».

— В чем вы увидели криминал?

— Четвертого апреля нынешнего года Президент, как вы знаете, подписал Указ «О борьбе с коррупцией в системе государственной службы». Были и до этого многие документы, запрещающие руководителям, занимающим государственные посты, входить в коммерческие структуры. Но многие из этих самых руководителей, откровенно говоря, плюют на все законодательные акты и по уши увязли в коммерческой деятельности.

— К сожалению, и мне эта проблема знакома. Например, по некоторым бегающим из одного руководящего кресла в другое местным, скомпрометировавшим себя нечистоплотностью в финансовых делах руководителям. Или вот июньские данные антимонопольного комитета соседней Псковской области: 64 первых должностных лица (главы районных администраций, их заместители, начальники управлений и ведомств) участвуют в деятельности коммерческих структур. Болезнь власти очевидна.

— Так что, сами понимаете, мои опасения не напрасны — новую власть разъедает ржавчина коррупции.

Возьмем видимый невооруженным глазом срез деятельности упомянутого «Новобанка». Согласно протоколу номер два собрания его пайщиков от 12 сентября прошлого года в совет директоров банка избраны тринадцать руководителей. Девять из них — генеральные директора или их замы государственных, подчеркиваю, государственных, в основном бывших оборонных предприятий. То есть такие же государственные, как мы с вами, служащие, как бы они ни делали вид, что этого не понимают.

Итак, эти руководители вносят в фонд банка сотни тысяч и миллионы государственных, снова подчеркиваю, рублей из фонда своих предприятий и получают в результате ежемесячное вознаграждение. В прошлом году оно составляло в общем 15200 рублей в месяц на тринадцать членов совета — более чем по тысяче на брата. По тем временам деньги довольно серьезные. Как коммерческий банк подпитывает их сегодня, мне установить не удалось. В нарушение закона о статусе депутата и. о. директора «Новобанка» Н. В. Шулерова стоит насмерть, отказываясь предоставить мне эти данные не только как российскому депутату, но и как представителю Президента России. Значит, есть что скрывать. Тем более что работники-то предприятий с дивидендов от вложенных в банк госсредств получают гроши, всего двадцать пять — пятьдесят рублей в год. За что же платят директорам? Здесь есть о чем задуматься. Ведь по сути создан коррумпированный клан под названием совета директоров банка. Вот вам и исполнение Указа Президента.

— В последнее время както особенно громко зазвучали, и я тоже в них поверила, дифирамбы по поводу солидарности «Новобанка» как фирмы, его успешной деятельности, его авторитета в области и за ее пределами...

— Это тоже не случайно. Можете со мной не соглашаться, но я впрямую связываю такую рекламную вспышку с переходом на службу в «Новобанк» супруги главы областной администрации. Да что там реклама! Буквально через два дня после этого события коммерческий банк получает в дар от Прусака соседнее здание, по поводу которого и городская, и областная администрации уже приняли решение — оставить его бедствующей коммунальной службе города. Я не зря говорю «в дар» — оно даже не в аренду коммерческому банку было сдано, а передавалось на баланс с баланса водоканала, то есть фактически дарилось безвозмездно. Конечно, я вмешался, восстал против такой попытки украсть у города целый дом.

Когда я спросил Прусака, как такое могло произойти, он заявил, что, дескать, это областная собственность и он имеет право ею распоряжаться по своему усмотрению. Формально — да. Но разве не видно, что здесь явственно проступают черты сращивания власти с коммерцией?

Валентина ПЬЯНКОВА,
соб. корр.

СПОРТ

«Коммуналка» дарит рекорд

Уникальное достижение установлено недавно в Москве: в одной из коммунальных квартир 12-летний школьник Кирилл Максимов (рост —159 см, вес—47,5 кг) сумел в течение пяти часов отжаться от пола двумя руками... 15.964 раза! После каждого часа (в соответствии с требованиями Книги рекордов Гиннесса) он отдыхал по 5 минут.

Соавтором этого редкого достижения по праву можно назвать отца Кирилла — Евгения Максимова. Примечательно что папа юного рекордсмена и сам не чужд спорта. Более того, в свое время он на равных сражался на борцовском ковре с такими знаменитостями, как Александр Медведь. Александр Иваницкий, дважды побеждал «великого венгра» олимпийского чемпиона по вольной борьбе в тяжелом весе Козму. Под его руководством Кирилл начал заниматься оздоровительной физкультурой и специальной спортивной подготовкой... с 4 лет. С тех пор он показал несколько феноменальных достижений которые вошли в книгу «Диво», фиксирующую высшие достижения в республиках бывшего СССР.

Вячеслав ТРУШКОВ.

Старты и финиши

БАСКЕТБОЛ. В столице Греции стартовал юношеский (возраст — до 22 лет) чемпионат Европы. В первом матче баскетболисты СНГ переиграли румынскую сборную —87 : 67. В этой же группе зафиксированы такие результаты: Италия — Турция — 86 : 65, Бельгия — Франция — 64 : 61.

ВЕЛОСПОРТ. Голландец Жан-Поль ван Поппель мощным рывком опередил на самом финише 10-го этапа многодневки «Тур де Франс» Джамолидина Абдужапарова (СНГ) и Лорана Жалабера (Франция), занявших на этом этапе соответственно второе и третье места. Лидерство в общем зачете сохранил Паскаль Лино (Франция).

ПАРУСНЫЙ СПОРТ. Гурам Биганашвили, рулевой яхты в классе «Звездный», и матрос Владимир Груздев заняли третье место на национальном чемпионате Италии. Соревнования проводились на акватории озера Гарда.

КОНСУЛЬТАЦИИ

Рубрику ведет Наталья ПОЛЕЖАЕВА

Льготы репрессированным

В России широко развернулся процесс реабилитации незаконно осужденных и репрессированных граждан. Конечно, нельзя вернуть годы, прошедшие в нечеловеческих условиях лагерей и ссылок, нельзя вернуть молодость и здоровье. Что же мы можем предложить взамен?

К сожалению немного. И все же какие льготы для репрессированных граждан существуют в пенсионном законодательстве? Полностью разъяснения напечатаны в газете «Ваше право» (индекс для индивидуальной подписки — 50017, для ведомственной — 50032) и в журнале «Социальная защита» (индексы — 70957 и 71090).

Сегодня мы предлагаем вашему вниманию некоторые ответы на ваши вопросы, полученные в Минсоцзащите.

Необходимо различать две основные категории незаконно осужденных лиц, в зависимости от принадлежности к которой установлены те или иные льготы: необоснованно репрессированные по политическим мотивам; необоснованно привлеченные к уголовной ответственности из-за неправильного применения закона.

Для людей, осужденных по политическим мотивам, Закон Российской Федерации «О государственных пенсиях в РСФСР» был введен в действие в полном объеме с 1 марта 1991 года, то есть раньше, чем для большинства граждан.

Размер их пенсии до начисления соответствующих надбавок (на иждивенцев, на уход) — то есть, если применять старую знакомую терминологию «основной размер пенсии» — повышается на 25 процентов минимальной пенсии по старости. Если минимальный размер пенсии по старости составляет 900 рублей, то повышение соответственно—225 рублей.

Кроме того, отдельным гражданам, репрессированным по политическим мотивам, предоставляются дополнительные льготы.

Так в случаях содержания их под стражей, пребывания в местах заключения, направления в ссылку время содержания их под стражей, заключения, ссылки засчитывается в общий трудовой стаж в тройном размере.

Если эти лица являются пенсионерами и инвалидами, то при помещении их в дома-интернаты для престарелых и инвалидов на полное государственное обеспечение за ними сохраняется не менее 25 процентов назначенной пенсии (так же как и у инвалидов вследствие военной травмы. Всем другим пенсионерам сохраняется 10 процентов пенсии).

С этого же времени репрессированным по политическим мотивам в виде лишения свободы предоставляется дополнительная льгота — при предъявлении справки о реабилитации им выплачивается органами социального обеспечения денежная компенсация из расчета 180 рублей за каждый месяц лишения свободы, но не более 25 тыс. рублей.

Что касается людей, необоснованно привлеченных к уголовной ответственности не по политическим мотивам, а по другим основаниям, то им предоставляется только одна существенная льгота при назначении пенсии, а именно — время содержания их под стражей, пребывания в местах заключения и ссылке засчитывается в общий трудовой стаж в тройном размере.

Для того чтобы получить пенсионные льготы, репрессированные как по политическим, так и по другим мотивам граждане должны представить документы, подтверждающие их реабилитацию и показывающие период нахождения в местах лишения свободы, ссылке и т. д.

МЕТАМОРФОЗЫ НА ЧИСТЫХ ПРУДАХ

В июне Президент Российской Федерации подписал Указ «О Международном фонде развития кино и телевидения для детей и юношества» («Фонд Ролана Быкова»).

Его основной целью обозначается содействие производству и прокату фильмов для детей и юношества на условиях государственного заказа. Фонду будут предоставлены производственные мощности на киновидеостудиях страны, льготные условия кредитования фильмов.

Для него будут также значительно облегчены международные контакты: его продукция и оборудование, ввозимое из-за границы, не станут облагаться таможенными пошлинами и сборами. А оплата постановочных участникам совместного кинотелепроизводства теперь может производиться в валюте, в то время как проживание в гостиницах, авиа- и железнодорожные билеты для иностранных специалистов, гостей фонда — в рублях, причем по тарифам, действующим для граждан Российской Федерации.

Такие вот льготы детскому кино.

Мы попросили прокомментировать факт преобразования Всероссийского центра детских и юношеских фильмов в «Фонд Ролана Быкова», его бессменного, с 1989 года, директора.

— Причин здесь несколько,— сказал Ролан Анатольевич.—Во-первых, в кинематографе просто невозможно расчленить культурное пространство. Нельзя оборвать так сразу связи между кинематографистами бывшего великого Союза. Во-вторых, на 26 республиканских студиях осталось немало нашей общей собственности, и было бы глупо от нее отказываться. И, в-третьих, все-таки западные кинопромышленники склонны давать деньги не государственной структуре (сегодня есть—завтра нет), а конкретному человеку, «под имя».

Так и возникла идея.

Новый фонд, учрежденный 15 сентября прошлого года, продолжает разностороннюю деятельность центра. Напомним, что за четыре года там снято сорок четыре фильма общей стоимостью 300 миллионов рублей. Один лишь факт: на минувшем кинофестивале в Канне было представлено четыре работы центра. Среди его самых последних достижений — оборудованная новейшей техникой мультипликационная студия для Юрия Норштейна, где он сможет наконец закончить «Шинель».

Хорошо, что переезжать не придется: новый фонд расположится по старому адресу центра — Чистопрудный бульвар, 12-а.

Наталья БОБРОВА.

ТВ

Четверг, 16 июля

I КАНАЛ. 5.55, 14.05 — Программа передач. 6.00, 9.00, 12.00, 15.00, 18.00, 21.00, 0.00 — Новости. 6.20, 8.50 — Утренняя гимнастика. 6.30 — «Утро». 9.20, 19.05 — «Богатые тоже плачут». 10.50, 16.50 — Мультфильмы. 11.25 — Док. фильм. 14.10 — Телемикст. 15.25 — «Это было... было...» 15.45, 1.30 — «Повод». Худ. фильм. 2-я серия. 17.20 — Детский муз. клуб. 18.25 — «...До шестнадцати и старше». 19.50— Л. Марков. 20.45 — «Спокойной ночи, малыши!» 21.40 — «Квартира». Худ. фильм. 3-я серия. 22.05 — Студия «Политика». 22.35 — «Фермата». 22.55 — Худ. фильм «Чрезвычайное положение». 0.25 — «Девятка». 0.55 — Фильм-концерт.

КАНАЛ «РОССИЯ». 8.00, 14.00, 20.00, 23.00 — Вести. 8.20 — Время деловых людей. 8.50 — «Три круга алмазного «рая». 9.35 — «Коллекционер». 9.50 — Фильм — детям. «Приключения Нуки». 11.05 — Мультфильм. 11.25 — Пилигрим. 12.10 — Крестьянский вопрос. 12.30 — «Весенний призыв». Худ. фильм. 16.00 — «Долина грез». 17.00 — Россия и мир. 17.30 — Там-тамновости. 17.45 — ТИНКО. 18.00— Бизнес и политика. 19.00 — Парламентский вестник. 19.15— Студия «Нота бене». 20.30 — «Ах, какая любовь!» Худ. фильм. 21.20 — Цирк на сцене. 21.30— В мире авто- и мотоспорта. 23.20 — На сессии Верховного Совета Российской Федерации. 0.05 — Пятое колесо.

ТЕЛЕКАНАЛ «РОССИЙСКИЕ УНИВЕРСИТЕТЫ». 9.00 — Новости. 9.20 — Признание в любви. 9.35 — Первый тайм. 9.50— «Не только о кино». 10.50 — Испанский язык. 1-й год обучения. 11.20 — Испанский язык. 2-й год обучения. 11.50 — «Суперкнига». Мультфильм. 18-я и 19-я серии. 12.40 — «Учись учиться». 13.25 — С. Прокофьев — «Золушка». 14.10 — Досуг. «Домашний клуб». 17.00 — «Суперкнига». Мультфильм. 18-я и 19-я серии. 17.50 — Испанский язык. 1-й год обучения. 18.20 — Испанский язык. 2-й год обучения. 18.50 — «Козырная дама». 19.20 — Благотворительный вечер в пользу Марфо-Мариинского общества. 20.35 — «Наследие». Док. фильм. 1-я серия. 21.40 — Новости. 22.00 — «Норма». 22.15 — «Три встречи с В. Астафьевым». Передача 2-я. «Война». 23.05 — «Труффальдино из Бергамо». Тел. худ. фильм. 2-я серия.

МОСКОВСКАЯ ПРОГРАММА. 7.00 — Информационная программа. 8.00 — Европейский канал. 8.30 — «Афиша». 9.00 — «Евромикс». 9.30 — «Д'Артаньян и три пса-мушкетера». Мультфильм. 16-я серия. 10.00— «Никто, кроме тебя». Худ. фильм. 11-я серия. 12.00 — «Приключения Шерлока Холмса и доктора Ватсона. Сокровища Агры». Телефильм. 2-я серия. 14.30 — «Европа-фильм». 15.30 — «Евромикс». 16.30 — «Мир джаза». 17.00 — «Огород круглый год». 17.30 — Информационная программа. 18.15 — Док. фильм. 18.45 — Панорама Подмосковья. 19.25 — Реклама. 19.30 — Добрый вечер, Москва! 20.40 — Мультфильм «Д'Артаньян и три пса-мушкетера». 16-я серия. 21.05 — Худ. фильм. «Никто, кроме тебя». 12-я серия. 21.55 — Московский телетайп. 22.10 — «Без грифа секретно». 22.30 — «Острова памяти». 23.00 — «Умелец за баранкой». 23.15 — Ночная музыкальная программа. 23.45 — Московский телетайп. 0.00 — «Снег в июле». Тел. худ. фильм. 2-я серия.

САНКТ-ПЕТЕРБУРГ. 7.30 — «Здравствуйте!». 7.40 — «Доктор Айболит». Мультфильм. 4—7-я серии. 8.20 — «Маленькие звездочки». 8.50 — «Рыцарский этюд». 9.05 — Для души. «Капитан Пауэр». Худ. телефильм. 9—12-я серии; «История русского балета». Фильм-концерт; «Телемузыка». «Все будет так, как мы захотим». 12.10 — «Таинственный мир кораллов». «Приморье: по следам первопроходцев». Док. телефильмы. 12.40 — «Лявоны». Фильм-концерт. 13.10 — «Среда» в Самаре. Передача 1-я. 13.40 — «Родителей не выбирают». Худ. фильм. 15.15 — «Д. Лихачев: Я вспоминаю...». 16.25 — Большие проблемы больших городов. 17.10 — «Поп-магазин». 17.30 — «Факт». Информационный выпуск. 17.35 — «Серебряная поляна». Фильм-концерт. 18.00 — «Капитан». Худ. телефильм. 18.30 — «Телебиржа». 19.00 — «День рождения». Мультфильм. 19.15 — «Акцент». Информационный выпуск. 19.30 — «Жить будем?». 20.00 — «Среда» в Самаре. Передача 2-я. 20.30 — «Факт». Информационная программа. 20.50 — Спорт. Спорт. Спорт. 21.00 — «Европейский калейдоскоп». 21.35 — «600 секунд». 21.45 — «Лев Гурыч Синичкин». Худ. телефильм. 23.05 — Для души: «Капитан Пауэр». Худ. телефильм. 13—16-я серии; «Монолог балерины»; «Телемузыка».

Погода

В большинстве районов европейской России днем термометры показывают 27—32 градуса, что способствует усилению засушливых условий, которые в центральных областях европейской России господствуют с мая. Из-за отсутствия дождей и высокой температуры резко возросла опасность пожаров в Центральном и Северо-Западном районах.

На реках центра европейской России в результате малого количества дождей наблюдается маловодье, что затрудняет судоходство. К концу недели жара на территории европейской России немного ослабеет, местами пройдут кратковременные дожди с грозами, возможны шквалистые усиления ветра.

Жаркая погода сохранится в центральных и южных районах Красноярского края, в Новосибирской, Кемеровской областях, в Алтайском крае, в Хабаровском крае, в Амурской области и в Приморье. В ближайшие дни ожидаются дожди и понижение температуры в Иркутской области и в Забайкалье.

В Москве 16 июля температура днем 26—28 градусов, в отдельных районах до 30 градусов, местами кратковременный дождь, гроза, ветер юго-западный.

БЕЗОПАСНОСТЬ

КТО ПЛАТИТ ЗА ПРОДЕЛКИ «КРАСНОГО ПЕТУХА»?

Никакой вор не сравнится с пожаром. Огонь не оставляет после себя ничего, кроме груды пепла и искореженного металла. Сегодня такой «воришка» становится настоящим бедствием. Хаос, неразбериха, стремительное расслоение общества породили эпидемию так называемых преступлений против собственности — поджогов. Чтобы представить себе масштабы бедствия, у нас нет возможности обратиться к нашей статистике. Ее просто нет. Но, например, в США после пожара 43 процента предприятий вообще не могут возобновить свою деятельность, 28 — восстанавливаются лишь в течение трех лет. Только в 1989 году в США после пожаров прекратили существование свыше 2500 фирм и предприятий.

Несмотря на высокую латентность (причины пожаров нередко списываются на электропроводку), в течение первых пяти месяцев 1992 года в России зарегистрирован рост поджогов на 40,7 процента, а убыток от них, по самым скромным подсчетам, составил 98,2 млн. рублей. (Полный ежегодный ущерб от пожаров исчисляется миллиардами). Все чаще «красный петух» появляется над неокрепшими фермерскими хозяйствами и сферой малого бизнеса. Многие из них после этого так и не смогли встать на ноги. А раскрываемость даже, прямо скажем, очевидных поджогов не ахти какая — еле составила 36,4 процента.

Общеизвестно, что право собственности — необходимое условие осуществления прав и свобод человека и гражданина, и обязанность государства — оградить своих граждан от посягательств на эти права. И вот в основных положениях о защите права собственности Закона «О собственности в РСФСР» появилась норма (п. 3 ст. 30), согласно которой с 1 июля 1991 года ущерб, причиненный собственнику ПРЕСТУПЛЕНИЕМ, возмещается государством. Это правило законом распространено также на лиц, владеющих имуществом на правах полного хозяйственного ведения либо оперативного управления.

Внешне справедливая и необходимая мера, если уж не ограждающая от посягательств, то обещающая, что родное государство в беде не оставит, поддержит. Что же получилось из добрых намерений?

Во-первых, в законе речь идет об ущербе, нанесенном собственнику ПРЕСТУПЛЕНИЕМ. А по действующему законодательству общественно опасное деяние попадает под понятие преступления лишь при наличии состава, то есть совокупности специальных признаков преступления, среди которых — субъект преступления (физическое лицо или вменяемый человек, достигший определенного возраста). Получается, что если злоумышленника не поймали, либо он умер до суда, оказался душевнобольным или малолеткой, наконец, — нет и преступления, равно и основания для возмещения вреда со стороны государства тоже нет.

Нестыковка в законе явная.

Ну а если имущество было предусмотрительным собственником застраховано, означает ли запись в законе, что ущерб будет возмещен дважды — государством и страховой организацией? Так может получиться, что выгоднее будет гореть и получать дивиденды, чем нести затраты на сохранность и напрягаться. Это во-вторых.

И последнее. Представляется, что эта норма в таком виде направлена фактически не на поддержание собственника,— она оказывает ему медвежью услугу. Глушит в людях деловую активность и притупляет их заботу о сохранности своего кровного имущества. Хотя в том же законе сказано, что собственник сам несет бремя, связанное с содержанием принадлежащего ему имущества, а также с риском его случайной гибели или порчи.

Не секрет и то, что зачастую жертва сама провоцирует преступника.

Однако закон подобные обстоятельства никак не учитывает, а добросовестный владелец собственности поставлен в равное положение с тем, кто и пальцем не шевельнул, чтобы сохранить свое имущество от посягательств. И как бы государство ни старалось, оно просто не в состоянии спасти того, кто не хочет спастись. А на выплаты за бесхозяйственность просто не хватит средств!

Неэффективность такого попечительского подхода и уравниловки убедительно доказало недавно отмененное обязательное страхование имущества колхозов и совхозов. Горе-хозяйственники, не обременяя себя заботами о сохранности имущества от пожаров, исправно покрывали свою беспечность из общего «котла» обезличенных страховых взносов. По сути за чужой счет. Ведь взносы-то все платили одинаковые, без учета уровня страхового риска.

Выход из ситуации надо искать в использовании норм очевидных, давно отработанных и проверенных многими развитыми странами. Смысл этих норм в том, чтобы не государственное попечительство или тем более не административные нажимные меры, а налоговая система и страхование стимулировали собственника и предприятия заботиться о сохранности своего же имущества. Для этого у нас имеются все необходимые предпосылки и правовая основа. В соответствии с законодательством о бюджетном устройстве и налоговой системе местными органами государственной власти могут быть образованы целевые внебюджетные фонды поддержки собственников и предпринимателей от банкротства в случае причинения им ущерба посягательством. Для формирования фондов вводится местный налог (целевой сбор), ставка которого должна напрямую зависеть от фактического уровня пожарной безопасности, определяемого при обследовании расчетным путем по специальной методике. Чем выше уровень (степень риска) и дороже имущество — тем выше и ставка налога (страхового сбора) и наоборот. В эти же фонды должны поступать суммы взыскиваемых штрафов и экономических санкций за нарушения законодательства в сфере пожарной безопасности, отчисления от стоимости спасенного застрахованного имущества и добровольные пожертвования.

А если часть средств фондов направить на укрепление материально-технической базы и финансирование местной пожарной охраны, это может стать мощным стимулом для улучшения ее работы по охране собственности. Чем меньше сгорело или повреждено имущества огнем, дымом, водой, тем больше средств досталось, плохо потушил — раскошеливайся.

Так что логика подсказывает: стоит все же заменить государственное попечительство, стимулирующее в нашем случае бесхозяйственность и иждивенчество, саморегулирующимся механизмом, упреждающим пиротехнические посягательства на собственность.

Сергей ГРУЗДЬ,
слушатель Академии МВД Российской Федерации.

РОССИЙСКАЯ ГАЗЕТА

8 ЧЕТВЕРГ, 16 ИЮЛЯ

РЕДАКЦИОННАЯ КОЛЛЕГИЯ:
В. А. ЛОГУНОВ, главный редактор, В. А. ИВАНОВ, В. Л. КОВАЛЕНКО, В. Д. КУЗНЕЦЕВСКИЙ, Е. А. ЛЕОНТЬЕВА, В. Ф. СЛУЖАКОВ, М. Л. ТАРАСОВ, Е. К. ТОКАРЕВА, И. Н. ХАНХАСАЕВА, М. П. ЧЕРЕДНИЧЕНКО.

«Российская газета» печатается: в Москве, Краснодаре, Волгограде, Уфе, Екатеринбурге, Новосибирске, Минеральных Водах, Нижнем Новгороде, Иркутске, Санкт-Петербурге, Омске, Саратове, Красноярске, Челябинске, Казани, Оренбурге, Чебоксарах, Воронеже, Ульяновске, Астрахани, Самаре, Владивостоке, Барнауле, Кемерове, Ростове-на-Дону, Тюмени, Благовещенске, Липецке, Одессе, Калининграде, Симферополе, Донецке, Архангельске, Хабаровске, Перми, Харькове.

АДРЕС РЕДАКЦИИ: 125881, Москва, ул. Правды, 24
Телетайп 111168 клавиш. Факс: 257-28-92. Телефоны: политическая редакция — 257-28-57; редакция экономики — 257-23-82; редакция гуманитарных проблем — 257-27-50; редакция писем — 257-22-56 и собкоровской сети—257-26-73; редакция информации — 257-29-72; редакция Советов и национальных отношений — 257-29-98; отдел рекламы — 257-29-26; 257-23-91; отдел ДЦ и распространения — 257-20-66; 257-20-45.

Типография издательства «Пресса». 125865, ГСП, Москва, А-137, ул. Правды, 24.

Индекс 50202. Тираж 1.006.000. Тип. № 11768. Рег. № 302.

ВТОРОЙ ВЫПУСК: По графику в 22.30. Сдано в печать в 22.30.