**ДОСТОЯНИЕ РЕСПУБЛИКИ**

**Как предотвратить «утечку умов»! Над этой проблемой размышляют доктор экономических наук Феликс БРОМБЕРГ и обозреватель «РГ» Евгений ПАНОВ.**

(Стр. 3).

**НАЦИОНАЛЬНАЯ ПОЛИТИКА**

**Как у нас определяется национальность! Не по культуре, в которой воспитаны, а по крови. По знаменитому пятому пункту родителей. И вот кровь заговорила...**

(Стр. 4).

**КОСМОС**

**Сейчас участились публикации, искажающие историю освоения космоса. Мы так привыкли ругать все, что потеряли чувство меры, утверждает автор статьи «Оклеветанный космос».**

(Стр. 5).

**ИНТЕРВЬЮ У ТРАПА**

**Многие «сердечники», имеющие средства, стремятся за рубеж, чтобы прооперироваться. И многие даже не подозревают о возможности эффективного лечения в нашей стране.**

(Стр. 8).


# РОССИЙСКАЯ ГАЗЕТА

**Издание Верховного Совета Российской Федерации**

**ЧЕТВЕРГ, 11 июня 1992 года ◆ Выходит с ноября 1990 г. № 133 (469) ◆ Цена 2 рубля.**


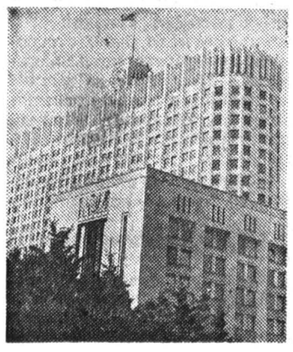

**Парламентские обозреватели «Российской газеты» передают из Белого дома.**

**Четвертая сессия Верховного Совета Российской Федерации**

## ПРАЗДНИК, КОТОРЫЙ БУДЕТ С НАМИ

На вчерашнем (10 июня) утреннем заседании Совета Республики группа ортодоксальных депутатов, в частности Дмитрий Степанов, Сергей Сироткин и еще некоторые, потребовала исключения из повестки дня рассмотрения проекта постановления об установлении 12 июня праздничным (нерабочим) днем, по которому парламент несколько дней назад принял поистине странное решение — день принятия Декларации о государственном суверенитете РСФСР признать нерабочим, но не праздничным. Председатель Совета Республики, обосновывая необходимость возвращения к этой теме, заметил, что населением этот день уже воспринят, и колебания депутатов в решении этого вопроса могут вызвать неоднозначную реакцию. Ирина Виноградова, Александр Луговой, Геннадий Горелов и другие решительно высказались за объявление 12 июня праздничным днем.

В ходе обсуждения Николай Рябов заметил: «Найдется ли, кроме Степанова, депутат, считающий, что Декларация о государственном суверенитете — пустой-де документ? В проекте постановления, — добавил он,— нет и намека на победу Бориса Ельцина, одержанную им на выборах первого Президента». Чашу весов в пользу принятия постановления склонило, видимо, предложение Ирины Виноградовой голосовать поименно.

Постановление об установлении дня принятия Декларации о государственном суверенитете Российской Федерации — 12 июня праздничным (нерабочим) принято 65 голосами членов Совета Республики.

Мы невольно нарушили хронологию событий о вчерашнем утреннем заседании палаты, ибо представленный первым законопроект «О внесении изменений и дополнений в Кодекс законов о труде» прошел сравнительно легко, без эмоциональных всплесков.

Докладчик — председатель подкомиссии Комиссии по социальной политике Александр Луговой отметил, что в законопроекте содержится лишь пять процентов нового, остальные изменения и дополнения направлены на приведение кодекса в соответствие с действующим законодательством. Ведущаяся работа над проектом нового трудового кодекса завершится к концу 1992 года, но до его принятия (ориентировочно в 1993 году) необходимо внести соответствующие изменения и дополнения в действующий КЗоТ Российской Федерации, так как пользоваться им уже практически невозможно. Последние изменения вносились в него четыре года назад.

Аргументы докладчика убедили депутатов: законопроект принят в первом чтении.

Проект Закона «О психиатрической помощи и правах граждан при ее оказании» представил Совету Республики председатель подкомитета Комитета по охране здоровья, социальному обеспечению и физической культуре Леонид Коган.

Он отметил, что психиатрия неизбежно затрагивает права человека, а потому требует развитого правового регулирования, где должен быть найден разумный баланс между правами и интересами больного и общества. Отсутствие такого регулирования привело в прошлом к использованию психиатрии в немедицинских, в том числе и в политических, целях и нанесло огромный ущерб правам граждан и престижу государства.

Закон призван решить четыре основные задачи — защиту прав и законных интересов всех граждан при оказании психиатрической помощи, для чего впервые в российское законодательство вводятся юридические процедуры, защиту лиц с психическими расстройствами от дискриминации в обществе, защиту общества от опасных действий психически больных, защиту медицинских работников и иных специалистов, участвующих в оказании психиатрической помощи.

После короткой дискуссии законопроект принят в первом чтении.

Совет Республики принял Закон «О непосредственном вхождении Чукотского автономного округа в состав Российской Федерации», который, как известно, ранее входил в Магаданскую область.

**Роберт МИНАСОВ.**

Доклад председателя Государственного комитета по национальной политике В. Тишкова по вопросу «О ходе выполнения Закона РСФСР «О реабилитации репрессированных народов» и постановления Верховного Совета РСФСР о порядке введения в действие этого закона, с рассмотрения которого начала свою работу палата Совета Национальностей, скорее можно назвать декларацией о намерениях. На что и обратили внимание депутаты. Депутат Л. Гуревич призвал докладчика выступать по существу или честно признать, что доклад не готов.

При ответах на вопросы оказалось, что докладчик не знаком даже с материалами осенних парламентских слушаний по вопросу о реабилитации репрессированных народов. Ожидания депутатов, что председатель Госкомнаца обозначит узкие места в проблеме по реализации закона и выскажет свои предложения для их преодоления, не оправдались. Но как депутаты ни призывали отложить обсуждение этого вопроса (кстати, это предложение поддержала госсоветник Президента по национальной политике Галина Старовойтова), ведущий заседания председатель палаты Р. Абдулатипов дал все же возможность выступить всем запланированным содокладчикам, мотивировав это тем, что необходимо определиться, на каком же этапе в реализации этого закона находится правительство.

Конкретные сведения, связанные с реализацией закона, сообщили замминистра безопасности Российской Федерации А. Сафонов и Генеральный прокурор В. Степанков. Министр экономики А. Нечаев поставил депутатов в известность, что должен быть образован специальный орган, который будет рассчитывать размеры компенсаций и искать адресатов. Он предложил также перенести рассмотрение проблем в республики и первым из выступавших высказал мысль о том, что закон не может быть реально выполнен без того, чтобы не породить еще большее обострение обстановки. Закон, по его мнению, был принят как некий политический акт.

«К сожалению, политика опережает законотворческий процесс»,—сказал, приступая к рассмотрению этого вопроса, Р. Абдулатипов еще утром. По мнению же вице-премьера, курирующего вопросы национальной политики, В. Махарадзе, реализовать этот закон практически невозможно. Проведена большая предварительная рутинная работа, сказал он, однако нужно корректировать отношения к выполнению закона в связи с принятием Федеративного договора.

На дневном заседании было продолжено рассмотрение вопроса. Выступили представители с мест и представители репрессированных народов.

**Ольга БУРКАЛЕВА.**

**Рабочая встреча**

## кто кого учит

В Московском государственном институте международных отношений недавно состоялась рабочая встреча руководства республик, краев, областей и автономных образований Российской Федерации. Обсуждались вопросы осуществления международных и внешнеэкономических связей в рамках подписанного Федеративного договора.

К сожалению, уже основной доклад первого заместителя министра внешнеэкономических связей С. Ю. Глазьева породил у собравшихся много вопросов, на ряд которых так и не был дан ясный ответ.

Оказалось, что МВЭС, как в прежние застойные времена, больше полагается на туманную и ни к чему не обязывающую перспективу, чем на необходимость оперативно решать вопросы прямого выхода предприятий на зарубежный рынок. Стекающийся в это министерство огромный поток коммерческой информации из-за рубежа не доходит до российской «глубинки». Зато этой информацией умело пользуются околоминистерские коммерческие структуры, покупающие ее за взятки у соответствующих чиновников и затем дерущие три шкуры с тех же государственных организаций на местах, которым она должна предоставляться бесплатно.

Разъяснения же высокопоставленных представителей министерства отличались путаностью.

Гораздо интереснее прозвучали выступления из зала посланцев Екатеринбургской области, Приморского края и других регионов, поделившихся со своими коллегами местным опытом налаживания взаимовыгодных контактов с зарубежными партнерами.

Несомненно, подобные семинары полезны и нужны, особенно сейчас, когда существует дефицит рыночных знаний и коммерческой информации. Только проводить их надо, вероятно, на более высоком уровне.

**Владислав КУРОЧКИН.**

**Срочный вызов**

## Пейте воду. Молоко сливают в траншеи

Месяц назад правительство пообещало первичным сельхозпроизводителям дотацию на производство молока, сдаваемого на государственные молокозаводы. Собственно, правительство на самом серьезном уровне решило увеличить закупочную цену на молоко и простимулировать производство.

На днях директора всех молокозаводов уведомили телеграммами своих поставщиков, что платить за литр молока будут не только не больше, чем платили (а платили они шесть — семь рублей), а меньше — четыре рубля. Таким образом, именно на производителях, не снижая налогов, собираются отыграть неприятную молочную ситуацию, сложившуюся в последние несколько дней.

После последнего подорожания молока, связанного естественным образом с увеличением цены энергоносителей, и снятия дотаций оно по большей части оказывается в канавах и канализации — практически мы имеем дело с четко выраженным кризисом перепроизводства при дефиците реального продукта. Ситуация такова: молочные заводы отказываются принимать молоко в более или менее традиционных объемах, так как торговля снизила закупки молочных продуктов в четыре-пять раз. Скисающим молоком забиты все молочные заводы, крестьяне выпаивают молоком уже выросших телят и свиней. В конце концов молоко просто выливается.

Можно вполне определенно утверждать, что эта скандальная история — явление симптоматичное по основным трем направлениям сельскохозяйственной экономической интриги. Молоко и хлеб — первые условно подорожавшие продукты в череде тех, какие будут дорожать в связи со свободными ценами на энергоносители. При этом предел цен практически выработан. Уже видно, что покупательная способность населения минимальна. Если учитывать дефицит денежной массы и крайне вялую политику социальной защиты, трудно представить, что в ближайшее время богатых и платежеспособных людей станет больше. Из каждодневных элементарных продуктов молоко превратилось в специальную и трудную покупку— «только для ребенка».

В Угличе (это характерно для маленьких городов) не раскупается масло — в каждом доме есть свое сало, и люди, как в прежние тяжелые годы, считают, что сливочное масло — баловство для тех богатых, у кого есть ковер и велосипед. Периферийные молокозаводы и мясокомбинаты уже сейчас разорены из-за невостребованности их продукции. После очередного повышения цен крестьяне окончательно уничтожат мясное стадо, скот же оставят только для личных нужд.

Следующий важный момент — конфликт налоговой политики и производства. Цена молока, которая недоступна потребителю, складывается посредством сложения минимальной суммы, достающейся крестьянину, плюс два налога на добавленную стоимость и плюс торговый налог. Производитель получал шесть рублей за литр, мы имели молоко по десять рублей. Впрочем, в Москве до последнего времени платили дотацию на молоко.

Люберецкий молочный комбинат из-за этой дотации задолго до повышения цены вынужден был свернуть производство в два раза — его молоко стоило в родном городе тринадцать рублей, и все ездили за московским. Московский Очаковский молочный завод в последние четыре дня снизил прием молока на пятьдесят процентов — и все равно забит невостребованным молоком под завязку.

Далее — конфликт торговли и производства. Молочные заводы мучительно хотят избавиться от накручивания на цену молока 25- или даже 10-процентного налога. Кроме того, их не устраивает союз с торговлей еще и по той причине, что это крайне недобросовестный и неверный партнер. В ряде районов Подмосковья заводы пытаются торговать сами —появляются наличные деньги, которые магазины постоянно задерживают и которые дают возможность платить рабочим вовремя зарплату. Кроме того, это возможность реализовать продукцию в том случае, если торговые люди от нее отказываются. Люберецкий молочный завод с достаточной периодичностью отправлял машины с молоком в Москву, на рынок. Однако в последнее время это удовольствие крайне подорожало: один день торговли с машины и бензин стоят полторы тысячи рублей.

В целом же неделя молочного затоваривания может служить моделью будущего жесточайшего продовольственного перепроизводства на фоне того, что население будет все больше хронически недоедать, а сельскохозяйственное производство будет становиться все более невыгодным и, следовательно, сворачиваться. При этом правительство, очевидно, не осознает своих действий и заботится лишь о ежедневном пополнении своего легендарного бюджета.

**Евгения ПИЩИКОВА.**

**Пресс-конференция**

## МЭР-ПОЛИТИК УСТУПАЕТ МЕСТО МЭРУ-ХОЗЯЙСТВЕННИКУ

Отставка Г. Попова с поста мэра Москвы, которой так долго добивались депутаты Моссовета и ряд других политических сил, произошла все-таки неожиданно и вызвала много вопросов, которым была посвящена пресс-конференция 10 июня в Круглом зале столичной мэрии. Гавриил Харитонович признал, что подобный «самоимпичмент» отчасти снижает роль выборов, по которым он, например, был избран градоначальником на пять лет, однако особенности быстро меняющейся ситуации требуют и более мобильной выборной системы, скажем, на два-три года. Собираясь сосредоточиться на политической деятельности в качестве лидера Российского движения демократических реформ, Г. Попов в качестве своей первоочередной задачи назвал сплочение демократических сил и на этой основе созыв Учредительного собрания или Конституционной ассамблеи, призванной принять новую Конституцию страны. Так как новые выборы требуют времени, а его уже нет, бывший мэр высказал компромиссную идею принципа формирования подобного органа, по которому в нем будут поровну, по 150 человек, представлены парламент, Президент (в лице своих представителей, желательно избранных народом депутатов разных уровней) и весь спектр политических партий на основе объективного рейтинг-опроса.

Подводя итоги своей деятельности в качестве столичного мэра, Г. Попов прежде всего отметил, что ему выпало счастье внести активный вклад в ликвидацию системы социализма в стране. Одним из самых сильных личных переживаний Гавриил Харитонович назвал осуществленное по его распоряжению занятие зданий ЦК КПСС, уход оттуда КГБ, что произошло в послепутчевой Москве всего за полчаса и о чем он раньше не мог и подумать. Около 100 тысяч москвичей стали собственниками квартир, 180 тысяч получили садовые участки, 120 тысяч человек стали собственниками почти семи тысяч приватизированных магазинов и других объектов. Таким образом, с учетом членов семей около миллиона москвичей то есть каждый десятый житель столицы, были тем или иным образом выведены из сферы государственного сектора. Немаловажным обстоятельством являлось и сохранение относительной стабильности в столице России, ведь в ином случае и принятие законов Верховным Советом, и проведение в жизнь реформ были бы затруднены.

На вопрос «Российской газеты», каким он видит оптимальную структуру представительной власти в демократической России, Г. Попов ответил, что, по его мнению, во-первых, необходимо отказаться от большевистской идеи всевластия Советов, которые должны сосредоточиться на законодательной и контрольной функциях, и, во-вторых, их численность должна составлять для района 25—30, а для города 50—60 человек, профессионально разбирающихся в юридических, экономических вопросах.

Не мог не прозвучать на пресс-конференции и вопрос о коррупции в столичной мэрии. Основной причиной проблемы, которую, по словам Г. Попова, он изучал и у нас, и за рубежом, является то, что нынешние руководители предприятий, администрация отстранены от заинтересованности в приватизации. Нынешний «хозяин» государственного производства должен добровольно уйти в тень, ничего не получив взамен, что, конечно же, порождает различные «обходные пути». Кстати, резерв новых промышленников, менеджеров рыночной экономики — именно в знающих свое дело профессионалах-управленцах существующих экономических структур. Максимальная гласность и вовлечение представителей администрации в приватизационный процесс должны, по мнению Г. Попова, снять остроту проблемы.

Новый мэр Москвы Ю. Лужков — опытный руководитель - хозяйственник, тогда как Г. Попов, по собственным его словам, был больше мэром-политиком. Возможно, подобная смена — примета времени, требующего начала большой черновой, конкретной работы по проведению реформ в жизнь. Перед новым мэром стоит множество проблем — снабжение, приватизация непроизводственной сферы (образование, медицина), а также крупных объектов торговли и промышленности. Все это требует не только большой квалификации, но и дополнительных полномочий.

Гавриил Харитонович Попов призвал прессу, всех москвичей оказать поддержку мэру Юрию Михайловичу Лужкову в его сложной и ответственной работе.

**Андрей ШАРАПОВ, обозреватель «РГ».**

## Новости

### НЕПРОСТАЯ, НО НЕ БЕЗНАДЕЖНАЯ

Так назвал Президент России Борис Ельцин обстановку в республике. Он выступил на своей первой встрече с высшим командным составом армии и флота России.

### РАБОЧАЯ ПОЕЗДКА ЗАВЕРШЕНА

Из рабочей поездки в США возвратился министр иностранных дел России Андрей Козырев. В ходе двухдневных переговоров с госсекретарем Джеймсом Бейкером руководители внешнеполитических ведомств двух стран рассмотрели вопросы подготовки предстоящей в США российско-американской встречи на высшем уровне, комплекс разоруженческих проблем, прежде всего касающихся дальнейших шагов по сокращению СНВ. В ходе пребывания в Вашингтоне Андрей Козырев был принят президентом США Джорджем Бушем.

### НОВЫЕ НАЗНАЧЕНИЯ В МИНИСТЕРСТВЕ ОБОРОНЫ

Президент России и Верховный главнокомандующий Российскими вооруженными силами Борис Ельцин, выступивший на совещании высшего командного состава армии и флота, объявил о новых назначениях в российском Министерстве обороны. Начальником Генерального штаба — первым заместителем министра обороны России назначен генерал-полковник Виктор Дубынин, его первым заместителем — генерал-полковник Михаил Колесников. Заместителями министра обороны назначены генерал-полковники Владимир Топоров, Валерий Миронов и Георгий Кондратьев.

### РЕАКЦИЯ ОБЩЕСТВЕННОСТИ НЕГАТИВНАЯ

Обнародован проект конституции Республики Башкортостан. Признавая вроде бы тот факт, что Башкортостан входит в состав России, авторы проекта стремятся поставить республику в особое, независимое положение. Так, в одной из статей говорится: «Республика Башкортостан обладает высшей властью на своей территории, самостоятельно определяет и проводит внутреннюю и внешнюю политику».

Рассмотреть проект намечается на сессии Верховного Совета республики 15 июня. Руководители общественного объединения «Русь» и Татарского общественного центра Башкортостана обратились к народным депутатам с призывом не принимать предложенный проект конституции даже в первом чтении, дать срок для всенародного его обсуждения.

### НЕМЕЦКАЯ ФИРМА ИЩЕТ ПАРТНЕРОВ

На поле за окраиной Калуги развернула выставочную экспозицию знаменитая германская фирма «Мерседес-Бенц». В реальных условиях демонстрируют свои широкие возможности три оригинальных автомобиля-трактора марки «Унимог», оборудованные прицепной техникой для пахоты, сева и ухода за посевами. Кроме покупателей, фирма рассчитывает найти предприятия, которые взяли бы на себя производство хотя бы части несложных комплектующих узлов для подобных машин и сборку их по так называемой «отверточной технологии».

### ТОЧКУ СТАВИТЬ РАНО

Как сообщил Тимур Пулатов — первый секретарь-координатор исполкома Международного сообщества союзов писателей, недавно Егор Гайдар издал распоряжение о передаче всего имущества Союза писателей бывшего СССР в распоряжение Госкомимущества России. По словам Пулатова, этот документ носит явно противозаконный характер. Всем имуществом, принадлежащим общественной организации, может распоряжаться только она сама с общего согласия всех ее членов.

### ДЕНЬ РОЖДЕНИЯ МУЗЕЯ

Сразу две выставки открылись в Музее изобразительных искусств имени А. С. Пушкина — «Неизвестный Шагал» и «Классический музей и современное искусство». Вернисажи приурочены к памятной дате в истории отечественной культуры — 80-летию этого крупнейшего хранилища, основанного профессором Московского университета Иваном Владимировичем Цветаевым.

### СЫНОВЬЯ АЛЕКСАНДРА СОЛЖЕНИЦЫНА—НА СТАВРОПОЛЬЕ

Серьезность намерений нобелевского лауреата Александра Солженицына вернуться на Родину подтвердили его сыновья Ермолай и Степан, приехавшие в глубинное степное село Саблинское Александровского района Ставрополья погостить у двоюродной сестры писателя Ксении. Однако оба они считают, что их «приезд на Ставрополье ни в коей мере не означает, что отец намерен вернуться именно сюда. Проблему, где поселиться, решать ему самому — причем решать с учетом того, что литературному творчеству он по-прежнему отдает всего себя».

### ПРОДАЮТСЯ С МОЛОТКА

С молотка пущена целая улица подведенных под крышу современных коттеджей в приморском селе Алексеево-Никольском, хозяин которых межхозяйственное объединение «Уссурийскагропромэнерго» расстался с домами, чтобы продержаться на плаву. Пойти на крайнюю меру сельчан вынудило резко вздорожавшее строительство, на ведение которого у предприятия не осталось денег. Средств не хватает даже на то, чтобы вовремя выплачивать зарплату.

## Короткой строкой

● *Избавиться от монополистов - переработчиков, «накручивающих» цены на сельхозпродукцию, сумели труженики колхоза «Россия» Боровичского района Новгородской области: здесь пущен цех по переработке молока.*

● *Постановку оперы Пуччини «Богема» начал в Омском музыкальном театре знаменитый оперный баритон Борис Рубашкин. Премьера спектакля состоится уже 26 и 27 июня.*

● *В Удмуртии введены новые тарифы на транспорт и электричество. Так, загородная поездка на автобусе теперь здесь будет стоить 40—50 копеек за километр. По рублю оценен проезд по Ижевску.*

● *Вывоз за рубеж золотых слитков и различных изделий из золота на сумму в несколько миллионов рублей предотвратили работники Находкинской таможни совместно с милицией и сотрудниками отдела Министерства безопасности Российской Федерации. Драгоценности обнаружены у вьетнамского гражданина, который к тому же пытался покинуть Россию по поддельным документам.*

● *Детский киноцентр, возглавляемый Роланом Быковым, что на Чистых Прудах, преобразован в Международный фонд развития кино и телевидения для детей и юношества («Фонд Ролана Быкова»).*

**(«Российская газета» — ИТАР — ТАСС).**

## Экспертиза

# В коридорах Кремля

### Печать о высшем эшелоне власти

НЕДОСТАТОЧНАЯ открытость и гласность в работе правительства и администрации Президента—что неоднократно отмечалось обозревателями — способствовали тому, что обсуждение слухов и предположений о происходящем в коридорах власти стало дежурной темой прессы. Характерно, что по существу обсуждаются не деловые качества, не уровень компетентности руководителей, а единственный вопрос: кто и как влияет на Президента и насколько это влияние изменяется с каждой новой перестановкой в его окружении?

Вследствие недостатка точной информации крайне незначительное число комментариев претендует на объективность. Сказывается и заметная тенденциозность авторов. Большинство статей как бы иллюстрирует утверждение **«Московских новостей»**, что нынешнее демократическое движение не готово к политическому обеспечению реформ как созидательному действию, что вся поддержка этих реформ со стороны демократов сводится к защите отдельных персонажей реформаторского Олимпа. Каждое издание выбирает персонажей в зависимости от собственных, вполне уже определившихся политических симпатий и пристрастий. Лишь очень немногие газеты продолжают сохранять в своих оценках хотя бы видимость нейтральности и объективности.

Героем майских публикаций, несомненно, стал С. Шахрай — в связи со своей второй отставкой. Радикальный **«Московский комсомолец»**, утверждая, что борьба в окружении Президента продолжается, заявляет: конкретным поводом отставки явилось возвращение Ю. Петрова к обязанностям главы аппарата Президента. Оппозиционная **«Правда»** обвинила Шахрая в трусости, предположив, что он «решил обезопасить себя на случай изменения политики российского руководства» и оставил пост «из эгоистических интересов». Попутно газета пожалела Президента: «старых друзей он предал, а новые предают его». По мнению **«Независимой газеты»**, отставка — следствие безуспешных попыток Шахрая склонить Президента к более агрессивным действиям, в частности разгромить Съезд народных депутатов. Наконец, **«Коммерсантъ»** обнародовал версию, будто Ельцин посулил Шахраю кресло председателя Конституционного суда и принял его план политической реформы, включая референдумы о земле и «полуторапрезидентской» Конституции.

Практически все обозреватели сходятся во мнении, что отставка Шахрая — еще одно свидетельство неблагополучия в ближайшем окружении Президента, противоречий в правительстве. Узловое — противоречие между руководителями аппаратов Президента и правительства. «Две эти команды могут разойтись по разные стороны чиновничьих баррикад»,— считают **«Куранты»**, отмечая засилье бюрократизма в новых структурах. Во главу угла здесь ставятся не интересы дела, а «симпатии или антипатии к Петрову и Головкову».

Уход Шахрая, пишет **«Коммерсантъ»**, приведет к распаду сложившегося аппаратного треугольника Шахрай—Петров — Головков, динамичное равновесие которого обеспечивалось взаимной неприязнью всех трех сторон. Теперь команды Петрова и Головкова столкнутся лоб в лоб. Сегодня в этом противостоянии атакующей стороной является Петров. При этом команде последнего будет противостоять альянс Головкова с госсекретарем Г. Бурбулисом.

Как пишет главный редактор **«Независимой газеты»** В. Третьяков, «сейчас за кулисами в высшем руководстве России идет перегруппировка сил». В результате перестановок в выигрыше окажется сам Президент. Как бы расшифровывая это утверждение, **«Коммерсантъ»** объясняет усиление позиций Ю. Петрова «стремлением Ельцина к созданию собственного аппарата, независимого от правительства».

Ю. Петров — вторая по популярности в прессе фигура из окружения Президента, и отношение к нему в определенной степени меняется. Так, опубликовав ранее несколько материалов центра «РФ-политика», где жестко, но малодоказательно Петров выставлен как главный противник реформ и партократ, **«Независимая газета»** пишет, что в правительстве все активнее обсуждается вероятность его перемещения на пост вице-премьера, что чисто инстинктивное отторжение постепенно, но непреклонно уступает место спокойному соотнесению всех «за» и «против». Открыто не приемлет главу администрации Президента, пожалуй, только **«Московский комсомолец»**, после включения своего редактора в состав московского правительства полностью прекративший критику руководства столицы.

Критика самого правительства в демократической печати носила в целом достаточно умеренный характер. В отдельных случаях его даже защищали. Но вряд ли пошла на пользу дела защита, продемонстрированная депутатом В. Варовым в **«Литературной газете»**: «Все нападки и оскорбления в адрес правительства, президентской власти — не что иное, как проявление элементарной безграмотности и шулерство». Ни в том, ни в другом нельзя обвинить Ю. Власова, одного из активных и бескомпромиссных борцов за демократию, который неожиданно резко выступил на страницах **«Правды»**. Усматривая вопиющие противоречия между лозунгами, под которыми демократы боролись за власть, и сегодняшним положением в стране, автор обвиняет в этом всех новых руководителей, включая Президента. По адресу последнего писатель замечает: «Вдруг с трибуны съезда слышим из уст Президента: мы просчитались на последствиях реформ для бедных слоев. Чистой воды неправда... Вы все просчитали, все знали. Только вы на своих избирателей смотрите, как на средство, быдло, массу. Вы вообще не думаете о народе».

Эта же мысль определяет опубликованное **«Правдой»** интервью сопредседателя Социалистической партии трудящихся Роя Медведева. Анализируя деятельность Б. Н. Ельцина на посту Президента, он стремится доказать, что «год назад россияне ошиблись», отдав ему свои голоса на выборах.

Своеобразным барометром отношения прессы к Президенту стала ее реакция на скандальное заявление В. Исакова в парламенте. **«Российская газета»** определила его как «торжествующе-провоцирующее улюлюканье национал-патриотической и коммунистической оппозиции». **«Литературная газета»** предложила В. Исакову «перейти работать в ГАИ, где он мог бы найти достойное применение своим наклонностям». Менее эмоционально, но однозначно в защиту Б. Н. Ельцина высказались **«Комсомольская правда»**, **«Независимая газета»**, многие другие издания. По тональности публикаций резко диссонировала с ними **«Советская Россия»**, всегда имеющая о Б. Н. Ельцине «особое» мнение.

При выраженной поляризации общества, которая не могла не затронуть и высшие эшелоны власти, персональная критика руководителей неизбежна. Она естественна не только для оппозиционной прессы, но и для печати, в целом поддерживающей российских реформаторов. Последнее объясняется неоднородностью демократического лагеря, все более проявляющимся противостоянием между его отдельными группами.

Естественно, выпады в адрес отдельных лиц стимулирует и закулисная борьба в эшелонах власти, нередко выплескивающаяся необдуманными эмоциональными высказываниями авторитетных лиц. Так, реплики А. Руцкого, Р. Хасбулатова, С. Шахрая всегда имеют в прессе огромный резонанс. Логично предположить, что некоторые особенно острые публикации инспирированы группами поддержки того или иного руководителя высшего звена.

Все это косвенно подтверждает наличие глубокого противостояния в ближайшем окружении Президента. По мнению экспертов, совершенно необходимо значительно увеличить объем информации по текущей работе администрации Президента, правительства, которую журналисты могли бы черпать из компетентных официальных источников. Ведь комментарии печати переполнены оговорками типа «по слухам», «говорят». На этой зыбкой основе строятся и тиражируются далеко идущие умозаключения, которые читатель воспринимает как достоверные факты, получая превратное представление о том, что происходит в «коридорах Кремля».

**Отдел экспертно-прогнозных исследований центра «ИСТИНА» Миннауки РФ.**

## Расследование

# МИНИСТРЫ МЕНЯЮТ «ТОВАРИЩЕЙ»

**Кадровые изменения в российских министерствах безопасности и внутренних дел за последнюю неделю посыпались как из рога изобилия. Недостаток официальной информации, естественно, порождает слухи. В редакцию звонят читатели, спрашивая, с чем связано то или иное назначение, снятие, освобождение от обязанностей. Какие на самом деле прегрешения у тех, кого увольняют, и прочее. Отдел журналистских расследований «Российской газеты» попытался получить ответы на эти многочисленные вопросы.**

### Проворовались

**На днях в прессе сообщалось об увольнении из Министерства безопасности России группы старших офицеров и генералов.**

В октябре 1991 года В. Бакатиным, возглавлявшим тогда КГБ СССР, было принято решение выделить 69 квартир, числившихся за комитетом, для остро нуждающихся сотрудников. В первую очередь имелись в виду офицеры, прибывающие из «горячих точек» тогда еще СССР, уволенные из республиканских комитетов госбезопасности.

Последовавшие за тем события, а также многочисленные реорганизации бывшего союзного КГБ позволили группе высокопоставленных сотрудников, причастных к распределению квартир и материальных ценностей, пользуясь снижением контроля за их деятельностью, грубо нарушить приказ председателя комитета, устанавливающий единый порядок учета и распределения жилья. В результате многие квартиры «ушли» к их родственникам.

За злоупотребление служебным положением к увольнению представлены: начальник Управления контрразведки генерал-майор Клишин В. А., начальник жилищного отдела полковник Мартынов В. С., начальник оперативно-хозяйственного отдела полковник Ромохов В. Н., начальник группы Управления военной контрразведки генерал-майор Лисин В. А., замначальника производственно-бытового отдела подполковник Буханист В. К., помощник первого замминистра полковник Дорошенко И. И. Ранее были уволены генерал-майор Ермаков Н. А., генерал-лейтенант Савенков Н. А., генерал-майор Сысоев В. С. Информацию «Интерфакса» о том, что материалы на некоторых из них переданы в прокуратуру, в министерстве не подтвердили.

Назначенная министром безопасности комиссия вскрыла нарушения, но квалифицировала действия названных лиц как «нескромность». Министр В. Баранников назначил повторную, которая продолжает работать. Возглавлявший первую комиссию главный инспектор Инспекторского управления полковник В. Парикожко также освобожден от занимаемой должности.

Неплохой пример для других государственных структур, где распределяется немало квартир и прочих материальных ценностей, а учет и контроль за распределением вряд ли лучше, чем в Министерстве безопасности.

**Владимир ПЕТРОВ.**

### Сокращают лишних

Президент России Борис Ельцин подписал распоряжение об освобождении от должности первого заместителя министра ВД РФ Вячеслава Сергеевича Комиссарова — начальника службы криминальной милиции и Анатолия Ивановича Костенко, заместителя министра ВД РФ — начальника службы финансового, материально-технического обеспечения и капитального строительства. Формулировка — дипломатическая: «в связи с реорганизацией министерства». Комментирует генерал-лейтенант **Андрей ДУНАЕВ**, первый заместитель министра внутренних дел.

— Как известно, в декабре прошлого года три министерства объединились в одно. Было три министра и замов соответственно в три раза больше. Естественно, кто-то должен был уйти. Процесс, правда, во времени растянулся. Комиссарова и Костенко не уволили, они сейчас находятся в резерве министерства и какую должность займут, мне пока неизвестно. Это, видимо, решит Борис Николаевич.

**— «Перестановка» кадров связана с какими-то криминальными или финансовыми делами?**

— Таких скандальных дел, из-за которых заместителей министра надо было отстранять от работы, нет. Владимира Петровича Страшко назначили вместо Костенко, которого оставили главным консультантом. Вместо Комиссарова назначили меня.

**— Президент назначает замов по представлению министра?**

— Представление должно быть, и мнение министра, конечно, учитывается. Ведь раньше заместитель назывался товарищем министра, а товарищей надо выбирать.

**— Занимался ли Комиссаров, как говорят, расследованием дел о коррупции и взяточничестве в московском правительстве?**

— Когда товарищ Комиссаров был моим заместителем, то получил от меня задание разобраться, в конце концов, что происходит у нас в столице. И дальше заниматься только вопросами коррупции в органах управления Москвы. Когда министерства объединились, прощаясь с Комиссаровым, я попросил его показать материалы, чтобы доложить их правительству. Он сказал: «Да, материалы у меня есть, но я их здесь не храню».

**Светлана ШЕВЧЕНКО.**

## У них и у нас

# У ФИЛАНТРОПИИ СВОИ ЗАКОНЫ. И СТАНДАРТЫ ЕЙ НЕ ПОМЕШАЮТ

**Во всех цивилизованных странах филантропия имеет прочную юридическую основу и действует в рамках специального закона о благотворительности. У нас же пока этот несущий помощь ковчег мотается в бесконечно штормящей рыночной стихии вне всякого фарватера и без каких-либо опознавательных знаков.**

**Сейчас в подкомитете по благотворительности и милосердию Верховного Совета России готовится закон о благотворительности. Поскольку опыта в подготовке такого документа в России нет, нам вызвались помочь международные эксперты — представители международной организации содействия благотворительным движениям «Юнайтед уэй интернэшнл». Наш корреспондент Яна ЮРОВА беседует с членами этой группы содействия юристами Блейком БРОМЛИ из Канады, Брюсом ХОПКИНСОМ из США и Эндрю ФИЛЛИПСОМ из Великобритании.**

**— А для чего вообще нужен закон о благотворительности, ведь, казалось бы, что может помешать людям делать добро?**

— Очень важно, чтобы объединяющиеся для помощи не только ближним, но и совершенно посторонним гражданам чувствовали себя защищенными законом. Мы встречались с представителями российских благотворительных организаций и знаем, насколько часто эти самоотверженные люди сталкиваются с всевозможными трудностями. То их организации отказываются регистрировать, то беспричинно затягивают эту процедуру, то дерут с них чудовищные налоги. Далеко не всегда они находят контакт с правительством, с местными руководящими чиновниками. Интересно, что ваши власти зачастую приходят в замешательство при контактах с благотворительными организациями: никто толком не знает, на какой основе с ними общаться, какие существуют взаимные права и обязанности. Поэтому-то так необходима система юридических норм, регулирующих деятельность этого некоммерческого сектора.

Очень важно понять и признать, что большая часть людей в благотворительных обществах — это добровольцы. Часто они трудятся без оплаты, просто по велению сердца. Однако за свою подвижническую деятельность нередко получают со стороны общества лишь косые подозрительные взгляды да кривые толки. Закон же в силах расставить все по своим местам.

**— Сейчас в России появилось много организаций, зовущихся благотворительными. Но далеко не все из них ориентируются на бескорыстную помощь нуждающимся: кое-кто здорово наживается на чужом несчастье.**

— Для того-то и необходимо юридически закрепленное определение благотворительности. Ты назвался благотворителем, объясняя это характером своей деятельности? Посмотрим, насколько это соответствует правовому стандарту.

**— Так какие же критерии, или, как вы их называете, стандарты, позволяют называть организацию благотворительной?**

— Чтобы ответить, легче идти от противного. Во-первых, благотворительная организация не может быть прибыльной, существовать ради выгоды частных лиц. И в Великобритании, и в США, и в Канаде закон о благотворительности — это самая суровая часть законодательства. Для попечителя благотворительного общества устанавливаются очень строгие требования, чтобы он ни в коем случае не имел личной выгоды.

Второе: благотворительное общество ни от кого не должно зависеть. Людям, работающим в нем, необходимо чувствовать себя полностью свободными от каких бы то ни было общественных или государственных структур и руководствоваться лишь уставом своего общества, не испытывая никакого давления ни со стороны политических, ни со стороны всевозможных общественных движений. В Соединенных Штатах, например, благотворительная организация не может выставлять своего кандидата на выборах и вообще участвовать в предвыборных кампаниях. Зато имеет право содействовать изменению законов или правительственной политики. В Канаде и Великобритании с этим еще строже: там любая политическая деятельность благотворительным организациям вообще запрещена.

**— Люди, дающие деньги на благотворительные цели, желают иметь гарантии, что их пожертвования использованы по назначению. Наверно, кто-то должен контролировать деятельность благотворительных организаций?**

— Вы правы, деятельность благотворительных организаций должна регулироваться. Вопрос в том, кто этим будет заниматься. В США, например, эти функции выполняют департамент налогов и суды. А в Соединенном Королевстве вот уже на протяжении полутора веков существует Комиссия по благотворительности — правовая организация, действующая независимо от правительства. Она регистрирует новые благотворительные общества, предварительно убедившись, что они действительно благотворительные, помогает им встать на ноги. Но она же выполняет и функции полицейского: ежегодно принимает финансовые отчеты, расследует случаи злоупотребления привилегиями. Комиссия даже имеет право возбудить судебное расследование.

**— Вы говорите о привилегиях благотворительных обществ, вероятно, имея в виду налоговые льготы? У нас в этом плане дело доходит до парадокса. Большинство организаций платят налоги на полную катушку, причем деньги взимаются не только с получившего пожертвование, но и с самого энтузиаста-филантропа, если сумма дара превышает 2 процента от его дохода. Но ведь такая схема налогообложения губит на корню молодое благотворительное движение?!**

— Ваши тревоги не напрасны. В США существует около 50 типов организаций, которые вообще освобождены от налогов. Среди них, естественно, благотворительные общества. Но не только те, кто получает, имеют налоговые послабления. Вкладывающие деньги в благотворительность также поощряются и поддерживаются законом.

**— И последний вопрос, который для нас, совершающих первые и пока еще довольно нескладные шаги в благотворительности, думаю, насущно важен: где брать деньги, как пополнять фонды?**

— Действительно, в наших странах все решается гораздо проще, поскольку существует большое количество частной собственности и у многих людей довольно значительный годовой доход. Каким образом мы пополняем фонды? Здесь может быть несколько направлений. Это и пожертвования частных лиц и корпораций, и взносы правительства, и доходы от инвесторов, коммерческой деятельности. Используется и самый популярный способ: представители благотворительных организаций выходят на улицы и собирают деньги в кружку или же ходят по домам в поисках милосердия. Есть еще один способ сбора средств — организация благотворительных лотерей, конкурсов, марафонов. Поле деятельности очень обширное, были бы желание и возможность осуществлять эту гуманную деятельность.

## Что у вас хорошего

### Для защиты интересов военных

Защитить интересы подпадающих под сокращение военнослужащих поможет созданная в Хабаровске под эгидой местного отделения Российского фонда мира новая общественная организация «Военные — за мир». В нее вошли военные и гражданские юристы, сотрудники органов внутренних дел, представители промышленных предприятий и новых коммерческих структур. Любой обратившийся сюда на безвозмездной основе сможет получить юридическую консультацию, а в ряде случаев и направление на работу.

### Метромост через Оку

Расположенный на берегах двух рек, Нижний Новгород вправе, пожалуй, претендовать, как и Санкт-Петербург, на звание города мостов. Здесь их шесть — два через Волгу и четыре через Оку. Завершается строительство еще одного — в черте аэропорта, и началось возведение метромоста, который соединит Нагорную часть города с Заречной.

В крупном промышленном центре России с полуторамиллионным населением пассажиров обслуживают десять станций метрополитена, строятся еще две станции. Они с помощью моста объединят в 2000 году другой густонаселенный район—Сормовский — с историческим центром города.

### Аналогов не имеет

Экологически чистую технологию изготовления строительных материалов из отходов древесины разработали ученые Института химии твердого тела Сибирского отделения Российской академии наук. Оказалось, деревоплиту можно получать без добавления связующих веществ, например клея. Клеящее вещество способны выделять обрезки древесины, стружки, ветки, кора, если их подвергнуть специальному процессу механической активации. Для широкого внедрения оригинальной технологии, не имеющей аналогов, дающей высокий эффект, учреждено акционерное общество «Новые материалы».

### Автомобиль во всей красе

Более шестидесяти фирм и организаций из 11 стран участвуют в международной выставке «Автосалон-92», организованной германской «Глахе интернациональ» и СП «Московская ярмарка» в столичном парке «Сокольники».

На «Автосалоне-92» демонстрируется все, что производят наши заводы и что могут предложить западные партнеры, — от приборов по диагностике до автомашин и автобусов, а также самое различное оборудование для станций техобслуживания и заправки.

Как утверждают устроители выставки, она со временем станет базой, где отечественные автомобилестроители будут овладевать современной технологией, прогрессивными научно-техническими новинками. Иными словами, организаторы надеются с помощью постоянного автосалона в Москве содействовать модернизации российской автоиндустрии, а не только развивать торговлю машинами.

### Вот и дивиденды подоспели

**На Новосибирском оловокомбинате появилось объявление: «Вниманию акционеров АО «Олово-пресс». По итогам работы АО за первый квартал вам начислены дивиденды в размере 20 процентов от номинальной стоимости акций. Деньги перечислены на ваши личные счета».**

**Акционерами этого общества стали все работающие на комбинате. Уставный капитал АО составляет 8,2 миллиона рублей. Люди, вложившие свой капитал в акции, материализовали их в строительство цеха по производству товаров народного потребления — припоев, мебельной фурнитуры, припойной проволоки и т. д.**

**(«Российская газета» — ИТАР — ТАСС).**

## Актуально

# «Аквариум» — для людей

Сегодня Дагестан, как и весь Северный Кавказ, оказался в эпицентре политических баталий, от которых мало что меняется: полки магазинов по-прежнему пусты, цены на рынках кусаются. А вот здесь есть уголок, маленький рабочий поселок, именуемый Сулаком,— традиционная рыбацкая земля, где нет ни злосчастных забастовок, ни митингов.

Небольшая предыстория. Местный рыбокомбинат имел в свое время небольшой филиал — коптильный цех с отдельной территорией и со своим хозяйством. Ему вот уже полвека. За это время многое здесь морально устарело, обветшало, пришло в негодность. Цех по этой причине больше простаивал, чем работал. Надо было вдохнуть в него вторую жизнь, дать второе дыхание. И первым, кто отважился на это, был Магомед Аммаев — нынешний директор малого предприятия «Аквариум».

— Мы не экономили на мелочах,— говорит Магомед.— Отремонтировали камеры для копчения, привели в порядок хозяйственный двор, подсобные помещения. Уверены, что все эти затраты окупятся завтра, а главное — для людей будет дело. В рабочем поселке это так важно, особенно сейчас.

Малое предприятие привнесло в жизнь старого рыбацкого поселка новую струю в социальном и чисто житейском планах. Сегодня, несмотря на дороговизну, трудно отыскать что-нибудь для домашнего стола на прилавках местных магазинов. А если что-то эпизодически и появляется, то сразу же выстраивается огромная очередь, которую не каждому дано выстоять.

А вот у работающих в «Аквариуме» никаких проблем в этом плане нет. И вот почему. Не зря говорят: мал золотник, да дорог. В коммерческий лексикон малого предприятия надежно вписалось ставшее ныне самым модным слово «бартер». Благодаря ему появилась возможность открыть для своих рабочих фирменный магазин. Люди довольны.

Опыт «Аквариума» лишний раз подтверждает, что, когда коллектив сам становится хозяином, дело идет споро. Хоть и принято говорить, что не хлебом единым жив человек, но ей-богу, когда он сыт — он добрей и благоразумней.

**Р. БАДАЛОВ.**

## Правительство постановило

# Обещанного ждать три года

Цены растут — не угонишься, не уследишь. Но еще горше, еще тревожнее такой парадокс: неимоверно низко упала цена слов членов правительства, так сказать, рейтинг даваемых ими налево-направо обещаний. Вот тому пример.

Наша газета писала, что 26 мая текстильщики Иванова, Твери, Подмосковья пикетировали здание правительства на Старой площади, требуя встречи с руководством исполнительной власти, которое только и может, если захочет, решить многие беды ткачей. Гайдар тогда принял людей, выдал несколько коробов обещаний. В короб первый была положена телеграмма в Ташкент руководству Узбекистана об отгрузке хлопка центру России. Второй короб обещал сырье из госрезервов и дотации на покупку туркменского хлопка. В третий должны были лечь 400 миллионов рублей на зарплату, которую в иных предприятиях с марта не получали. Что мы видим сегодня, спустя две недели?

После обещаний дел не последовало. Доказательство — телеграмма председателя ЦК профсоюза работников текстильной и легкой промышленности России Татьяны Сосниной тому же Егору Тимуровичу. «Невыполнение правительством гарантий отраслевого соглашения, договоренностей, достигнутых на встрече с вами 26 мая в части выделения денежных средств, обеспечения сырьем, привело к критической ситуации в текстильной и легкой промышленности. Предприятия Ивановской, Владимирской, Тверской, Московской областей продолжают простаивать из-за отсутствия хлопка. Скрытая безработица в отрасли достигла 70 процентов, не выплачена зарплата в ряде регионов за март, апрель, май. Отсутствие работы, средств к существованию ведет к неконтролируемой руководителями профсоюза ситуации. Настаиваем на срочном принятии мер, проведении до 15 июня встречи правительства с представителями трудовых коллективов, профсоюзных органов для определения судьбы двух миллионов трудящихся отрасли».

Узнав об этой телеграмме, звоню Сосниной: «Приходите!» Беседуем в ее небольшом кабинете на Ленинском проспекте, 42. Глаза у Татьяны Ивановны предельно усталые. Полушутя спрашиваю: это усталость от борьбы за лучшую жизнь текстильщиков или следы неверия в победу?

—Всего понемногу. А самое обидное, когда вот так открыто, беззастенчиво обманывают. Обещают по 400 миллионов рублей на погашение задолженности по зарплате — получили всего 67 миллионов. Говорят, мол, виновата бюрократия, не отработан механизм распределения этих самых денег. Ждите. Ждем, например, поставки из госрезервов. Обещанного, правда, хватило бы ненадолго, но не поступило ведь ни грамма.

Между тем в Ивановской области в мае стояли две трети предприятий. Задолженность покупателей нашей продукции достигла 30 млрд. рублей. В июне большинство ивановцев будут в отпусках, вынужденных, конечно. На июль — август запасов сырья тоже нет. Такое положение по всей России.

Во Владимире в мае отпущено в отпуск без сохранения зарплаты семь тысяч человек, безработными могут оказаться 18 тысяч человек, главным образом жители небольших городов, где всегда текстильная фабрика была кормилицей, распорядительницей жизни тысяч ее работников и членов их семей.

На Егорьевском хлопчатобумажном комбинате Московской области, который выпускает ткани для военных нужд, тоже нет сырья и красителей — придется новобранцев одевать во что попало.

Вот крики помощи из Красноярского края. Здесь предзабастовочная ситуация охватила шеститысячный коллектив Черногорского ПКСО — люди с апреля не получают зарплату.

Как видите, кругом беда. Словам правительства люди уже не верят, так как реальной заботы о себе не чувствуют.

Почему мы послали телеграмму Гайдару? Хочется избежать социального взрыва.

**Александр ГОЛЯЕВ.**

## Приватизация в Красноярье

***До 400 миллионов рублей рассчитывают получить от приватизации в нынешнем году в Красноярском крае. И все эти средства пойдут на компенсацию стоимости продуктов питания для пенсионеров и малоимущих. Если к началу мая на продажу в краевой комитет по управлению имуществом переданы свидетельства на 11 предприятий общей стоимостью свыше 100 миллионов рублей, а также сертификаты на 19 предприятий начальной стоимостью в 81 миллион рублей, то на сегодня в комитете зарегистрировано еще 203 заявки, над которыми работают члены приватизационной комиссии.***

**(АЭН).**

## Конверсия по-венгерски

***В Кировском областном департаменте промышленности готовится программа конверсии предприятий ВПК. По мнению директора приборостроительного завода Э. Халтурина, предприятия «оборонки» ожидает спад производства и «утечка мозгов» в другие отрасли.***

***Для своего завода, специализирующегося на оборудовании информации и связи, Э. Халтурин видит выход в том, чтобы расширять сферы применения продукции и не пренебрегать помощью из-за рубежа. Сегодня на базе приборостроительного завода действует российско-венгерское СП «Магго».***

**(АЭН).**

## «Анапа» завершает сев

***Прекратились весенние полевые работы в колхозе «Дружба» Порховского района на Псковщине. Закончить сев благополучно и в намеченный срок механизаторам хозяйства помешало вино «Анапа», утверждает газета «Псковская правда». Когда в сельмаг неожиданно завезли большое количество трехлитровых банок с этим хмельным напитком, колхозники, не внимая мольбам начальства, пустились в загул и пировали, пока вино не кончилось. А газета... «Молодежь Псковщины» рассказывает, что рыбакам колхоза им. Залита на острове в Псковском озере вместо наличных денег выдают бутылки с крепкой настойкой «Тархун».***

**(АЭН).**

## Туризм — прибыльное дело

***Свыше 70 увлекательнейших маршрутов — пеших, конных, автомобильных, водных — по Республике Алтай будет предложено туристам этим летом. Несмотря на экономические трудности, организаторы решили все вопросы снаряжения, питания, отдыха и обеспечения маршрутов высококвалифицированными инструкторами.***

***Жемчужина Сибири — Алтай в последнее время привлекает не только российских, но и зарубежных туристов. Большое количество заявок на приобретение турпутевок поступило из США, Германии, Англии, Австрии и других стран.***

**(АЭН).**

Частное мнение Андрея ШЛЕЙФЕРА:

# ГОСПОДИН СИММОНС ИСКАЖАЕТ ПРАВДУ

30 мая в «Российской газете» была опубликована статья «Приватизация «снизу» — единственный способ найти собственника». Ее автор, Джон Симмонс, профессор из США, глава консультационной фирмы «Партисипейшн ассошиэйтс», несколько лет отработавший экспертом Международного банка реконструкции и развития, рассматривал нашу программу приватизации с точки зрения современных тенденций развития методов управления предприятиями. Статья вызвала широкие отклики, в том числе из-за рубежа. Публикуя письмо профессора экономики Гарвардского университета Андрея Шлейфера, редакция сообщает, что не разделяет позицию автора, оставляет за собой право на ее комментарий, а также приносит извинения г-ну Симмонсу за некорректность некоторых выражений.

В статье, вызвавшей бурные обсуждения в кулуарах парламента, никому не известный профессор Симмонс обрушился на проект государственной программы приватизации. Он считает, что российская программа обделяет рабочих. Однако вся критика г-на Симмонса либо просто не соответствует действительности, либо искажает правду.

Если Верховный Совет одобрит проект государственной программы, рабочие получат 25 процентов акций своих предприятий бесплатно плюс право выкупа добавочных акций со скидкой и плюс часть выручки от приватизации. Или вместо этого они смогут купить 51 процент акций предприятия со скидкой и таким образом получить право контроля. Это не антирабочая программа. Ее условия более выгодны рабочим, чем условия приватизационных программ в Польше, Чехо-Словакии, Мексике, Чили и других странах. Г-н Симмонс, конечно, забыл упомянуть об этом в своей статье.

Эта программа справедлива не только по отношению к рабочим, но и ко всем слоям населения. Она способствует созданию миллионов частных собственников через приватизационные чеки, о которых г-н Симмонс почему-то забыл. Без этих чеков большинство населения России не сможет принять участия в приватизации. А с ними от приватизации выиграют все.

Г-н Симмонс ратует за то, чтобы собственниками предприятий становились их работники. Но в рыночных экономиках всего мира преобладает собственность внешних инвесторов, то есть тех, кто не работает на данном предприятии, а трудится в другом месте. Г-н Симмонс искажает правду, утверждая, будто «американский опыт показывает, что компании, находящиеся в собственности работников, более эффективны и прибыльны, чем компании, основанные на других формах собственности». Испытание рынком показывает, что рабочая собственность существует и выживает в рыночных отношениях лишь в редких случаях. За исключением торговли и сельского хозяйства, компании в собственности рабочих составляют лишь незначительную часть в экономике Америки, Японии, Германии, Франции и других богатых стран. Крупнейшие компании мира, такие, как «Форд», IBM, «Тойота», БМВ, находятся в собственности внешних инвесторов, а не рабочих. Быстро растущие экономики Кореи, Гонконга, Тайваня и даже Китая создаются компаниями в собственности частных предпринимателей, а не работников. Все это не означает, что собственность работников всегда уместна. Иногда она вполне удовлетворительна. Поэтому госпрограмма приватизации предусматривает и собственность работников, и собственность внешних инвесторов.

Рассмотрим, что г-н Симмонс приписывает проекту государственной программы приватизации. Он пишет, что «проект накладывает ограничения на количество акций, которые могут купить работники (от 25 до 51 процента)». Г-н Симмонс обманывает: после того, как работники получат свои бесплатные или с большой скидкой акции, они смогут еще прикупить, сколько хотят, акций по рыночным ценам. Никаких ограничений на покупку нет.

Г-н Симмонс пишет: «Проект устанавливает, что для того, чтобы иметь право голоса, работники должны владеть 51 процентом акций». На самом деле рабочие имеют право голоса по каждой акции, которую они купят, а не получат бесплатно, включая акции, купленные со скидкой. Им не нужен 51 процент, чтобы каждая акция была голосующей. Даже одной купленной акцией они могут голосовать, как все остальные держатели акций.

Г-н Симмонс настаивает, что «проект позволяет сотрудникам купить лишь символическое количество акций». Может быть, он шутит? Работники получат либо 25 процентов бесплатно плюс 10 процентов со скидкой, либо 51 процент со скидкой. Это колоссальные льготы. Только извращенная точка зрения охарактеризует это «символическим». Предел в рублях на получение бесплатных акций также справедлив. В некоторых отраслях, например добыче золота и нефти, упразднение этого предела мгновенно создаст работников-миллионеров. Такая раздача собственности чрезвычайно несправедлива к остальным жителям России. Поэтому такие пределы и были приняты в приватизационных программах по всему миру.

Г-н Симмонс жалуется, что «программа игнорирует фактор коррупции на всех государственных уровнях». На самом деле это не так. Лучшее лечение от коррупции — это конкуренция при покупке акций предприятий. Если есть соревнование, не остается места для коррупции. Это одна из причин, по которым проект государственной программы настаивает на аукционах и конкурсах.

Г-н Симмонс утверждает, что «проект госпрограммы поощряет приватизацию путем аукционов в ущерб выкупу акций самими работниками». Это опять же неправда. Работники будут выкупать акции со скидкой, а на аукционах акции пойдут по рыночным и поэтому намного более высоким ценам. Писать в этом случае, что «программа поощряет аукционы в ущерб выкупу», просто глупо.

Г-н Симмонс настаивает, что «проект не подчеркивает важности возникновения высокоэффективных предприятий на ранних стадиях приватизации». На самом деле проект государственной программы выявляет отрасли, такие, как автотранспорт и торговля, где приватизация обязательна в 1992 году. Это сделано с конкретной целью скорейшего создания высокоэффективных предприятий.

В заключение г-н Симмонс отмечает, что «проект исключает из процесса приватизации все телевизионные радиостанции, издательства и типографии». Это единственное, в чем г-н Симмонс прав.

Многократные неправды и полуправды должны вызвать у читателей скептическое отношение к суждениям г-на Симмонса. Еще опасней его попытки испугать читателей. Г-н Симмонс пытается создать впечатление, что его позиция якобы одобряется серьезными западными организациями и агентствами помощи. Факты поставлены с ног на голову. Например, г-н Симмонс считает, что Европейский банк реконструкции и развития не одобряет проект госпрограммы. На самом деле ЕБРР поддерживает его, работает с Госкомимуществом и активно содействует в получении помощи от Европейского содружества. В своем официальном письме в Госкомимущество Европейский банк опроверг позицию, которую ему приписывает г-н Симмонс. Мировой банк и другие агентства помощи также неоднократно поддерживали проект госпрограммы. У них нет ни уважения к позиции г-на Симмонса, ни желания, чтобы Россия двигалась к ней. Таким образом, упоминать Европейский и Мировой банки в поддержку своих идей со стороны г-на Симмонса просто беспринципно.

Российским рабочим обещали владения предприятиями в 1917 году. Результат этого обещания — 70 лет коммунизма. Им вновь обещают рай на основе собственности рабочих. Но теперь это делают западные шуты, которых всерьез не воспринимают в своих странах. Поэтому они ищут легкой славы в России. Надеемся, что рабочие не поддадутся этому обману.

*ДОСТОЯНИЕ РЕСПУБЛИКИ*

# МИФ ИЛИ РЕАЛЬНАЯ УГРОЗА

# Утечка умов

**Проблема «утечки умов» сложна и неоднозначна. Что плохого в том, что талант ищет почву для максимальной самореализации, даже если это чужая почва? Хуже, если он не сумеет раскрыться, пропадет и для своей страны, и для мира. Но массовый отток умов за границу — тоже плохо. Значит, интеллектуальная эмиграция — проблема государственная? Но в таком случае с ней надо бороться. Как? Наконец, дело не только в отъезде ученых за рубеж. Значительно больший размах приобрела внутренняя эмиграция специалистов, уходящих в бизнес, а то и в примитивнейшую коммерцию.**

**Надеемся, что разрабатываемая сейчас государственная программа регулирования интеллектуальной миграции внесет ясность в эти вопросы. Мы предполагаем ознакомить с ней читателей. А пока — два взгляда на проблему.**

СНИМАЮ шляпу перед тем, кто первый сказал: «утечка умов». Ибо сказано сильно. Явление сразу стало зловещим. Что остается на месте утекших мозгов? Пустота. Глупость. Маразм. И ведь куда текут-то? За границу. Значит — «тащить и не пущать».

Но грозная «утечка умов», вообще-то говоря, явление обычное, житейское. Люди всегда переходили с одной работы на другую, кто за интересом, кто за деньгами, и чаще всего переходили лучшие специалисты. Причем даже в тоталитарном Союзе, где интересы личности в расчет не принимались, удерживать уходящих на повышение считалось неэтичным. И ничего страшного не случалось. Завлаб становился заведующим отделом в соседнем институте через забор, на освободившемся месте появлялся завсектором из НИИ, расположенном в другом конце города. Умы не утекали, они перетекали из одного сосуда в другой, и эти сосуды были сообщающимися. Шел естественный процесс интеллектуальной миграции.

Об «утечке умов» в ее нынешнем тревожном аспекте заговорили, когда налаженный процесс вдруг нарушился, когда на место завотделом не пришел завлаб, на его место — завсектором. Первый уехал в американский университет, второй ушел в кооператив, третий вернулся в родную Литву. Связь между сосудами прервалась. В теле науки образовались пустоты.

И что? Это чем-нибудь нам грозит? Требует действий? С ходу не скажешь. Можно лишь констатировать: проблема есть, она непроста. Комплексно ее никто не рассматривал. К ней подступались социологи, но не ликвидировали дефицита достоверных оценок и взвешенных прогнозов. Фактической и теоретической базы для анализа процесса по сей день не существует.

За всестороннее изучение явления взялся Российский национальный комитет по проблеме «утечки умов», созданный по инициативе ряда ученых в сентябре 1991 года под эгидой комиссии по делам ЮНЕСКО. Он поставил своей задачей обратить внимание общественности на исчезновение интеллектуалов из России и разработать совместно с заинтересованными организациями государственную программу по регулированию этой миграции.

Позиция комитета совершенно определенна. Стихийный процесс массового оттока высококвалифицированных, талантливых и энергичных людей практически из всех областей науки, образования, культуры, экономики, управления в нынешней ситуации является одним из ключевых. По масштабу и драматическим последствиям проблема «утечки умов» должна рассматриваться в ряду критически важных для жизни общества. Ведь происходит не что иное, как прогрессирующее интеллектуальное обескровливание России. Падает образовательный и культурный уровень, то есть разрушается один из важнейших ресурсов нации, может быть, самый замечательный из ресурсов, созданных в XIX и XX веках. А это чревато деградацией государства и его необратимым отставанием.

Процесс «утечки умов» из России имеет сейчас следующие главные особенности.

Во-первых, невиданный ранее масштаб, что позволяет говорить о качественно новом этапе интеллектуальной миграции, новом не только для России, но и для всего мирового сообщества. Ученые стран, находящихся на территории бывшего СССР, составляют огромную долю мирового интеллектуального потенциала — до одной пятой общего числа научных работников планеты. Примерно 75 миллионов жителей Союза принадлежали к интеллигенции, служащим. Именно у лиц квалифицированного труда эмиграционные настроения, по данным социологов, наиболее сильны. Если эти огромные людские массы придут в движение, последствия окажутся непредсказуемыми.

Лавинообразное увеличение оттока профессионалов из страны ожидается начиная с января 1993 года, после вступления в силу закона о выезде. По прогнозам, в ближайшие годы Россию могут покинуть до 1,5 миллиона высококвалифицированных специалистов. Но Западу столько российских кадров, конечно же, не требуется. США и другие развитые страны не готовы принять и трудоустроить их в соответствии со специальностью и квалификацией. Дело осложняется и тем, что профессиональная структура специалистов, покидающих Россию, не отвечает потребностям стран-реципиентов. Спрос предъявляется в основном на известных ученых, притом молодых и в совершенстве знающих язык. У прочих шансов мало.

Во-вторых, очевидна связь между национальностью и квалификацией эмигрантов. Так, например, в 1990 году из СССР выехало в Израиль 266,7 тысячи человек. 40 процентов из них составляли работники интеллектуального труда — ученые, инженеры, архитекторы и медики.

В-третьих, от «утечки умов» в первую очередь страдают крупные города. Результаты социологических опросов свидетельствуют, что эмиграционные настроения у горожан гораздо сильнее, чем у селян. В 1989 и 1990 годах около 40 процентов выехавших из России составляли жители Санкт-Петербурга и Москвы.

В-четвертых, мотивы, заставляющие интеллектуалов оставлять страну, разнообразны и серьезны. Основные факторы здесь таковы: экономический (социально-экономическая необеспеченность ученых и специалистов и разительное отличие их социального статуса от статуса коллег во многих странах); политический (нестабильность и угроза гражданской войны или антидемократического переворота); национальный; профессиональный; социально - психологический (оптимистическая или пессимистическая оценка перспектив страны и возможностей реализации в ней собственных интересов).

Вывод: национальный комитет считает «утечку умов» безусловно опасной. Значит, с ней надо бороться? Надо. Впрочем, нет, не бороться. Борьба — это запреты, это «тащить и не пущать». А тут насилие исключается. Справедливые и эффективные пути решения проблемы могут быть только демократическими.

Хотя, по-видимому, решить ее сейчас нельзя, удастся лишь смягчить ее остроту. Как? Допустим, цивилизованными методами направляя процесс в нормальное русло, стимулируя возврат в Россию ученых, инженеров, мастеров культуры, гарантировав им уважение индивидуальной свободы и инициативы, личного достоинства, права собственности.

Рекомендации подобного рода комитет намерен подготовить для деловых и научных кругов и властных структур. Правда, трудно представить, как воспримет власть совет укреплять в общественном сознании образ свободной России как страны необъятных возможностей для способных, знающих людей, разъяснять населению решающую роль интеллектуального труда для судеб страны либо отказаться от примитивно-рыночной идеологии и лобовой пропаганды «общеевропейского дома». Еще труднее представить, как власть сии рекомендации выполнит. Такие задачи выше пределов возможностей власти и, вероятно, ее понимания. Но рано или поздно заняться задачами тонкого плана придется. Ибо экономические проблемы государства без современных технологий не решить, а их невозможно создать без науки. Ну а наука — это умы.

**Евгений ПАНОВ.**

# ВСЕ ПРОСТО КАК РЕПА

МОЖЕТ быть, проблема «утечки умов» высосана из пальца? Может, это очередная выдумка научных бездельников, и дальше желающих сидеть на шее государства? Такое подозрение возникает невольно, когда, например, узнаешь, что по числу научных работников «на душу населения» мы давно обогнали развитые страны. В Японии из 10 тысяч человек, занятых в хозяйстве, на сферу науки приходится 87 человек, в США — 77, в СССР приходилось 120. Но наш научно-технический уровень не выше японского или американского.

Нет, проблема реальна. Только не надо излишне ее драматизировать. Она проста как репа. Это собственно не научная проблема, а экономическая. Странно было бы полагать, что в науке нет скрытой безработицы, характерной для всех секторов российской экономики. И наметившееся падение числа научных работников в какой-то мере эту скрытую безработицу делает явной. Главное же — «утечка умов» за рубеж ничтожна по сравнению с «утечкой» внутренней. Эмиграция, конечно, растет. Но масштабы ее едва ли могут стать угрожающими. Гораздо опаснее то, что происходит в границах СНГ и определяется общей ситуацией.

Ученый ученому рознь. Достаточно 10—15 тысячам ведущих специалистов уйти из науки, чтобы главные направления научно-технического прогресса в стране были подорваны. А они уходят. Почему? В последние годы у нас непрерывно снижается престиж интеллектуального труда. Разумеется, не только научного и инженерного. Затронута вся сфера духовной культуры. Реальный уровень оплаты ученых и высококвалифицированных инженеров понизился чуть ли не до того предела, который правительство определяет сейчас как прожиточный минимум. Материальное обеспечение исследований ухудшилось очень сильно, связи с зарубежными коллегами сходят на нет, информация об их достижениях, черпаемая из «валютных» журналов, становится недоступной. Плюс нарушение научных связей, налаженных за годы сотрудничества между коллективами, оказавшимися сейчас в различных государствах СНГ. Плюс вооруженные конфликты, вспышки национализма, непосредственно угрожающие целым слоям интеллигенции. В результате — прогрессирующий отток специалистов из научных, проектных, конструкторских организаций, переезд в другие регионы Содружества. Или, достаточно часто, просто переход к иной, менее квалифицированной деятельности.

Разрушаются сложившиеся, имеющие устойчивые традиции научные и инженерные школы, притом в важнейших, имеющих принципиальное значение направлениях. Наша неумелая, судорожная конверсия вносит в это немалый вклад.

Допустить разбазаривание и обесценивание огромного технического, научного, кадрового потенциала оборонной сферы по меньшей мере неразумно. Распад сложившихся школ не только подрывает основы отдельных направлений науки и производства. Ставится под вопрос возможность подготовки новых квалифицированных специалистов, которые будут поддерживать интеллектуальный потенциал общества. В ближайшие годы это может привести к столь же плачевным итогам, как отказ в 40-х — 50-х годах от работ в области кибернетики или генетики. Последствия этого, как показала практика, практически необратимы.

Следовательно, решение проблемы «утечки умов» или хотя бы снижение ее остроты невозможно вне общих решений по поддержке науки и высокотехнологичных производств. Неразрывно связана эта проблема и с перестройкой военно-промышленного комплекса. Причем никаких глобальных либо экстраординарных решений здесь не требуется. Нужно сделать вещи достаточно очевидные, иногда простые как репа.

Ясно, что нужно сохранить единое научное и информационное пространство, сложившееся в рамках СССР. Главы входящих в СНГ государств должны заключить четкое положение на этот счет. Проще говоря, Б. Ельцин и М. Шаймиев должны договориться, чтобы русских профессоров, не знающих татарского языка, не гнали из Казанского университета.

Ясно, что нужны экономические меры, и ясно, какие именно. Необходимо освободить научные учреждения от налога на добавленную стоимость. Его взимание противоречит сути научной работы, где никакой стоимости, кроме добавленной, вообще нет. Мизерные в общебюджетных масштабах налоговые поступления, идущие по существу только с зарплаты научных работников, не компенсируют ущерба от свертывания исследований. Средства, направляемые предприятиями и нарождающимися фирмами на финансирование научных разработок, приобретение необходимого оборудования, строительство соответствующих зданий и сооружений также необходимо освободить от налога. Нельзя обойтись без введения целевых кредитных и налоговых льгот оборонным предприятиям, целевых беспроцентных кредитов для перехода к выпуску мирной продукции, поощрительных налоговых скидок при освоении товаров народного потребления, высокотехнологичных изделий, экспортируемых за валюту.

Далее. Мировой опыт показывает, сколь перспективно создание экспортных объединений научного профиля, способных поставлять на международный рынок «ноу-хау», программное обеспечение для ЭВМ и другую суперпродукцию. Наши возможности, учитывая высокое качество или даже уникальность многих разработок российских программистов, здесь очень велики.

В общем, надо дать людям нормально работать, и они будут нормально работать, не помышляя об уходе в коммерцию или эмиграции. Что до последней, то задача в том, чтобы превратить ее в обычную цивилизованную миграцию. Речь идет о нормальном выезде и последующем возвращении наших специалистов, о получении страной всех тех выгод, которые всегда дает работа ее граждан за рубежом.

**Феликс БРОМБЕРГ,**
**доктор экономических наук, ведущий исследователь Института мировой экономики и международных отношений РАН.**

*ПРАВИТЕЛЬСТВО ПОСТАНОВИЛО*

## Солидный кус для города Куса

В целях воспроизведения технологий и оборудования по производству продуктов питания для завершения строительства пищевого комплекса в городе Кусе Челябинской области правительство постановило освободить от продажи в республиканский валютный резерв Российской Федерации и стабилизационный фонд валютную выручку от реализации на экспорт сверхплановых бриллиантов, изготовленных в 1991 году Кусинским заводом точных технологических камней.

## «И «Вымпел» вам в руки!»

В целях внедрения передовых технологий переработки определенных видов радиоэлектронного лома и отходов, содержащих драгоценные металлы, правительство разрешило Центральному научно-производственному объединению «Вымпел» осуществить в текущем году поставку за рубеж на переработку опытных партий специфического радиоэлектронного лома электронно-вычислительных машин общепромышленного использования общим объемом до 1000 тонн.

Контроль за всеми этими операциями поручен Министерству внешних экономических связей Российской Федерации.

*ВНЕШНИЙ РЫНОК*

## Как делать бизнес за рубежом

На этот вопрос попытаются ответить участники открывшегося вчера совещания руководителей загранпредставительств Торгово-промышленной палаты Российской Федерации. Вывески самостоятельных офисов у российской ТПП имеются сегодня в 17 странах мира. Причем из традиционных придатков торгпредств бывшего Союза зарубежные представительства Палаты сумели за короткий срок превратиться в активные самостоятельные точки, отстаивающие за границей интересы российских деловых кругов. При их непосредственном содействии только с начала нынешнего года товары производителей из России выставлялись на 13 международных выставках, а до конца 1992 года состоится еще более 20 выставок-ярмарок, где россияне смогут продемонстрировать свой товар.

Расширяется «география» инопредставительств. Появились они в Израиле и Корее, а в ближайшее время готовятся к открытию новые, в частности в ЮАР.

В этом году при содействии ТПП России сотни деловых людей России смогут принять участие в рабочих встречах, конференциях и семинарах с иностранными партнерами.

**И. ФЕДОРОВ.**

*СОБСТВЕННОСТЬ*

## Какой секретарь райкома не мечтает о «Короне»

**Впервые в Брянске состоялся аукцион по продаже недвижимости в частную собственность. Конечно же, не такой шумный и представительный, как в крупных городах, и все же интерес к нему был заметный.**

Городской комитет по управлению имуществом предложил на нем четыре объекта — часть Дома быта, два магазина и кафе «Пельменная». Стартовые цены на них были более или менее приемлемые, но на торгах взметнулись до пугающей высоты. Приобрели их малое предприятие, товарищество и две коммерческие фирмы.

И, что немаловажно, интерес к приватизации у жителей Брянщины возрастает. Недавно в небольшом поселке Любохна рабочие и служащие выкупили свой чугунолитейный завод. Какое-то время предприятие было у коллектива в аренде. Люди присмотрелись, заработали за время аренды имущества на 14 миллионов рублей и поняли, что откладывать с приватизацией дальше нет смысла. Таким образом завод стал собственностью коллектива — открытым акционерным обществом...

Всего же за эти дни в области выручено от приватизации около 125 миллионов рублей. Много это или мало? Председатель областного комитета по управлению имуществом В. Карпов считает, что продажа отстает от первоначальных наметок, словом, идет медленно. Причин хватает. Вот буквально на днях ему пришлось ездить в районный городок Почеп, чтобы разобраться, почему сессия райсовета приостановила процесс приватизации на вверенной ему территории. Районным народным избранникам, если перевести их эмоции на язык логики, не нравится порядок, иначе говоря, Закон о приватизации, и они намерены ждать, когда появится более приемлемый вариант.

А между тем сами они времени зря не теряли. Например, в Брянске, на улице Калинина, открылся магазин «Корона», директором которого является бывший второй секретарь райкома КПСС В. Солдатенков. Вроде как бы частный, принадлежит он шести учредителям малого предприятия «Символ», зарегистрированного еще в октябре 1990 года. Зарегистрировала это МП бывший председатель Советского райисполкома Брянска С. Сергеева. Она же продала тогда помещение, где сейчас открыт магазин «Символ», за символическую цену — за полторы тысячи рублей.

**Иван ПЫРХ,**
**соб. корр.**

Брянская обл.

## Завидная прочность

Пока российские и украинские политики «договариваются», в Пангодах, поселке газодобытчиков на Медвежьем месторождении, продолжают крепить братство народов испытанным методом — трудом. Вместе со специалистами Института электросварки АН Украины здесь создан и испытан комплекс автоматизированной сварки труб малого диаметра. Здесь же на трубы наносится тепло- и гидроизоляция, а затем они свариваются в плети и поступают на месторождение для прокладки шлейфов газовых скважин.

**Юрий КОСТИКОВ.**

Надымский район.

## Курсы иностранных валют

**10 июня 1992 года на мировых валютных рынках были зафиксированы следующие курсы иностранных валют к доллару США:**

| | |
|---|---|
| австралийский доллар * | 0.7615 |
| австрийский шиллинг | 11.1925 |
| фунт стерлингов * | 1.8280 |
| бельгийский франк | 32.700 |
| немецкая марка | 1.5948 |
| голландский гульден | 1.7969 |
| датская крона | 6.1585 |
| индийская рупия | 25.95 |
| испанская песета | 100.40 |
| итальянская лира | 1206.50 |
| канадский доллар | 1.1929 |
| норвежская крона | 6.2380 |
| финляндская марка | 4.3501 |
| французский франк | 5.3700 |
| шведская крона | 5.7644 |
| швейцарский франк | 1.4570 |
| японская иена | 127.34 |
| ЭКЮ * | 1.29225 |
| клиринговый фунт стерлингов по расчетам с Египтом ** | 0.9121 |
| клиринговый фунт стерлингов по расчетам с Сирией ** | 0.9377 |
| клиринговый доллар США по расчетам с Афганистаном ** | 0.9831 |

**(По данным валютно-финансовой службы агентства «Рейтер»).**

*** Курсы данных валют к доллару США традиционно даются в косвенной котировке, то есть указывается количество долларов США за единицу валюты.**

**** Расчетные курсы для целей отчетности и внешнеэкономической статистики.**

**Управление международных операций Центрального банка Российской Федерации.**

ПРОБЛЕМА

# СИЯТЬ ЛИ СЕВЕРУ ЗАВТРА

— Когда члены нашей экспедиции приехали на Чукотку в Ново-Чаплино, там стояла чудовищная для тех мест жара: 20—25 градусов,—рассказывает генеральный директор центра культуры и торговли «Сияние Севера» Ольга Иванова.— Молодая эскимосская женщина вышла на улицу со своим полуторагодовалым сыном только поздно вечером, объяснив: «Мы ждали ветра, чтобы пойти погулять...»

Человек западного сознания воспринимает это как экзотику. Да, жизнь, поведение северян во многом отличаются от обычных стандартов. Приехавший в гости к теще на Украину коренной житель Чукотки уже через две недели убегает обратно от наваристых борщей, галушек, абрикосов и слив— без нерпичьего жира его организм изнемогает. Ни один эскимос не сядет за стол, не поблагодарив духов моря, духов ветра, не поделившись с ними своей едой и питьем. И это не просто окостеневший обряд, а форма жизни — жизни магической, тесно связанной с ритуалами.

Ольга Иванова выросла на Севере. Из собственного детства вынесла она воспоминание о виденной когда-то тесной, грязной юрте с дымным очагом посередине, над которым болтался подвешенный чан с каким-то варевом. Между детским впечатлением и делом, ставшим смыслом ее жизни, была работа теледиктором в Якутске, учеба в ГИТИСе, затем работа в музыкальном театре, двухгодичная практика в должности стажера-директора Большого театра. И наконец осуществилась идея, основанная на далеких воспоминаниях: год назад в Москве создан центр культуры и торговли «Сияние Севера».

— Главная задача культурной программы нашего центра — продолжает Ольга Иванова,— определить собственное отношение к ритуальным мифологическим культурам. Мы видим себя в роли буфера, промежуточного звена между навязывающим свои представления о жизни культурой Запада и самодостаточными в прошлом культурами Севера — беззащитными в своей вынужденной открытости для постороннего, плохо адаптирующимися и ставшими чужими даже в своих родных местах. Кроме того, центр ставит перед собой не менее трудно осуществимую задачу: хотя бы частично помочь залечить раны, нанесенные культурам Севера близорукой политикой советской власти.

Центр «Сияние Севера» уже приступил к экологическим и экономическим исследованиям, состоялись научные экспедиции в северную глубинку. Налажен товарообмен между Крайним Севером и Большой землей. Северяне предлагают на продажу ремесленные и художественные изделия, традиционные национальные продукты типа рыбьего жира и оленины. Им взамен также идут продукты, промышленные товары. Недавно центр «Сияние Севера» заключил контракт с итальянской фирмой о поставке на Север тканей специального качества и изделий из них, пошитых с учетом условий жизни северян. Планируется наладить обучение особо одаренных детей в интернатах центра.

В центре «Сияние Севера» одна за другой проходят художественные выставки — «Искусство Алмазного края», «Искусство народов Арктики»... Каждая из них подтверждает, как богат Север на таланты. Праздником культуры народов Севера стал и отмечавшийся в мае день рождения центра. Обычное помещение офиса превратилось в картинную галерею, стены которой украсили работы салехардского художника Леонида Лара и художницы-ненки Нины Валейской. Звучали стихи и песни о Севере, корякские артисты в расшитых кухлянках под аккомпанемент бубна исполняли национальные танцы.

Действительно, люди Севера, на долю которых выпали неисчислимые беды вплоть до физического уничтожения, дают сегодня всем остальным пример достойного поведения. Они не озлобились, не ищут виноватых, не призывают к расправе над приезжими. Они оставшиеся душевные силы отдают возрождению своего народа. И, как ни печальна их судьба, богатство души, характер народа дают надежду на то, что оно у северян обязательно состоится.

Не сомневалась в этом, видимо, и 74-летняя корячка Евдокия Чечулина, исполнившая свой танец с таким задором, какой не на каждой молодежной дискотеке увидишь. Что, как не надежда на будущее, заставило ее принять участие в создании малого предприятия народных промыслов на родной Камчатке!

Центр планирует возвести в Москве Мировой дом для всех народов Севера. В нем будут проходить деловые встречи и фестивали культуры, разместятся залы для научных конгрессов и концертов, галереи для выставок и рестораны с традиционной едой северян. Под крышей Мирового дома смогут собраться представители канадских инуитов и якутов, ненцев и алеутов Аляски, индейцев и орочей, эскимосов и эвенков.

Участок для будущего Мирового дома уже определен, и идут работы по отводу земли.

Скептики скажут, мол, все бесполезно, и сохранить народы, обреченные на вымирание, не удастся. Не помогут ни заповедные, охранительные резервации, ни подталкиваемое сверху возрождение стилизованных национальных элементов. Не удастся оградить малочисленные народы от зловещего дыхания цивилизации. Во многом скептики будут правы, и все же...

— Мы отдаем себе отчет в том, что начинаем свою работу с трагическим опозданием,— говорит Ольга Иванова.— Но пока есть еще, к примеру, двадцатилетний нымылан Володя, мечтающий вернуться в свою не существующую уже на карте Алюторку, куда нет ни дорог, ни путей, наш центр должен существовать.

Сегодня гамлетовский вопрос «Быть или не быть?» встает не только перед отдельными людьми, но и перед всем человеческим родом. Казалось бы, какое дело человечеству до горстки нымылан, мечтающих вернуться на свою малую родину? Или до поголовно сгорающих в дешевом одеколонном чаду эскимосов, до социально более благополучных саамов, которые так основательно растворились в хозяйственной деятельности своих «старших братьев», что уже с трудом осознают самих себя? И если в наше ожесточенное время мы находим в себе силы не забывать об исчезающих с лица земли медведях коала и персиколистых колокольчиках, то как же можем спокойно смотреть на исчезновение целых народов?

...Никакой скептик не смог бы ничего возразить, если бы только увидел, как пляшет бабушка-корячка с далекой Камчатки.

**Елена МУСАТОВА.**

ПОИСК

# ЧТО НАС РАЗЪЕДИНЯЕТ

ОБ ЭТОМ шла речь на научно-практической конференции, состоявшейся 9 июня. Ее тема—«Партии и общественные движения о межнациональных конфликтах СНГ и Российской Федерации». В форуме приняли участие партии коммунистической направленности, Социалистическая партия трудящихся, Социал-демократическая партия России, Либерально-демократическая партия СССР, Народная партия Свободной России.

Участники конференции попытались разобраться в причинах межнациональных конфликтов, выяснить позиции и отношения партий и движений к этническим конфликтам и их прогнозированию. Обсуждение злободневных проблем началось с информации социологических служб. Оказывается, 30 процентов населения в самых разных регионах страны сейчас высказываются о возможности возникновения межнациональных конфликтов в районах, где они проживают.

Широкий политический спектр участников конференции предопределил столь же широкий диапазон и причин межнациональных конфликтов. Скажем, коммунистические ораторы видят их в развале СССР, отказе от марксизма, извращении национальной политики, в форсированном переходе к рынку и американскому либерализму, народные патриоты— в децентрализации власти и разгосударствлении имущества, а также полной некомпетентности руководства России. Социалисты считают, что корни межнациональных конфликтов кроются в репрессиях, которые применялись центром к целым народам, в насильственной русификации, в искусственном размещении производительных сил. Профессор-социолог Вилен Иванов, опираясь на результаты проведенных опросов, подчеркнул, что 70—80 процентов населения видят причины этнического разобщения в материальном положении. Политические и национальные причины стоят здесь соответственно на третьем и четвертом местах. «Возникло новое состояние общества — ситуация национального позора России, унизительного материального выживания, — подчеркнул он,— и это будоражит людей».

Как всегда эмоциональным было выступление лидера Либерально - демократической партии Владимира Жириновского. По его мнению, национальный вопрос решить вообще невозможно, а в России тем более, где переплелись национальные и религиозные вопросы. Владимир Вольфович считает, что выход из кризиса межнациональных отношений можно найти, установив демократическую диктатуру. Для этого нужно распустить все партии, кроме одной, и ликвидировать республики, установив административное деление.

Похоже, идее силового решения вопроса в той или иной мере в зале явно симпатизировали. Даже представитель российских социал-демократов Игорь Аверкиев, говоря, что каждый конкретный межнациональный конфликт решается конкретно и во времени, и регионально, подчеркнул: «России надо четко найти форму силового решения этнических конфликтов, дабы ускорить выход страны из кризиса национальных проблем». Конечно, при этом подразумеваются любые цивилизованные формы, кроме военных.

Говоря об этом, хочется отметить: участники конференции, критикуя российское руководство и средства массовой информации за преклонение перед американским либерализмом, нередко приводили в качестве образца примеры силового решения национальных проблем то американские, то западноевропейские. Много говорилось хороших слов в адрес Маргарет Тэтчер, ставя в пример ее решение национальных интересов Англии.

А в общем, конечно же, все говорили о демократическом решении права наций на самоопределение.

**Павел АНОХИН.**

ЭТНОС

## Знакомые незнакомцы

**«Инкерин Лиитто» — так назвало свое объединение национальное общество ингерманландских финнов, что переводится — «Ингерманландский союз». Многие наши читатели, наверное, имеют смутное представление об этом этносе. О проблемах ингерманландцев корреспондент «РГ» попросил рассказать члена совета общества «Инкерин Лиитто» Владимира БАТУХТИНА.**

*Ингерманландцы — финнокоренные жители ленинградского региона. В результате массовых репрессий и насильственных депортаций в настоящее время они проживают разобщенно как в России, так и в Эстонии. Наши национальные проблемы целесообразно рассматривать на государственных переговорах между Эстонской Республикой и Российской Федерацией. Считаем, следует включить в состав рабочих групп по таким переговорам представителей национального общества «Инкерин Лиитто». Собственно, такие переговоры уже уполномочены вести Александр Кирьяненн — заместитель председателя национального общества, Павел Сойту — член совета общества, и автор этих строк — Владимир Батухтин. Мы вручили подготовленные документы представителям заинтересованных делегаций.*

*Ингерманландцы-финны намерены и делают все необходимое для сохранения своего народа, для его возрождения. Главное условие этого — создание национально-государственного образования на сопредельных территориях между Эстонией, Россией и Финляндией. В дальнейшем планируем обратиться со своими предложениями к Совещанию по безопасности и сотрудничеству в Европе.*

МУЗЫ

## Бомба для Кустодиева

**Телефон зазвонил ровно в двенадцать. «В вашем здании заложена бомба!» — любезно сообщил незнакомый голос. В моментально опустевшем здании Центрального дома художника появились саперы и три внимательные собаки.. Так начинался аукцион русского искусства «Альфа-Арт», проведенный недавно в Москве...**

*Странное все-таки слово — «аукцион». Все знают, что это торг, на котором может купить тот, у кого больше денег. Мы к этому еще не привыкли. Наверное, и не хотим привыкать. Тем более когда обычным стало то, что многое в России скупается иностранцами за бесценок. Настроение перед торгом в ЦДХ было плохое: выставлялись картины Поленова, Левитана, Кустодиева...*

*Зал аукциона заполнялся быстро, хотя вход стоил круглень кую сумму — 500 рублей. Народу было тоже человек 500. Бомбу так и не нашли. Аукционист был элегантен, настойчив, торг шел быстро. Но среди покупателей иностранцев не оказалось. Напротив, за смехотворную (по западным ценам) сумму — две тысячи долларов! — две картины прекрасного художника Чекрыгина, почти полностью уже вывезенного за рубеж, купил Екатеринбургский музей изобразительных искусств.*

*— Мы специально сориентировали аукцион на нашего покупателя: разрешения на вывоз работ за границу не даем и, вообще, работаем пока себе в убыток. Где берем картины? — художественный директор фирмы Михаил Каменский отвечает на мои вопросы охотно.*

*— Наверное, цель любого коммерческого предприятия — отнюдь не благотворительность, — спросил я его.*

*— Согласитесь, если работы с наших аукционов появятся в российских музеях — это наше признание, и в какой-то степени — реклама. Что касается рынка русского искусства, то он сегодня вновь возвращается в Россию. На Западе много своих художников... Другое дело, что российские музеи почти не имеют денег. Поэтому после аукциона мы решили подарить картину Левитана «Лес» Третьяковке, а «Сумерки» Сомова — Пушкинскому. Мы смогли это себе позволить, поскольку аукцион прошел очень хорошо.*

*Странное все-таки действо— «аукцион». Когда две девушки, меланхолично прогуливавшиеся по выставочным залам, услышали, что картина не известного им художника Бориса Григорьева продана за 10 тысяч долларов, то сразу же принялись атаковать музейную служительницу: «А кто это? А у вас есть другие его работы — посмотреть?» Может быть, именно так, узнав, хотя бы с чужих слов, что русская культура у знающих людей стоит и вправду «бешеных деньжищ», — мы станем более внимательны, бережливы, заинтересованы? И тоже начнем относиться с поклонением?!*

*Александр АЛЕКСЕЕВ.*

ВОЗРОЖДЕНИЕ

# ТАТАРСКИЙ ЯЗЫК НЕ ТОЛЬКО В ТАТАРСТАНЕ

**В мае Казань впервые посетил председатель Госкомитета Российской Федерации по национальной политике, член делегации России на переговорах с Татарстаном Валерий ТИШКОВ.**

**Посетив штаб-квартиру Татарского общественного центра (ТОЦ), он сообщил, что намечено обсуждение концепций национальной политики России. Валерий Тишков поделился своим видением национальной политики России по отношению к татарам — второй по численности нации на территории страны. По его мнению, следует:**

**— расширить представительство татар во всех высших властных структурах России, включая правительство, внешнеэкономические и дипломатические ведомства, международные организации;**

**— делегировать Татарстану полностью или частично вопросы, касающиеся татар, проживающих за пределами Республики Татарстан. «В тех областях, где компактно проживают татары,— подчеркнул Тишков,— возможно введение официального двуязычия»;**

**— дерусифицировать общий культурный поток России в частности — средств массовой информации. «Если у нас на телевидении выделяется время на испанский язык, то на передачу на татарском можно найти его точно»,— сказал министр.**

**Валерий Тишков предостерег ТОЦ от каких-либо резких действий по отношению к русскому населению Татарстана, сказав, что сейчас наступил тот предел, когда опасность дезинтеграции в России может вызвать волну протеста русского населения. И если учитывать редкую этнокультурную близость двух народов, то последствия предсказать сложно.**

**Активисты Татарского общественного центра, выслушав выступление министра, усмотрели в нем неприкрытые угрозы, о чем не преминули сообщить гостю, напомнив при этом, что Татарстан — вовсе не часть России и никогда ею не был. «Та борьба за независимость Татарстана, которую мы сейчас ведем,— подчеркнул председатель политсовета ТОЦ Дамир Исхаков,— это борьба за освобождение татарского народа от колониального гнета...»**

**Валерий Тишков в блиц-интервью корреспонденту «РГ» подчеркнул, что рассматривает и впредь будет рассматривать национальные процессы в Татарстане как в республике, которая является составной частью Российской Федерации.**

**Дмитрий МИХАЙЛИН, соб. корр.**

МЫСЛИ ВСЛУХ

# КУДА ПОДАТЬСЯ БЕДНОМУ ЕВРЕЮ?

«ПРО ОТЦА родного своего мы, зная все, не знаем ничего...» Насчет отца родного судить не берусь, но применительно к российским евреям строки Евгения Евтушенко верны стопроцентно. Знаем все. Евреи дьявольски коварны, они все заодно, рвутся, а по заверениям наиболее осведомленных уже и дорвались до власти — Ельцин с Собчаком не кто иные, как их ставленники. И, между прочим, вы когда-нибудь видели действительно бедного, маломощного еврея?..

Не знаем ничего. Не знаем даже, сколько их, евреев, в государстве российском. Впрочем, они и сами точно не знают.

**По переписи 1989 года в СНГ жили 1,3 миллиона, но эту цифру еще до ее опубликования перечеркнул массовый выезд. Кроме того, у нас ведь как определяется национальность? Не по культуре, в которой вы воспитаны, а по-расистски: по крови. По знаменитому пятому пункту ваших родителей. И вот кровь заговорила. В том смысле, что некоторые, числившиеся среди неевреев, вспомнили, что по матери они как раз те, для кого распространена объятия земля обетованная. К одному явному еврею нынче прибавляется по 2—3 доселе скрытых.**

**Но и каждый ли явный — настоящий?.. Московские социологи во главе с Д. Алтекманом, проведя опрос евреев в десяти городах — от Беларуси и Украины до Еврейской автономной области, убедились: «Подавляющее большинство евреев воспринимает свою принадлежность к еврейству скорее эмоционально, чем осознанно». В 34 процентах семей полностью забыты еврейские традиции. В Магнитогорске лишь 24 процента опрошенных сумели назвать больше трех выдающихся людей из еврейской истории. Только 37 процентам известен Янош Корчак. Около половины спутали писателя и публициста Владимира (Зеэва) Жаботинского с его однофамильцем — олимпийским чемпионом по тяжелой атлетике.**

И про сегодняшнюю общественную жизнь евреев знаем все: сплошные «подрывные сионистские сборища»—возмущалось одно из «патриотических» изданий. Но вряд ли знаем, что в России сейчас несколько сотен еврейских культурно-просветительских, правозащитных, женских, детских организаций, благотворительных фондов, газет и журналов. Есть евреи — общероссийские и местные демократические лидеры, но есть и пламенный борец за несвободу Евгений Коган. Хасиды дерзнули силой изъять из главной библиотеки России книжную коллекцию Шнеерсона, но заметные в еврейском движении личности выступили с заявлением: «Наши традиции предписывают нам соблюдение законов Российской Федерации, в которой мы живем. Никакие книги не оправдают насильственных методов решения спорных вопросов».

Это к мифу о еврейской «заединщине». Член президиума Конфедерации еврейских организаций и общин (ВААД) Роман Спектор подтверждает:

**«У нас тоже торжествует плюрализм. Вместе с легальностью и независимостью он составляет принципиальную основу ВААД. Его корни в нашем национальном бытии и сознании достаточно прочны. Ведь еврейство, вопреки расхожим стереотипам, очень неоднородно. Взгляните хотя бы на территорию в пределах СНГ, по которой мы разбросаны: возможно ли на таком пространстве всем быть одинаковыми? И внешностью, и характером, и житейским укладом ев-рей-литвак ярко отличается от еврея-сарабца, еврей горский — от еврея бухарского. Молва разносит легенду о якобы поголовно сплотившем нас иудаизме. Но лет сто назад какое-нибудь местечко в черте оседлости явило бы вам пятьшесть синагог — по количеству «фракций» верующих... Демократично управленческое устройство иудаистской общины. В ней не было и нет верховного повелевающего центра, хотя бы отдаленно похожего, допустим, на папский престол.**

**Мы бесконечно дорожим заповедью наших законоучителей: народ един. Чем больше ненависти и жестокости на нас обрушивалось, тем мощнее становилось стремление к общеевре йской солидарности, не штампованно одноликих, а разных, самобытных. Чтобы каждый, как у нас говорится, имел свою субботу и строил свою синагогу... Современный еврейский мир — Израиль, американская и европейская диаспора — это мир победившего парламентаризма, мир демократии. И, полноценно приобщаясь к нему, мы стремимся разделить его правила и нормы. Недаром для ВААД выбрали не большую степень «союзности», чем конфедерация.**

**Что там еще слыхать про евреев?.. Ах, да, мы же при власти. Следовательно, отхватили себе апартаменты, купаемся во всяческих субсидиях, катаемся на лимузинах? Что ж, приглашаю в штаб-квартиру ВААД. Только если перед вашим визитом там уже соберется полтора десятка человек, вы рискуете не протолкнуться. И лимузины, увы, не здесь, не у нас... Общественные струнтуры четверти миллиона московских евреев буквально задыхаются от нехватки денег и помещений.**

**Как и другие национальные меньшинства, претендуем на грабительски отнятое в тоталитарные времена у отцов и дедов. ВААД считает себя восприемником достояния, принадлежащего до великих истреблений еврейской общине. Ведем соответствующий диалог с властями. Будь это диалог с самим собой, он, наверное, был бы не столь сложным. И не пришлось бы, например, москвичу Ю. Соколу голодовкой приближать передачу (о ней распорядился вице-мэр Ю. Лужков) нам зданий бывшей больницы, редакции газеты «Дер Эмес» («Правда»), библиотеки на Петровских линиях. Голодовку как средство преодоления конфликта мы отнюдь не приветствуем. Но почему бы без конфликта не вернуть построенное на пожертвования наших соплеменников и экспроприированное большевиками? Хотим не более чем справедливости, и, повторяю, не только мы, но и россияне других национальностей настаивают, чтобы был отлажен механизм ее восстановления.**

**И уж будь мы при власти, быстро бы очистили российский воздух от антисемитизма...»**

Кое-что изменилось. Антисемитизм в России перестал быть — дай Бог, чтобы окончательно и бесповоротно — государственной политикой. Но, выветрившись из правительственных залов, директорских кабинетов, он смердит в речах и писаниях старых и новоиспеченных идеологов черносотенства, в умах и на языках тех, на кого жаль тратить красивое иностранное слово «люмпен». При наличии таких точных русских слов как «быдло».

Быдло орет: убирайтесь в свой Израиль! Ну и уберутся. И увезут с собой интеллект, предприимчивость, преданность семье, обожание детей. Кому хуже-то будет?

Не надо лукавить, не слишком сладко, особенно поначалу, будет и уехавшим. В Израиле, мягко говоря, неважно с работой и жильем. Бюллетень «ВААД-пресс» сообщил: «Социологи поинтересовались у 820 переселившихся из бывшего СССР, что посоветовали бы они оставшимся там родным и друзьям. Уезжать ли, а если да, то куда? Советы четверти с лишним опрошенных: «куда угодно, только не в Израиль» и «сидите дома и не рыпайтесь!».

Удерживает от репатриации (эмиграции) не только и, пожалуй, не столько «презренная проза» труда и быта. В конце концов от голода в Израиле еще никто не умер, и нам ли привередничать. Немалую часть интеллигенции, «прослойки» в еврействе весьма солидной, удерживает боязнь, обретя в Израиле гарантии физической сохранности, из-за разрыва с Россией опустошиться духовно. Удерживают надежда и любовь... Да-да, свихнувшимся на юдофобии «патриотам» хотя бы толику искреннего и здравого российского патриотизма, какой встречается у евреев! Сопредседатель президиума ВААД Михаил Членов объясняет сокращение алии (выезда) тем, что должны были ехать «люди, подававшие документы после августовских событий. Тогда казалось, что впереди забрезжил свет...» А вот голос главного кантора Московской хоральной синагоги Владимира Плиса: «Распространено мнение, что для евреев в России нет будущего. Я же — оптимист. Россия — моя родина, и я ее люблю. Сейчас она движется в новом направлении и, я думаю, встанет в один ряд с цивилизованными странами».

И что гонит — тоже ясно. Ужасают не столько ценовой кошмар и прочие прелести кризиса, сколько не исключенная перспектива погромной разборки. На сей раз — за демократию. Будем учитывать: бьют по евреям — метят в нее, в демократию, которую они, инородцы, вместе с масонами или еще какими-то чужаками сюда «протащили».

Отказываюсь верить, что это невдомек руководству России. Но тогда непонятно, почему замалчиваются и остаются без ответа десятки протестов против антисемитизма, направленные в высокие инстанции хотя бы из той же ВААД? Почему предпочитают ничего не замечать правоохранительные органы? Если улично-митинговые и трамвайно-троллейбусные тиражируемые убогими листовками и толстыми журналами выпады в адрес евреев — это не уголовно наказуемое разжигание национальной розни, то что это?

Почему так кротко внемлет злу русская демократическая общественность? Теряюсь в догадках. Между тем пока беспрепятственно продаются газетки типа «Московского трактира» (крупно на первой полосе: «Видны повсюду гласности плоды, нахальнее ведут себя жиды»), цивилизованные страны, к огорчению не только главного кантора, еще тысячу раз усомняться, пускать ли Россию в свой круг.

Даже не на красно-коричневом, а на прогрессивном митинге у Белого дома, сам был свидетелем, подняли табличку с призывом к Президенту не окружать себя сионистами...

Чего уж обижаться на других, когда и среди евреев бытуют извращенные толкования сионизма. Его клеймят как по природе своей враждебное российской государственности, оголтело антирусское...

**Чуть-чуть ликбеза: суть сионизма — национально - освободительного движения, возникшего на рубеже XIX—XX веков,—исчерпывается глобальной задачей собрать всех евреев на исторической родине. И все. Остальное — из области провокационного сочинительства. Правильно, он становился антигосударственным, но только тогда, когда государство, дореволюционное, а потом большевистское, впадало в грех антисемитизма.**

**Природа сионизма, отстаивающего свободу перемещения человека по его планете, гуманна и демократична. Мы доказывали это своим диссидентством до горбачевской «оттепели», доказывали своим политическим поведением с самого ее начала.**

**Сионистские организации были в последние годы самой живой ветвью еврейского движения. Проблема репатриации крепче сплела ее с двумя другими — общинно-культурной и религиозной. Но вырисовывается поляризация. В какой-то момент, в каком-то географическом пункте России обострятся ситуация, а вместе с ней еврейская дилемма «уезжать — не уезжать». И тогда «общинники» настраивают реагировать мягко — не торопиться, не лезть на рожон, подождать-потерпеть... А сионисты готовы самым радикальным образом защищать право на алию, как на единственное свое спасение.**

**Недавно ООН отменила свою резолюцию, приравнявшую сионизм к расизму. Заметьте, резолюция была вызвана чисто политическими обстоятельствами, сионизм как идеологию она фактически не затрагивала. И повлияла почему-то только на судьбу советских, а не американских и западноевропейских его приверженцев...**

Теперь, когда мы оказались не расистами, в России впервые официально зарегистрирована сионистская федерация. Информация, пропаганда, помощь репатриантам, воспитание детей в религиозных и нерелигиозных национальных школах— вот чем сегодня занимается. На Московском радио через день звучит получасовая программа «Алеф». Предполагаем издавать газету с расчетом не только на внутриеврейскую популярность.

В мае прошел III съезд ВААД, вобравшей в себя большинство еврейских объединений бывшего Союза. А незадолго до него в Нижнем Новгороде — первый российский съезд.

«Что теперь, после съездов, изменилось?»—вновь обращаюсь к Роману Спектору.

**«Плюрализм, независимость, легальность... Могут произойти любые изменения, но не иначе, как в рамках этих принципов.— охотно отвечает он.—Остается актуальным наполнение четырех «корзин» наших инициатив. В первой из них — помощь репатриантам. От изучения иврита до упаковки багажа — все должно делаться доброто но, надежно. И на должном уровне партнерства с соответствующими израильскими органами. В следующей «корзине»—противостояние антисемитизму. Постоянное его исследование, оценка степени угрозы. Здесь надо подчеркнуть значение легальности, то есть открытости, «прозрачности», от которых мы настолько же выигрываем, насколько проигрываем от замкнутости и таинственности. Пожалуйста, дверь не заперта, слушай, как мы обсуждаем планы захвата Кремля, гляди, сколько христианских младенцев убиваем для изготовления мацы... На стенах легальных синагог гораздо реже появляются оскорбительные для евреев художества, чем там, где евреи почему-то «законспирировались».**

**Затем — строительство общинной жизни. Как сегодня ее построить, городскую общину? Нет опыта, плохо с финансами. Но вдохновляет, что нет и упований ни на свое государство, ни на заграницу. Как бы трудно ни было, должны сами обеспечить себе микромир, где меньше страдал бы еврей-инвалид, ни в чем не нуждалась еврейская школа...**

**И, наконец, возвращение в единый мир евреев. Связующее звено с ним — Евразийский еврейский конгресс, учрежденный по нашему предложению и ставший частью Всемирного еврейского конгресса. У нас нет притязаний на ореол уникальности, героической или мученической. Мы включены в общие для многих народов процессы национального становления и возрождения. Еврей узнает в себе еврея... Не по приказу это совершается и не ради противопоставления себя другим, а только чтобы, как и другие, беречь и возвышать свое национальное достоинство...»**

Итак, евреи богатые. А кто мешает вам поменьше расходовать на водку? Они хитрые, изворотливые. А если бы на вас постоянно упражнялись в экспериментах — выживет или исчезнет навеки?

...Писатель Леонид Жуховицкий подметил: одни в его национальной среде ориентируют человека на выезд, но для этого ему должно быть в России плохо, другие же заботятся о его общинно-культурном благополучии, чтобы ему, значит, здесь было хорошо...

И далее Л. Жуховицкий сказал:

**«Если «Память» пытается создать движение истинно русских — это покушение на права русских. И я опасаюсь, как бы мононациональное еврейское движение не стало бы в какой-то мере посягательством на права евреев. Мне бы не хотелось, чтобы евреи имели больше прав, чем любой иной народ. Но мне бы не хотелось, чтобы они имели меньше прав, чем любой иной народ. Скажем, англичане живут в самых разных странах, приносят огромную пользу и тем странам, где живут, и человечеству, и, следовательно, стране, откуда они происходят. Но никто и никогда не ставил вопроса об их обязанности жить в Англии или их праве жить вне Англии...»**

Так куда же деваться бедному еврею?

**Борис ЛИДИН, писатель.**

АКЦЕНТ

## Российские украинцы решили объединиться

Делегаты Всероссийской конференции украинцев, состоявшейся недавно, в соответствии с Конституцией Российской Федерации учредили Объединение украинцев России, которое принимает на себя ответственность за сохранение историческо-национального наследия украинского народа. Цель ОУР — обеспечить единение всех лиц украинской национальности на основе соблюдения государственных интересов России и Украины, формирование здорового, высококультурного образа жизни на основе гуманизма и общечеловеческих ценностей, возрождение и развитие национальной культуры, языка, обычаев и традиций, укрепление гуманистических идеалов и дружбы между народами.

Участники форума отметили, что тоталитарный режим довел до всеобщего обнищания народы бывшего СССР, поставил общество на грань катастрофы. Это не позволяет в полном объеме оказать материальное и финансовое содействие в выполнении уставных целей и задач объединения. Конференция обращает внимание Президента, парламента и правительства России на то, что, декларируя национальное возрождение народов, правительство России до настоящего времени не предприняло конкретных шагов в этом направлении. Не разработана государственная программа экономической помощи, направленной на развитие культуры народов и народностей России. По существу это единственное государство в СНГ, в котором нет национальных школ, учебных заведений, учреждений культуры, газет, эфирного времени на телевидении и радио для самой крупной в мире диаспоры — украинской, которая играет важную роль во всех сферах государственной и общественной жизни России.

ОУР предложило включить в состав постоянно действующего Всероссийского комитета по национальной политике представителей от всех национальностей России, в том числе украинцев. Представители украинской диаспоры настаивают на финансировании и открытии национальных и воскресных школ, учебных заведений, учреждений культуры, предоставлении эфирного времени на телевидении и радио, выпуске национальных газет и журналов.

Назрела ситуация, отметили собравшиеся, на основе межгосударственных соглашений решить вопрос об открытии на территории России консульств и представительств Украины.

**Пресс-служба Всероссийской конференции украинцев России.**

## А так ли это было?

# Оклеветанный космос

ПОСЛЕ выхода в свет последнего номера газеты «Аргументы и факты» за прошлый год многие читатели, по роду своей деятельности причастные к космонавтике, были, мягко говоря, удивлены, а непосредственные свидетели описанных событий еще и порядком возмущены. В беседе корреспондента газеты А. Бинева с летчиком-космонавтом Алексеем Леоновым факты представлены в весьма искаженном виде. Это клевета на тысячи честных тружеников, долгие годы работавших в космонавтике, оскорбление памяти павших на трудных дорогах космоса.

Предлагаю вернуться к статье «Мы спаслись, а они погибли». На вопрос о полете на Луну Леонов отвечает: «И все же мы могли облететь Луну раньше их (американцев), но произошел целый ряд досадных случаев: то перепутали плюс на минус при монтаже, то облегчили один прибор, который потом замкнул, то «дядя Вася» сунул заглушку не туда, куда нужно... А еще помешала робость, трусость многих, кто отвечал за это, да еще и пьянство!».

Трудно поверить, что эти слова принадлежат Алексею Леонову. Ни с того ни с сего облить грязью всех и вся! Ему ли, человеку, допущенному в те времена всеобщей засекреченности ко всем документам, материалам новейших космических проектов, во все закрытые конструкторские бюро, лаборатории, цехи и на полигоны, не знать, с каким нечеловеческим напряжением работали конструкторы, от академиков до рядовых, рабочие в цехах, где изготавливались космические приборы и агрегаты, сборщики и монтажники в цехах сборки кораблей и в монтажно - испытательном комплексе непосредственно на космодроме, испытатели на полигонах. Великий энтузиазм, порожденный прорывом человека в космос, поддерживал и давал силы этим трудовым коллективам, работавшим на самом острие нашей науки и техники.

Космонавтика тех времен да и сейчас — это непроторенные дороги. Будут на этом пути ошибки, просчеты, разочарования и новые надежды, горечь и боль невосполнимых утрат.

Мы так за последнее время привыкли хаять все свое, родное, что уже потеряли чувство меры. И у американцев все шло не так уж гладко. Так, после стыковки корабля «Джемини» со ступенью ракеты «Аджена» получилась такая закрутка, что астронавт Вирджил Гриссом едва произвел расстыковку, а после приводнения чуть не утонул. Он оказался на надувной лодке в океане среди акул и с большой вероятностью мог бы погибнуть. Во время наземных испытаний корабля «Аполлон» из-за короткого замыкания в кислородной атмосфере бытового отсека заживо сгорели сразу три астронавта — Гриссом, Чаффи и Уайт. По окончании совместной программы «Аполлон — Союз» на борту «Аполло» во время приводнения вдруг нарушилась герметичность азотной магистрали, из-за чего экипаж чуть не погиб.

Вот событие уже недавних лет. Во время старта по программе «Шаттл» взорвался корабль «Чэлленджер» с семью астронавтами на борту. И не было ведь там нашего «дяди Васи». Были естественные и объяснимые ошибки, недочеты, недоработки различных систем, что всегда связано с созданием и испытанием новейшей техники.

Лучших двадцать пять лет моей жизни были отданы космонавтике. С 1963 по 1968 год — вопросам, связанным с имитационным тренажером для отработки процесса стыковки космического корабля — одного из ответственнейших элементов полета. Следующие двадцать лет — проблемам безопасности космических полетов на этапах старта, выведения на орбиту, спуска и посадки, а также действиям космонавтов в случае вынужденной посадки в экстремальных условиях. Приходилось участвовать в испытаниях систем спасения и приземления, руководить исследованиями по созданию и отработке методик выживания человека в экстремальных условиях, а затем как испытателю опробовать их на себе, проводить теоретические занятия с космонавтами, а также тренировки по выживанию на море, в горах, в пустыне, в условиях Крайнего Севера.

За эти годы в составе оперативно-технических групп поисково-спасательной службы ВВС встречал из космоса более двух десятков кораблей, участвовал в наиболее сложных спасательных операциях при внештатных посадках. Все это, считаю, дает мне право вывести читателей из заблуждения, в которое их ввел недобросовестный корреспондент, выбрав из беседы с А. Леоновым самую, что называется, «чернуху». Хочу представить эти факты в истинном свете, защитив тем самым, насколько возможно, добрые имена честных тружеников космонавтики и память погибших на ее нелегких дорогах.

Теперь по порядку. В составе экипажа Леонова да и вообще в отряде космонавтов никогда не было «космонавта-исследователя П. Колобина», а был Петр Иванович Колодин. Валерий Кубасов был назначен бортинженером корабля «Союз-11» и станции «Салют», а не «ведущим летчиком-испытателем».

«За три дня до старта у Кубасова вдруг обнаружили самый настоящий туберкулез». Это чистейшая клевета на медиков Центра подготовки космонавтов и Института медико-биологических проблем, контролировавших состояние здоровья космонавтов. На самом же деле за три дня до старта во время углубленного обследования у Валерия Кубасова было обнаружено на легких темное пятно, как позже выяснилось, аллергического происхождения.

Полет готовился продолжительный, и очень осторожный человек, Николай Петрович Каманин, узнав об этом, решил не рисковать и предложил заменить основной экипаж на дублирующий. Об этом он немедленно сообщил экипажу Добровольского. И произошло это не за десять часов, а за двое с половиной суток до старта. Георгий Добровольский, Виктор Пацаев и Владислав Волков продолжили интенсивную подготовку к полету в качестве основного экипажа. И совсем не надо бросать тень на Владислава Волкова: «Тогда мне дали в экипаж Владислава Волкова. Я очень ругал его за то, что он хоть и дублер, но к полету не готов». Владислав Волков был к полету готов и добросовестно выполнил его до конца. Никто перед стартом не собирался давать его в экипаж к Леонову. С самого начала было решено — в случае болезни или других причин снятия с полета одного из членов менять экипаж полностью.

Впоследствии В. Кубасов выполнил еще два полета: по программе «Союз — Аполлон», кстати вместе с Леоновым, и в качестве командира советско-венгерского экипажа.

История гибели Владимира Комарова, как это было подано,— чистейшей воды обман и безграмотность. И называть катастрофу «досадным случаем» по крайней мере неэтично.

Идея создания и проектная документация кораблей серии «Союз» закладывались С. Королевым. При нем начались испытания систем корабля. Очень сложно шла программа летных парашютных испытаний: разбилось несколько натурных макетов спускаемых аппаратов, сброшенных с самолета для проверки работы автоматики и парашютной системы корабля.

После смерти Сергея Павловича темпы испытательных работ не снизились. Однако сменивший его на посту Генерального конструктора академик В. Мишин такого непререкаемого авторитета, как у Королева, не имел и поэтому часто подвергался мощному давлению сверху при принятии тех или иных решений. Вот как он сам об этом говорит:

— Не было такого времени, чтобы мы работали спокойно, без гонки и давления сверху. Малограмотные, толком ни в чем не разбирающиеся высокопоставленные чиновники считают, что выполняют свой долг, если людям, не успевшим вытирать пот с лица, кричат: «Давай, давай!».

1967 год. Приближались первомайские праздники. А накануне, в апреле, планировалась Карловарская конференция глав государств и партий социалистического лагеря. Привычным стало салютовать таким «эпохальным событиям» новыми космическими достижениями. Над ценой таких «салютов» чиновники из партийного аппарата особенно не задумывались. Все, кто готовил апрельский старт двух «Союзов», понимали, насколько еще не готова машина. Но пресс сверху давил.

Запуск двух кораблей планировалось произвести с интервалом в сутки, а затем осуществить переход двух космонавтов из корабля в корабль через открытый космос. Командиром «Союза-1» был назначен Владимир Комаров. Экипаж «Союза-2» был определен в составе командира Валерия Быковского, бортинженера Алексея Елисеева и космонавта-исследователя Евгения Хрунова.

Шла интенсивная подготовка экипажей к полету. За день до отлета на космодром Владимир Комаров позвонил вечером на тренажер «Волга», на котором имитировался процесс стыковки, и попросил подготовить тренажер к работе. Он понимал, насколько сложна первая стыковка в космосе, и особенно тщательно отрабатывал этот этап полета.

— Понимаешь, машина еще «сырая», но не лететь нельзя,— спокойно и грустно говорил Комаров, пожимая товарищу руку на прощание.

Грамотный инженер и опытный летчик, он отлично понимал сложность ситуации.

Хочу, отодвинув время на 25 лет назад, привести свидетельства двух врачей-испытателей — **Олега Бычкова** и **Виктора Артамошина** (очевидцев и непосредственных участников событий), входивших в состав оперативно-технической группы поиска, которая базировалась на аэродроме вблизи города Орска.

«В шесть часов утра вся поисково-спасательная служба была приведена в готовность № 1. Поднялись в воздух поисковые вертолеты и самолеты. Вскоре наш вертолет с оперативно-технической группой (ОТГ) в полном составе на борту на высоте 5 тысяч метров вышел в район предполагаемой посадки спускаемого аппарата (СА) «Союз-1».

Командир одного из поисковых самолетов Ан-12 сообщил командиру вертолета, что видит в воздухе «Союз-1». Моментально все места у иллюминаторов были заняты членами группы. Но увидеть в воздухе снижающийся СА не удалось. Командир вертолета начал энергичное снижение. Затем последовал резкий разворот вертолета вправо, и многие члены группы увидели приземлившийся среди зеленого поля СА. Он лежал на боку, рядом был виден парашют. И сразу же сработали двигатели мягкой посадки корабля. Это встревожило специалистов, находившихся на борту вертолета, так как двигатели должны были включиться перед посадкой СА у самой земли.

Вертолет приземлился в 70—100 метрах от СА, над которым стояло облако черного дыма. Все ринулись к аппарату. И только подбежав к нему, поняли, что помощь космонавту уже не нужна. Внутри аппарата разрастался пожар. Со стороны двигателей мягкой посадки, в нижней части СА, прогорело дно, и струйки раскаленного жидкого металла вытекали на землю.

Спасатели немедленно приступили к тушению пожара. Пенные огнетушители не помогли, пришлось забрасывать землей. За время тушения произошло полное разрушение аппарата, и это место приняло вид земляного холмика, под вершиной которого лежала крышка люка-лаза.

Врачи ОТГ приступили к работе — сняли лопатой верхний слой земли с вершины холмика до крышки люка-лаза СА. После выемки земли и отдельных деталей приборов и аппаратуры было обнаружено лежавшее в центральном кресле тело космонавта. Очистили от земли голову с остатками сгоревшего шлемофона. Врачи констатировали смерть от множественных травм черепа, позвоночника, костей. Тело погибшего было доставлено в Москву. Результаты патологоанатомического исследования подтвердили предварительное заключение врачей о том, что космонавт погиб вследствие больших перегрузок, возникших при ударе корабля о землю. Воздействие огня и высокой температуры было вторичным.

Осмотр специалистами места катастрофы позволил им сделать следующие выводы о ее причинах.

После выхода и раскрытия купола вытяжного парашюта его усилия не хватило, чтобы вытянуть основной парашют. По команде автоматики системы приземления стал вводиться дублирующий запасной парашют. Но из-за крутящего момента начали закручиваться стропы запасного парашюта — его купол не наполнился, что привело к увеличению скорости снижения СА до 26—30 м/сек, то есть более 100 км/час.

На месте катастрофы остался небольшой холмик земли, на который кто-то из летчиков со спасательных вертолетов положил авиационную фуражку. Теперь там памятник Владимиру Комарову, сделанный солдатскими руками. Таковы факты, подтвержденные очевидцами и документами комиссии».

Как же трактует эту катастрофу «АиФ»?

«А с Комаровым произошел досадный случай! Его корабль, пролетав сутки, пошел на посадку... Он упал со скоростью 26 м/сек. Это около 100 км в час. Свалился на лед Аральского моря, лед растаял, и корабль провалился. Потом его вытащили». В середине повествования дается подробное описание «досадного случая», действительно имевшего место в январе 1967 года при запуске беспилотного корабля «Союз», предшествовавшем пилотируемому полету «Союза-1» (Комаров полетел в апреле). Корабль этот, благополучно спустившись на парашюте, из-за ряда технических неполадок действительно затонул в Аральском море и потом был поднят. Только на борту находились не живые люди, а манекены.

Завершающий аккорд сплошного вымысла — описание сравнительно недавних событий, «когда Владимир Титов и Геннадий Стрекалов при старте были вынуждены катапультироваться».

На кораблях серии «Союз» установки для катапультирования в принципе не предусмотрено. Последнее катапультирование в космонавтике было из корабля «Восток-6», когда его покидала Валентина Терешкова. А Геннадия Стрекалова и Владимира Титова спасло не катапультирование, а система аварийного спасения (САС), которая за секунду до взрыва ракеты-носителя увела космический корабль от стартовой площадки, и он благополучно приземлился в километре с небольшим от огромного костра, в котором плавились металл и бетон.

В последнее время в наших работах, к сожалению, участились случаи публикаций, искажающих истинные события, и не только в космонавтике.

**Иосиф ДАВЫДОВ.**

## Таможня

# УРАЛЬСКИЙ БИЗНЕС ГОРЯЧИХ ЭСТОНСКИХ ПАРНЕЙ

**Недавно подписан указ, согласно которому в России должна появиться эффективно действующая таможня. Похоже, что шаг этот не только назрел, но и перезрел.**

Через границы республики в последние годы практически беспрепятственно уходили сотни тонн стратегического сырья и других ценных грузов. Все эти ценности—и цветные металлы, и горючее — ворованные. Они провозились за рубеж контрабандой. Государство не получало за эти «сделки» ни копейки. Больше того, теряло многие миллиарды рублей.

Наиболее тяжелое положение сложилось в Псковской области. Она имеет 270 километров границы с Эстонией, 214 — с Латвией. Эти границы фактически открыты. Можно ли говорить о заслоне обвальной контрабанде, если все силы здесь — одиннадцать автомобильных, два водных и два железнодорожных таможенных поста? Вдобавок таможня на железной дороге, которая и раньше-то могла осмотреть только один эшелон из двадцати пяти, сейчас приостановила свою деятельность. Сделано это по распоряжению прокурора Северо-Западной железной дороги после жалоб граждан о задержках в пути.

Даже малочисленные островки таможни в почти пятисоткилометровой дыре с января по апрель задержали вывоз стратегического сырья на сумму свыше 105 миллионов рублей. Но это лишь малая толика. Будь у нас нормальная таможня, результаты были бы еще более впечатляющими, что подтверждает недавняя операция «Перехват». За пять дней сотрудники милиции и органов безопасности лишь на нескольких основных дорогах Псковщины задержали 49 грузовиков с похищенным стратегическим сырьем, в основном цветными металлами. Их стоимость оценивается в пятьдесят миллионов рублей. А ведь в области к границам Латвии и Эстонии подходит несколько сотен проселочных дорог...

Ни одна из стран Балтии не в состоянии переработать поступающий металл. Поэтому все три государства наводнены западными бизнесменами, скупающими сырье. Многие иностранные суда, стоящие в портах, без ограничений принимают любой металл, чтобы потом вывезти его за рубеж.

Возникла настоящая «медная лихорадка». На железной дороге простаивают поезда: злоумышленники воруют соединительные кабели между рельсами и срезают медные контактные провода. С пьедесталов сметаются бронзовые бюсты. А многие сотни местных «бизнесменов» устремились за добычей в Россию.

Особых проблем у «бизнесменов» из Балтии не возникает, поскольку безответственность на многих наших предприятиях переходит все мыслимые пределы. Например, два жителя Вильнюса заехали ночью на территорию ПО «Уфалейникель», погрузили в грузовик свыше полутора тонн кобальта в слитках, лежащего возле склада, и беспрепятственно уехали через проходную. Лишь благодаря случаю — грузовик неожиданно сломался — милиция задержала воров, «поклажа» которых оценивалась в пять миллионов.

Есть другой путь, не менее безотказный,—дать взятку кому-то из работников предприятия. Ее размер обычно смехотворно мал по сравнению со стоимостью похищенного металла. Так, в Санкт-Петербурге директор опытно-механического завода всего за 400 долларов и 92 тысячи рублей «помог» эстонскому коммерсанту незаконно приобрести четыре с половиной тонны бронзы.

Но чаще всего «бизнесмены» из Балтии вступают в контакты с коммерческими и посредническими структурами, которые специализируются на приобретении и перепродаже за рубеж похищенных цветных металлов. В одной только Оренбургской области сотрудники милиции обезвредили пять преступных групп. За девять месяцев они похитили с Южноуральского никелевого комбината и Бурунтальского никелевого завода сорок пять тонн гранулированного и листового никеля на тринадцать миллионов рублей. При аресте у «коммерсантов» изъяли двадцать семь тонн металла, более ста тысяч рублей наличными, несколько тысяч американских долларов.

В последние полгода на западноевропейских рынках появилось большое количество титана. В основном он поступает из стран СНГ, которые в свое время получали его с Урала. Почти одновременно рынки заполнились некондиционным титаном, явно ворованным. И если одна тонна этого металла в мировых ценах стоит 12 тысяч американских долларов, некондиционный идет в шесть раз дешевле.

Единственное предприятие в России, выплавляющее титан,—Верхнесалдинское металлургическое производственное объединение на Урале. В этом году на предприятии вскрыли четыре крупных хищения. Сначала — просто кража: на проходной задержали грузовик, на котором пытались вывезти сто листов нержавеющей стали стоимостью более двухсот тысяч рублей. При расследовании работники милиции «вышли» на хищение крупной партии слитков титана. В итоге эти слитки общим весом в 11 тонн обнаружили на складе одного верхнесалдинского кооператива.

В тот раз злоумышленники не успели реализовать ценные слитки. А вот шестьдесят тонн кондиционной меди, похищенной по такому же сценарию, похоже, уже ушли за рубеж. Этот металл на миллион рублей получило екатеринбургское НПО через нижнетагильскую фирму-посредника. Поскольку суда еще не было, называть их не стану. Однако следствие документально установило, что сделка по поставке 60 тонн меди незаконна, в договоре речь шла о 30 тоннах отходов. Кооператоры «провернули» дело, подкупив начальника цеха и его сына, мастера цеха,— за 45 тысяч он купил через фирму автомашину «Волга». Объединение же получило гроши.

Разумеется, руководство Верхнесалдинского производственного объединения обеспокоено происходящим. Усиливается пропускной режим. Однако проблему с учетом титана решить пока не удается. Здесь надеялись, что с созданием акционерного общества, когда каждый член коллектива стал владельцем акций, люди не станут воровать сами у себя. Однако едва нарождающееся чувство хозяина быстро угасает, если приходит кооператор и предлагает взятку — от 50 до 100 тысяч.

Верхнесалдинское ГОВД из-за малочисленности личного состава не может надежно «прикрыть» МПО. Переговоры о том, чтобы создать за счет объединения подразделение муниципальной милиции из 10 человек, затянулись.

Как сообщил начальник УВД Свердловской области генерал В. Демин, с января по апрель милиция вернула похищенного металла в десять раз больше, чем за весь прошлый год. Милиция старается взаимодействовать с таможней, службой безопасности, налоговой инспекцией. Но, как считает генерал Демин, этого недостаточно. Необходимо внести изменения в уголовное законодательство, усилить санкции за такие преступления, расширить спектр статей УК, поскольку некоторые действия по незаконному приобретению металлов не квалифицируются как уголовные преступления.

**Юрий РЕШЕТНИК,**
**главный специалист Центра общественных связей МВД России.**
Екатеринбург — Москва.

## Официальный отдел

# ЗАКОН
## Российской Федерации

### О бюджете Пенсионного фонда Российской Федерации на II квартал 1992 года и на 1992 год

Верховный Совет Российской Федерации, повторно рассмотрев по предложению Президента Российской Федерации Закон Российской Федерации «О бюджете Пенсионного фонда Российской Федерации на II квартал 1992 года и на 1992 год», принятый 2 апреля 1992 года, **постановляет:**

**Статья 1.** Утвердить бюджет Пенсионного фонда Российской Федерации (ПФР) на II квартал 1992 года и на 1992 год.

**Статья 2.** Разрешить Пенсионному фонду Российской Федерации расходование средств во II квартале 1992 года в сумме 89,92 млрд. рублей, в 1992 году в сумме 442,9 млрд. рублей в соответствии с объемами доходов бюджетов Пенсионного фонда Российской Федерации во II квартале 1992 года в размере 89,92 млрд. рублей, в 1992 году — 442,9 млрд. рублей.

**Статья 3.** Учесть в бюджете Пенсионного фонда Российской Федерации на II квартал 1992 года поступления доходов по основным источникам в следующих суммах:

(млрд. рублей)

| | |
|---|---|
| страховые взносы, перечисляемые в ПФР | 70,67 |
| средства республиканского бюджета Российской Федерации | 19,25 |

**Статья 4.** Направить во II квартале 1992 года ассигнования из Пенсионного фонда Российской Федерации за счет:

(млрд. рублей)

| | |
|---|---|
| **страховых взносов:** | 59,15 |
| **из них на:** | |
| трудовые пенсии, выплачиваемые в соответствии с Законом РСФСР «О государственных пенсиях в РСФСР» | 43,98 |
| единовременные ежемесячные выплаты в соответствии с Указом Президента Российской Федерации «О единовременных выплатах за февраль-март 1992 года малообеспеченным группам населения» | 13,4 |
| компенсационные выплаты неработающим трудоспособным лицам, осуществляющим уход за инвалидами | 0,06 |
| повышение размеров пенсий участникам Великой Отечественной войны | 0,71 |
| прочие расходы | 1,00 |
| **средств республиканского бюджета Российской Федерации:** | 19,25 |
| **из них на:** | |
| пенсии военнослужащим | 2,31 |
| пенсии семьям военнослужащих | 0,50 |
| социальные пенсии | 0,80 |
| повышение размеров пенсий участникам Великой Отечественной войны | 0,70 |
| пособия женщинам из числа военнослужащих рядового, сержантского, старшинского состава, прапорщиков и мичманов, уволенных из армии или органов государственной безопасности в связи с беременностью или рождением ребенка; пособия на детей военнослужащих срочной службы | 0,04 |
| пособия на детей старше полутора лет, включая пособия на детей от полутора до шести лет; пособия на детей одиноким матерям; пособия на детей, инфицированных вирусом иммунодефицита человека | 6,60 |
| компенсационные выплаты в соответствии с Законом РСФСР «О социальной защите граждан, подвергшихся воздействию радиации вследствие катастрофы на Чернобыльской АЭС» | 0,60 |
| единовременные ежемесячные выплаты в соответствии с Указом Президента Российской Федерации «О единовременных выплатах за февраль-март 1992 года малообеспеченным группам населения» | 3,80 |
| расходы на доставку пенсий и пособий | 3,90 |

**Статья 5.** Из общей суммы ассигнований из бюджета Пенсионного фонда Российской Федерации на содержание органов Пенсионного фонда Российской Федерации утвердить на II квартал 1992 года следующие расходы:

(млрд. рублей)

| | |
|---|---|
| центрального аппарата ПФР | 0,005 |
| региональных органов ПФР | 0,170 |

**Статья 6.** Разрешить Пенсионному фонду Российской Федерации направить во II квартале 1992 года 0,20 млрд. рублей на капитализацию его средств.

**Статья 7.** Образовать во II квартале 1992 года резерв средств Пенсионного фонда Российской Федерации на непредвиденные расходы, связанные с его деятельностью, в размере 11,145 млрд. рублей.

**Президент Российской Федерации Б. ЕЛЬЦИН**

Москва, Дом Советов России
22 мая 1992 года
№ 2811-1

# ПОСТАНОВЛЕНИЕ
## Верховного Совета Российской Федерации

### О введении в действие Закона Российской Федерации «О бюджете Пенсионного фонда Российской Федерации на II квартал 1992 года и на 1992 год»

Верховный Совет Российской Федерации **постановляет:**

1. Ввести в действие Закон Российской Федерации «О бюджете Пенсионного фонда Российской Федерации на II квартал 1992 года и на 1992 год» с 1 апреля 1992 года.

2. Пенсионному фонду Российской Федерации представить в Верховный Совет Российской Федерации:

не позднее 10 июня 1992 года проект Закона Российской Федерации «О бюджете Пенсионного фонда Российской Федерации на III квартал 1992 года»;

к 1 сентября 1992 года отчет об исполнении доходов и расходов Пенсионного фонда Российской Федерации и его региональных отделений за I полугодие 1992 года.

3. Потребовать от Правительства Российской Федерации незамедлительного выполнения Закона Российской Федерации «О бюджете Пенсионного фонда Российской Федерации на I квартал 1992 года» и Постановления Президиума Верховного Совета Российской Федерации от 13 января 1992 года № 2178-1 в части, касающейся возмещения задолженности республиканского бюджета Российской Федерации Пенсионному фонду Российской Федерации за IV квартал 1991 года и I квартал 1992 года в сумме 13,9 млрд. рублей.

4. Отметить невыполнение Банком России Постановления Верховного Совета Российской Федерации от 27 декабря 1991 года № 2122-1 в части, касающейся предоставления Пенсионному фонду Российской Федерации кредита на 1992 год для обеспечения своевременного финансирования выплаты государственных пенсий с условием его погашения в конце года за счет средств Пенсионного фонда Российской Федерации с учетом выплаты 5 процентов годовых.

5. В дополнение к пункту 1 Постановления Верховного Совета Российской Федерации от 27 декабря 1991 года № 2122-1 установить, что размер пени и финансовые санкции за нарушение порядка уплаты страховых взносов в Пенсионный фонд Российской Федерации применяются по всем фактам нарушений уплаты страховых взносов, выявляемым после 1 января 1992 года, в том числе имевшим место до этой даты.

**Председатель Верховного Совета Российской Федерации Р. И. ХАСБУЛАТОВ**

Москва, Дом Советов России
2 апреля 1992 года
№ 2647-1

## Контакты

# Мы работаем, чтобы Россия могла себя накормить...

**Старицкий район Тверской области недавно посетила группа американских бизнесменов, специалистов по сельскому хозяйству. Они принимают участие в разработке проекта социально-экономического развития района, инициатором которого выступил благотворительный фонд «Интеллект». С помощью иностранных инвестиций здесь планируется создать модель рыночной экономики, а значит, район вполне может стать маленькой «русской Америкой», «сельской Меккой» для российских фермеров (об этом подробнее можно прочитать в «РГ» от 20.1.1992 г.).**

**Наш корреспондент попросил ответить на несколько вопросов председателя фонда профессора Э. К. Калинина и американских гостей.**

**— Как двигается работа, Эльвин Константинович?**

— Сейчас проект практически завершен. В этом нам помогли специалисты компании «Старица девелопмент».

Напомню, что Старицкий район, занимающий площадь около 1600 квадратных миль в 93 милях от Москвы, в течение длительного времени был ориентирован именно на сельское хозяйство. И мы будем развивать в первую очередь именно молочное производство, птицеводство, свиноводство. Предусмотрены также долгосрочные программы, направленные на улучшение условий труда людей, работы транспорта, системы распределения, коммуникационных линий.

**— А какие впечатления от посещения тверской земли у американцев?**

— Как я и ожидал, меня поразило состояние сельского хозяйства района, — говорит **Марк де ла Гранж**, президент фирмы «Глобал агри трэйдерз корпорейшн».— Потенциально есть все для развития, но фактически ничего не делается, и уровень такой же, как 50 лет назад. И в то же время, посещая колхозы, разговаривая с различными людьми, мы увидели: все они хотят изменения своей жизни, развития, прогресса.

Главный недостаток, на мой взгляд, очень неразвитая инфраструктура: нет дорог, которые очень важны для развития сельского хозяйства, отсутствует грамотное снабжение водой. Также нет программ по производству зерновой и другой продукции. Скот не получает продукты с протеином, которые необходимы для успеха любой сельскохозяйственной программы. Также не хватает удобрений, хотя мы знаем, что в СНГ их производится достаточно, но почему-то на поля они не попадают. И главное — отсутствует глобальная аграрная программа развития района, которая бы учитывала и климатические особенности, и состояние почвы, и анализ трав.

**— А что более перспективно, на ваш взгляд, частные или коллективные хозяйства, колхозы?**

— Будущее есть и у фермеров, и у колхозов. Мы посетили несколько развитых колхозов и совхозов. Все они хотят изменения своего положения. Они могут производить больше зерна, продукции. Нужно избавляться от монополии государства и переходить на кооперативную собственность.

— Нет особого различия между колхозным и индивидуальным, фермерским хозяйством, — говорит Марк де ла Гранж. — Главное условие — владение землей. Необходимо, чтобы люди сами руководили своей собственностью. Тогда возникнут и конкуренция, и реальная возможность получать прибыль.

Сегодня в колхозах имени Калинина и «Искра» крестьяне получают по 20 га и сами решают, быть ли им фермерами, частниками или организовать акционерное общество. Конечно, для этого потребуются специалисты — механики, инженеры, техники. Они будут проходить обучение и в Америке, и здесь.

Надо сказать, что многие компании уже заинтересовались проектами кормового и молочного производства. Так, ведутся переговоры с американской фирмой «Альфа Лаваль», которая производит автоматические молочные системы (на ферме с 2 тысячами коров работают не более 50 человек!), как и с финской строительной фирмой «Хака».

**— Насколько реален старицкий проект?**

— Старица имеет большой потенциал по производству молока, — отвечает **Ральф Татор.** — Именно на этом должны быть сфокусированы усилия. Надо улучшать инфраструктуру, чтобы торговать и доставлять продукты на рынок. А дороги, связь, удобрения? Без этой базы нет будущего района. Хочу подчеркнуть: сейчас все у вас должны делать капитальные вложения в сельское хозяйство, если хотят накормить страну.

— Старицкий проект абсолютно реален, — заключает Марк де ла Гранж. — Он должен работать. И здесь не нужна ни особо сложная техника, ни специалисты по ракетам. Через пять лет мы увидим основные ощутимые результаты. Ну а уже непосредственные — через год.

Поймите, мы не ищем особой выгоды в России. Мы работаем, чтобы Россия могла себя накормить, чтобы старицкая модель показала людям, что и как делать.

**Наталья БОБРОВА.**

## Экология

# ЭКСПЕРИМЕНТ ПОД ЗАБОРОМ

Для них время как бы остановилось. Шел 10-й день вынужденной и уже не первой голодовки жителей четырех деревянных бараков, построенных в 1957 году в поселке 40-й километр Ижевска. Так и жили бы они между двумя опорами высоковольтной ЛЭП под забором механического завода, отрезанные от большого города величественным зданием заводоуправления, позабытые Богом и людьми, да однажды прибыли строители возводить новый производственный объект и страшно изумились, что на «строительной площадке» стоят дома, густо заселенные живыми людьми. И открылась жителям страшная тайна о том, что их существование на этом месте чиновные люди давно прекратили...

Все эти годы в пределах санитарно-защитной зоны предприятия под высоким напряжением линии электропередачи рожают и воспитывают своих детей матери, заранее обрекая их на хронические заболевания. По данным заводской лаборатории, в воздухе высокое содержание фенола и других химических элементов, далеко выходящее за пределы допустимого.

Вот что сказал специалист 112-го управления механического завода в интервью многотиражной газете «Металлист» в июне 1991 года: «Вышло постановление Совета Министров РСФСР о плате за выбросы вредных веществ. Суммы очень большие. Например, за выброс тонны ртути при норме мы платим 44 млн. 350 тыс. рублей, а если у нас будут превышения, то эта сумма повысится в пять — десять раз. Общий выброс вредных веществ по стационарным установкам за 1990 г. составил 1430 тонн, а в 1989 году — 2060 тонн. Наше объединение, начиная с января 1991 года, платит 192 тысячи рублей за загрязнение атмосферы и 49 тыс. 764 рубля за сжигание топлива. Это всего лишь некоторые цифры».

200 взрослых и 50 детей проживают в этих бараках. Совсем рядом — школа и детский сад. Естественно, нет никакой гарантии, что все яды не выходят за пределы необустроенной, условной санитарно-защитной зоны. Да и определить это невозможно, так как, по свидетельству врача городской санэпидстанции, в городе нет приборов для подобных замеров.

Более десяти человек из этих домов больны туберкулезом. Многие взрослые умирают от рака. За последние четыре года — шесть покойников. 42-летний Дувалов умер от рака головного мозга. Саламатов — от рака легкого... Уже в этом году стала вдовой Людмила Абалтусова, похоронив 31-летнего мужа Александра. Диагноз— острая коронарная недостаточность, кровоизлияние в мозг. Трехлетняя дочка Лена и семилетний сын Андрей направлены на обследование в кардиологическое отделение. Кроме этой семьи, в двухкомнатной квартире живут взрослый брат Люды и мама Зинаида Ивановна, простоявшая за станком на механическом заводе 35 лет.

— Сил нет, чувствую острую боль в позвоночнике, в груди. Врач сказал, что в таком возрасте голодать нельзя. А что делать? — жалуется Зинаида Ивановна.— Мы никому не нужны. Обидно, все здоровье заводу отдала... Заявления на квартиры у жильцов этих домов не брали...

Заходим в квартиру напротив. Встретила молодая женщина — Наталья Пушина, мать четверых детей. Семилетний Коля очень ослаблен, требует тщательного ухода, поэтому Наташа не работает. Семья занимает одну комнату, в другой живут свекор, свекровь и их взрослый сын. Итого 9 человек в двухкомнатной квартире.

— Во время шумной кампании по выборам в народные депутаты СССР генеральный директор ПО «Механический завод» Чугуевский клятвенно заверил, что бараки будут снесены и нет смысла вставать в очередь на жилье,— рассказывала Н. Пушина.— Когда мы поняли, что нас обманули, и решили подать в суд, ни один адвокат Первомайского района не взялся помочь нам даже составить заявление. Когда идет снег или дождь, сильно шумят провода — так действует на нервы. Я так устала. Баня далеко, с детьми не дотащишься. Вода в доме есть, но холодная. Чтобы помыться, всем семейством отправляемся к моей маме.

Пока мы разговаривали с людьми, увезли на «скорой» совсем ослабевшую Нину Осиповну Исаеву из первой квартиры 24-го дома. Ей 73 года, тоже бывшая станочница, строитель. На механическом заводе работают ее сын, невестка, внук.

Большинство обитателей этих бараков — работники механического завода, долгое время простодушно верившие в порядочность власть имущих и терпеливо ждавшие справедливого решения жилищной проблемы. А в чиновных кругах прочно бытует мнение, что свою квартиру надо как-то особо заработать, выстрадать ее, получив как награду за терпение. О том, что право на жилье у нас гарантировано вместе с правом на жизнь, простонапросто не вспоминают, когда это делать невыгодно. Не прошел Чугуевский в депутаты — значит можно и не выполнять обещанное.

Мытарствам жильцов этих бараков никто и значения серьезного не придает, отмахиваются от них, как от назойливых мух. Не помогли и судебные иски. Для отвода глаз создали комиссию, которая обследовала лишь техническое состояние домов. Горисполком глух и нем. 10 декабря прошлого года Первомайский райнарсуд принял решение арестовать новый, не заселенный еще заводской дом до принятия решения по иску. Казалось бы, победа близка, но не тутто было. Вот уж поистине закон что дышло.

Просматриваешь огромную папку с копиями заявлений и ответов (их скопилось около сотни) и поражаешься изобретательности должностных лиц разного уровня, дающей возможность генеральному директору ПО «Механический завод» безболезненно обойти права жильцов и уйти от ответственности. Когда выгодно, не прочь Чугуевский и в демократию поиграть. Например, предложил конференции трудового коллектива рассмотреть вопрос о выделении из жилищного фонда 64 квартир для расселения жильцов домов 22, 24, 26, 28 поселка 40-й километр. Полномочий для принятия решений по этому вопросу у конференции нет. Но директор умело столкнул людей лбами и прикрылся «мнением народа». Однако тут же, помимо «народной воли», мехзавод выделяет по договору с возвращением через месяц (какой смысл?) квартиры работникам прокуратуры и милиции в доме, на который судом наложен арест. Первомайский райисполком с разрешения прокурора того же района М. Валеева уже выдал ордера на этот дом по спискам администрации завода.

Кстати, прокурору Индустриального района М. Кокорину выделена здесь трехкомнатная квартира на пятерых. Старшему оперуполномоченному РОВД Г. Галиахметовой — двухкомнатная на одну! Просторно теперь и в трехкомнатной квартире зам. начальника отдела завода А. Малых, въехавшего туда с матерью. Удивительная щедрость в то время, когда рядовые работники получают на троих две комнаты.

А жителям бараков и на такое рассчитывать не приходится. Суд полагает, что пока их следует переселить в другие районы города в помещения не хуже прежних!!

До последнего времени вся надежда оставалась на Верховный суд Удмуртии, но он вернул дело в тот же райнарсуд. 13 мая судья Семенов накладывает арест уже на два других новых дома завода, а 19 мая приглашает ответчика (Чугуевского) на заседание. Не явился. И 20-го не явился. И предпринимает меры, чтобы райисполком вновь выдал ордера.

Сколько еще будет длиться этот эксперимент на выживание? По заключению заместителя Главного государственного санитарного врача Удмуртской Республики от 24 декабря 1991 года, «жители домов, расположенных в санитарно-защитной зоне предприятия, подлежат переселению **независимо** от концентрации вредных веществ, а СЗЗ должна быть благоустроена и озеленена по проекту... в соответствии с санитарными нормами... **Наличие ртути в воздухе является фактором особо опасным и должно влечь немедленное переселение жителей».**

В случае невозможности устранения вредного влияния по закону предприятие следует перебазировать за пределы жилой застройки или перепрофилировать. В данном случае — закрыть на замок.

Декларация прав и свобод человека и гражданина и Закон РФ «Об охране окружающей природной среды» гласят об уголовной ответственности должностных лиц и граждан за экологические преступления, посягающие на здоровье и жизнь человека. Факты свидетельствуют. Не пора ли рассмотреть и эту сторону затянувшегося конфликта?

**Татьяна КУЗЬМИНА, Равиль МУХАМЕТШИН,**
**председатель Удмуртской группы Международного общества прав человека.**

## Конфликт

# ЛОЖКА НА ШЕСТЕРЫХ

### Как «гасили» забастовку учащихся

...В небольшом городке Шебекино взбунтовалось ПТУ-8: учащиеся и часть педагогического коллектива. Поводов для этого было здесь хоть отбавляй. Вот что перечислили в резолюции участники ученической профсоюзной конференции: профессиональная подготовка находится на низком уровне, на уроках производственного обучения подростки постоянно метут тротуары, вместо того чтобы заниматься профессиональной подготовкой — учиться водить трактор. Педагоги идут на прямой подлог: уроки физкультуры не проводят, хотя в журналах делают систематические отметки. В общежитии не работает душ, и в баню ребят не водят. В столовой на 300 с лишним учащихся — 50 ложек, вилок, чашек. Подростки выстраиваются в унизительные очереди за ложкой и вилкой возле обедающих счастливчиков. Оскорбления учащихся и педагогов стали здесь вообще нормой.

Участники профконференции избрали забастком из семи человек. Выдвинули требования: об улучшении условий учебы и жизни в общежитии, об отстранении от должности и. о. директора Л. А. Сухиной, завуча В. В. Харитонова, с подачи которых и процветали в училище все эти безобразия. С этими требованиями и направились к главе администрации Шебекинского района А. В. Смыку.

Вы думаете, он пригласил ребят за «стол переговоров»? Выслушал? Дал понять, что новая, демократическая власть — это не высокомерные партаппаратчики? Ошибаетесь. Глава районной администрации просто выставил ребят и педагогов из кабинета.

Они — в Белгород. Официально обратившись за поддержкой к представителю Президента по Белгородской области Н. И. Мелентьеву, забастком всем составом двинулся на заседавший в это время малый Совет. Но их и оттуда шуганули.

А в итоге... «Восстание» учащихся, педагогов вместе с завучем А. Грицаевой было «подавлено». В училище прислали нового директора, мало чем отличающегося от предшественницы. Блюстители порядка от народного образования «поработали» и с родителями бастовавших учащихся. Таким образом часть ребят вернули на занятия. Тем, кто учился без троек, посулили «красные дипломы».

Прибыл «десант» депутатов облсовета, подвергнувший проработке непокорную заместительницу директора А. Грицаеву. Затем были наказаны (выговор, увольнение) мастера производственного обучения Т. А. и Г. И. Солодовы. Вспомнили и о таком эффективном способе подавления инакомыслия из арсенала застойных лет, как лечение в «психушке». И кого препроводили туда? Учащуюся ПТУ пятнадцатилетнюю Наташу Осипенко, воспитанницу детского дома. За что? Дерзила директору. К счастью, Наташу благодаря вмешательству представителя Президента и его сотрудников удалось вызволить из психбольницы.

Так молодежь получила от местной власти жестокий урок. Будет ли после случившегося она уважать власть вообще, участвовать в проведении радикальных демократических реформ? Вряд ли, пока лицо новой власти представляют маски застойных времен.

**Борис КУДАШКИН,**
**член Союза журналистов.**
Белгород.

## Культура

### «Хан» и его компания

На сцене столичного Театра имени Станиславского начались гастроли иерусалимского театра «Хан». Актеры из Израиля покажут москвичам пьесу популярного современного драматурга Ханана Пеледа «Хеврэ» («Своя компания») в постановке режиссера Амита Газита.

«Позволь тебя любить» — так называется еще одна постановка гостей из Иерусалима, посвященная памяти известного певца Майкла Бранта. Он умер в 1975 году, но память о нем жива в сердцах поклонников. Постановщик спектакля — автор пьесы Эльдад Зив. **(Соб. инф.)**

### Как обустроить жизнь

«Жить не по лжи. К творческой биографии А. И. Солженицына» — так называется выставка, открывшаяся в залах Государственной публичной исторической библиотеки.

Здесь представлены первые издания книг писателя, а также публикации 60-х годов в журнале «Новый мир», различные фотографии, представляющие жизненный и творческий путь писателя, публициста, общественного деятеля. О Солженицыне размышляют Мстислав Ростропович, Галина Вишневская, Андрей Сахаров, другие выдающиеся деятели культуры и науки. **(Соб. инф.)**

### И вновь он посетил...

В творчестве режиссера-мультипликатора Андрея Хржановского пушкинская тема — основная. Ей он посвятил свою трилогию «Я к вам лечу воспоминанием...», «Осень», «И с вами снова я...».

Новый подарок приготовил режиссер ко дню рождения великого поэта. В Центральном Доме художника состоялась премьера новой полнометражной ленты «Любимое мое время». Перед нами — обобщение накопленного художественного опыта мастера, связанного с именем Пушкина.

...На экране оживают рисунки самого поэта (а их в рукописях более двух тысяч!). Перед нами как бы пролистываются страницы его жизни. **(Соб. инф.)**

# «Я С БОГОМ О РОССИИ ГОВОРЮ...»

«Власть, если она направлена против народа,— оружие страшное. В вашей стране, к сожалению, долгие годы так и было. Сегодня результат этого налицо: Россия находится в глубоком экономическом кризисе, в нищете. Но я — священник католической церкви, и моя цель, когда я служил Богу у себя на родине, в Соединенных Штатах и теперь, в Магадане, одна — помочь человеку понять, зачем он родился и зачем живет...»

Многие магаданцы считают Остина Морбакера по меньшей мере человеком странным. Некоторые называют его святым. А кое-кто видит в нем чуть ли не самого Иисуса Христа.

Будучи студентом третьего курса университета в штате Миннесота, Остин решил посвятить свою жизнь служению Богу. В 1953 году начал изучать русский язык, параллельно с этим интересуясь жизнью нашей страны. Окончив университет, Морбакер работал в храме небольшого американского городка. Все эти годы он мечтал о встрече с нашей страной. Недавно мечта Морбакера сбылась.

— Поначалу,— говорит Остин,— многое казалось странным. Жилье, питание, суета— словом, все. Но особенно удивили люди. В основном они в вашей стране очень порядочные. Но от неустройств глубоко страдающие. Именно это больше всего привлекает меня. Ибо Господь Бог помогает тому, кто страдает.

Остин проводит значительную работу в северном областном центре. Католики, а их под началом Морбакера около восьмидесяти, не имея своего храма (он только строится), в пятницу и субботу собираются в одном из арендованных зданий. В одной из магаданских школ по просьбе педагогов он несколько раз в неделю читает лекции для старшеклассников по истории религии.

В городе Остина знают не только как католического служителя, но и как драматурга. В местный самодеятельный театр пантомимы он отдал свою пьесу «Кто есть Бог».

И все-таки, чего ради американец приехал на Колыму?

— Главное, наверное, в том, что, работая в Штатах, я видел своих прихожан насквозь. Ваших же людей я не могу понять до конца. Почему, спрашивается, имея все возможности для хорошей жизни, многие здесь прозябают в нищете? Религия, уверен, и даст ответы хотя бы на часть интересующих меня вопросов.

**Юрий РЫЖИКОВ.**
Магадан.

## Реклама


Акционерное общество
**«ПЕЛГУСОВСКИЙ завод керамических строительных материалов»**

имеет возможность отпустить предприятиям и организациям центра России кирпич керамический эффективный лицевой.

*Цены щадящие, значительно ниже биржевых. Возможна отгрузка вагонами.*

Адрес: **155125, Ивановская обл., Лежневский район, п. Шилыково**

Контактные телефоны в Иванове: **31-45-29, 31-45-44, 31-45-81**

**Универсал**

**Мэрам городов и населенных пунктов! Деловым людям!**
**ВАШ КОМФОРТ — ЭТО НАША ЗАБОТА!**

Многоотраслевое объединение **«Универсал»** предлагает Вам оборудование для создания систем кабельного телевидения (СКТВ)

**Кабельное телевидение — это:**
- *собственный независимый источник информации*
- *каналы местного, центрального, спутникового телевидения*

Оборудование, предлагаемое объединением «Универсал», гарантирует Вам многоканальное вещание с оптимальным уровнем сигнала и без помех по доступным ценам.

**Номенклатура изделий:**
1. транскодеры PAL/SECAM студийные, цена 6000 — 24000 руб.
2. усилители магистральные (домовые), цена 1800 — 2200 руб.
3. усилители студийные, цена 3500 — 8000 руб.
4. ответвители магистральные, цена 200 — 300 руб.
5. разветвители абонентские на два абонента, цена 12 руб.
6. разветвители абонентские на ферритовых кольцах на четыре абонента, цена 120 — 150 руб.

**По Вашему желанию мы проведем расчет, монтаж, комплектацию и пусконаладочные работы СКТВ**

**МО «УНИВЕРСАЛ» реализует:**
- автомашины УАЗ-452, УАЗ-469
- телевизоры SHARP 2131 в упаковке (диагональ 54 см)
- пресс электрогидравлический, усилие 50 тс
- кабель радиочастотный РК 75-4-113, РК 75-9-12, РК 50-13
- провод телефонный ШТЛП (двухжильный)
- полистирол ударопрочный УПС
- микросхемы К 561, К 176, К 587

**Форма оплаты любая, удобная для наших партнеров**

**С удовольствием рассмотрим любые деловые предложения!**

Наш адрес: **630087, Новосибирск, ул. Немировича-Данченко, 122, НОМО «Универсал»**

Телефон (3832) 46-12-12. Телекс 133260 ВЕТА

**ЗЕРНО — КОМПЛЕКС**

**Производительность комплекса по исходному продукту на следующих операциях (центнер/день)**

| | |
|---|---|
| 1. Шелушение и одновременная очистка гречихи, проса, подсолнечника | -20 |
| 2. Помол пшеницы, кукурузы, гречки на муку | -7 |
| 3. Помол зерновых на корм скоту | -20 |
| 4. Скорификация семян донника, клевера | -15 |
| 5. Разделение зерна по фракциям | -10 |
| 6. Провеивание продукции от легких примесей | -10 |

**Переналадка комплекса с одной операции на другую занимает 30 минут**

- **Мощность двигателя - 3 КВТ**
- **Вес - 300 кг**
- **Занимаемая площадь - 10 кв.М**

Заявки (гарантийные письма) на приобретение комплекса направляйте по адресу: **630100, г. Новосибирск, 1-й пер. Пархоменко. 28 , предприятие «ЮКОН»**
Телефоны для справок: **(383-2) 46-05-28, 69-38-86**
Телефакс (383-2) **23-95-29**
Здесь же Вы можете посмотреть комплекс в работе и получить о нем дополнительные сведения.

**Стоимость отдаваемой Вами 1/4 части урожая за его переработку и 1/10 части за транспортно-погрузочные работы совершенно несоизмерима со стоимостью комплекса и затратами по его эксплуатации!!!**

**Торговый дом «Эрлан» — официальный дилер фирмы «OLIVETTI»**

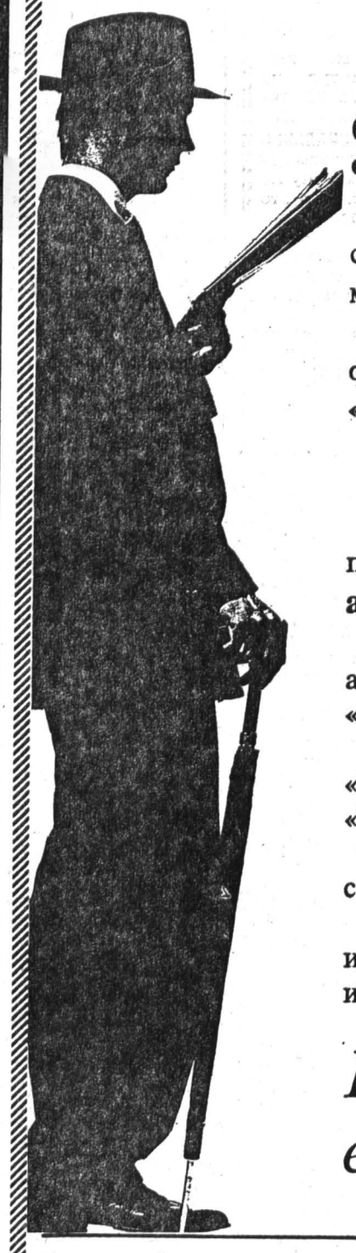

**ОФИСНОЕ ОБОРУДОВАНИЕ ФИРМЫ «OLIVETTI»:**

- компьютер «OLIVETTI» 286 сопроцессор, широкий принтер, мышь, 12 Мгц 1/42
- ксероксы «OLIVETTI» 7014 формата А4
«OLIVETTI» 7141 формата А3
- пишущие машинки «OLIVETTI»
- калькуляторы «OLIVETTI»
- расходные материалы на все поставленное оборудование,

**а также:**

- радиотелефоны, телефоны, автоответчики, факсы фирмы «PANASONIK»
- видеотехника фирм «PANASONIK», «SONY», «AKAI», «NATIONAL»
- калькуляторы бухгалтерские с печатью и без различных марок
- диктофоны «SONY»

и многие другие полезные в быту и работе вещи

*Вы для нас — единственный!*

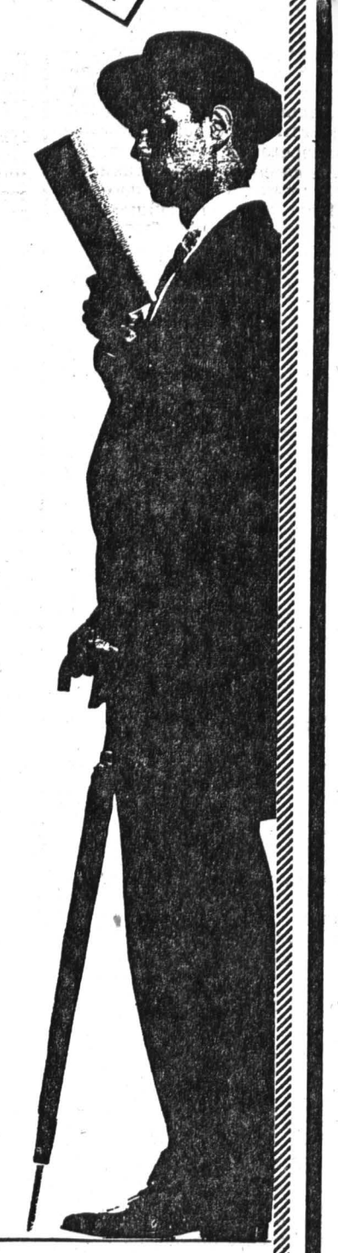

АДРЕС: **МОСКВА, УЛ. КЕДРОВА, 16.** ТЕЛЕФОНЫ: **124-05-31, 124-99-85**

НИЗКИЕ ЦЕНЫ!!!
Оптовые партии товаров народного потребления
**и**
бразильского растворимого кофе
**«CACIQUE» (200 г)**
**со склада в Санкт-Петербурге**
Телефоны: (812) 224-16-10, 224-19-75
Факс (812) 224-05-97

**ПРЕДПРИЯТИЕ**
обеспечит поставку, шеф-монтаж, пуск и наладку оборудования уникальной технологической линии по производству кирпича со скоростным обжигом мощностью 10-16 млн. кирпичей в год
Поставка оборудования не позднее 8 месяцев после заключения договора
Телефон в Москве (095) 551-64-62

**Фирма "ДЕ-КОММ"**
реализует предприятиям по договорным ценам дорожно-строительную и специальную автотехнику с поставкой на условиях покупателя
523-17-39

# Ближнее зарубежье

*РЕПЛИКА*

## Сенсации не получилось

4 июня «Российская газета» опубликовала комментарий радиостанции «Немецкая волна» под интригующим заголовком «Плохая реклама для российской дипломатии». Поводом для него послужила первая встреча представителей государств — участников СБСЕ по Нагорному Карабаху в Риме. Понятно желание «Немецкой волны» прокомментировать итоги переговоров по урегулированию такой жгучей проблемы, как Нагорный Карабах. Но, оказывается, нерезультативность римской встречи обусловлена тем, что «идея министра иностранных дел России Андрея Козырева об участии в переговорах представителей армянской и азербайджанской общин не осуществилась из-за неявки армян». Кроме того, российской и турецкой сторонам приписывается некое распределение ролей по налаживанию мирного процесса вокруг Нагорного Карабаха, которое якобы имело место во время недавнего визита премьер-министра Турции в Москву. Турция, по мнению «Немецкой волны», свою часть работы выполнила: привела азербайджанцев из Баку и Шуши, а вот Россия либо показала свою неспособность влиять на ход событий, либо продемонстрировала редкое коварство.

В МИД России с удивлением восприняли эту далекую от истины вольную интерпретацию, претендующую на объективность и респектабельность «Немецкой волны». Да будет ей известно, что в российском внешнеполитическом ведомстве не предпринимали никаких шагов, с тем чтобы привезти армян в Рим. Более того, во время переговоров с С. Демирелем вопрос о распределении ролей и об участии представителей азербайджанской и армянской общин Нагорного Карабаха вообще не обсуждался.

Домыслы радиостанции на этом, к сожалению, не заканчиваются. В адрес российской дипломатии высказано немало других, прямо скажем, безосновательных упреков о ее политике на кавказском направлении.

В этой связи хотелось бы напомнить «Немецкой волне», что МИД России постоянно занимается карабахской проблемой, предпринимает миротворческие усилия по ее урегулированию. В рамках министерства образована рабочая группа по проблеме Нагорного Карабаха. При непосредственном участии МИД РФ выдвигались инициативы по проведению встреч министров иностранных дел России, Азербайджана и Армении. Постоянные контакты поддерживаются со специальными представителями других заинтересованных государств.

Результативность обсуждения проблемы Нагорного Карабаха в рамках общеевропейского процесса была во многом обусловлена тем, что СБСЕ смогло опереться на прочный дипломатический контакт и взаимодействие Российской Федерации с большинством государств-участников. Общеизвестны также усилия российского руководства по созданию обстановки мира, стабильности и безопасности в регионе, многочисленные контакты членов Верховного Совета и правительства Российской Федерации с участниками миссии докладчика СБСЕ. В Риме российская делегация тоже не сидела сложа руки. В ходе дискуссии она внесла ряд компромиссных формулировок, часть из них вошла в текст рабочего документа.

В МИД России намерены и дальше делать все от него зависящее, чтобы найти выход из этой взрывоопасной ситуации. В министерстве позитивно воспринимают посредническую роль других государств и заинтересованных международных организаций, стремящихся оказать содействие во всеобъемлющем урегулировании проблемы Нагорного Карабаха, рассматривают ее в контексте взаимодополняемости и согласованности действий. Но в то же время мы видим как сильные, так и слабые стороны такого посредничества.

Думается, что в следующий раз при освещении работы очередного заседания группы СБСЕ по Нагорному Карабаху «Немецкая волна» проявит большую объективность в этом вопросе и не будет вводить в заблуждение своих слушателей.

**Вячеслав ЕЛАГИН,**
**советник**
**департамента**
**информации и печати**
**МИД России.**

# Хроника

Республика Таджикистан установила дипломатические отношения с Пакистаном, предусматривающие самые широкие формы сотрудничества между двумя республиками. Протокол скрепили своими подписями государственный министр Пакистана Сахзода Мухиддин, находящийся в Таджикистане с официальным визитом, и руководитель внешнеполитического ведомства Республики Таджикистан Худойберды Халикназаров. В ходе визита господин Сахзода Мухиддин встретился с президентом Рахмоном Набиевым и передал ему личное послание своего премьер-министра с приглашением посетить Пакистан в ближайшее время. Приглашение было принято с благодарностью.

**(ИТАР—ТАСС).**

◇

**РАДИО «СВОБОДА»: турецкий МИД сообщил, что Турция приступает к подготовке дипломатов из пяти бывших советских республик. В заявлении говорится, что 29 профессиональных дипломатов из Азербайджана, Казахстана, Кыргызстана, Узбекистана и Туркменистана 16 июня прибудут в Анкару для прохождения месячного курса подготовки. Турция уже организует курсы по банковскому делу, подготовке менеджеров и изучению языка для представителей стран, имеющих с ней общие этнические, религиозные и культурные традиции.**

◇

**Председатель Госсовета Грузии Шеварднадзе предупредил грузинские формирования, что продолжение боев в Южной Осетии и попытки захватить Цхинвали могут привести к войне с Северной Осетией и Россией, а такую войну никогда не удастся выиграть.**

**(Би-би-си—Интерсепт).**

*ПРИДНЕСТРОВЬЕ*

## «Солдаты не сделают ни шагу назад»

В Кишиневе проходит сессия парламента Молдовы, на которую впервые за два года прибыли депутаты Левобережья. Как и ожидалось, первым в повестку дня включен вопрос «О некоторых мерах по улучшению ситуации в приднестровских районах в связи с вооруженной иностранной интервенцией». После обсуждения повестки дня в депутатских клубах сформирована комиссия, состоящая из представителей всех парламентских фракций, в том числе и депутатов Левобережья. Комиссия предложила другую формулировку главного на сегодняшний момент вопроса «О мерах по разрешению вооруженного конфликта в восточных районах Республики Молдова». Комиссия сформулировала свои предложения по разрешению ситуации, но к концу дня парламент успел проголосовать только за прекращение огня в зоне конфликта.

Договориться по всем спорным вопросам будет очень трудно. Это показали дебаты по вопросу отвода вооруженных формирований в безопасную зону. Жесткую позицию занял президент М. Снегур, заявивший, что полицейских некуда отводить, ибо «это наша земля», «наш дом». Президент считает, что прежде всего нужно восстановить законные органы власти на левом берегу. Его поддержали депутаты фракции Народного фронта, предлагающие «защищать страну любыми способами, любой ценой». Несмотря на решение парламента не заслушивать министров обороны, МВД и национальной безопасности, председательствующий А. Мошану по личной инициативе, как это не раз уже случалось прежде, проигнорировав мнение депутатов, предоставил двум министрам трибуну. Горячая идеологическая речь И. Косташа, военного министра, которого один из депутатов сравнил с политруком Красной Армии, по сути не содержала информации, зато в ней звучали утверждения, что «солдаты не сделают ни шагу назад» и что «нет ни одного государства, которое бы защищало себя без жертв и крови».

Депутаты решили в следующие дни продолжить дебаты, в том числе и об отставке правительства. О таком решении правительства сообщил парламенту президент М. Снегур. Большинство депутатских клубов считают смену правительства правомерной.

**Людмила ФЕЛИКСОВА.**

◇

Несмотря на предпринятые парламентом Молдовы усилия по прекращению огня и мирному урегулированию конфликта в Приднестровье, минувшей ночью в зоне противостояния продолжалась стрельба.

Как сообщили корреспонденту ИТАР—ТАСС в МВД Молдовы, позиции полиции в селах Кочиерь и Дороцкая в районе Дубоссар были неоднократно обстреляны из стрелкового оружия и минометов. Двое полицейских ранено. Ответный огонь не открывался.

По данным пресс-центра Приднестровья, подразделения гвардии в окрестностях Дубоссар были неоднократно обстреляны из стрелкового оружия и минометов. Жертв нет.

В результате кратковременного перемирия ремонтникам удалось починить поврежденный трансформатор дубоссарской гидроэлектростанции и перекрыть поступление масла в Днестр.

**(ИТАР — ТАСС, 10).**

*ПЕРЕГОВОРЫ*

## Когда выведут войска

Россия избрала в переговорах с Эстонией тактику проволочек и, похоже, готова вести их десятилетиями. Так считает заместитель Председателя Комиссии по иностранным делам Верховного Совета Эстонии Тийт Маде. Выступая на днях на заседании комиссии, он выразил сомнение по поводу того, что на следующем раунде переговоров удастся продолжить диалог по проблеме военного присутствия России в Эстонии.

Ближайший, четвертый по счету раунд назначен на 30 июня в Москве, а переговоры о сроках и порядке вывода из республики находящихся под российской юрисдикцией войск приостановлены по инициативе эстонской делегации на таллиннском раунде, состоявшемся 2—4 июня.

В сделанном по этому поводу заявлении эстонская сторона обвинила Россию в том, что она стремится увековечить пребывание своих войск в Эстонии, «имитируя ведение переговоров». Считая, что военное присутствие России в Эстонии серьезно угрожает безопасности Европы, авторы заявления обратились к политическому руководству России, к другим государствам, международным организациям и мировой общественности с просьбой использовать все свое влияние для того, чтобы иностранные войска были выведены с территории Эстонии.

Обвиненная в тактике затягивания и проволочек, Россия тем временем, не дожидаясь заключения какого-либо соглашения по военному вопросу, уже вывела из республики 12 воинских частей. Как сообщил журналистам глава российской делегации Василий Свирин, вывод тормозится эстонской стороной. Так, уже продолжительное время ожидает разрешения на выезд крупная часть не безопасных в экологическом отношении химических войск, квартировавшая в курортном городе Пярну. Власти препятствуют ее выводу из-за имущественных споров: эстонское руководство объявило собственностью государства всю технику, амуницию и сооружения, находящиеся в распоряжении дислоцированных в республике «оккупационных войск». По мнению Василия Свирина, сложно говорить о выводе армии, подразумевая при этом только личный состав, а не все, что входит в понятие вооруженных сил — технику, оружие, боеприпасы и прочее армейское имущество.

Как считают некоторые местные наблюдатели, приостановка переговоров прежде всего на руку эстонской стороне. Прервав начатую партию на непомерно высокой ноте — вывести войска к концу 1992 года,— нынешние власти оказываются чисты перед своими потенциальными избирателями на выборах в новый парламент, которые должны состояться нынешней осенью.

**(ИТАР — ТАСС).**

# Россия и мир

*ТЕЛЕГРАММЫ ДНЯ*

● **БУЭНОС-АЙРЕС.** Находящийся в Аргентине с визитом вице-президент России Александр Руцкой провел переговоры с президентом Карлосом Менемом. Стороны условились подготовить договор о широком сотрудничестве и партнерстве.

● **НЬЮ-ЙОРК.** Экспортно-импортный банк США предоставит России кредит на 1 млрд. долларов для закупок оборудования для нефтяной и газовой промышленности.

● **ТОКИО.** Российско-японский договор о сотрудничестве в области освоения космоса может быть заключен в ближайшем будущем. Предложенный Москвой проект совместных с Японией космических исследований вызвал интерес у официального Токио, и, как предполагается, этот вопрос станет одним из центральных в повестке дня переговоров Бориса Ельцина с премьер-министром Японии Киити Миядзавой в ходе намеченного на сентябрь визита Президента России в Токио.

● **ЛОНДОН.** Ведущие политические партии и общественные организации Ирландии в преддверии референдума 18 июня поддерживают маастрихтский договор о европейском союзе.

● **БЕЛГРАД — НЬЮ-ЙОРК.** Из Белграда в Сараево отбыла группа офицеров сил ООН для начала операции по деблокированию Сараевского аэропорта. Лидер сербской общины Боснии Р. Караджич выступил с инициативой начала новых переговоров о перемирии в Сараево при посредничестве представителей сил ООН. В истекшие сутки снизилась интенсивность столкновений. В интервью Си-эн-эн главнокомандующий Объединенными вооруженными силами НАТО в Европе генерал Дж. Гэлвин не исключил возможности участия НАТО в операциях по поддержанию мира в Югославии.

● **ДЕЛИ.** Технический специалист из России, работающий на одном из объектов в штате Бихар, подвергся во вторник нападению экстремистов. Как сообщило информационное агентство ПТИ, четверо неизвестных обстреляли его машину и, заставив остановиться, ограбили.

**(ИТАР — ТАСС).**

*РИО-92*

## БЕЛЫЙ ДОМ ОТВЕРГАЕТ НАПАДКИ

ВАШИНГТОН. «Лучшая оборона—это наступление» — видимо, таким правилом руководствовалась администрация США, выступив с резкой критикой Конференции ООН по окружающей среде и развитию в Рио-де-Жанейро, куда в четверг собирается отправиться президент США Джордж Буш. После того как Соединенные Штаты отказались подписать Конвенцию о защите биологического разнообразия видов флоры и фауны на Земле и высказали «особое» мнение по поводу глобального соглашения о борьбе с «парниковым эффектом», американская делегация оказалась на конференции в глубокой изоляции. Она превратилась в объект критики со стороны представителей других стран и международных экологов. Стремясь ослабить кольцо «политической блокады» в Рио и создать прочные позиции к прибытию туда Дж. Буша, Белый дом во вторник перешел в контрнаступление и организовал специальный брифинг высокопоставленного представителя администрации, который выступил с беспрецедентным заявлением в адрес участников форума.

По словам этого представителя, пожелавшего, чтобы его имя не упоминалось в печати, все, что происходило до сих пор на конференции ООН, было «цирком», в котором царил «хаос».

Коснувшись критики, прозвучавшей в адрес США, представитель администрации заявил, что считает ее безосновательной и не может расценить иначе, как «насмешку», поскольку за последние годы «Соединенные Штаты сделали гораздо больше, чем другие страны в области экологии». Он напомнил о последней инициативе Дж. Буша по защите лесного покрова планеты и указал, что в настоящее время США ежегодно расходуют 130 млрд. долларов—более 2 проц. своего валового внутреннего продукта — на защиту окружающей среды.

**(ИТАР — ТАСС).**

*РАДИОДАЙДЖЕСТ*

**«ГОЛОС АМЕРИКИ»: госсекретарь США Бейкер и министр иностранных дел России Козырев заявили, что им не удалось завершить подготовку договора о новом сокращении стратегических ядерных вооружений. Вместе с тем они сообщили, что переговоры будут продолжаться. Козырев заявил, что договор еще может быть выработан до визита Президента Ельцина в Вашингтон. По словам Бейкера, неурегулированным остается вопрос о количестве и типах вооружений, подлежащих сокращению, хотя обе стороны хотели бы сократить свои ядерные арсеналы ниже уровня, установленного договором о сокращении стратегических вооружений.**

**МЕЖДУНАРОДНОЕ ФРАНЦУЗСКОЕ РАДИО: министр печати и информации России Полторанин заявил, что бывший президент СССР Горбачев замешан в международном терроризме.**

**«НЕМЕЦКАЯ ВОЛНА»: Германия намерена поставить Финляндии оружие и военное снаряжение из запасов бывшей национальной армии ГДР.**

**(Интерсепт).**

*ПРОБЛЕМА*

## ПЕНСИЯ ПАРТФУНКЦИОНЕРОВ

СОФИЯ. Период, в который то или иное лицо работало на штатных должностях в руководящих органах и в партийных организациях бывшей болгарской коммунистической партии, не будет учитываться как трудовой стаж. Такое решение принял болгарский парламент при рассмотрении изменений и дополнений к закону о пенсиях.

Выдвинувший данное предложение лидер парламентской группы Союза демократических сил (СДС) Александр Йорданов заявил, что партийные функционеры работали лишь для своей партии, а не для государства. Однако они не будут полностью лишены пенсий, речь идет лишь об ограничении размеров этих пособий.

Резко протестовали против данного текста депутаты от Болгарской социалистической (бывшей коммунистической) партии. Член руководства их парламентской группы Георгий Пиринский охарактеризовал эту поправку как антиконституционную. В знак протеста против отказа председательствующего поставить поправку на повторное голосование, социалисты продолжали работу в зале заседания стоя.

*КАМБОДЖА*

## Красные кхмеры саботируют соглашения

Глава временного органа ООН в Камбодже (ЮНТАК) Ясуси Акаси заявил, что «красные кхмеры» пошли на явное нарушение мирного соглашения, запретив силам ООН по поддержанию мира войти в районы, контролируемые этой группировкой. Выступая на заседании Высшего национального совета Камбоджи, он подчеркнул, что такие действия «красных кхмеров» непреемлемы.

**(ИТАР — ТАСС).**

## Бахрейнские рыбаки

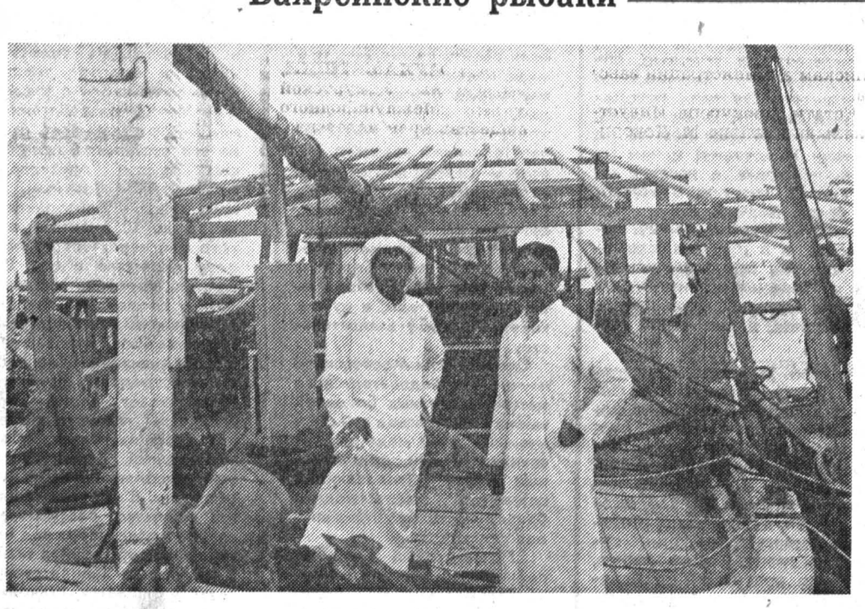

Фото **Юрия КАШИНА.**

*В ЗЕРКАЛЕ ПРЕССЫ*

## Китай купит «Варяг»?

**В ходе масштабной кампании по закупкам вооружений, которая могла бы повлиять на военное равновесие в Азии, Китай скупает в бывшем Советском Союзе реактивные истребители, танки и, возможно, даже приобретет авианосец, считают специалисты.**

Соблазненный отчасти избытком советской военной техники на рынке оружия Пекин прилагает энергичные усилия по модернизации своего арсенала, используя государственные бюджетные ассигнования. Экономический бум, переживаемый Китаем, упрочил его финансовые позиции, так что вполне вероятна возможность того, что Китай приобретет авианосец, которым он уже давно собирался обзавестись.

Эта лихорадочная активность отражает огромное желание Китая стать доминирующей азиатской державой. Пекин в особенности заинтересован в том, чтобы взять под свой контроль Южно-Китайское море, где он оспаривает суверенитет над островами Спратли и над Парасельскими островами у ряда соседних стран. Авианосец обеспечил бы ВМС большую поддержку с воздуха в споре за эти острова.

«Появление авианосцев в Восточной Азии — в качестве противовеса Южной Азии и Индийскому океану — явилось бы значительным изменением в стратегическом балансе»,— заявил Джеральд Сигэл, старейший сотрудник Международного института стратегических исследований в Лондоне.

Не ясно, близки ли китайцы к подписанию контракта по приобретению авианосца. Тем не менее дипломаты и военные аналитики заявляют, что Китай заинтересован в приобретении авианосца «Варяг», который в настоящее время строят на Украине. Этот корабль по первоначальному плану был предназначен для советского Военно-Морского Флота, но со времени развала СССР и приостановки гонки вооружений между сверхдержавами Украина, по всей вероятности, надеется продать авианосец иностранному государству за твердую валюту.

Китай увеличивает свои военные расходы и наращивает свою военно-морскую мощь в рамках стратегии, направленной на гегемонию в Южно-Китайском море, где с небольшими островками связаны права на огромную акваторию, которая, как полагают, богата нефтью, природным газом и фосфором. Официальный военный бюджет Китая на этот год равен 6,8 млрд. долларов, что на 52 процента выше, чем в 1989 году. Но эта официальная цифра в значительной степени занижает реальные военные расходы, потому что не включает в себя ни капиталовложения, ни расходы на НИОКР, ни даже расходы на закупки вооружений.

Россия и бывшие советские республики, может быть, и остерегаются продавать крупные партии оружия стране, которую они ранее считали недружественной. Однако в настоящий момент они, судя по всему, выступают в роли нетерпеливых потенциальных поставщиков. «До тех пор пока Россия и остальные республики не будут действовать совместно, они будут стремиться к тому, чтобы зарабатывать деньги любым способом»,— заявил один западный дипломат, находящийся в Пекине.

Китай, как правило, воздерживался от закупок крупных партий оружия, предпочитая приобретать небольшие партии, а затем пытаться копировать образцы. Отчасти по этой причине военные специалисты не верят в то, что Китай опустошит склады оружия России или бывших советских республик.

«Будущее самой России в слишком большой степени находится под вопросом, чтобы считать ее надежным поставщиком»,— сказал этот западный дипломат. Тем не менее не исключено, что эти закупки, осуществляемые Китаем, подтолкнут гонку вооружений в Азии в ограниченных масштабах. Страны, уже участвующие в ней,— Малайзия, Таиланд и Сингапур. «При этом каждый повышает свою ставку, — заявил в одном из интервью в Лондоне Пол Бивер, издатель еженедельника «Джейнс дифенс уикли».— В Южно-Китайском море начинается мини-гонка вооружений».

**(«Нью-Йорк таймс»).**

*КОНФЛИКТ*

## Проблема Хонеккера

Специальный представитель президента Чили по «делу Хонеккера» Джеймс Холгер заявил, что единственной целью его предстоящей очередной поездки в Бонн и Москву является окончательное урегулирование проблемы, возникшей в связи с пребыванием бывшего лидера ГДР на территории чилийского посольства в России.

Дж. Холгер посетит США и Германию. Конечный пункт его очередного вояжа — Россия. По его словам, он будет добиваться того, чтобы Хонеккер покинул чилийское посольство в Москве. Вместе с тем пока мало шансов на то, что это произойдет в ближайшее время, предупредил представитель президента.

*ТЕРРОРИЗМ*

## Кто виноват?

Официальные круги Франции возложили на палестинскую организацию ФАТХ — Революционный совет, возглавляемую Абу Нидалем, ответственность за причастность к убийству в Париже в понедельник одного из видных деятелей ООП Атефа Бсейсо.

Официальный представитель ООП Ахмед Абдель Рахман опроверг утверждения французских спецслужб, что это преступление было совершено «экстремистами из группы Абу Нидаля». Он заявил, что убийство подготовила и осуществила израильская разведка «Моссад».

**(ИТАР — ТАСС).**

*ЭМИГРАЦИЯ*

# Игорь устроился в Ницце

В ближайшее время Франции, как и другим странам Запада, следует ожидать новой, четвертой по счету за это столетие, волны массовой эмиграции из России. Такое мнение высказывает парижская газета «Котидьен де Пари».

В отличие от представителей предыдущих всплесков российской эмиграции, вызванных главным образом политическими причинами (белая эмиграция, эмиграция периода второй мировой войны, диссиденты в годы правления Брежнева), нынешние эмигранты руководствуются исключительно экономическими соображениями. Сегодня многие россияне, прежде всего молодежь, стремятся любой ценой бежать от невыносимых материальных условий, существующих сейчас в России, их, естественно, манят развитые страны Запада, уровень жизни в которых представляется им необычайно привлекательным. «Однако,— подчеркивает автор статьи,— та Франция, о которой мечтают на Востоке, в реальности очень часто предстает перед ними отнюдь не той сказочной страной изобилия, о которой они мечтали, и их ждет немало горьких разочарований».

Пока что во Франции постоянно живет не слишком много граждан бывшего СССР, отмечает «Котидьен де Пари». Согласно последним данным министерства внутренних дел Франции, их насчитывается всего 2,2 тыс. человек. Однако нарастающее недовольство людей условиями жизни в России может быстро многократно увеличить это число, подчеркивается в статье.

Впрочем, уже сейчас число наших соотечественников, оказавшихся во Франции и не намеревающихся возвращаться в Россию, судя по всему значительно превышает упомянутую цифру. Сегодня русскую речь на улицах Парижа, да и других французских городов можно услышать гораздо чаще, чем несколько лет назад. В Париже, свидетельствует автор, множество русских, каждый вечер сталкивающихся с одной и той же проблемой: где переночевать. Эти люди въезжают в страну по частным приглашениям, порой фиктивным, и первым делом продают обратный билет, рассчитывая «как-нибудь здесь устроиться»...

Юрий — 27 лет, он только что закончил Московский университет, во Франции —с октября прошлого года. Сегодня он занимается тем, что публикуется в издающейся здесь газете «Русская мысль» — в рубрике «Объявления», в колонке «Ищу работу». «Все равно какую работу»,— поясняет он. И добавим: даже если таковую работу Юрию удастся найти в Париже, работать он будет нелегально. Ведь для того чтобы получить разрешение на работу, надо прежде узаконить статус своего пребывания во Франции, а сделать это не так-то просто. Многие эмигранты из России, в том числе и Юрий, пытаются по старой памяти просить политическое убежище, однако сегодня подобные просьбы россиян успеха здесь не имеют.

Впрочем, отмечает автор, все эти трудности не смущают «вновь прибывающих». Тот же Юрий настроен категорично. «Все равно лучше здесь делать все что угодно и без документов, чем быть преподавателем в России»,— считает он. Кому-то удача улыбается: в 1990 году (это— последние данные, которыми располагает МВД Франции) 52 выходца из СССР нашли здесь место и даже получили временное разрешение на работу. Среди них — Игорь, инженер-электрик, он устроился на небольшом предприятии в Ницце. По его мнению, по мере того, как во Францию приезжает все больше наших соотечественников, отношение к ним местного населения заметно меняется. «Если раньше французы старались нам помогать, теперь они отнюдь не стремятся делать это».

Свой вклад в изменение отношения к ним, отметим, вносят и сами «эмигранты четвертой волны». Вот что думает об этом потомок одного из представителей «первой волны», молодой француз русского происхождения, Марк Орта-Сакален, который сейчас изучает язык своих предков в парижском Институте восточных языков. «Я совсем не знаю этих «новых русских»,— признается он.— Между нами такая пропасть... советский режим извратил Россию и ее народ. Лучшие культурные традиции России сметены, сегодня, по-моему, русские придают слишком большое значение материальной стороне. Конечно, можно объяснить это сегодняшними тяжелейшими условиями жизни в России, и все-таки поражает, сколь бедны духовно люди, приезжающие оттуда. Все, что они умеют делать,— это стоять разинув рот перед витринами. Мне становится неловко за них».

Что можно посоветовать тем россиянам, которые решаются попытать счастья на чужбине? По мнению Игоря, эти советы сводятся к нескольким простым вещам: приезжая во Францию, желательно знать французский язык, быть готовым приспосабливаться и отбросить все амбиции. И в заключение «в качестве утешения» кандидатам в эмигранты «Котидьен де Пари» отмечает: хотя отношение французов к приезжим русским, быть может, и меняется, тем не менее французское государство проявляет пока большую терпимость. За весь прошлый год, сообщило МВД Франции, отмечено всего девять случаев выдворения из страны граждан бывшего Советского Союза, которые жили здесь без документов. А сколько их насчитывается всего, статистика умалчивает...

**(«Котидьен де Пари»).**

# Информационная панорама

*НОВОСТИ*

## Опасные дороги

С наступлением дачного сезона в электропоездах вновь стало тесно. Однако многие горожане за зиму, наверное, успели забыть, что железные дороги являются зоной повышенной опасности. Как сообщил нам первый заместитель начальника управления военизированной охраны МПС России М. Белан, статистические данные на этот счет весьма неутешительны. Только в прошлом году от наезда подвижного состава пострадали свыше 5 тысяч человек, причем около 3 тысяч из них погибли.

**Александр ДАВИДЬЯНЦ.**

## Калужские посиделки

Новые, не известные ранее факты из судьбы бывших владельцев поселка Полотняный Завод Гончаровых, рассказ о жизни живущих сегодня в разных странах потомках этого купеческого рода, доклады о библейском цикле стихов Александра Пушкина и его «Маленьких трагедиях» — так начались в Калуге традиционные Пушкинские чтения. В них принимает участие доктор физико-математических наук Игорь Гончаров из Москвы, один из самых активных помощников в реконструкции семейной усадьбы.

**(Соб. инф.).**

## «Русь» не только для русских

Благородную задачу — подготовить население России к переходу в третье тысячелетие — ставит перед собой академия «Русь», которую возглавляет профессор К. П. Матвеев. Недавно состоялось собрание актива академии, на котором присутствовал С. М. Толстой, внук прославленного писателя.

Хотя впереди еще много трудностей, академия в своем активе уже имеет год плодотворной работы— прошло несколько выпусков на факультетах политологии, истории и народной медицины. Причем обучаться в академии могут не только все граждане СНГ, но и иностранцы, интересующиеся историей и культурой России. Обучение платное, но дифференцированное по факультетам. Будущие Ломоносовы обучаются бесплатно.

**Софья ШИШКИНА.**

## Еще раз о деньгах партии

Контрольно - ревизионная служба Ульяновской области произвела проверку счетов бывшей областной организации КПСС. В результате обнаружены четыре миллиона двести пятьдесят тысяч спрятанных рублей. Распоряжением главы областной администрации Ю. Горячева бывшие партийные деньги переданы в фонд социальной защиты детей области. Любопытно, что до запрещения деятельности компартии Ю. Горячев занимал пост первого секретаря Ульяновского обкома КПСС.

**(ИРА—СОК).**

Ульяновск.

## Достоевский и современность

Под таким названием в Старой Руссе в Доме-музее Федора Михайловича Достоевского проходят традиционные международные чтения, в которых принимают участие ученые и литераторы России, Молдовы, Украины, гости из США, Австрии, Мексики, Румынии. Среди прочих обсуждается вопрос о создании в этом старинном городе на слиянии Полисти и Порусьи музея романа «Братья Карамазовы», который был написан в Старой Руссе. Участники литературного праздника и жители города стали первыми зрителями еще не вышедшей на экраны новой версии фильма «Униженные и оскорбленные», поставленного Андреем Эшпаем.

**Валентина ПЬЯНКОВА, соб. корр.**

Старая Русса.

## «Сахарный» приговор

Целую республику подвел шведский эстонец Эйно Сепман, пообещав поставить торговому предприятию Эстонии «Estonian trade» пять тысяч тонн сахара. Как известно, этого продукта в балтийском государстве остро не хватает, и обсуждаются возможности его внутреннего производства. А тут — такое счастливое предложение. Получил Эйно Сепман уже и 500 тысяч долларов. Но на поверку предприниматель оказался мошенником. Ни сахара, ни денег эстонцы от него не дождались. Зато сам он купил себе на деньги республики прекрасный дом.

Однако кара настигла мошенника. Окружной суд в Гетеборге приговорил его к полутора годам тюрьмы. Кроме того, он теперь обязан выплатить республике свыше трех миллионов шведских крон. О масштабах мошенничества говорит тот факт, что, к примеру, годовой экспорт одного из лучших предприятий Эстонии «Салво» составляет около 10 миллионов шведских крон.

**Юрий СТРОГАНОВ, соб. корр.**

## Слово не воробей

24 миллиона долларов — вот цена журналистской ошибки. Именно этой суммой президент компании «Финэкс» Михаил Чекулев оценивает материальный ущерб, нанесенный его фирме газетой «Куранты». Газета сообщила, что благотворительная помощь Американской православной миссии распродается «Финэксом» в коммерческих магазинах.

На пресс-конференции, состоявшейся в Свято-Даниловом монастыре референт Отдела по церковной благотворительности и социальному служению московского патриархата Евгений Сафьян опроверг эту информацию, назвав ее ложной, и подчеркнул, что компания «Финэкс» занимается только складированием грузов. Но дело сделано. Новые поставки благотворительной помощи под вопросом.

**Софья ШИШКИНА.**

*ИСТОКИ*

## Чудо на Москве-реке

### Свое 300-летие отмечает Большой Каменный мост

Современное название унаследовал в память бывшего на этом месте древнего сооружения, прослужившего более полутора веков. Исключительность московского Большого Каменного моста в том, что никогда—ни до него, ни позже — в России на реках со значительным ледоходом по высокой воде не строили мосты из камня. Пользовались деревянными: либо наплавными, либо временными на сваях.

Для небывалого дела в 1643 году был вызван из Страсбурга палатный мастер Яган Кристлер. По приказанию царя Михаила Федоровича он представил «мостовой образец» — деревянную модель, которую под его руководством сделали дворцовые плотники, и чертеж. Смерть царя Михаила Федоровича и Кристлера в 1645 году помешала строительству. Его возобновили лишь в 1682 году якобы «по мостовому образцу Кристлера». Зодчим был монах, имя которого нам неизвестно.

В первый период жизни моста южный конец его завершала удивительная двухшатровая башня с шестью въездными воротами. Москвичи полюбили свой Каменный мост, ходили туда на прогулки. Сверху, из арочной галереи, любовались видом Воробьевых гор, а в пору весеннего половодья наблюдали, как ломаются льдины на ребрах каменных опор. Называли мост восьмым чудом света. Когда за многие десятилетия он обветшал, разборку его восприняли с грустью.

Когда древнего моста не стало, оказалось, что утрачено и представление о нем. К концу XVIII — началу XIX века облик его успели изменить повреждения и ремонты.

Опыт строительства мостов и примеры истории позволили мне при исследовании Большого Каменного моста, произведенном впервые, обнаружить его достоверные параметры. Вопреки историческим сведениям оказалось, что построен мост был не по модели Кристлера: в нем не семь пролетов, а восемь; он с башней, которой в модели не было. Зодчий, зная, что на мостах крутые дороги неудобны, а в русском климате опасны при заснеженности и обледенении зимой, сделал не один высокий пролет в середине, а два одной высоты.

Какова же роль Кристлера? Построил мост? Нет. Составил достойный проект, которым воспользовались уже после него? Тоже нет. Но именно он вошел в историю как строитель Большого Каменного моста в Москве. Кто-то другой, несомненно, опытный и мудрый труженик, сумел построить мост умнее, дешевле, красивее и практичнее. И остался неизвестным.

**Борис НАДЁЖИН, кандидат архитектуры.**

*ИНТЕРВЬЮ У ТРАПА*

# ДЕЛА СЕРДЕЧНЫЕ

**На днях число сотрудников госпиталя святого Луки в Милуоки (штат Висконсин) пополнится еще одним врачом—профессором из России Давидом Георгиевичем ИОСЕЛИАНИ. Воспользовавшись приглашением американских коллег, он пробудет за океаном три месяца, а потом вернется в Москву. Вернется непременно, в отличие от многих талантливых кардиологов, которые посчитали, что смогут реализовать себя только на Западе. Профессору Иоселиани это удалось и в нашей стране. Он одновременно возглавляет кардиологическое отделение в Институте сердечно-сосудистой хирургии им. А. И. Бакулева и в 15-й городской клинической больнице.**

**— Давид Георгиевич, вы едете в Америку, чтобы рассказать о своем опыте операций на сердце без скальпеля?**

— Вы имеете в виду ангиопластику? Это для нашей страны еще новинка, а в США такой метод лечения стенокардии практикуется уже несколько лет.

**— А в чем его суть?**

— Если коротко — это расширение сосудов сердца, которые сузили атеросклеротические бляшки. Атеросклероз — заболевание возрастное, и, если хотите,— половое. Им страдают гораздо чаще мужчины. После 40 лет каждый пятый мужчина имеет симптомы болезни.

По суженному сосуду поступает недостаточное количество крови, из-за этого может произойти омертвление какого-то участка сердца — инфаркт миокарда. Для того чтобы предотвратить его и в то же время избежать хирургического вмешательства, мы используем полуконсервативный - полуоперативный метод лечения. Через бедренную артерию вводится катетер, внутри которого движется специальный баллончик к суженному участку сосуда. Дойдя до нужного места, баллончик под давлением расширяет «пересохшее» русло сосуда, и кровообращение восстанавливается. Причем длится эта процедура не более получаса.

**— Где можно пройти такое лечение?**

— Есть хорошие специалисты в кардиологических центрах Санкт-Петербурга и Вильнюса, но Вильнюс — теперь «заграница»...

**— А в вашем отделении лежат только россияне? Больным из других республик путь сюда заказан?**

— Конечно, нет. Но если нашим больным лечение обходится бесплатно, то для всех остальных оно платное. За обследование, включая зондирование сердца, придется заплатить 22 тысячи и еще 40 — за операцию. Иногда часть денег выделяет организация, заинтересованная в своем сотруднике.

**— И все же это очень большая сумма...**

— Я так не считаю. У нас ремонт «жигуленка» стоит столько же, сколько «ремонт» человека. А это, как вы понимаете, далеко не одно и то же. Для сравнения: в Америке ангиопластика обходится больному в 10 тысяч долларов. Американский врач только на одной этой процедуре за год может стать миллионером. У нас же в отделении сотрудникам с названной суммы перепадает такой мизер...

Кроме того, необходимы средства, чтобы содержать и закупать хорошее импортное оборудование для отделения. За него, как и за медикаменты, Россия платит валюту. Правильно это или нет — другой разговор. Лично я считаю, что так мы никогда не насытим наш рынок. Даже самые от талые страны идут другим путем— закупают лицензии и сами производят все, что им нужно.

Мы же вынуждены экономить на самом необходимом. Специальный катетер, без которого невозможно сделать ангиопластику, нам приходится использовать по 8—10 раз. А это чревато заражением СПИДом, инфекционным гепатитом. Само собой разумеется, что за рубежом подобный инструментарий одноразовый. Бывали случаи, что американские коллеги, зная наши проблемы, предлагали мне чуть ли не из таза взять использованные катетеры. Представляете, как это унизительно?

Когда я бываю в зарубежных поездках, то меня там поражали не сервис, не чудеса технического прогресса. Мне безмерно грустно от мысли, что мой ребенок в России никогда не получит ту медицинскую помощь, которую получает американский, немецкий и даже чешский ребенок. Слишком далеко они оторвались от нас.

**— Это если говорить в целом, а в области лечения стенокардии, ишемической болезни сердца?**

— Здесь я готов поспорить. Многие наши «сердечники», имеющие средства, стремятся за рубеж, чтобы прооперироваться там за действительно огромные деньги. Но далеко не всегда так бывает: у них — непременно хорошо, у нас — непременно плохо. Евстигнеев умер за рубежом, ожидая операции. Леонов лечился в Германии, и, насколько мне известно, не очень удачно. У Булата Окуджавы были сложности с выплатой валюты. Но обратись они своевременно к нам — все могло бы быть по-другому. Беда в том, что многие и не подозревают о возможности эффективного лечения в нашей стране. Скажу больше, 90 процентов российских кардиологов даже не слышали о методе ангиопластики. Причина? Отсутствие информации. С экранов телевизоров каждый день рекламируют новых чумаков и кашпировских. В газетах все больше об экстрасенсах, шаманах и шарлатанах пишут. Они у нас лечат народ, а серьезной медицины как будто и не существует вовсе.

**— Принимаю этот «камень» и в свой «огород». Вы не боитесь большого наплыва пациентов, говорят, и на операции есть очереди?..**

— Но не у нас. Сейчас мы делаем ангиопластику 14—15 пациентам в неделю, а могли бы и в десять раз больше. Но дело, конечно, не только в количестве. Нельзя останавливаться на взятом рубеже, тогда процесс отставания станет действительно необратимым. Я лечу в Америку с надеждой, что все новое и полезное, перенятое у зарубежных коллег, мне удастся привнести в отечественную медицину.

**Людмила ДИАНОВА.**

*ВПЕРВЫЕ*

## Каркас для глаз

Близорукость — одна из примет нашего века. Зачастую глаза не справляются с той нагрузкой, какую мы им даем, вглядываясь в экраны телевизоров и дисплеи компьютеров, читая в трясущемся транспорте мелкий шрифт газет. Если верить статистике, то в мире насчитывается около миллиарда близоруких людей. И у многих болезнь прогрессирует. В этих случаях оболочка глазного яблока — склера оказывается ослабленной, растяжимой. Глазное яблоко удлиняется, сетчатка как бы отодвигается от фокусируемого глазом изображения. Больным нередко приходится прибегать к лекарствам, а то и к хирургическому вмешательству.

Специалисты Московского научно - исследовательского института глазных болезней имени Гельмгольца вместе с учеными НИИ медицинской техники нашли оригинальный метод, позволяющий остановить нарастающую близорукость без применения скальпеля.

...Процедурный кабинет поликлиники Института имени Гельмгольца. На медицинской кушетке — мальчик лет десяти. Отточенным движением врач вводит иглу шприца в область наружного угла глаза и вливает каплю прозрачной жидкости.

На этом процедура заканчивается, пациента отпускают домой. Ему предписано всего два ограничения: беречься от простуды и не поднимать тяжестей. Читать и смотреть телевизор можно сколько угодно.

— Метод, разработанный нами,— рассказывает один из его создателей профессор Эдуард Аветисов,— предназначен больным, у кого степень близорукости от 3,5 до 10 диоптрий и у кого она нарастает на полдиоптрию в год. Вещество, которое вводится между оболочками глаза,— вспенивающийся композит биополимеров, включающий в себя различные лекарственные средства. Композит обволакивает заднюю поверхность глазного яблока и быстро застывает, образуя упругий каркас, который укрепляет склеральную оболочку. В последующем это вещество рассасывается. Примерно через год его замещает собственная ткань. В результате задняя стенка глаза утолщается, становится прочнее. Ухудшение зрения прекращается.

**Борис САМОЙЛОВ.**

*СПОРТ*

### Александр ПОПОВ:

# Я СИЛЬНЕЕ ВСЕХ

**Александру Попову недавно исполнилось 20 лет. Несмотря на молодость, в его копилке уже имеется «золото» X летней Спартакиады, чемпионатов Европы и СНГ. Однако самой заветной награды — олимпийской — в активе пловца пока нет... Мы встретились со спортсменом после тренировки.**

**— Александр, когда я прихожу в бассейн и вижу тренировки, становится как-то не по себе. Нескучно вот так всю жизнь: туда—обратно десятки, сотни раз?**

— Плавание — наша работа. Вам, например, скучно на работе?

**— Мне ужасно интересно, ведь я каждый день общаюсь с разными людьми.**

— Так у нас, может быть, встреч с людьми происходит еще больше. Да, за тренировку я проплываю километров 6—7. Устаю страшно. Спорт есть спорт. Но если ты через все это проходишь и добиваешься чего-то, то это в 100 раз интереснее оказывается в конце концов. А скучно мне не бывает. Потому что я в это время песни пою, мысленно, конечно, или думаю о чем-нибудь.

**— Допустим, вы завоевали олимпийскую медаль. Что дальше?**

— Надо институт заканчивать. Я учусь на 3-м курсе Волгоградского инфизкульта. От армии опять же меня никто не освобождал. Но вот, допустим, получу я диплом тренера. Я же вижу, какая это неблагодарная работа, — у обычного тренера малышей забот столько же, сколько и у наставника сборной. Проводить все свое время «на бортике» и получать за это 400 рублей? При нынешней жизни — просто смех. А надо будет о будущей семье заботиться.

Сейчас во всяком случае у меня нет четкого представления о жизни вне спорта. Может быть, плавание через какое-то время, как теннис или велоспорт, встанет на коммерческие рельсы. Но пока что перспективы здесь весьма и весьма туманные.

**— Ну, может, не стоит так пессимистично смотреть в будущее? Вы еще так молоды и столько всего впереди.**

— Знаете, этот пессимизм имеет под собой почву. На моих глазах столько несправедливостей происходит. Больше всего боюсь неблагодарности людской, быть забытым и выкинутым из той жизни, которой отдал все. Как было уже со многими — Игорем Полянским, Сергеем Заболотновым, Вадимом Ярощуком.

Вот конкретный пример. Возвратилась наша сборная прошлым летом из Америки. Надо было ребятам в Москве переночевать и назавтра лететь в Европу. Встречает нас в Шереметьеве чиновник. Мы по наивности думали, что он о нас заботиться будет. А оказалось, за нашими загранпаспортами приехал. На вопрос, где бы переночевать, отвечает: «Ничего не знаю, не мой профиль». Это так с нами, действующими. Откуда же взяться оптимизму?

**— Соревнования по плаванию далеко не всегда собирают полные трибуны. Вас это не смущает?**

— Абсолютно. Я работаю для себя. Чтобы знать, на что способен, чего могу достигнуть. Сидят на трибунах тренеры, спортсмены — мне этого вполне достаточно.

**— Саша, а по характеру пловцы-спринтеры чем-то отличаются от других «специалистов»? В велоспорте, например, это отличие видно за версту.**

— Вроде нет. Все мы какие-то флегматичные, спокойные. Плывем и плывем себе. Вообще-то я трезво смотрю буквально на все. Даже на девушек. Романтики во мне— ноль. Мне не так важно, как для большинства моих сверстников, красивая девушка или не очень. После одной-двух фраз уже ясно, с кем имеешь дело. Не выношу излишеств ни в чем. Люблю носить вещи только такие, которые мне идут. И неважно, модные они или не очень. А что касается еды — неприхотлив, быть может, до абсурда — могу съесть даже суп с пряниками.

**— Вы побывали уже во многих странах, городах. Куда бы хотелось вернуться?**

— Мечтаю поехать в Австралию. Говорят, там чуть ли не самый высокий уровень жизни. А вернуться хотел бы в Рим. Чтобы попасть в собор Святого Петра. Нас однажды туда внутрь не пустили, потому что мы были в шортах. Быть может, о нас, спортсменах, сложился некий не очень лестный стереотип, тем не менее мне очень интересно увидеть гробницы пап и фрески Микеланджело.

**— О чем чаще всего вас спрашивают иностранные корреспонденты?**

— Как я отношусь к Бионди, естественно.

**— И как вы к нему относитесь?**

— Ну как, нормально. Бионди как Бионди. Я с ним этой весной шесть раз встречался и всегда побеждал. И теперь точно знаю, как и за счет чего с ним можно бороться. За счет второй половины дистанции. Сначала я думал, что он меня всерьез не воспринимает. Но сравнил итоги чемпионата Европы и Панамериканских игр — его результаты послабее будут. Впрочем, от Бионди всего можно ожидать. А пловцом всех времен и народов я считаю Марка Спитца. Но, когда выхожу на старт, говорю себе: «Я сильнее всех». Ну а раз сильнее, значит — выиграю.

**Беседу вела Валерия МИРОНОВА.**

*ВОЗРОЖДЕНИЕ*

# ПРИЗЫВ ДВОРЯНСКОГО СОБРАНИЯ

Российскому Дворянскому Собранию исполнилось два года. Зарегистрированное в Министерстве юстиции России, собрание объединяет около трех тысяч дворянских потомков. На днях прошло второе итоговое собрание, на котором выступил предводитель Собрания князь Андрей Кириллович Голицын.

В следующем году исполняется 125 лет со дня рождения Николая II, и члены Собрания обратились с призывом к ЮНЕСКО объявить 1993 год годом императора Николая Александровича Романова. По мнению дворян, необходимо восстановить историческую справедливость по отношению к последнему российскому царю, очистить его образ от лжи и предвзятости и довести до людей правду о нем.

На собрании обсудили предполагаемые акции в юбилейном году: проведение съезда российского дворянства, международный дворянский съезд, открытие в Москве Дворянского дома. Намечена также большая культурная программа — фестиваль документальных фильмов, фотовыставки, вернисаж «Династия Романовых в изобразительном искусстве», литературно-музыкальные вечера. **Марина ТУМАРКИНА.**

# «Высшую меру заменить!»

## Вопросы на полях решения Верховного суда

Об этом из ряда вон выходящем преступлении сообщала не только местная, но и вся центральная пресса. Еще бы! Некий майор внутренней службы Н. Гринев всего за тысячу рублей при соучастии нигде не работающего Г. Коленцева, водителя горздрава А. Пилева и младшего сержанта милиции А. Ефремова помогли последнему избавиться от мужа его любовницы. Имитировав бригаду «скорой помощи», обманом вызвали из дома, посадили в машину с красным крестом и неспешно поехали вечерними улицами Ростова, надев на голову обреченного сдвоенный полиэтиленовый пакет и затягивая резиновый жгут на шее...

Ростовский областной суд под председательством Г. Иванова приговорил Гринева к высшей мере, Ефремова — к пятнадцати годам лишения свободы. Коленцев был осужден к десяти годам ИТК усиленного режима. Пилева, учитывая его поведение на следствии и в суде, приговорили к восьми годам ИТК общего режима.

Впрочем, уголовный кодекс еще оставлял всем им право обратиться с кассационными жалобами к Верховному суду России. И они воспользовались. Судебная коллегия под председательством А. Перепеченова и членов суда И. Эдилова и В. Ермилова рассмотрела заявления осужденных. Что касается Гринева, то он просил «с учетом наличия на его иждивении двух несовершеннолетних детей, болезни его и жены, первой судимости, положительной характеристики, что он чистосердечно раскаивается в содеянном, осознал свою вину, назначить ему наказание, не связанное с лишением жизни». Объяснял, что убийство было совершено не из корыстных побуждений и не с особой жестокостью.

Процитирую «Определение...» коллегии:

«...Судебная коллегия находит вину осужденных доказанной, а наказание Ефремову, Коленцеву и Пилеву — назначенным в соответствии с требованиями закона и с учетом всех обстоятельств дела. Оснований для смягчения им наказаний не имеется. Вместе с тем смертную казнь Гриневу суд назначил без достаточных на то оснований, без учета данных о его личности... Более того, мотивируя назначение смертной казни, неосновательно сослался, как на отягчающее обстоятельство, на умышленное убийство потерпевшего с особой жестокостью...»

Таким образом, из приговора бывшему майору внутренней службы изъяли особую жестокость, заменив смертную казнь лишением свободы на пятнадцать лет с отбыванием первых десяти лет в тюрьме, а остального срока — в ИТК усиленного режима. Итак, коллегия сочла, что смертная казнь была «назначена без достаточных на то оснований».

Напрашивается вопрос коллегии Верховного суда. Газеты, радио и телевидение миллионам сограждан поведали об этом на редкость циничном и жестоком преступлении и приговор областного суда обнародовали: высшая мера. Почему же сейчас ни одна из газет, даже самых малых, не получила соответствующей официальной поправки к своим публикациям об этом преступлении? Ни от Верховного суда, ни от суда областного. Чем объяснить такое умолчание? Почему же газетам ничего не сообщают? Чего боятся? Или кого?..

**Вадим ОГУРЦОВ, соб. корр.**

## Братьев наших меньших...

Разрешить зоопарку продажу и обмен животными с зоопарками других стран, а также импорт и экспорт кормовых и лекарственных средств, зоопродукции и оборудования, необходимого для содержания животных, решила мэрия Новосибирска.

Это стало возможным, отмечается в постановлении мэрии, с установлением международных связей со странами Европы, Азии и Америки и научного сотрудничества для сохранения редких и исчезающих видов животных, укомплектования пар с помощью обмена.

**Владимир ДМИТРИЕВ.**

Новосибирск.

## ТВ

### Четверг, 11 июня

**1 КАНАЛ.** 6.00 — Новости. 6.20 — Утренняя гимнастика. 6.30 — «Утро». 8.50 — Утренняя гимнастика. 9.00—Новости. 9.20 — Мусульманский праздник курбан-байрам. 10.20 — «Богатые тоже плачут» Худ. фильм. 11.50 — Мультфильм. 12.00 — Новости. 12.25 — «В мире животных» 13.05 — Волейбол. Первенство мировой лиги. Мужчины. Сборная США — сборная СНГ. 14.10 — «Телемикст» 14.55 — «Блокнот». 15.00 — Новости. 15.20 — «Под кровлей фонтанного дома». Концерт 15.55 — «Трое в лодке, не считая собаки». Худ. фильм. 2-я серия. 17.00 — «Вместе с чемпионами». 17.15 — «Детский музыкальный клуб». 18.00 — Новости. 18.30 — «...До шестнадцати и старше». 19.10— «Богатые тоже плачут». Худ. фильм. 19.55 — «Телевизионное знакомство». Урмас Отт беседует с Анджеем Вайдой. 20.45— «Спокойной ночи, малыши!» 21.00 — Новости. 21.35 — «Барышни из Вилко» Худ фильм. 23.25 — «Черный ящик» 0.00 — Новости. 0.25 — «Хит-парад» газеты «Вечерняя Москва».

**КАНАЛ «РОССИЯ».** 8.00 — Вести 8.20 — Испанский язык. 1-й год обучения 8.50 — Досуг. «Внимание снимаю!» 9.05 — Испанский язык. 2-й год обучения. 9.35 — Навстречу международному музыкальному фестивалю «Красная площадь приглашает» 9.50 — Диалоги дилетантов. 10.20 — Футбол. Чемпионат Европы. Сборная Франции — сборная Швеции. 12.50— «Санта-Барбара». Худ. фильм. 53-я серия. 13.40 — Крестьянский вопрос. 14.00 — Вести. 16.00 — Там-там-новости. 16.15— «В мире животных». 17.15 — Визави. 17.45 — ТИНКО 18.00— Простор + 18.00 — «Сигнал». 19.00 — Парламентский вестник. 19.15 — Студия «Nota bene» 20.00 — Вести. 20.20 — Праздник каждый день. 20.30— Пятое колесо. 21.25 — «Хроно». В мире авто- и мотоспорта. 22.00 — Футбол. Чемпионат Европы. Сборная Дании. — сборная Англии (В перерыве — Вести; по окончании — Астрологический прогноз). 0.15 — На сессии ВС Российской Федерации. 0.45 — Тур-клуб.

**МОСКОВСКАЯ ПРОГРАММА.** 7.00 — Информационная программа. 8.00 — Московский телетайп. 8.15 — Спортивная программа 8.45 — «Афиша». 9.15, 16.00 — «Вокруг света с Вилли Фосом». Мультфильм. 10-я серия. 10.00 — «Арабелла» Худ. фильм. 3-я серия. 11.30 — «Поет А. Миронов». 12.30 — «Путешествие мсье Перрипона». Худ. фильм. 14.30—«Европа-фильм». 15.30 — «Евромикс». 16.30 — «Металл Хаммер». 17.45—«Огород круглый год». 18.10 — Информационная программа. 18.45 — Московский телетайп. 19.00 — Панорама Подмосковья. 19.30 — «Добрый вечер, Москва!» 21.00 — Новости. 21.35 — Хроника. 21.45 — «Зеленая лампа». 22.50 — Московский телетайп. 23.00 — «Умелец за баранкой». 23.15—«Десятая жертва» Худ. фильм.

**САНКТ - ПЕТЕРБУРГ.** 7.30 — «Здравствуйте!» 7.35 — Мультфильмы. 7.50 — Фильм-концерт. 8.15 — Док. телефильмы. 9.10— «Тайная жизнь Кэти Маккормик». Худ. фильм; «Город над Невой». Док. фильм; «Телемузыка». 12.15 — «Среда». 13.15— «Дружок веселого бесенка». Худ. фильм 14.35 — «Зара Долуханова». Фильм - концерт. 15.20 — «Операция на сердце». Док. телефильм. 15.50—Мультфильм. 15.55 — «Зеркало для героя». Передача 3-я. 16.20 — Док. телефильмы. 17.10 — «Попмагазин». 17.30 — «Факт». 17.35 — Мультфильм. 17.45 — «Большие проблемы больших городов». 18.30 — «Телебиржа». 19.00 — «Большой фестиваль». 19.15 — Стоп. Акцент. 19.30 — Прямой эфир. 20.30 — «Факт». 20.50 — Спорт, спорт, спорт. 21.00 — Фильм-концерт. 21.25 — «Скрипичных дел мастер». Док. телефильм. 21.35— «600 секунд». 21.50 — «Преображение». «Плюс - минус». 22.55 — «Наш мир» Док. фильм. 23.25 — «Человек Шалтай-Болтай». Худ. фильм; «Ликостроение». Фильм-концерт; «Телемузыка».

## Погода

Ожидаемое примерно в конце первой декады июня на территории европейской части России происходит вторжение холодного воздуха, понижение температуры вначале в северной, а затем центральной и южной частях европейской России. Продолжительность, интенсивность таких волн холода, а также количество осадков, сопровождающих эти явления, в разные годы колеблется. В нынешнем июне похолодание постепенно захватывает большую часть европейской России. В середине недели средняя суточная температура во многих центральных областях недотягивала до нормы этих дней июня 3—7°. В Вологодской и Кировской областях отмечались слабые ночные заморозки.

В выходные дни вероятность слабых ночных заморозков существует лишь на крайнем северо-востоке европейской России.

Еще сутки-двое сохранятся условия для дождливой прохладной погоды в центре России, преобладающая температура ночью 3—10°, днем при большом количестве облаков — 17—23°.

Значительно похолодало на юге Красноярского края и в Иркутской области, в предстоящие ночи заморозки до минус 5° возможны в Иркутской области и в Забайкалье. В связи с сильными дождями, прошедшими в Приморском крае, на реках края продолжаются высокие дождевые паводки.

В Москве 11 июня температура днем 18—20°, кратковременный дождь, возможна гроза, ветер восточный.

РОССИЙСКАЯ ГАЗЕТА

8 ЧЕТВЕРГ, 11 ИЮНЯ

РЕДАКЦИОННАЯ КОЛЛЕГИЯ: В. А. ЛОГУНОВ, главный редактор, В. А. ИВАНОВ, В. Л. КОВАЛЕНКО, В. Д. КУЗНЕЧЕВСКИЙ, Е. А. ЛЕОНТЬЕВА, В. Ф. СЛУЖАКОВ, М. Л. ТАРАСОВ, Е. К. ТОКАРЕВА, И. Н. ХАНХАСАЕВА, М. П. ЧЕРЕДНИЧЕНКО.

«Российская газета» печатается: в Москве, Краснодаре, Волгограде, Уфе, Екатеринбурге, Новосибирске, Минеральных Водах, Нижнем Новгороде, Иркутске, Санкт-Петербурге, Омске, Саратове, Красноярске, Челябинске, Казани, Оренбурге, Чебоксарах, Воронеже, Ульяновске, Астрахани, Самаре, Владивостоке, Барнауле, Кемерове, Ростове-на-Дону, Тюмени, Благовещенске, Липецке, Одессе, Калининграде, Симферополе, Донецке, Архангельске, Хабаровске, Перми, Харькове.

АДРЕС РЕДАКЦИИ:

125881, Москва, ул. Правды, 24

Телетайп 111168 клавиш. Телефоны: 270-11-85, 257-22-56 (письма), 257-29-26, 257-23-91 (реклама). Факс: 257-28-92.

Типография издательства «Пресса». 125865, ГСП, Москва, А-137, ул. Правды, 24.

Индекс 50202. Тираж 1.006.000. Тип. № 11429. Рег. № 302.

ПЕРВЫЙ ВЫПУСК. По графику в 17.00. Сдано в печать в 17.00.