ПОЛИТИКА

Большинство демократов — люди яркие, глубокие, индивидуальные. А государственная служба требует бюрократов...

Беседа с политологом Борисом ПУГАЧЕВЫМ. (стр. 2).

РЫНОК ТРУДА

Все больше россиян отправляются за рубеж на заработки. Но, чтобы не попасть впросак, не пожалеть впоследствии о содеянном, будьте осторожны! (стр. 3).

МЕДИЦИНА

Что может экстрасенс! Есть ли возможность покончить с бесправием больного! Обо всем этом и не только вы прочтете в тематической полосе «Будьте здоровы!» (стр. 6).

КРИМИНАЛЬНЫЙ СЮЖЕТ

Эта история напоминает один из вечных сюжетов отношений мужчины и женщины. Остроту и пикантность придает ей криминальная фабула. (стр. 8).

РОССИЙСКАЯ ГАЗЕТА

Издание Верховного Совета Российской Федерации

ВТОРНИК, 17 марта 1992 г. ● Выходит с ноября 1990 г. № 62 (398) ● Цена 1 рубль.

ПРОВОКАЦИЯ НЕ ПРОЙДЕТ!

Политический барометр бури не предвещает

Чуть больше полугода понадобилось правым силам, чтобы прийти в себя после сокрушительного поражения в августовские дни, сорганизоваться и выдвинуть из своей среды так называемую «инициативную группу» из числа бывших депутатов СССР, которая на 17 марта наметила проведение двух крупных мероприятий: созвать «чрезвычайный съезд» бывших народных депутатов СССР и митинг в центре Москвы в поддержку этого собрания.

Однако мероприятия эти неравнозначны и их нужно бы развести и оценивать по различным шкалам ценностей.

Поначалу самым опасным по своей политической значимости представлялось первое, так как оно сопровождалось лозунгами о необходимости (и возможности) восстановления «великой державы СССР». Однако к сегодняшнему дню стало более или менее ясно, что за инициативной группой бывших депутатов (очень, надо сказать, немногочисленной) не стоит мощных социальных сил, их не воспринимает армия, они не могут опереться на право. Последнее стало ясно, когда от них отказались все законно избранные органы власти в государствах — членах СНГ.

Понимали ли это сами представители инициативной группы? Думаю, понимали. Как, впрочем, отдавали себе отчет и в том, что не смогут две-три сотни бывших депутатов избрать Президента СССР, Председателя Верховного Совета Союза, создать «достаточно легитимный центр», который бы сумел переподчинить себе нынешнее армейское руководство. Тогда зачем вся эта, простите, возня?

Основная цель, по всей видимости, состояла в том, чтобы создать высокую политическую температуру в обществе и на этой волне выйти на политическую авансцену. Надо сказать, российская политическая сцена позволяла такой момент использовать (большинство представителей инициативной группы — из России). В последнее время дискуссии между руководством российского парламента и правительством, Конституционным судом РФ и Президентом порой доходят до высокого накала. В таких условиях, усиленных недовольством населения ходом радикальной экономической реформы на ее первом этапе, достаточно небольшой организованности, чтобы трансформироваться в реальный политический фактор. Но они просчитались. Сначала Президиум ВС России принимает специальное постановление по деятельности инициативной группы бывших депутатов СССР, затем Председатели девяти Верховных Советов государств — членов СНГ заявляют о том, что действия «инициативной группы противоправны».

«Съезд» бывших депутатов, если даже состоится нечто подобное, никаких реальных результатов сегодня дать уже не может. Это нечто умрет там, где и начнется. В этом плане политический барометр бури не предвещает. А вот митинг в хулиганствующее сборище превратить, скорее всего, попробуют. Уж во всяком случае попытаются дезорганизовать уличное движение транспорта в час пик. К этому властям Москвы нужно быть готовыми. Хотелось бы по-человечески посоветовать москвичам не поддаваться на провокации.

Владимир КУЗНЕЧЕВСКИЙ.

ВЗГЛЯД

Приключения чучела

Днем они собирали тряпье, а по ночам мастерили куклу. И получилось очень даже похоже на вице-премьера российского правительства Егора Гайдара. И был голос Перуна: «Спалить чучело на костре, как того требует древний обряд встречи весны у русичей». А дальше начались у чучела приключения. Солнечной весенней субботой 7 марта, накануне женского праздника, представительницы прекрасной половины человечества и Русского освободительного движения приволокли куклу на Дворцовую площадь. Под сенью Александрийского столпа очаровательные общественницы развели костер, вокруг которого учинили языческий хоровод, сопровождающий ритуальное сожжение.

Активистки извлекли было уже из мешка ненавистное чучело, как в дело вмешались блюстители порядка: «Вас же предупреждали, гражданочки, что нельзя костры палить на Дворцовой». Но патриотки стояли насмерть. Только со второй попытки омоновцам удалось отобрать тряпичный символ и забросить его в машину. Разгневанные женщины кричали: «Долой сионистов из правительства!» и «Отдайте чучело!». Но того уж и след простыл.

Однако любопытство немногочисленных зевак, наблюдавших за возрождением дохристианских обрядов, было удовлетворено. Известный в Санкт-Петербурге издатель «Антисоветской правды» Саша Богданов возжег на глазах у изумленной публики 50-рублевую купюру, трешку и рубль—в знак протеста против гайдаровской политики.

Многое повидала на своем веку Дворцовая площадь. Свидетельница величайших народных трагедий в феврале и октябре семнадцатого года, теперь взирает она на языческие пляски вокруг чучела внука красного героя. Воистину история повторяется непременно в виде фарса. На Дворцовой площади он становится уж каким-то бесконечным антиправительственным спектаклем. Количество актеров, статистов и зрителей в отдельных его актах колеблется от 50 до трех тысяч человек. Честное слово, в этом году еще не было ни одного выходного, чтобы я не шел как на дежурство к величественной монферрановой колонне.

За исключением вышеописанного приключения чучела, сценарий политических представлений на Дворцовой площади до оскомины однообразен и уныл. Несмотря на кажущееся многоцветье призывов, лозунгов и расточаемых на этих митингах проклятий, смысл происходящего точно укладывается всегда в рамки пресловутой триады «Держава. Родина. Коммунизм», провозглашенной комсомольцем Червонописким с трибуны еще первого Съезда народных депутатов СССР.

Откровенно говоря, мне уже надоело ходить по выходным на Дворцовую площадь. Достаточно позвонить в соответствующую службу мэрии и узнать, кто «заказывает» очередной антиправительственный митинг, иными словами, режиссирует шоу, чтобы иметь достаточно ясное представление о том, что там может произойти. В число обязательной атрибутики, например, входит продажа газет «Русский вестник», «РОД», «Народная правда», «Отечество», «Рабочее дело», пользующихся некоторым спросом на подобных митингах. В резолюциях, если таковые принимаются, содержится требование тотальной отставки демократических властей всех уровней.

Если соберутся «наши», то непременно с факелами, будут изображать из себя эдаких арийских юношей времен «третьего рейха». Патриоты начнут выяснять отношения между собой, пытаясь определить, у кого выше градус любви к русским. Ортодоксы из ВКПБ, которых однажды привела на митинг лично их генеральная предводительница из технологического института Нина Андреева, обвинят коммунистов из РКРП в гнилом либерализме, мягкотелости, оппортунизме. Но и те и другие, если отбросить внутрипартийные разборки, пуще всех стараются раскачать лодку, которая только-только начинает брать новый курс. В реваншистском своем ослеплении они не могут понять, что если лодка опрокинется, то пучина может поглотить их тоже. Так уже было. И совсем недавно — в августе девяносто первого.

Выходных уже мало. Патриотически-коммунистическая оппозиция скликает митингующих на Дворцовую площадь во вторник 17 марта. На сей раз предполагаются вариации на тему победоносных итогов прошлогоднего референдума о сохранении СССР. Значит, будут требовать свободы узникам «Матросской тишины» и передачи власти самозваному VI съезду народных депутатов СССР.

А на дворе весна. Скоро травка зазеленеет. Тянет за город, на природу, огороды вот-вот копать. Неужели следующий выходной — опять на Дворцовую?

Юрий КУКАНОВ,
соб. корр.

Санкт-Петербург.

ПРЕДОСТЕРЕЖЕНИЯ ЧИТАТЕЛЕЙ

Они мешают нам работать

Мне хочется кричать от досады: почему такие умные люди и искусные политики — Б. Ельцин и Р. Хасбулатов не хотят понять, что их окружает изрядное количество затаившихся КПССэшников! Неужели непонятно, что они мешают работать! Все эти исаевоисаковы, бабурины, степановы и иже с ними — потенциальные саботажники. Почему до сих пор в руководящих органах России фигурируют сомнительные личности!

Почему в свои лучшие времена А. Лукьянов обладал правом ротации и всех ему неудобных депутатов без лишних формальностей выдворял с заседаний, а Р. Хасбулатов этим правом не пользуется! И, наконец, почему, вопреки Указу Президента о запрете, еще яростней начинает шевелиться КПСС!

Демократия — дело хорошее, если умеет себя защищать, но если от этого людям не становится легче жить, то она теряет свою привлекательность. И тогда без жестких мер не обойтись. Давно уже требуется указ об отстранении бывших секретарей КПСС от руководящей деятельности. И как можно понять, что партийцы сумели настоять на созыве своего съезда 6 апреля! Мы — народ — против этого! Это, если хотите, преступно — в самую горячую весеннюю пору собирать людей на съезд. Дела нужно делать, а не заниматься говорильней.

Е. ЛУШИН.

Саратов.

«Прихватизация» красных с коричневыми

Большая ошибка Президента Ельцина состоит в том, что он не убрал с руководящих постов сверху донизу партократов. Народ недаром дал сегодняшнему процессу название «прихватизации». Сегодня красные силы объединились с коричневыми и бросились на борьбу с еще не окрепшей демократией. Дошло до того, что при организации демонстраций красно-коричневых, как мне стало известно, установлены ставки: пешему участнику — 100 рублей, а с транспортом — 150. Надо признать, что они — большая сила, имеют в руках капитал, а на местах — реальную власть. Наблюдая, как правительство Егора Гайдара делает ошибку за ошибкой, и играя на народном недовольстве, они пытаются вернуть себе власть. А ошибка Гайдара состоит в том, что он запряг телегу впереди лошади. Болезненный процесс оздоровления экономики нужно было начинать с приватизации.

Г. ДОНСКОЙ.

Ростов-на-Дону.

Не лейте грязь на демократов

Очень часто в последнее время можно услышать: демократы пришли к власти, и жить стало намного хуже. Жить действительно стало хуже. Но это не от того, что к власти пришли демократы. Далеко не будем ходить, посмотрим на примере нашего города. В чьих руках находится штурвал управления! Как известно, в цивилизованном мире правят три власти: законодательная (представительная), исполнительная и судебная.

Итак, начнем с законодательной: председатель горсовета А. Кот — бывший секретарь горкома КПСС.

Исполнительная власть — администрация и ее глава А. Бусалов в недавнем прошлом члены КПСС, большинство из них бывшие партаппаратчики. Глава администрации был секретарем парткома СУБР-1. Помню, как его нынешний заместитель Л. Малыхина агитировала нас голосовать за ставленника КПСС Н. И. Рыжкова, но, проиграв выборы, и она, и ей подобные не ушли в отставку, а остались у власти. Такое возможно только в нашей стране.

И третью, судебную власть представляют также бывшие и настоящие члены КПСС. Такая картина наблюдается повсеместно в округах и областях России.

Г. ИВАНОВ,
научный сотрудник,
член движения
«Демократическая Россия».

Ноябрьск,
Тюменская область.

Сожженный дом из пепла не отстроить

Фракция «Смена (Новая политика)» распространила заявление в связи с инициативой проведения «Съезда народных депутатов СССР» и манифестации 17 марта. «Союз в горбачевском или брежневском виде не восстановить, сожженный дом из пепла прошлого не отстроить,— отмечается в заявлении.— Мы против нагнетания истерии гражданской войны: конфронтация 17 марта опасна для всех нас. Не допустить раскола общества на два непримиримых блока — сверхзадача сегодняшнего дня. Мы за возрождение единства страны, но сугубо мирными средствами», — говорится в заявлении.

Пресс-центр
Верховного Совета РФ.

Заседание Президиума Верховного Совета

Вчера в Доме Советов России состоялось очередное заседание Президиума Верховного Совета. Вели заседание Р. Хасбулатов и С. Филатов.

Рассмотрен «Договор о принципах межгосударственных отношений РСФСР и ССР Молдова». Для изучения проблем, связанных с вынесением его на ратификацию Верховным Советом России, сформирована депутатская рабочая группа, а также даны поручения правительству по подготовке ряда двусторонних соглашений, подписание которых должно идти во взаимосвязи с процессом ратификации.

Президиум обсудил поступивший от фракции «Смена (Новая политика)» проект пятого раздела Конституции Российской Федерации, а также инициативный проект Конституции РСФСР, подготовленный группой депутатов. Принято решение направить депутатские проекты в комитеты и комиссии Верховного Совета, в Конституционную комиссию РФ.

Принято постановление «О лимите внешнего долга Российской Федерации и некоторых вопросах банковского обслуживания внешнеэкономической деятельности», в котором, в частности, даны поручения правительству представить в ВС предложения по лимиту внешнего долга на 1992 год, а на Внешэкономбанк СССР возложены функции агента Российской Федерации по обеспечению банковского обслуживания централизованных внешнеэкономических операций РФ, включая кредиты и гарантии.

Состоялось представление проектов законодательных актов, которые предполагается вынести на обсуждение Верховного Совета после рассмотрения в комитетах и комиссиях. Среди них проекты законов «О денежной системе Российской Федерации», «О внесении изменений и дополнений в Закон РСФСР «О выборах народных депутатов местных Советов, народных депутатов РСФСР», постановлений ВС «О совместном официальном применении флагов республик Российской Федерации», «О мерах по обеспечению поставок продукции (товаров) в районы Крайнего Севера и приравненные к ним местности».

На заседании состоялось обсуждение вопросов военной политики Российской Федерации.

В целях развития контактов с российским зарубежьем при Президиуме Верховного Совета образована Комиссия по вопросам российского зарубежья, председателем которой утвержден М. Толстой.

Учитывая важность традиционных отношений, сложившихся между Российской Федерацией и Монголией, Президиум признал целесообразным создание парламентской ассоциации «Россия — Монголия».

Рассмотрены и другие вопросы государственной жизни Российской Федерации.

Новости

МОМЕНТ БУДЕТ ТОРЖЕСТВЕННЫМ

Федеративный договор, парафированный в прошлую пятницу в Москве руководителями России и республик в составе Российской Федерации, будет в торжественной обстановке подписан в Кремле. В церемонии его подписания примет участие Президент России Борис Ельцин.

БЕЗ КОНКРЕТНОГО ПРОГНОЗА

Комитет по промышленности и энергетике, депутатская фракция «Промышленный союз» выступили с совместным заявлением по поводу правительственного меморандума о концепции экономической политики, направленного в Международный валютный фонд. «Платой за финансовую стабилизацию, — говорится в заявлении, — будет остановка многих производств, что в тяжелой экономической ситуации будет означать остановку навсегда». Комитет и депутатская группа пришли к заключению, что «у правительства нет конкретного прогноза развития событий в промышленности, четкой программы выхода из кризиса и предотвращения обвального спада производства». Среди предложений, высказанных в заявлении, восстановление государственного регулирования экономики, выделение приоритетных направлений развития промышленности, кредитных ресурсов для поддержания объемов производства основных отраслей, сглаживание последствий нового повышения цен, которое последует после резкого повышения цен на энергоносители.

МЕЖДУ НАМИ НЕТ ОСТРЫХ ПРОБЛЕМ

Вчера Руслан Хасбулатов принял в Белом доме посла Китая в России Ван Цзинь Циня.

«Я не первый раз в Москве, работал здесь с 1953 года. Однако послом Китая в СССР не стал, зато стал первым послом в России. Считаю это высокой честью. Наши детские годы прошли. Думаю, сейчас между нашими странами нет острых проблем»,—сказал Ван Цзинь Цинь.

Руслан Хасбулатов поддержал высокого гостя: «Наши народы обречены быть вместе и развивать свои отношения на основе мира, дружбы, сотрудничества».

«В России сейчас немало проблем,— продолжил Председатель Верховного Совета России,— но идет процесс быстрого оздоровления. Уверен, что добрососедские отношения между Китаем и Россией будут крепнуть».

СЕМЬ ДНЕЙ, КОТОРЫЕ ПОТРЯСЛИ МОСКВУ

Неделя, которую провела в Москве Галина Вишневская, бесспорно, войдет яркой главой в историю отечественной культуры. Сегодня Галина Павловна собирается покинуть столицу, однако каждый из семи дней ее пребывания на Родине наверняка запомнится, потому что до краев был наполнен событиями. И все же самым главным из них стал юбилейный вечер в Большом театре, посвященный 45-летию ее творческой деятельности.

Короткой строкой

● *Вчера Президент Российской Федерации Борис Ельцин прибыл в Москву из краткосрочного отпуска.*

● *Парламент Татарстана на вчерашней сессии принял постановление, в котором говорится, что «вопросы государственного обособления от Российской Федерации, изменения ее территориальной целостности и границ предметом проводимого в республике референдума не являются».*

● *Первый номер журнала «Русская провинция», учрежденного интеллигенцией Новгорода, Твери и Пскова, вышел 10-тысячным тиражом. Это будет журнал для семейного чтения, утверждают его авторы. Главным редактором стал тверской писатель М. Петров.*

(ИТАР — ТАСС — Пресс-центр ВС РФ — «Российская газета»).

До митинга было еще далеко, но долгожданные танки уже мерещились

16 марта депутаты Моссовета обсуждали ситуацию, сложившуюся в связи с проведением 17 марта митинга на Манежной площади, в котором заявлено участие 100 тыс. человек. По словам председателя Моссовета Николая Гончара, в субботу была проведена встреча с организаторами митинга (пришли все, кроме Анпилова и Макашова), на которой от имени депутатов Моссовета было отмечено, что идеи митинга ими не разделяются, но все возможное для спокойного проведения митинга, предотвращения провокаций, с чьей бы стороны они ни производились, будет сделано. Тревогу вызвала «информация» инициативной группы о том, что 17 марта на Васильевском спуске планируется «концентрация войск». На заявление председателя Моссовета, что никаких войск в связи с предстоящим митингом использоваться не будет, один из депутатов воскликнул, что уже видел танки, идущие к Москве. Именно такие эмоциональные, ничем не подкрепленные всплески и могут привести к столкновениям, заметил Николай Гончар, и напомнил, что организаторы митинга обязаны будут с трибуны объявить о том, что подобные заявления — провокация.

Депутаты обсудили вопрос об организации «живой цепи» народных избранников от Москвы для предотвращения возможного прорыва митингующих на Красную площадь и других нежелательных действий.

Андрей ШАРАПОВ

Политический портрет

Идеолог патриотов и его политика

Сергей Кургинян—известный человек. Лауреат премии газеты «День». О нем восторженно говорит Проханов и почтительно Невзоров. Он считается — и, видимо, вполне справедливо — единственным умным, интересным политологом в стане «патриотов».

Кургинян, как говорится, проделал непростой путь духовного развития. Одно время числился «крайне левым». Потом стал знаменит как «тайный советник вождей» — Павлова, Прокофьева. Сам Кургинян, впрочем, с кокетливой скромностью отрицал свое определяющее влияние на кремлевских вождей.

Как бы то ни было, после августа 1991 года в текстах Кургиняна, до того момента страстного проповедника «коммунистической религии», вступившего в КПСС уже в годы перестройки, стали все глуше звучать коммунистические мелодии, все сильнее — патриотические. «Мы ждем... создания сильной (Бог с ним, с общественным строем!) России». Но и в свой «коммунистический период» Кургинян был пламенным патриотом. В сентябре 1990 года вышла его книга «Постперестройка». Писал ее автор (точнее — авторский коллектив), очевидно, в июле — августе 1990 года (дальше вы поймете, почему так важны даты). Так вот, в этой книге о Советском Союзе сказаны такие искренние, такие проникновенные слова: «Целостность государства не может быть вопросом, решаемым от случая к случаю. Родина не рынок, отношения на котором можно регулировать в зависимости от конъюнктуры. Родина — это история, кровь и судьба».

Прекрасно сказано! В наше жалкое, измельчавшее время далеко не всякий способен так подумать и уж совсем мало кто решится так сказать. Но «когда сердце полно — уста глаголят». И как хорошо, что есть еще люди, у которых такие слова выпеваются прямо из души! Именно таковы идеологи и пророки патриотизма — Проханов, Невзоров, Алкснис, Умалатова, Крайко, Жириновский... Впрочем, прошу извинить, Жириновского они как-то не жалуют... Мы можем с ними не соглашаться, но мы не можем не уважать глубину и искренность этих чувств, этих выстраданных убеждений. Только вот незадача — почему порой трудно выяснить, где искренность, а где...

Из докладной записки С. Е. Кургиняна в ЦК КПСС (июль 1990 года):

«...Приходится констатировать, что СССР... становится по сути **фиктивным** (все подчеркивания С. Кургиняна) государственным образованием, ненужной и обременительной надстройкой для всех без исключения субъектов государственности, дефакто уже заявивших о своей полноте в качестве **государств** в полном смысле этого слова».

«...Единственно возможный для сегодняшнего политического руководства СССР курс — это т. н. «королевская идея», то есть мощнейший концептуальный замысел, позволяющий в кратчайшие сроки создать (а созыв — на деле возглавить) новый субъект... Таким государством должна стать часть СССР, большая, чем Россия, и неизбежно меньшая, чем сегодняшний СССР».

«Предлагается:

1. Тройственная уния, подписываемая в **Киеве** между тремя славянскими народами (Россия, Украина, Белоруссия) и создающая единое неделимое государство, управляемое Всеславянским Конгрессом — органом, который возглавит лидер, способный консолидировать три государственных образования.

Под неделимость большей, чем ее собственная, территории Россия пойдет на многие уступки... Вместе с тем создание нового субъекта власти снимает вопрос об амбициях **только российского руководства**, поскольку, образуя неделимое целое, три республики естественно потребуют в качестве лидера некоторое **четвертое лицо...**

2. Следующий этап — это Евроазиатский Конгресс, на котором аналогичный договор подписывает «тройственный субъект» с оставшимися республиками, желающими войти в широкую унию. Скорее всего, речь пойдет об исламском мире.

3. Дальше—конфедеративная достройка к новому субъекту, позволяющая гибко, многомерно склеить Союз, присоединив к нему малые части, наиболее амбициозно настроенные.

4. И, наконец, отделение — жестким выставлением претензий — ряда не желающих принять этот режим субъектов.

Срок разработки и начала реализации такой модели — до августа 1990 года.

При необходимости изложенная здесь схема может быть представлена в развернутом виде.

Президент Московского экспериментального творческого центра
С. Е. КУРГИНЯН».

(Окончание на 2-й стр.)

Идеолог патриотов и его политика

(Окончание. Начало на 1-й стр.)

Простите, не понял... Если это — «история, кровь и судьба», то объясните, Бога ради, что же такое «рынок», отношения на котором можно регулировать в зависимости от конъюнктуры?

Оказывается, СССР—фиктивное образование, которое можно рассыпать и склеивать и так и сяк — лишь бы сохранить верховную власть «четвертого лица». О чьем лице речь, понять нетрудно, если вспомнить адрес — ЦК КПСС. Государство — это король... и его тайные советники.

Мне многое нравится в С. Кургиняне. У него живой ум, острый язык, он даже образован. С некоторыми из его знакомых я поддерживал и поддерживаю добрые отношения. Не вижу ничего зазорного и в комбинировании эдаких «геополитических кубиков и пирамидок», которые нужны только, чтобы было куда поставить «четвертое лицо». Перефразируя Владимира Ильича, можно сказать, что Кургинян — занимающийся политолог, и в этом мы его всегда поддержим... Но, как многие способные люди, он немного преувеличивает свои возможности — не такая уж у него была «королевская идея», не такой уж это был «мощнейший концептуальный замысел», как казалось его автору. Как известно, такой договор подписали в Беловежской пуще, и это как раз и стало смертельным ударом по «четвертому лицу», стало актом, формально констатировавшим смерть СССР, того Союза, который Кургинян еще в июле 1990 года назвал **«фиктивным** государственным образованием, ненужной и обременительной для всех без исключения субъектов государственности». Того самого Союза, который в августе 1990 года Кургинян назвал «историей, кровью и судьбой». Того самого Союза ССР, защищать который — против милицейских кордонов — шли десятки тысяч простых москвичей 23 февраля 1992 года под водительством Кургиняна, других идеологов патриотов.

После 23 февраля Кургинян написал: «В Москве пролилась кровь. И необходимо, чтобы те, кто ее пролил, за это ответили. В Москве случилась беда, и необходимы сочувствие, сострадание, скорбь по поводу этой беды». И далее, по поводу лидеров России, по поводу мэрии Москвы: «Оказалось, что люди, вышедшие на площадь, для них — «быдло», «рабы», люди «второго сорта»...» Вот как скверно думают лидеры демократов («ваши», как их назвал Кургинян) о простом человеке — не то что лидеры «наших», призывавшие ЦК КПСС в июле 1990 года фактически ликвидировать Союз, а 17 марта 1992 года зовущие простых русских людей спасти этот самый Союз. «И мы ждали,— пишет Кургинян,— когда сама жизнь покажет обманутым людям, всему народу, всей нации, кто есть кто».

Леонид РАДЗИХОВСКИЙ.

P. S. Кстати, а что же ЦК КПСС — самый главный защитник единого и неделимого СССР? На записке Кургиняна такая пометка: «Секретарям ЦК КПСС тт. Гиренко А. Н., Усманову Г. И., члену Президентского совета т. Ревенко Г. И.

Направляем аналитическую записку и предложения по вопросу обновления союзной государственности... Полагаем, что материал заслуживает внимания.

Зам. зав. Отделом национальных отношений ЦК КПСС

(В. Михайлов).

« » июля 1990 года».

Комментирует Сергей Шахрай

Вчера в Белом доме Сергей Шахрай провел пресс-конференцию для советских и иностранных журналистов о национально-государственном устройстве Российской Федерации, о правовой политике.

О том, что 13 марта, в последний рабочий день прошлой недели, 18 из 20 республик, входящих в состав России, парафировали Федеративный договор, мы уже сообщали. Однако услышать мнение Сергея Шахрая, который в мае 1991 года критиковал этот документ «за его неточности», как он признался сам, было интересно:

«Теперь, после того, как этот документ претерпел серьезные изменения, даже несмотря на то, что вне рамок Федеративного договора остались Татарстан и Чечня, я даю однозначно положительную оценку этому событию. Этот документ носит политический характер, он стал результатом политических соглашений, политического компромисса. И особенно важно, что он предполагает широкие полномочия для всех российских республик».

По этому договору расширяются полномочия краев и областей. Однако, обратил внимание собравшихся Шахрай, края и области не могут претендовать на получение статуса государств. Он пошутил по этому поводу, что в 20-е годы у нас тоже создавались «республики даже при сельсоветах». И уже серьезно сказал: «Единственный путь, который прекратит подобный беспредел, это успех экономических реформ».

Особое место на пресс-конференции было уделено проблемам Татарстана. Отметив, что решения Конституционного суда, состоявшегося на днях, были взвешенными, Сергей Шахрай подчеркнул, что сейчас всеми юридическими, правовыми методами можно добиваться выполнения этих решений.

Была и сенсация. В понедельник 16 марта, как сказал Сергей Шахрай, подписан Указ об образовании Министерства обороны Российской Федерации. Сергей Шахрай особо подчеркнул: «Этим Указом не образовываются Российские Вооруженные Силы, а лишь создается Министерство обороны Российской Федерации. Временно функции министра обороны России будет осуществлять Президент. Думаю, что в будущем (а пока у нас такой записи еще нет) Президент Российской Федерации в новой Конституции будет иметь должность Главнокомандующего Вооруженными Силами России».

Инна МУРАВЬЕВА,
парламентский обозреватель «РГ».

Указ Б. Ельцина о Министерстве обороны

Президент Б. Ельцин подписал Указ «О Министерстве обороны и Вооруженных Силах Российской Федерации». Его текст гласит:

«Реализуя свое суверенное право на обеспечение безопасности, в целях совершенствования системы коллективной безопасности и осуществления строгого контроля над ядерными и другими видами оружия массового поражения, в интересах государственного правового регулирования военного строительства и защиты социально-экономических прав военнослужащих, в соответствии с соглашением Совета глав государств — участников Содружества независимых государств о Вооруженных Силах и пограничных войсках от 30 декабря 1991 года **постановляю:**

1. Для выработки и непосредственного осуществления военной политики Российской Федерации, проведения кадровой политики, финансового и материально-технического обеспечения Вооруженных Сил Российской Федерации образовать Министерство обороны Российской Федерации.

Министерству обороны подготовить предложения по Вооруженным Силам Российской Федерации.

2. Установить, что Вооруженные Силы Российской Федерации передаются в состав объединенных сил общего назначения и находятся в оперативном подчинении главного командования Объединенных Вооруженных Сил.

3. Правительству Российской Федерации образовать государственные делегации для проведения переговоров с государствами — бывшими союзными республиками СССР о статусе войск, расположенных на их территориях и не вошедших в состав собственных вооруженных сил государства и стратегических сил СНГ.

4. Деятельность Вооруженных Сил России впредь до принятия соответствующих законов Российской Федерации регулируется нормативными актами бывшего Союза ССР в части, не противоречащей законодательству России.

5. Финансирование и материально-техническое обеспечение деятельности Вооруженных Сил Российской Федерации, социально-бытовое и пенсионное обеспечение военнослужащих и членов их семей осуществляется за счет бюджетных ассигнований России.

6. Временно функции министра обороны осуществляет Президент Российской Федерации.

7. Государственно-правовому управлению Президента Российской Федерации в месячный срок разработать проект Закона «О Вооруженных Силах Российской Федерации» для внесения в порядке законодательной инициативы в Верховный Совет и представить на утверждение положение о Министерстве обороны Российской Федерации.

8. Указ вступает в силу с момента подписания».

Дорога к шестому Съезду

В основу были заложены ошибки

Илья КОНСТАНТИНОВ: Сейчас много говорится о предстоящем Съезде. Я согласен с той точкой зрения, что он будет напряженным и трудным. И дело не в позиции отдельных депутатов, а в том, что исключительно тяжелая ситуация в стране.

Главный вопрос, включенный в повестку дня Съезда, на мой взгляд,— об экономической политике правительства и о характере проводимой экономической реформы.

Как думаю я и те, кто близок ко мне в оценках ситуации (это группа «Смена» и члены Российского христианско-демократического движения), экономическая политика нынешнего российского правительства неудовлетворительна. Она приводит к разрушительным последствиям. Мы знаем, что попытки финансовой стабилизации сопровождаются резким спадом промышленного производства, резким снижением уровня потребления. И эти процессы нарастают. Мне кажется, что в основу политики стабилизации были заложены серьезные ошибки. Прежде всего, это связано с чисто монитористским подходом Гайдара и его команды к экономическим проблемам. Считается, что стабилизация валютно-финансовой сферы — это ключ к решению всех проблем. Но при этом упускается из виду то обстоятельство, что у нас все еще социалистическая экономика (надстройка другая, а базис остался прежним). А она имеет свои специфические особенности. В этой экономической системе деньги по существу не являются деньгами. Денежная и валютно-финансовая сферы носят вспомогательный характер, они не отражают базисные экономические отношения. Они строятся на основе безналичного расчета. Это совершенно особая система, ведущая к особой ситуации.

Заблуждение команды Гайдара будет дорого стоить нашей стране. Мы меняем экономическую надстройку, но неизменными остаются собственно производственные отношения. Неизменными остаются отношения на предприятии, между предприятиями, происходит разрушение товарных отношений, растут масштабы бартерных сделок. Политика правительства, на мой взгляд, ведет в тупик. Депутаты и эксперты— наши единомышленники — после глубокого анализа пришли к выводу, что частичная коррекция курса в данном случае не поможет.

Мне представляется, что наш Президент вполне способен осознать катастрофичность развития событий и сделать из этого соответствующий вывод, то есть поменять команду, которая находится у руля. В любой цивилизованной стране это нормальная практика, из которой никто не делает трагедии. В Италии, например, правительства меняются по два раза в год, а страна динамично развивается. Мне кажется, что если депутаты наберутся смелости и решительно поставят вопрос об отставке правительства, они многое сделают для страны и для спасения демократических институтов в России.

Увы, часто побеждают эмоции

Анатолий ЛЕОНТЬЕВ: Предстоящий Съезд будет в определенной степени поворотным для России. Намечено рассмотреть вопрос о Конституции, и от того, к чему приведет это рассмотрение, будет зависеть судьба всей России. Сегодня мы идем к Съезду в обстановке обострения межнациональных конфликтов, и не только на Северном Кавказе, но и в центре России. Как развернутся события? Какой пример подаст Татарстан? А ведь, как известно, примеры заразительны, и не всегда люди в своих поступках руководствуются разумом. Увы, часто побеждают эмоции. Если мы и на Съезде не будем сдерживать эмоции, то я не берусь предсказать последствия.

Сейчас, как никогда, необходим взвешенный и мудрый подход к решению всех вопросов, внесенных в повестку дня Съезда. Это касается и депутатов, и руководства ВС, Президента и правительства. К сожалению, опыт немудрого подхода у нас есть — развал Союза. Так долго тянули с подписанием Союзного договора, что это привело к его распаду.

Беседовала Ольга ИВАНОВА, парламентский обозреватель «РГ».

Жизнь врасплох

Можно торговать и надеждой

НЕ ЗНАЮ, оплакивать ли это обстоятельство или отнестись к нему с чисто рыночной сдержанностью, но молодежь предпочла бизнес работе в различных НИИ и на предприятиях, гордо носящих имя государственных. Сегодня эта тенденция видна невооруженным глазом, это признают и работники Комитета по образованию. Тут государство в лице системы высшего образования и сам студент пошли друг другу навстречу. Во-первых, уже три года назад официально была отменена система гарантирования рабочего места выпускнику вуза. То есть умерло то самое распределение, которое определяло меру ответственности молодого человека перед своей страной и долгое время являлось поводом для трогательных комедий и драм.

Вторым обстоятельством, способствующим тому, что пятьдесят процентов студентов занимаются бизнесом постоянно, а не от случая к случаю, явилось то, что прогрессивный экс-министр высшего образования Геннадий Ягодин разрешил во всех вузах свободное посещение лекций, чем студенты немедленно и воспользовались. Сегодня у студента нет недостатка во времени.

По моим сведениям, лишь десять процентов студентов совершенно не занимаются перепродажей, посредничеством и иными видами бизнеса, а видят для себя иные пути жить хорошо. Обычно это те, кто надеется за хорошую учебу получить гарант на продолжение образования за границей. Это будущая элита, специалисты. Большинство из них никогда не вернутся на Родину.

Не знаю, заплачем мы или нет через пять-шесть лет, когда станет окончательно ясно, что нередкая профессия молодого человека—МНС сама собой сменилась на другую — «брокер» или «менеджер». Ведь средненьких эмэнэсов было так много...

Итак, молодежь ринулась в бизнес. Но ответил ли он взаимностью новому поколению? Если кому-то кажется, что все места в бизнесе открыты сегодня для неофита, жаждущего разбогатеть, то он ошибется. Хочу ознакомить вас с небольшим социологическим опросом, проведенным мной на Ростехбирже, расположенной на Вятской улице в Доме культуры имени Горького, неподалеку от нашей редакции.

Прежде всего меня страшно удивило количество молодежи, которая толкалась рядом с этим Домом культуры. Я знала, что раньше здесь обретался клуб филателистов, но трудно было поверить, что он так увеличил свои ряды. Оказалось, что хитрая Ростехбиржа, которая учреждалась всякими заводами холодильного и пищевого оборудования, решила расширить номенклатуру изделий, подлежащих торгу. И открыла школу юного брокера, которая за десять дней обязалась не только подготовить брокера из вполне приличного и сообразительного юноши, но и обеспечить его брокерским местом. Конечно, не бесплатно. Стоимость обучения, на мой взгляд, была несколько великовата — 5 тысяч рублей. Однако количество молодежи, привлеченной этой школой молодого брокера, подсказало мне, что пять тысяч большими деньгами никак не кажутся нашему студенту.

Я поговорила с несколькими молодыми людьми, чьи лица, горящие вдохновением, напомнили мне огонь, зажженный знаниями.

Рустам Гайфуллин, студент второго курса финансово-экономического института, 22 года:

— Уже года два занимаюсь коммерцией. У меня свое малое предприятие по реализации оргтехники. Ее завозят к нам иностранные студенты. Недорого. В прошлом году компьютер стоил 38 тысяч наличными. Но нынче с этим стало трудно — банки не дают наличности. Поэтому мы перешли на торговлю ширпотребом.

За обучение в брокерской школе я заплатил практически сам, но через свое малое предприятие, потому что здесь требуют, чтобы был счет в банке, не хотят иметь дело с физическими лицами. Обучение здесь мне не дало особенных знаний, кроме, пожалуй, чисто брокерских, практических. Я вообще считаю, что брокеру нужна ловкость, а не широкое образование. Здесь я получил сертификат об окончании и брокерское место. В рассрочку. За полгода я должен заключить на этой бирже сделок на 20 миллионов, и тогда бирже достанется один процент от них, а это 200 тысяч — номинальная стоимость брокерского места. Конечно, для меня нереально заключить сделки на такую сумму. Я не имею соответствующей квалификации. Тут, как и везде, случайности редки. Поэтому я заплачу сам эти 200 тысяч. В рассрочку платить выгодно.

— Есть ли в Москве еще брокерские школы?

— В Московском университете есть какой-то центр, где готовят всех: от гувернантки до брокера. И тоже дают сертификат об окончании. Однако куда ты с ним пойдешь? Везде уже все занято, тебя не ждут. А тут у тебя брокерское место.

— А как же институт?

— Я его закончу. Но для жизни он ничего не дает.

— Ваша личная цель?

— Разбогатеть.

Юрий Чернега, инженер, выпускник МВТУ им. Баумана, 25 лет:

— Я только начинаю заниматься бизнесом. Раньше никогда не пробовал. Трудно расставаться со стереотипом инженера НИИ, который сидит на месте, не слишком-то общается. С инженерной деятельностью я собираюсь завязывать. Зарплата у меня в НИИ — 450 рублей. Неработающая жена и маленький ребенок. Договоров в нашем институте хватает лишь на то, чтобы прокормить начальство.

— Что вам дала брокерская школа?

— Некоторые юридические знания. Научили пользоваться компьютером фирмы «Макинтош». Возможность пользоваться компьютером сколько хочу. Получил брокерское место — буду дерзать. За брокерское место заплатили мои однокурсники, которые раньше меня очухались и уже открыли малое предприятие. Личная цель? Найти интересное дело. Но чтобы оно позволяло мне не спуститься на дно жизни. Я не рвач. За большими деньгами не очень гонюсь. В среднем тысяч 10—15 в месяц и интересная работа.

Сергей Вдовенков, выпускник МИФИ, разведен, детей нет, 33 года.

— Когда вы занялись бизнесом?

— Всегда занимался. В институте фарцевал. Потом имел индивидуальный патент — делал украшения из пластика. Это были мелочи, в общем. Но раньше и представления о благополучии в жизни были у всех несколько иные. Можно было и с небольшими деньгами считаться достойным человеком. Теперь, чтобы на поверхности держаться, надо очень много зарабатывать.

— Что сейчас главное для молодежи?

— Не надеяться на государство. Только на себя.

— Что вам дала брокерская школа?

— Надежду. Они торгуют надеждой. Что простой парень с улицы может научиться всему и стать миллионером. Еще она мне дала брокерское место. Хочу специализироваться на каком-то виде товара. Идеально было бы прикрепиться к какому-то предприятию — производителю товара. Не всем же им по карману держать своего представителя в столице, а я готов предоставить свои представительские услуги.

— Цель?

— Заработать миллион. В валюте.

Елена ТОКАРЕВА.

В МВД России

Наркобизнес — зеленый, зелье — дешевое

В Центре общественных связей Министерства внутренних дел РФ состоялся брифинг, посвященный проблемам борьбы с отечественным наркобизнесом.

Судя по приведенным цифрам, преступления, связанные с наркоманией, в России получают все большее распространение: в 1991 году подобных правонарушений выявлено на 19 процентов больше, чем в 1990-м.

Специалисты МВД обратили внимание на опасную тенденцию, наблюдающуюся в последнее время в российском наркобизнесе, — кроме традиционных наркотиков растительного происхождения, на черном рынке весьма оживленный характер приобретает торговля синтетическими и полусинтетическими наркотиками, психотропными средствами, которые, как известно, гораздо более пагубно действуют на здоровье, чем «естественные». В нелегальном производстве такой «химии» участвуют медики, лаборанты и технический персонал научно-исследовательских учреждений, используются современные отечественные и зарубежные методики. Факты изготовления этого зелья выявлены в Москве, Санкт-Петербурге, Кирове и других городах Российской Федерации.

Тем не менее, по оценке экспертов МВД России, наркобизнес в нашем Отечестве, по сравнению с аналогичным «сектором экономики» западных стран, зрелым никак не назовешь. Что же касается иностранных мафий, специализирующихся на наркотиках, то они проявляют к России как к потенциальному рынку сбыта большой интерес, но активно осваивать «целину» пока не спешат. Одна из причин, считают в МВД, неконвертируемость рубля. Впрочем, вполне возможно, что Российская Федерация на определенном этапе станет сама крупным экспортером растительных наркотиков в страны развитой части Европы. Дело в том, что цены на наркотики в России в десятки и даже сотни раз ниже, чем на Западе. Стало быть, прогнозировать развитие ситуации достаточно сложно...

Сергей НАГАЕВ.

Мнение

ДЕМОКРАТИЯ РАВНА СВОБОДЕ. СВОБОДА САМОЦЕННА,

сказал в беседе с нашим обозревателем известный политолог профессор Борис ПУГАЧЕВ

— В последнее время общественное мнение так или иначе «осваивает» мысль, что многие демократы не получили того, за что боролись. Они как бы оттеснены от власти и, что парадоксально, как раз после путча, который вроде бы должен был их «вознести», приблизить к высшим эшелонам... Некоторые из них, мягко говоря, в растерянности, кто-то и явно разочарован...

— А может, эти «кто-то» и «некоторые» просто не демократы?... Владимир Буковский при Брежневе прошел все каторжные системы советских лагерей. Когда его многократно спрашивали: за что вы страдали, за что вы боролись, за будущее страны? Он отвечал: нет. Я за себя боролся. За свои принципы, за свое понимание, за то, чтобы отстоять свои идеи.

Если брать целый круг людей, которые сейчас пришли к власти, они начинали борьбу за свободу собственной души, но, втянувшись в борьбу против режима, стали людьми государственными. Придя к власти, некоторые посчитали, что эта власть им что-то должна воздать. А это необязательно. И другое — люди, борющиеся за свою свободу, это люди творческие. И они, как правило, индивидуалисты. Большинство демократов, которых я знаю,—это очень яркие люди, но глубоко индивидуальные. И часто они оказываются неспособными к государственной службе, которая требует усилий коллективных, рутинных и бюрократических.

— Но, привлекая в свои структуры бывших коммунистов и номенклатурных работников, Ельцин, по мнению иных демократов-депутатов, начал предавать саму идею демократии...

— Я считаю, что Ельцин и не был демократом. Я его знал, когда он работал здесь первым секретарем горкома партии Москвы. Видел его многократно, участвовал в общих беседах. Первое время я вообще не мог развести Ельцина и Лигачева. Мне казалось, что это один психологический тип личности. Очень яркий, подавляющий, авторитарный в своем внутреннем психологическом рисунке. Так я воспринимал Ельцина еще тогда, когда он правил Москвой как первый секретарь — абсолютно авторитарными методами в самых что ни на есть большевистских традициях. За ночь мог поменять секретаря райкома, назначить человека, не спросив его, на высший пост и так далее. Это был его стиль. И когда Ельцин пошел против Горбачева на известном октябрьском пленуме 1987 года, то это было, конечно, неожиданностью для всех партийных кругов. Для меня, признаюсь, тоже. И было неясно, что стояло за этим столкновением? Либо борьба за лидерство между Горбачевым и Ельциным, либо альтернатива политической линии? Мне сразу же удалось познакомиться со стенограммой октябрьского пленума. Что поразило, так это не смелость Ельцина. Ельцин здесь впервые выступил как радикал — ускоритель всех преобразований. Меня поразило реакционное единодушие всех членов ЦК КПСС. Там выступили все руководители — от Горбачева до Лигачева. И все кляли Ельцина самыми непотребными словами. Тут впервые у меня зародилась симпатия к Ельцину. И я думаю, что жизнь заставила Ельцина, достаточно заурядного партократа (его партократы оттолкнули, ему некуда было деваться), прийти к демократам, в чуждую для Ельцина среду. Сила Ельцина как политического лидера как раз в том, что он смог не приспособиться к среде демократов, а впитать в себя эту среду. Практически такого до него не бывало.

— А кому-то тут видится расчет — захотел использовать эту среду для достижения своих целей?..

— «Использовать — не использовать» — да, сейчас об этом идет спор. Что, Ельцин мимикрировал? Использовал демократов, чтобы прийти к власти, и снова стал авторитарным лидером? Либо Ельцин впитал в себя все-таки определенные принципы внутренней свободы? Я бы не делал такой однозначный вывод, что Ельцин «использовал» эту среду. Я считаю, он впитал в себя принципы свободы. Он стал и сам свободным человеком.

— Но складывается впечатление, что сейчас с Ельциным во многом благодаря его окружению, где, как вы заметили, больше партократов, чем демократов, происходит обратная метаморфоза: не рассказал достаточно подробно о предстоящей экономической реформе, а просто декларировал ее, многие назначения идут от него. Вот демократы в парламенте и недоумевают, и задаются вопросом — куда он ведет страну?

— Ельцин по складу своей психики человек волюнтаристских решений. Многие решения он и сейчас принимает импульсивно. Когда мы видим хронику его поездок по стране, видим разгневанного лидера, перстом указующего местной администрации на недосмотры,—это Ельцин прошлый. Но я бы не придавал такого преувеличенного значения психологии Ельцина. Если мы не хотим молиться новым царям и новым идолам, то необходимо понять, что каждый должен исполнять свою работу. Ельцин — Президент. Наделен огромными полномочиями. Сильная личность.

А дар свободы предполагает, что власть не должна быть монополией Ельцина или другого вождя. Власть — это каждый из нас с вами. Каждый носитель государства. Каждый носитель своего собственного суверенитета. Об этом кстати, Ельцин полемизировал с Горбачевым на I Съезде народных депутатов России, когда Горбачев говорил, что личность не может быть носителем суверенитета. **Может и есть** носитель суверенитета собственного государства. И если мы все коллективно не будем работать над свободой своей индивидуальной и свободой общества, то мы взлелеем нового диктатора.

— Но дело не только в Ельцине. Принято считать, что переход от тоталитарного государства к демократическому осуществляется через авторитарную форму правления или ее крайнюю степень — диктатуру. Какие силы сейчас смогут влиять на политические процессы для того, чтобы диктатура не прошла?

— Утверждения, что от тоталитаризма можно прийти к демократии через авторитарную модель правления и новую диктатуру, во многом неправомерны.

Я смотрел работу Бжезинского 1988 года, широко разрекламированную, где схема распада коммунизма была выстроена так: тоталитарный коммунизм, авторитарный коммунизм — переход к гражданскому обществу. Нигде не получилось «по Бжезинскому». Тоталитарный коммунизм был везде опрокинут народным восстанием, мощным антикоммунистическим движением, которое взорвало в Восточной Европе в неделю (!) коммунистические режимы. Когда у нас августовские события опрокинули коммунистическую партию, то никто об этой партии не скорбел особенно, за исключением самых рьяных коммунистов. Но процесс перехода от системы рабства к системе свободы (я бы так его назвал), он такой же мучительный и такой же жертвенный, как переход от царства свободы к царству рабства. Не бывает такого, чтобы мы за одну ночь или через три дня оказались в царстве свободы. Такое бывает только в сказках. Чтобы свободу построить, нужно много трудиться. Гайдар, нынешнее правительство, сам Ельцин обещают, что, мол, полгода, девять месяцев потерпите, будет лучше. Я лично считаю — не будет. Чтобы построить живую экономику, может быть, потребуется не один десяток лет. Немцам в ГДР для того чтобы достичь положения ФРГ, потребуется 10 лет. ГДР в жесточайшем социальном кризисе. Развалилось все: технология управления, политические структуры, печать. Это ГДР, которая интегрировала в рамках ФРГ. Мне думается, что переход от тоталитаризма, от рабства к свободе проходит определенные зоны распада, разатомирования общества. Это очень тяжелый период. Когда в 1917—1918 годах этот распад шел по нисходящей в рамках большевистского режима, приостановить его смог только террор большевиков. И сама политическая жизнь сейчас раздроблена, как разбившееся зеркало. Отсюда и добавилось растерянности в обществе. Отсюда и разочарование в демократии — не получилось гражданского общества!.. Того общества, которое на Западе достаточно стабильно и движется вперед. Пока получили только дар свободы. И то — свободы разрушающей. А все мечтали о свободе созидающей. Все хотят порядка. Порядок — это определенная иерархия, иерархия созидания. Но может быть разный порядок. Может быть рабский, а может— порядок свободы. Ельцин и его команда сейчас стремятся приостановить распад. Они не семи пядей во лбу и находятся в процессе поиска, сами учатся, сами хотят найти выход. Потому что, если не приостановить стихию распада, не сделать свободу созидающей, нас всех ждет хаос красно-коричневой чумы.

Надо отметить и это — для полноты картины: отношение сегодняшней интеллигенции к Ельцину двойственное. С одной стороны, он для нас все-таки знаменосец той свободы которую обрели и сама интеллигенция, и русский народ. А с другой стороны, когда Ельцин пытается подчас поспешно, часто волюнтаристским методом приостановить распад и сохранить какую-то структуру государственного управления, мы здесь натыкаемся на непонимание его шагов.

— Время констатировать: если эта анархическая свобода в ближайшее время не перерастет в свободу созидающую, то мы можем оказаться на пороге диктатуры, поскольку сама жизнь общества требует порядка...

— Да, с этим трудно не согласиться. Но альтернативой диктатуре может быть успешное функционирование составляющих ВЛАСТИ: представительной, исполнительной и судебной.

— И четвертой — власти печати...

— Разумеется. И в этих структурах грех не использовать творческий потенциал индивидуалистов-демократов.

Беседу вела Ольга БУРКАЛЕВА.

ХРОНИКА

Возобновили работу сахарные заводы России

«Второе дыхание» обрели сахарные заводы России. Остановленные в начале года из-за отсутствия сырья они начали переработку импортного сахара-сырца, доставленного с Кубы и из Франции.

Переработку сахара-сырца ведут девять сахарных заводов. Они произвели 60 тонн сахара. По мере поступления сырья, а всего на перерабатывающие предприятия России поступит два миллиона тонн сахара-сырца, в работу включатся еще 45 заводов. До 1 сентября будет произведено 1 миллион 650 тысяч тонн сахара.

Фермеров выручит прокат техники

На выручку рязанским фермерам, страдающим от дорговизны техники, поспешили имеющие ее в своем распоряжении организации. В скопинском районном предприятии «Агропроммехэнерго» открыт пункт проката, где можно взять во временное пользование автомашины, тракторы, прицепные орудия.

При нынешних астрономических ценах такой способ дает фермерам определенную свободу маневра. К тому же почасовая оплата за прокат заставляет использовать технику предельно высокоэффективно, что выгодно обеим сторонам. Новая форма обслуживания по мнению земледельцев явится для них надежным подспорьем в проведении предстоящего весеннего сева и попросту поможет выжить.

ИТАР — ТАСС, Бизнес-факт.

УРОВЕНЬ ЖИЗНИ

ГОСТОРГОВЛЯ ЗАДИРАЕТ ЦЕНЫ

ОЧЕРЕДНОЕ обследование Всероссийским центром уровня жизни при Минтруде России состояния розничных цен на продовольственные товары (25 наименований), входящие в состав потребительской корзины, показало, что в феврале обвального роста цен, характерного для января (в момент их либерализации), не наблюдалось. Тем не менее на потребительском рынке шел активный процесс формирования свободных цен как на республиканском, так и региональном уровнях.

Анализируя ситуацию с розничными ценами, можно сделать вывод, что в целом преобладает тенденция их дальнейшего роста.

По данным наших корреспондентов, обследовавших 38 регионов России, наиболее высокий рост розничных цен сохранился на относительно недорогие продукты, составляющие основу питания большинства населения: хлеб пшеничный, картофель, капусту, макаронные изделия, молоко, некоторые другие продовольственные товары. Так, индекс цен на хлеб пшеничный в феврале по различным регионам в основном составил 1,3—2,0 к январю, соответственно: по картофелю—1,1—2,5; макаронным изделиям — 1,2—2,6 и т. д. При этом уровень и индекс цен в зависимости от региона имеет довольно существенные различия. Достаточно сказать, что в Йошкар-Оле и Ижевске индекс цен на сахар составил соответственно — 7,7 и 7,0, а цена на него в магазинах государственной и кооперативной торговли достигала 56 руб. за 1 кг и практически сравнялась с ценой колхозного рынка—57 руб. В то время как в подавляющем большинстве регионов она удерживалась в пределах 8 руб. Литр молока в Екатеринбурге продавался по 16 руб., а в большинстве других городов цена не превышала 2 руб. за литр.

По ряду продуктов питания наметилась тенденция стабилизации цен, и они, очевидно, близки к оптимальному уровню, так как в большей или меньшей мере устраивают и продавцов, и покупателей. К таким продуктам можно отнести: хлеб ржаной, яйца, масло растительное, маргарин и жиры и др. Индекс цен на товары этой группы колеблется в пределах 1,0—1,5, хотя и здесь имеется существенный разброс в ценах по регионам Российской Федерации.

Как положительную тенденцию можно отметить некоторое снижение индекса цен на мясо, колбасу вареную и копченую, сало, масло животное, сыр и другие дорогостоящие продукты. Первоначальный взлет цен оказался, как правило, весьма завышенным, поэтому в феврале индекс цен составил 0,6—0,9 к уровню цен в январе. Однако будет ли эта тенденция устойчивой в предстоящем периоде, сказать однозначно сложно.

Несмотря на либерализацию цен, наполненность прилавков по ряду продуктов питания не изменилась в лучшую сторону. Во многих городах России такие продукты питания, как макаронные изделия, сахар, мука, растительное масло, жиры и маргарин, творог, молоко и т. д., бывают в продаже с перебоями. Так, на момент фиксации цен отсутствовали в продаже: маргарин и жиры в Нальчике, Саранске, Тамбове, Смоленске, Брянске, Ярославле, Уфе, Барнауле, Южно-Сахалинске; крупа рисовая — в Саранске, Тамбове, Воронеже, Йошкар-Оле, Ярославле, Костроме, Волгограде, Тюмени. Такое же положение и по ряду других продуктов.

Введение свободных цен на большинство продуктов питания привело к тому, что цены в магазинах государственной и кооперативной торговли практически сравнялись с ценами колхозного рынка, а в ряде случаев даже оказались выше. Так, например, говядина в магазинах Ставрополя реализуется по 70—80 руб., а на рынке — по 60—70 руб., масло животное в магазинах Краснодара стоит 115—180 руб., а на рынке 100—150 руб. за килограмм, аналогичные примеры имеются и по другим продуктам и городам, т. е. государственная и кооперативная торговля инициирует монопольно высокие цены на продукты. В целом же потребительский рынок пока останется весьма неустойчивым и дефицитным.

Ю. ТОДЧУК, заведующий отделом региональных проблем уровня жизни Всероссийского центра уровня жизни.

ПРАВИТЕЛЬСТВО ПОСТАНОВИЛО

Перечень отдельных товаров, подлежащих обложению экспортными пошлинами при их вывозе с территории Российской Федерации

В соответствии с постановлением Правительства РФ от 23 января 1992 г. № 42 «Об изменении ставок экспортного тарифа Российской Федерации» Государственным таможенным комитетом РФ с 1 марта 1992 г. вводятся новые таможенные пошлины на отдельные виды товаров, вывозимых с территории Российской Федерации.

(Публикуются выборочно только наименования товаров, пошлины на которые изменены).

Группа 22. Водка в сосудах емкостью 2 л и менее (код товара ТН ВЭД — 220980310) — базовая ставка экспортного тарифа (в ЭКЮ за тонну) — 200; водка в сосудах емкостью св. 2 л (220890390) — 200.

Группа 25. Соль (включая соль столовую и денатурированную) и натрий хлористый чистый, в водном растворе или обезвоженные; морская вода (2501) — 5; колчедан серный, необожженный (пирит) (2502) —5; сера всех видов, кроме серы сублимированной, осажденной или коллоидной (2503),—20; глины прочие (за исключением глин вспученных товарной позиции 68.06), андалузит, кианит, силлиманит, необожженные или обожженные; муллит; земли шамотные и динасовые (2508) — 10; цемент (2523) — 7.

Группа 26 Руды и концентраты железные, включая железный колчедан обожженный (2601),— 2.

Группа 27. Антрацит с содержанием летучих веществ (в пересчете на сухой продукт без минеральных веществ) не более 10 мас. % (270111100) — 2; прочий (270111900) — 2; уголь битуминозный: уголь коксующийся (270112100) — 8; уголь прочий (270119000) — 2; лигнит пылевидный или непылевидный, неагломерированный (270210000) — 1,5; лигнит агломерированный (270220000) — 1,5.

Группа 28 Углерод (сажи и прочие формы углерода, в другом месте не поименованные) (280300) — 100; натрий (280511000) — 150.

Группа 31. Удобрения азотные (3102) — 20; удобрения фосфорные (3103) — 20; удобрения минеральные, комплекс (3105) — 20.

Группа 40. Каучук натуральный, балата, гуттаперча, гваюла чикл и аналогичные природные смолы в первичной форме или в плитах, листах или лентах (4001) — 300; каучук синтетический и фактис, полученный из масел, в первичной форме или в плитах, листах или лентах, смеси продуктов, указанных в товарной позиции 40.01, с продуктами данной товарной позиции в первичной форме или в плитах, листах или лентах (4002) — 50; девулканизированная резина (регенерат) в первичной форме или в плитах, листах или лентах (400300000) — 50.

Группа 41. Шкуры крупного рогатого скота или животных семейства лошадиных (парные или соленые, сушеные, зольные, пеклеванные либо консервированные другим способом, но недубленые, не выделанные под пергамент и не подвергнутые дальнейшей обработке), с волосяным покровом или без волосяного покрова, спилок или неспилок (4101) — 130; шкуры овец, ягнят (парные, соленые, сухие, зольные, пеклеванные или консервированные другим способом, но недубленые, не выделанные под пергамент и не подвергнутые дальнейшей обработке), с шерстяным покровом или без шерстяного покрова, спилок и неспилок, кроме проименованных в примечании 1 (В) к данной группе (4102),— 100; прочие виды кожевенного сырья (парного, соленого, сухого, зольного, пеклеванного или консервированного другим способом, но недубленого, не выделанного под пергамент и не подвергнутого дальнейшей обработке), с волосяным покровом или без волосяного покрова, спилок и неспилок, кроме видов, исключенных примечанием 1 (Б) или 1 (В) к данной группе (4103) — 70; кожа из шкур крупного рогатого скота или из шкур животных семейства лошадиных без волосяного покрова, за исключением кожи, классифицируемой в товарных позициях 4108 или 4109 (4104) — 300; кожа из овечьих шкур или шкур ягнят без шерстяного покрова, кроме кожи, классифицируемой в товарных позициях 4108 и 4109 (4105),— 240; кожа из козьих шкур (козлина) без волосяного покрова, кроме кожи, классифицируемой в товарных позициях 4108 и 4109 (4106),— 240; кожа из шкур прочих животных без волосяного покрова, кроме классифицируемых в товарных позициях 4108 и 4109 (4107),— 240; замша (в том числе формальдегидно-жирового дубления) (4108) — 240; обрезки и другие отходы натуральной кожи или искусственной кожи на базе натуральной кожи или кожевенных волокон, непригодные для производства изделий из кожи; кожа в порошке, кожевенная пыль и мука (411000000) — 8.

Группа 44. Лесоматериалы необработанные, окоренные или неокоренные, начерно брусованные или небрусованные, из хвойных пород (440320) — 12,5; пиломатериалы (включая паркетные планки и фризы несобранные) непрерывного профиля (с гребнями, пазами, шпунтованные, со стесанными краями, с соединением в виде полукруглой калевки, фасонные, закругленные и т. п.) по любой из кромок или пластей, простроганные или непростроганные, шлифованные или нешлифованные, соединенные или несоединенные в шип (4409)—70.

Группа 48. Бумага и картон немелованные, используемые для письма, печати или других графических целей; бумага перфокарточная и бумага для перфолент, в рулонах или листах, кроме бумаги, указанной в товарных позициях 4801 и 4803; бумага и картон ручного отлива (4802) — 90; бумага туалетная, салфетки для лица, полотенца, скатерти и другие виды бумаги хозяйственно-бытового, санитарно-гигиенического назначения, вата и полотно из целлюлозы, включая крепированные, тисненные, перфорированные, с окрашенной поверхностью или с поверхностным рисунком в рулонах шириной более 36 см или в прямоугольных (включая квадратные) листах размером по крайней мере одной стороны более 36 см в развернутом состоянии (4803) — 150; бумага и картон многослойные (изготовленные путем склеивания нескольких плоских слоев бумаги и картона) без поверхностного покрытия или пропитки, армированные или неармированные, в рулонах или листах (4807) — 80; бумага и картон мелованные с одной или с обеих сторон каолином (китайской глиной) или другими неорганическими веществами, с использованием связующих веществ, без какого-либо другого покрытия, в том числе с окрашенной, декорированной поверхностью или с печатными изображениями, в рулонах или листах (4810) — 140; бумага обойная и другие стеновые покрытия; бумага прозрачная для окон (4814) — 140; бумага туалетная, носовые платки, косметические салфетки, полотенца, скатерти, салфетки для стола, детские пеленки, тампоны, простыни и другие изделия хозяйственно-бытового, санитарно-гигиенического и медицинского назначения; аксессуары и украшения для одежды и белья из бумажной массы, бумаги, целлюлозы, ваты и полотна из волокон целлюлозы (4818) — 150; ящики, коробки, мешки, сумки и другая тара из бумаги, картона, целлюлозной ваты и полотна из волокон целлюлозы; папки, лотки для писем и аналогичные изделия, используемые в учреждениях и магазинах и т. д. (4819),— 170; бумага, картон, целлюлозная вата и полотна из целлюлозных волокон прочие, нарезанные по формату; изделия из бумажной массы, бумаги, картона, целлюлозной ваты и полотна из целлюлозных волокон, прочие (4823) — 140.

Группа 50. Отходы шелковые (5003) — 370.

Группа 51. Шерсть, не подвергнутая кардо- и гребнечесанию (5101) — 240; отходы шерсти, тонкого или грубого волоса животных, включая прядильные угары, но исключая восстановленную шерсть (5103) — 160.

Группа 52. Волокно хлопковое нечесаное (5201) — 210; пряжа хлопчатобумажная (кроме швейных ниток), содержащая хлопка по массе не менее 85%, не для розничной продажи (5205) — 320; пряжа хлопчатобумажная, менее 85% (5206)—160.

Группа 53. Волокно льняное необработанное или обработанное, но непряденое; очесы и отходы льна (5301) — 45; волокно пеньковое необработанное или обработанное, но непряденое; очесы и отходы пеньки (5302) — 45.

Группа 55. Волокна штапельные синтетические, не подвергнутые кардо- и гребнечесанию или другой подготовке для прядения (5503),— 120; волокна штапельные искусственные, не подвергнутые кардо- и гребнечесанию или другой подготовке для прядения (5504),—190; волокна штапельные синтетические, подвергнутые кардо- и гребнечесанию или другой подготовке для прядения (5506),—140; волокна штапельные искусственные, подвергнутые кардо- и гребнечесанию или иной подготовке для прядения (5507),—230; пряжа из искусственных штапельных волокон (кроме швейных ниток), не для розничной продажи (5510)—250.

Группа 69. Огнеупорные кирпичи, блоки, плитки и подобные огнеупорные строительные материалы, кроме изделий из кремнеземнистой каменной муки или аналогичных кремнеземнистых пород (6902)—35

Группа 72. Чугун передельный и зеркальный в чушках, болванках и прочих первичных формах (7201) — 21; ферросплавы (7202)—32; лом и отходы черных металлов; слитки для переплавки (шихтовые слитки), полученные из лома черных металлов (7204),—16; железо и сталь нелегированная в слитках или прочих первичных формах, (кроме железа, указанного в товарной позиции 72.03) (7206),—25; прокат плоский из железа и нелегированной стали шириной не менее 600 мм, горячекатаный, не планированный, без электролитического или другого покрытия (7208)—50; прокат плоский из железа и нелегированной стали шириной не менее 600 мм, холоднокатаный, не планированный, без электролитического или другого покрытия (7209)—62; прокат плоский из железа и нелегированной стали шириной менее 600 мм не планированный, без электролитического или другого покрытия (7211)—85; прокат плоский из железа и нелегированной стали шириной менее 600 мм, планированный, с электролитическим или другим покрытием (7212)—105; прутки горячекатаные в свободно смотанных бухтах из железа и нелегированной стали (7213)—50; прутки прочие из железа и нелегированной стали, без дальнейшей обработки после ковки, горячей прокатки, горячего волочения или горячего прессования, включая прутки, изогнутые после прокатки (7214),—60; прутки прочие из железа и нелегированной стали (7215)—55; уголки, фасонные и специальные профили из железа и нелегированной стали (7216)—55; проволока из железа и нелегированной стали (7217)—60; сталь легированная прочная в слитках или других первичных формах, полуфабрикаты из прочих легированных сталей (7224)—30; прокат плоский из прочих легированных сталей, шириной не менее 600 мм (7225)—50; прутки горячекатаные из прочих легированных сталей, в свободно смотанных бухтах (7227)—74; прутки из прочих легированных сталей, уголки, фасонные профили из прочих легированных сталей; прутки пустотелые для буровых работ из легированной или нелегированной стали (7228)—80; проволока из прочих легированных сталей (7229)—72.

Группа 73. Крюковые рельсовые болты, подушки и растяжки (730290300)—110; емкости для сжатого или сжиженного газа (7311)—95; тросы, канаты плетеные шнуры и аналогичные изделия из черных металлов, без электрической изоляции (7312)—148; проволока колючая из черных металлов; проволока для ограждения из черных металлов, скрученная или плоская, колючая или неколючая (7313) — 70; винты, болты, гайки, глухари, ввертные крюки, заклепки, шпонки, шплинты, шайбы и аналогичные изделия из черных металлов (7318)—125; изделия литые прочие из черных металлов (7325)—40.

Группа 74. Штейн медный; медь цементационная (медь осажденная) (7401) — 450; прутки и профили медные (7407)—450; плиты, листы, полосы и ленты медные толщиной более 0,15 мм (7409)—500.

Группа 75. Штейн никелевый, агломераты оксидов никеля (7501) — 1600.

Группа 76. Прутки и профили алюминиевые (7604) — 290; плиты, листы, полосы и лента алюминиевые, толщиной более 0,2 мм; прямоугольные (включая квадратные) (7606)—290; фольга алюминиевая (тисненая или нетисненая, на основе и без основы из бумаги, картона, пластмассы или аналогичных материалов) толщиной (не считая основы) не более 0,2 мм (7607)—290.

Группа 81. Тантал и изделия из него, включая отходы и лом (8103),—40000; магний и изделия из него, включая отходы и лом (8104)—360; штейн кобальтовый и прочие полуфабрикаты металлургии кобальта, кобальт и изделия из него, включая отходы и лом (8105)—4000; титан и изделия из него, включая отходы и лом (8108) — 1000; хром (811220390)—1600; германий, прочие (811230900)—59000.

РЫНОК ТРУДА

ЗА МОРЕМ ТЕЛУШКА—ПОЛУШКА. ДА КАК БЫ САМОМУ НЕ ПРОПАСТЬ

ОЖИДАЕМЫЙ избыток трудовых ресурсов и принятие нового закона о выезде из страны позволяют предположить, что очень скоро у нас появится немало желающих уехать на работу за рубеж. Но чтобы потом не жалеть о содеянном, надо ясно представлять условия выезда и работы за границей.

С будущего года каждый гражданин, располагая заграничным паспортом, может обратиться в посольство любой страны за разрешением на въезд и, получив его, выехать за границу. Однако подумывающим о перемене мест совсем нелишне знать об изъянах нового закона. Главный из них — отсутствие механизма социальной защиты. В законе, например, опущены такие важные моменты, как возможность пользоваться услугами местного здравоохранения, социальным обеспечением в случае травмы и болезни, сохранение по возвращении домой квартиры, очереди на жилье, трудового стажа и пенсионных взносов. Хотя эти элементарные требования международного права присутствуют в трудовом законодательстве даже в странах «третьего мира».

А какова ситуация на Западе? Насколько там нужны рабочие и специалисты из России? Прежде всего отметим, что временная работа за рубежом — общепринятое и широко распространенное в мировой практике явление. Экспорт рабочей силы в 5 раз эффективнее экспорта товаров. Особенно широко труд мигрантов используют в Западной Европе — Швейцария, ФРГ, Франция, Австрия; в Азии — Объединенные Арабские Эмираты; на Американском континенте — США и Канада.

В принципе западный рынок труда перенасыщен: в развитых странах насчитывается около 30 миллионов безработных. Вакантными остаются лишь социально непривлекательные и относительно низкооплачиваемые рабочие места. Именно сюда принимают иностранных рабочих. В горнодобывающей промышленности ФРГ и Бельгии, например, в 80-е годы трудилось до 70 процентов иностранцев, в сталелитейном производстве ФРГ — более 50.

Кроме всего прочего, мигранты из России будут вынуждены конкурировать с выходцами из бывших социалистических стран — Польши, Венгрии, Германии и балтийских государств.

В развитых странах Запада имеется некоторый спрос на высококвалифицированных специалистов по ограниченному кругу профессий. Требуются математики, программисты, инженеры по компьютерам, в области строительной техники и станкостроения (чаще теоретики и исследователи, чем практики), архитекторы с именем и представители некоторых очень узких направлений биологии и медицины. Однако, скорее всего, и большинству из них придется начинать с более низкой ступени квалификации: инженеру — с техника, врачу — с медсестры, исследователю — с должностей стажера и лаборанта. Дело в том, что по действующим на Западе правилам диплом — лишь свидетельство о прослушивании определенного курса лекций в университете или колледже. А для того чтобы стать полноценным специалистом, требуется пройти 2—3-летнюю стажировку на своем будущем рабочем месте, сдать установленные фирмой экзамены и получить признание профессиональной организации или ассоциации.

Несколько больше шансов устроиться на работу у наших специалистов в странах Юго-Восточной Азии, Африки и бывших колониях, где квалификационные требования не так высоки. В некоторых африканских странах, например, требуются дипломированные геологи, специалисты горных работ, инженеры-техники, мастера-наставники, станочники со способностями педагога.

Западные партнеры готовы организованно принять определенное количество временных работников, но никому не хочется возиться с неуправляемыми массами невозвращенцев. Чтобы поставить процесс миграции под контроль и избежать социальной напряженности, оговорен целый ряд условий.

Во-первых, трудовое законодательство большинства стран Запада закрепляет преимущественное право местного населения на получение работы. Иностранцам рабочее место предоставляется в последнюю очередь.

Во-вторых, предприниматели обязаны согласовывать вопросы найма приезжих с государственными и профсоюзными органами, доказывать, что не могут найти необходимых специалистов в своей стране. Так, в Испанию приехать на работу можно лишь при наличии у въезжающего предварительной гарантии обеспечения работой и жильем. В Швеции иностранцу необходимо знать местный или английский язык, иметь договоренность о месте работы, жилье. В Германии мигрантам требуется заранее получить специальное разрешение на работу, которое отличается от разрешения на пребывание в стране. В Исландии иностранцев, не располагающих приглашением работодателя и разрешением соответствующих властей, выдворяют из страны, не выпуская из аэропорта.

Вдобавок к этому ситуация осложняется тем, что преимущество в приеме на работу, как правило, имеют представители стран традиционной миграции. В Швейцарии, например, работодатели обязаны производить найм в первую очередь в странах — членах Единого экономического сообщества, Турции и Югославии.

Как видим, устроиться на работу за рубежом не так-то просто. Поэтому желательно еще до отъезда заключить трудовой контракт с определенной фирмой, корпорацией, работодателем. Как это сделать? Существует как минимум четыре основных способа.

Первый — оформление по официальным каналам через государственные организации на основе межправительственных соглашений. Сейчас российские государственные органы по труду ведут переговоры и готовят соглашения о профессиональной деятельности граждан России в странах Западной Европы и других регионах мира. Речь идет о работе по договорам-подрядам, а также в качестве стажеров с задачей освоения новых технологий, повышения квалификации сроком на 1—3 года с обязательным возвращением на родину. После ратификации соглашений правительственные органы западных стран определят круг фирм, желающих принять рабочих из России. Предполагается, что их представители будут сами отбирать российских стажеров на конкурсной основе. Парафированы два соглашения с Германией на 17 тысяч человек в год. Готовятся и ведутся переговоры о профессиональной деятельности российских граждан в Финляндии, Австрии и других странах.

Второй вариант — обратиться в одну из посреднических негосударственных организаций (фирм, агентств, кооперативов), оказывающих платные услуги тем, кто хочет потрудиться за рубежом. Агентство сообщит о желании своих клиентов одной из западных фирм. И приглашение претендент получит уже напрямую. В таких случаях обычно предполагаются простые неквалифицированные работы в сельском хозяйстве (прополка, уборка урожая), строительстве, места санитаров, сиделок в больницах. Пока подобные посреднические фирмы могут лишь давать консультации о том, где искать работу, но не имеют право подписывать контракты от имени нанимателя. Следует иметь в виду, что в этой сфере подвизается немало проходимцев и шарлатанов. Так, одной из отечественных «фирм» было продано 2,5 миллиона анкет, которые якобы гарантировали купившим их гражданам работу за рубежом. Но ни один из них не был трудоустроен. «Наперсточники» от зарубежного трудоустройства выманивают из карманов доверчивых людей миллионы рублей.

Как отличить солидную посредническую организацию от «фирмы» жуликов и обманщиков? Прежде всего воздержитесь от покупки анкет, контрактов и других подобных документов на улицах, в киосках, подземных переходах. Лучше всего лично прийти в рекламируемое агентство и, прежде чем платить за услуги, спросить о предоставляемых гарантиях, выяснить, каких людей удалось этой фирме трудоустроить, найти этих людей и поговорить с ними. Если сделать это не удастся, лучше не рисковать. Более надежные гарантии станут возможны, вероятно, с 1993 года, когда посреднические организации получат государственные лицензии и будут работать под юридическим и финансовым контролем государственных органов.

Третий способ трудоустройства за границей — обратиться в Москве в консульский отдел посольства интересующего вас государства. Некоторые из них выдают анкеты, заполнив которые можно ожидать предложений по трудоустройству.

Существует и четвертый путь — нелегальное трудоустройство за рубежом без какого-либо официального оформления. Некоторые люди, приезжая на Запад по туристической путевке или частному приглашению, нередко фиктивному, купленному за деньги, пытаются продлить там свое пребывание, нелегально устраиваясь на какую-нибудь работу. Организовать такую «операцию» зачастую помогают отечественные коммерческие нелегальные «фирмы», отчисляющие за это в свою пользу от 5 до 30 процентов заработанных средств.

Поскольку в большинстве стран прием на работу нелегалов запрещен, а нарушающим закон предпринимателям и фермерам грозит крупный денежный штраф или даже тюрьма, то нелегал попадает обычно в сферу подпольной экономики. По оценкам экспертов, эта сфера притягивает в США 20 процентов мигрантов, в странах Западной Европы — от 10 до 15 процентов, на Ближнем Востоке — до 30 процентов. Здесь практически не действуют никакие законы, гарантии и обязательства, а устная договоренность в любой момент может быть расторгнута. Если нелегала обнаружит полиция или накроет финансовая инспекция, то на него накладывают штраф, а затем в течение трех суток выдворяют из страны. Нет денег для оплаты штрафа — тогда тюремное заключение. По этой причине уже отбывают наказание несколько наших граждан в Австрии.

Но даже тюремная перспектива не останавливает иных «искателей приключений». Не имея возможности прорваться на Запад, они «оккупируют» бывшие социалистические страны. В Польше на временной работе перебиваются уже 40 тысяч наших нелегальных рабочих. В Чехословакии и Венгрии сотни людей из бывшего СССР содержатся в лагерях для беженцев. Так что игра явно не стоит свеч.

Новый закон о выезде снимает существовавшие ранее внутренние ограничения эмиграции из России. С учетом квот, установленных для выезжающих из СНГ в основные иностранные государства, масштаб эмиграции в ближайшие пять лет может составить около 500 тысяч человек в год. Но задумываясь о возможности выезда на Запад, следует ясно представить, что речь идет не о простом перемещении в географическом пространстве в обмен на хорошие заработки, лучшее качество и обустроенность быта. Уезжая, придется изменить весь образ жизни, среду общения, язык, отказаться от многих привычек. Потребуется работать более интенсивно и, вполне вероятно, не по своей специальности.

Сможете ли вы реализовать свои жизненные планы в новой языковой и социальной среде? Подумайте. Если вам не удалось преуспеть дома, то на Западе, не исключено, сделать это будет еще труднее.

Юрий БОСЕНКО, кандидат философских наук.

ВЕСТИ С АЛТАЯ

Споры вокруг Катунской ГЭС

С новой силой разгораются споры вокруг строительства Катунской ГЭС. Несмотря на то, что парламент Горно-Алтайской Республики принял решение о строительстве, администрация Алтайского края высказывает противоположную точку зрения. Ее представитель Владимир Рыжков на встрече с журналистами подтвердил, что администрация края не посягает на право Горно-Алтайской Республики решать вопросы ее социально-экономического развития. В то же время она четко заявляет, что не является сторонницей возведения ГЭС. По этой причине начатые было консультации руководства республики и края по вопросу строительства в городе Бийске перевалочной базы, откуда на Катунь поставлялись бы материалы и оборудование, прекратились на неопределенный срок.

Перекупщикам вход запрещен

Отобрав инициативу у местных перекупщиков, Барнаульский аппаратно-механический завод открыл свой собственный промтоварный магазин. На его прилавках обилие товаров собственного производства, прежде всего газосварочные аппараты, редукторы, смесители кухонные и ванные, мебель, мебельная фурнитура, садовые тележки. А цены на реализуемую продукцию относительно низкие. Непосредственно с заводских конвейеров, минуя посредников, товар поступает прямо на прилавок.

Только в феврале магазин продал товаров покупателям более чем на полмиллиона рублей. Свыше 15 процентов средств, полученных от прибыли, идет на нужды трудового коллектива, на развитие производства.

В ближайшее время предприятие намерено расширить свою торговую сеть в городах края. Например, в городе Бийске уже открыт филиал магазина. Такие торговые точки появятся в городах Славгороде и Новоалтайске, ряде сельских районов. Занимаясь коммерцией, на заводе считают, что это принесет предприятию не только выгоду, но и удовлетворит потребности покупателей.

Безработные Рубцовска решили стать овощеводами

Необычное решение проблемы безработицы найдено в городе тракторостроителей Рубцовске. Городская служба занятости, где зарегистрировано более 200 безработных, заключила с пригородным совхозом «Никольский» договор на аренду земли. Так как единственное в округе хозяйство с нынешнего года прекращает заниматься выращиванием овощей, служба занятости Рубцовска решила восполнить этот пробел.

На арендуемых площадях люди, оставшиеся без работы на производстве, будут выращивать овощи, сами их консервировать, а полученную продукцию продавать в собственном магазине. Желающих осваивать крестьянскую профессию земледельца оказалось достаточно много.

(Бизнес-факт).

ПРОДАЕТСЯ

ТКАНЬ

- фланель набивная
- бязь "Смена" гладкокрашенная (темная)

155050, Ивановская обл. г. Тейково, а/я 2525 фирма "ЮЗАВА-5" тел. (09343) 265-18

Агентство Айтакс 178-0304

ОРГАНИЗАЦИЯ продает за рубли

ФАКСЫ, КСЕРОКСЫ, КОМПЬЮТЕРЫ PC/AT 286, PC/AT 386, PC/AT 486.

Наш телефон 159-94-11

Объединение ПРОМТОВАРЫ предлагает товары повышенного спроса

ДЕМИСЕЗОННЫЕ КУРТКИ

утепленные пухом мужские и женские двусторонние и тройные с отстегивающимся подкладом с капюшоном (производство КНР) от 5700 до 7100 руб.

Казахстан, г. Целиноград (31722) 636-49, 688-75, 277-27

Агентство "Айтакс" 178-03-04

ЦЕНТР "МОСКОВСКИЕ ФИНАНСЫ"

- ☐ Покупает и продает акции крупнейших банков (Мосбизнесбанк, АвтоВАЗбанк, "Деловая Россия"), бирж, промышленных и инвестиционных компаний (РИНАКО, НИПЕК)
- ☐ Проводит организацию и размещение выпусков ценных бумаг, включая разработку проспекта эмиссии и регистрацию его в Министерстве финансов РФ.
- ☐ Оказывает консультационные услуги по инвестированию свободных средств юридических и физических лиц.
- ☐ Проводит оперативное управление принадлежащими клиенту ценными бумагами и/или денежными средствами.
- ☐ Осуществляет трансферт-агентское обслуживание эмитентов (учет акционеров и изменение их состава при обращении акций на вторичном рынке и их извещение о годовом собрании и т.д.).
- ☐ Оказывает услуги по приватизации и акционированию предприятий
- ☐ Предоставляет информационные услуги по рынку ценных бумаг, включая продажу и дальнейшую актуализацию базы данных.

Москва, ул. Новый Арбат, д. 54, стр. 1. тел.: (095) 205-32-40, 205-30-53, факс (095) 205-30-53

"ЛИНИЯ ДЛЯ МУЖЧИН" — аромат, достойный Вашего избранника!

АО «ВСЕРОССИЙСКАЯ БИРЖА НЕДВИЖИМОСТИ» и муниципальный округ «Очаково» г. Москвы

проводят 14 апреля 1992 г. конкурс

по сдаче в аренду двухэтажного здания в хорошем состоянии пл. 1960 кв. м под офис, экологически чистое производство, лечебно-оздоровительный центр, банк и др. на 5 лет. Месторасположение: Москва, ул. Большая Очаковская, 10.

Начальная цена 5102 руб. за 1 кв. м в год.

Принимаются заявки на участие в конкурсе от юридических и физических лиц. Срок приобретения конкурсной документации до 10 апреля 1992 г.

Стоимость документации 5000 руб. за один комплект.
СПРАВКИ ПО ТЕЛЕФОНАМ:
(095) 166-20-57, 217-60-52, 437-12-50.

RUSSIAN REAL ESTATE EXCHANGE

АО «Всероссийская биржа недвижимости» располагает оригинальной методикой проведения конкурсов по аукционной или конкурсной реализации недвижимости. К сотрудничеству приглашаются муниципальные и ведомственные органы, владеющие недвижимостью, подрядами, проектами незавершенного строительства.

Фирмы "ИНТЕРЦЕНТР" и "РЕМИН" предлагают

отдых в Европе:

Май-июнь

Венгрия, Австрия 7 дн. — 45500 руб.,
Испания, Андорра 7 дн. — 69000 руб.,
Турция 7 дн. — 48500 руб.

Форма оплаты любая.

Готовы организовать туры для предприятий (группы от 20 до 40 человек): Канарские острова, Кипр-Израиль, Египет, Мальта, Греция, Малайзия-Австралия-Сингапур и в другие страны.

Оплата в рублях и СКВ.

413-83-40, 415-75-15

НТЦ "КАЙВАН"

Приглашает временные творческие коллективы

Оплата до 95 %

наличными в кратчайшие сроки.

Звоните нам по телефонам: 276-02-37, 406-07-09, с 9 до 18 час.

Депозитные сертификаты Всероссийского Биржевого Банка-

ДЕНЬГИ ДЕЛОВОГО ЧЕЛОВЕКА!

ДЕНЬГИ - СРЕДСТВО, ЦЕЛЬ - СОЗИДАНИЕ.

Всероссийский Биржевой Банк

127348, МОСКВА, Ярославское шоссе, 13. ВСЕРОССИЙСКИЙ БИРЖЕВОЙ БАНК.

Тел.: (095)166-57-48, 166-57-49, факс (095)166-57-56

«КОРВЕТ»

неотложная круглосуточная медицинская помощь в стационаре и на дому

- **купирование запойных состояний**
- **гемосорбция**
- **лечение алкоголизма (эспираль, кодирование, дельфизон, торпедо)**
- **психологическая помощь**
- **всестороннее психосоматическое обследование (компьютерная томог рафия, эхокардиография, электроэнцефалография)**

119-17-64, 110-33-37.

По поводу рекламы в «Российской газете»

обращаться в рекламное агентство

«Информэкспресс»

по адресу: ул. Правды, 24, комн. 1014. Тел.: 257-25-87

АГЕНТСТВО СТОЛИЧНЫХ СООБЩЕНИЙ

AVEX

В ЦЕНТРЕ МОСКВЫ, В ЦЕНТРЕ ТРАДИЦИЙ РОССИЙСКОГО ПРЕДПРИНИМАТЕЛЬСТВА!

Регулярные еженедельные торги в Москве, на Кузнецком мосту, 21/5, подъезд 1, проводит Центральная товарно-фондовая биржа «AVEX»

«AVEX» - ЭТО ИЗВЕСТНЫЕ ВАМ:

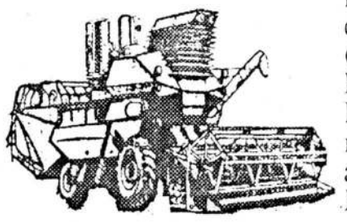

300 предприятий-учредителей, основных производителей автомобильной и сельскохозяйственной техники (ЗИЛ, АвтоВАЗ, "Москвич", РАФ, БелАвтоМАЗ, ГАЗ, Ростсельмаш, Гомсельмаш, Казахсельмаш, Алтайский и Павлодарский тракторные заводы), а также АвтоВАЗбанк, Автобанк, Инкомбанк, Конверсбанк.

«AVEX» - ЭТО НЕОБХОДИМЫЕ ВАМ:

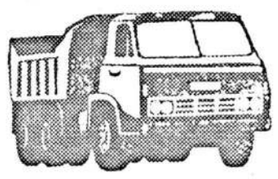

- грузовые и легковые автомобили;
- тракторы, комбайны, кормоуборочная, строительная, горнодобывающая техника;
- оборудование для животноводческих ферм и почвообрабатывающие машины;
- запчасти и комплектующие изделия;
- металл и металлопродукция;
- нефть и нефтепродукты;
- сельхозпродукты и товары широкого потребления.

«AVEX» - ЭТО ВЫГОДНЫЕ ВАМ:

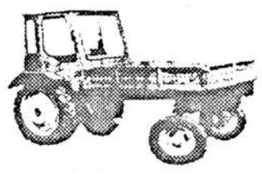

- биржевые операции;
- самый низкий размер комиссионных - 0,15 процента;
- современная техническая оснащенность торгов;
- кратчайший путь к производителям товаров.

К ВАШИМ УСЛУГАМ ВЕДУЩИЕ БРОКЕРСКИЕ ФИРМЫ.

"AVEX"- ЭТО НАДЕЖНОСТЬ И БЛАГОПОЛУЧИЕ !

103895 МОСКВА, КУЗНЕЦКИЙ МОСТ, 21/5, ПОДЪЕЗД 1.

БИРЖЕВОЙ КАНАЛ: (095) 921-14-30. ФАКС: (095) 921-17-02.

ЗАМЕТКИ ПЕССИМИСТА

«Оставьте нам «Заветы Ильича»...

Внешне, с формальной стороны отчетное собрание в колхозе «Заветы Ильича» выглядело традиционно, как бывало и год, и пять, и десять лет назад. Мужики и парни толпились возле Дома культуры и в его фойе. Курили нещадно, ругаясь матом, делились новостями и перемывали кости ближнему и дальнему начальству. На мое предложение пойти и выразить свои мысли за трибуной перед собравшимися колхозниками (но без матерщины) резко отмахнулись: какой, мол, смысл, какой толк, разве что-то изменится? Впрочем, в зале и без них народу было полно. Ряды кресел пестрели преимущественно женскими платками, но, увы, молодежи почти не было. Собрание приветствовали дети, пионеры местной школы подносили хлеб-соль президиуму в составе председателя правления А. Романова, представителей района и области, а также передовиков производства.

Короче говоря, происходил привычный, освященный десятилетиями ритуал колхозной демократии. Вместе с тем в зале витал не присущий прежним временам дух неуверенности и тревоги. И это эмоциональное состояние никак нельзя было скрыть за бодрыми высказываниями и решениями, что, очевидно, легко объяснялось: впервые за многие десятилетия речь напрямую зашла о дальнейшей судьбе крестьянина и колхоза, о горькой, трагичной крестьянской доле. Куда и как все повернется дальше? А вдруг — очередной эксперимент? Будущее так неопределенно, и думать о нем тяжело. Ни психология, ни образ мышления не воспринимают и не приемлют идущие вразрез мысли, суждения. И когда один-единственный человек — местный арендатор Валерий Квасов, пожелавший стать фермером, получить землю и выкупить маленькую, построенную самим же ферму с двумя десятками коров и бычков,— поднялся на сцену и попытался изложить свое современное видение сельской проблемы, раздались надрывные женские голоса: «Ишь, чего захотел, спекулянт...». Зал гудением поддержал их, но все же, когда поутих, какой-то мужчина робко бросил: «Пускай себе живет и работает...».

Ошибся я или нет, но мне показалось, что зал облегченно вздохнул, когда после долгих разговоров о превращении колхоза в коллективное предприятие, о земельных и имущественных паях, о непонятных дивидендах и более или менее ясных процентах с прибыли услышал: в принципе все сохраняется, как было. «В общем и целом колхоз остается, но впредь он будет коллективным предприятием,— успокоительно сказал председатель,— и нам надо дать ему новое имя. Предлагается название «Русь». Кто «за», прошу голосовать».

Как ни странно, леса взметнувшихся рук не было. И тем не менее после непродолжительных споров и пререканий правленческое предложение было принято. Только несколько пожилых женщин, чуть не всхлипывая, просили: «Оставьте нам «Заветы Ильича»...

Эпизод этот с колхозным собранием рассказываю отнюдь не ради шутки и не ради того, чтобы лишний раз подчеркнуть невосприимчивость людей к новым идеям, стойкость человеческой привычки либо живучесть тоталитарного сознания и рабской психологии. Все эти свойства в той или иной мере, вероятно, присущи каждому из нас. Но не верю, что после многочисленных публикаций последних лет, в которых раскрыто истинное лицо Ленина, его жестокость к своему народу, санкционированные им массовые репрессии, у кого-то, кроме дремучих невежд, могут сохраниться к Ильичу какие-то добрые чувства.

Тем не менее, как бы того ни хотелось, на срезе провинциальной жизни, в селах и городах существует эта искусственно подогреваемая вера в социалистическую идею, которую обольщенной стране завещал незабвенный Ильич. Его заветы, полагаю, выветрились бы быстро и незаметно, и орловские пожилые колхозницы через годик-другой, глядишь, не вспомнили бы даже имени его, если бы не те все еще мощные, разветвленные силы, которые кровно заинтересованы держать народ в одураченном состоянии и тем самым сохранять за собой власть в политике, в социальной и материальной сферах.

Задумайтесь над следующим свежим фактом. КПСС на самом деле нет, РКП тоже, казалось бы, канула в Лету, а последнее только что прошедшее отчетно-выборное собрание в колхозе «Заветы Ильича» в Брянской области, который возглавляет народный депутат России, ярый коммунист В. Демина, вела секретарь парткома М. Кудряшова.

Сколько бы ни говорили о победе демократии, но ведь на периферии в каждом районе, за редчайшим исключением, произошли, как на болоте при сильном ветре, лишь перемещения масс. Иначе говоря, секретари бывших райкомов с ближайшим своим окружением заняли места в райсоветах, а исполкомовские председатели или номенклатурные хозяйственники, прошедшие в свое время партийную выучку, сделались главами администраций и команды свои сформировали все из той же крапленой колоды карт. Что касается директоров, председателей, словом, хозяйственных руководителей, которые связаны не только производственными нитями, но и в значительной степени общими корыстными интересами, то они остались при своих должностях и по-прежнему, а то и гораздо жестче управляют подневольными массами подчиненных.

Вся эта властная махина, давно сросшаяся с мафиозными коммерческими структурами, беззастенчиво наживается, благоденствует, давит, как и раньше, народ, впрочем, сейчас уже не во имя «светлого будущего», а во имя России, демократии, рынка, имея при этом, как выражались столпы развитого социализма, надежное идеологическое обеспечение.

Еще совсем недавно, каких-то семь-восемь месяцев назад, коммунистические газеты, изощряясь на все лады, как в памятном социалистическом соревновании, вели разнузданную, неистовую борьбу против демократов, их лидеров и российского Президента, поливая их грязью, клеветой, взахлеб приветствовали ГКЧП. После августовского путча они на какое-то время присмирели, но затем, перекрасившись в «независимые», взялись, хотя и более осторожно, осмотрительнее, за старое недоброе дело. Они с охотой и щедро предоставляют свои страницы представителям наплодившихся на развалинах КПСС и РКП партий и групп коммунистического толка.

Прокоммунистическая газета «Брянский рабочий», например, декларируя плюрализм, не упускает случая, чтобы в очередной раз полить грязью демократов, выставить их в дурном, ложном свете и при любой возможности продемонстрировать свои истинные симпатии и пристрастия. Не успели, скажем, зарегистрироваться в предусмотренном законодательством порядке члены «нинандреевской» партии, а газета уже дает выступление секретаря Брянского обкома ВКПБ И. Такунова и с радостью сообщает, что, мол, организация такая в области имеется и активно действует.

Особым ее расположением пользуется председатель областного комитета социалистической партии трудящихся, бывший секретарь горкома РКП О. Шенкарев, то и дело разглагольствующий на ее страницах о защите интересов народа. На головы читателей в его выступлениях выливаются потоки фальсифицированных фактов, подтасовок, извращений, а то и вовсе инсинуаций.

В пространной, на полполосы, статье в первой половине февраля сей изощренный партаппаратчик выдает потрясающие по лицемерию, обману пассажи типа: «Миллионы честных членов КПСС даже не знали, что творили перерожденцы с партийными билетами, пришедшие к власти в партии и государстве в 1985 году и доведшие страну до развала... но возникает вопрос: кто же довел нас до нищеты — настоящие коммунисты или эти оборотни? Стоит только сравнить уровень жизни 1985-го и 1992-го, и все станет ясно. Это они, объединившись с антикоммунистическими силами в блок «Демократическая Россия», в 1990 году пришли к власти в России, а в результате неизвестно кем организованных августовских 1991 года событий—и в стране...».

Вот как ловко получается. И что ни абзац, то все валится с больной головы на здоровую. Кто привел страну к обнищанию? Демократы. Кто развалил Союз? Демократы. Россия доведена до трагического положения, утверждает автор и видит причину этого состояния в «нынешнем курсе Москвы». Кто, наконец, обездолил крестьян и продолжает по сей день обирать их? Конечно же, демократы. Этот нацелившийся в провинциальные партийные лидеры бывший секретарь горкома, заявляющий, что его партия будет всегда с народом и только она может защитить его чаяния и говорить с ним на языке правды, как и его кровные недавние политические предшественники, способен лишь к демагогии и лицемерию. Мог бы сказать правду, если бы захотел, но этого не сделает, ибо преследует совсем иные цели.

А правда заключается в том, что первыми в массовом порядке совсем недавно пересели на собственные легковые автомашины работники бывшего обкома РКП, «ведущие перья» того же «Брянского рабочего», а также многие и многие аппаратчики горкомов и райкомов, тем самым оттолкнув сотни очередников. Подобным образом оказались у разбитого корыта сотни крестьян — сдатчиков мяса, картофеля, другой продукции, ибо автотранспортом завладели начальники всех рангов, в том числе председатели колхозов и директора совхозов. Дикая прихватизация номенклатурой области и районов всего, что плохо лежит, и прежде всего автотранспорта, строительных материалов для дач, вилл, коттеджей, достигла, особенно в позапрошлом и прошлом годах, своего апогея. Но об этих конкретных массовых фактах предпочитают молчать и «лидеры» местных прокоммунистических организаций, и газета «Брянский рабочий».

Среда, которая отстаивает заветы Ильича, не подвергла анализу, промолчала, скажем, и о таком весьма примечательном, но разоблачительном для нее случае, как голосование за некоторые предложения на последней сессии Брянского областного Совета. Депутатский корпус его, вероятно, как и во многих других областях, состоит в подавляющем большинстве своем из «безальтернативных» бывших партийно-советских и хозяйственных начальников и ни в коей мере не отражает адекватно интересы населения области.

Депутаты большинством голосов не приняли поправку о том, чтобы сокращенные с предприятий рабочие и служащие, проработавшие на них не менее трех лет, имели равное с оставшимися на производстве право на приватизацию, на приобретение акций. Не прошло также предложение о том, чтобы учителя, врачи, другие работники социальной сферы пользовались земельным паем и долей имущественного накопления в колхозах и совхозах наравне с колхозниками и рабочими. Не поддержал депутатский корпус поправку-добавление о необходимости материально хоть как-то защитить в период либерализации цен многодетные семьи и семьи матерей-одиночек. Вовсе кощунственно проявили себя депутаты, когда проголосовали против социальной защиты жертв сталинских и последующих репрессий существовавшего в стране режима. И только перевесом в один голос было принято предложение о поддержке бывших малолетних узников фашистских концлагерей... Все попытки депутатов-демократов защитить огромные слои трудящихся родной области отвергались номенклатурой под пристальным «взглядом» Ильича. Его портрет в зале заседаний областного Совета занимает, что называется, полстены, а под ним—куда не меньшей площади примостили государственный символ древнего государства — российский флаг.

Именно номенклатурная среда со своими партийными приверженцами, выступая фактически против своего народа, настойчиво поддерживает дух Ильича, его заветы и ради социалистических идей, а вернее сказать, ради своих должностей и своей власти готова пойти на все. Ни в коем случае нельзя преуменьшать ее силу. Пока она, обманывая людей, полностью держит все рычаги жизни в своих руках. Увы, это так...

Иван ПЫРХ,
соб. корр.

МАЛЫЕ ГОРОДА ОТЕЧЕСТВА

Катав-Ивановск. Дальше только горы

Взгляните на географическую карту, и вы увидите два коротеньких, извилистых отростка, которые идут один от Транссиба, а другой от трассы Москва—Челябинск и оба кончаются в точке Катав-Ивановск. Дальше этой точки только горы...

Между тем наш городок, который сейчас насчитывает чуть больше 23 тысяч жителей, всего двести сорок лет тому назад был центром горнорудной промышленности на Южном Урале.

История не сохранила имен тех, кто открыл руды в нашем регионе. Зато достоверно известны имена симбирских купцов Ивана Твердышева и Ивана Мясникова, которые построили чугунолитейный завод сначала на реке Катав, а двумя годами позже на реке Сим. Кстати, имена купцов в сочетании с названием реки и дали имя заводу (городом он стал лишь в 1929 году) — Катав-Ивановск.

Вскоре по соседству с Катав-Ивановском возник еще один завод на реке Юрюзань (и город теперь носит то же имя), здесь выплавляли чугун из бакальской руды, чтобы не возить далеко.

Существовала лишь одна трудность: как вывозить отливки. Ведь в то время не было ни железных, ни просто нормальных дорог. Но ведь не зря говорят, что сметлив русский человек. Для транспортировки использовали наши малые речки, по которым сейчас с удовольствием путешествуют туристы со всей страны. Многие удивляются, как эти мелкие речушки пропускали баржи с чугуном. «А и очень просто!» — как говаривал известный московский булочник Филиппов. Построили систему прудов и спуском воды создавали нужный уровень. А добрались те баржи аж до Волги по уральской воде.

В XIX веке завод с производства чугуна перешел на сталелитейное. Сталь разливали по способу Бессемера, но с уральской придумкой. Да с такой, что этот способ так и вошел в справочники как катав-ивановский Бессемер. И хотя не было в то время ни лабораторий, ни сложного химанализа, сталь получалась отменного качества. Из нее здесь же делали железнодорожные рельсы, часть из которых по контракту шла в Англию. Условия контракта были жесткие: из партии в 10 тысяч рельсов ни один не должен быть с браком, в противном случае — возврат всей партии. Ни одного возврата! Условия работы также разнились с нынешними. Вот лишь один пример. Как-то последний управляющий заводом Никольский вместе с супругой отправился на завод в ночную смену. Его жена, пока он беседовал с мастером, увидела спящих на холодном каменном полу людей. То были мастеровые и подмастерья, прикорнувшие в промежутке между положенной им работы. Она очень рассердилась тому, что люди спят на холодном полу. На следующий день в цехах были устроены топчаны с войлочной кошмой. Кстати, такие перекуры с дремотой нисколько не влияли на качество продукции.

У основателя завода Ивана Мясникова, получившего к тому времени дворянское звание за заслуги перед Отечеством, была дочь Екатерина, которая получила в наследство Катав-Ивановский и Усть-Катавский заводы. Екатерина вышла замуж за бывшего секретаря Екатерины II Г. Козицкого. Последний выстроил в Москве на Тверской дом, который теперь все москвичи знают как Елисеевский гастроном. Выстроил на деньги, полученные в приданое. У них было две дочери — Александрина и Анна. Александрина стала впоследствии женой француза Лаваля, бежавшего от революции в Россию, и у них в свою очередь родилась дочь. Эта девочка имела трагическую, великую судьбу, именно она первой пошла за мужем в Сибирь. Вы уже догадались о ком речь? Да, это княгиня Трубецкая.

Если вы еще не устали от лазания по ветвям генеалогического древа, расскажу о судьбе другой дочери—Анны Козицкой. Она стала женой вдового князя Белосельского-Белозерского, род которого идет от Рюрика. У князя была маленькая дочь Зина. И они вместе поселились в том самом доме на Тверской, который тогда еще не был собственностью купца Елисеева, а принадлежал князю Белосельскому - Белозерскому. Зина подросла и засверкала в свете. Ее салон посещали лучшие российские умы. Салон Зинаиды Волконской знали не только в России. Именно отсюда Мария Волконская начала повторение пути княгини Трубецкой. Именно здесь Пушкин читал свое знаменитое послание в Сибирь.

После замужества Анны завод перешел во владение Белосельских. Последний раз князь приезжал в Катав-Ивановск в 1911 году. Говорят, что потомки князей живут в Америке. Может быть, они прочтут этот краткий очерк и откликнутся? Кстати сказать, историю города и завода бережно хранит бывший рабочий «литейки» Владимир Иванович Хохлов, потомок крепостных мастеровых. Он ежегодно в День города выносит на площадь фотографии и документы, которые удалось собрать, и охотно рассказывает всем желающим все, что знает. Очень недоволен нынешним состоянием завода.

— Как только пришла советская власть, так и стал завод переходить из рук в руки. То в одно министерство сунут, то в другое. И самое скверное — это то, что коммунистам мастера не нужны. А как же! Мастер ведь не любит, когда к нему дурак с советами лезет. Ну а кто нами командует, сами знаете.

Возражать Владимиру Ивановичу нечего — знаем, кто командует. С тех пор (после 1917 года) и стал хиреть завод. Сейчас там делают запчасти к печам цементного завода, который за соседней горой выставил в небо две трубы-пушки и обстреливает природу и наши легкие круглосуточно. Кстати, цементный завод построен на месте Казанской часовни и большого родника.

На отшибе стоит у нас туберкулезная больница. Ее главный врач Г. Мирошин человек непоседливый и честный. Вот уже двенадцать лет бьется он за наше здоровье неизвестно с кем. Сил потратил немало, многих людей на ноги поставил, за что они ему благодарны. А вот больницу...

Отвели под нее когда-то бывшую казарму. В ней как не было с 1905 года канализации, так и сейчас нет. И это при том, что больница инфекционная! Денег у Мирошина на приобретение оборудования — 5 тысяч рублей в год. Под разряд оборудования подпадают и ведра с вениками. Поэтому здесь стоит уникальный рентгеновский аппарат. Уникален он тем, что таких просто нигде не найдешь. Усть-Катавский вагоностроительный завод подарил больнице промышленный холодильник для столовой. Не работает. Нет агрегата. Может, поэтому и подарили?

Пару лет назад разобрали узкоколейную дорогу, которая шла вдоль речки Катав к подножию покрытой вечным снегом горы Зигальга. Спросить за это теперь не с кого: горком закрыт, а остальные ни при чем. А ведь как могли бы зарабатывать на туризме! Вокруг леса. Охота, рыбалка. Многие туристы мечтают о таком отдыхе. В соседнем с нами селе Тюлюк даже медведи попадаются. Вот бы и лицензии продавать.

Нет в городе хозяев. Все временщики. Сажают друг друга с места на место. Бывший первый секретарь В. Мельник после закрытия горкома руководит комбинатом общественного питания. И ничего, что он по профессии машинист вращающихся печей с цементного завода, и ничего, что в наших столовых аппетит нагуливают только мухи.

Вот и Б. Исаева выбрали на свою голову народным депутатом. А он от избирателей прячется. Приезжал летом, но так ни с кем и не встретился, а у нас к нему вопросы накопились...

Недавно местная газета опубликовала некролог. Умер пенсионер, бывший главный инженер цементного завода Р. Хераскoв. Между прочим, прямой потомок известного российского поэта. Уважаемый в городе человек. То-то и скверно, что уходят из жизни настоящие, а мы и не помним — кто!

Но будем надеяться на лучшее. Ведь есть у нас В. Хохлов, есть благочинный отец Игорь, который без устали хлопочет о восстановлении храма Иоанна Предтечи, есть болеющие за свое дело, такие, как Г. Мирошин. Значит, жизнь продолжается. Надо только не забывать о тех, кто был на этой земле раньше нас.

В. АНТОНОВ.

ЧТО ТРЕВОЖИТ ЧИТАТЕЛЯ

Кому нужны мои медали?

Сегодня я открыл дверцу шкафа, где висит на вешалках моя одежда. На одном из пиджаков ордена, медали... Мои боевые заслуги перед Отечеством. Каким? Союза Советских Социалистических Республик больше нет. Одни обломки свободных суверенных государств...

А были вместе. Сообща одолели до зубов вооруженную гитлеровскую армию. Для всех был установлен праздник 9 Мая. В этот день герои войны (иначе о бывших солдатах и офицерах не скажешь) надевали ордена, выходили на площади и улицы, возлагали цветы к монументам и памятникам. Ветеранов приглашали в школы, где они проводили уроки мужества. Каждый год мы, ветераны, собирались в Москве, праздновали этот день со слезами на глазах.

Смотрю я на медали и думаю: за других не скажу, а за себя, за свою судьбу обидно. Безусым юнцом оказался я в пекле войны под Сталинградом. Глубокие снега, сорокаградусные морозы, и единственная защита от кинжальных ветров — какой-нибудь овражек. Прошел почти до Берлина: три тяжелых ранения и две контузии...

Сегодня, сломав державу, мы без оглядки разоружаемся. Готовы за заморские трусы и колготки отдать танки, самолеты, ракеты. По-моему, с друзьями надо по-дружески, а табачок держать про запас сухим. Старые люди говаривали: рано птичка запела, как бы ее кошечка не съела. Мы обо всем забываем. Новой власти вроде ордена и медали ни к чему, и сами их обладатели принижены до земли. Сегодня уже и средства массовой информации не вспоминают бывших своих героев. Увлеклись только освещением успехов биржевиков. Уже осточертели рекламы бирж, банков, коммерции и рынка. О людях забыли...

С. РЫЖКИН,
инвалид ВОВ III группы.
Ростов-на-Дону.

СЛОВО И ДЕЛО

Декорация власти

На которую по счету сессию Амурского областного Совета народных депутатов иду как на занятную добропорядочную службу. Если, конечно, занятная служба может быть порядочной. Шумливая властная паперть предпочитает все больше высокие материи и темы для обсуждения, затрагивающие интересы всех скопом амурчан. То поставит вопрос о проведении в Приамурье выборов Президента России, то примет решения по реализации социально-экономического сотрудничества в рамках Дальневосточной ассоциации Советов...

Освежая минувшее в памяти, поднял дюжину решений Амурского облсовета.

Кто и с кого, к примеру, ныне спросит за решения, принятые на сессии 25—26 июля прошлого года? Тогда обсуждалось положение в области и рассматривались меры, принимаемые в ту пору еще облисполкомом, по стабилизации экономики. С докладом выступил председатель облсовета и исполкома А. Белоногов. Намечалось, в частности, изыскать финансовые и материальные ресурсы и начать в 1992 году строительство специализированных домов для ветеранов войны. Констатируя, что на Амуре с большим напряжением работают предприятия материального производства, туго в социальной сфере, та же сессия решает принять «исчерпывающие» меры по стабилизации, концентрации, координации. ...Поконкретнее? Предполагалось, например, на некоторые виды продукции ввести областной заказ на строительство важнейших объектов, решить вопросы с правительством России о дальнейшем использовании в Приамурье строительных подразделений БАМа, по сооружению Бурейской ГЭС — крупнейшей на Дальнем Востоке. Намечалось, кроме всего прочего, разработать областные программы «Дети России», по защите трудовых и социальных интересов молодежи, помощи в жилищно-бытовом обустройстве военнослужащих... В таком же духе сработаны программы возрождения амурской деревни (сессия 25—26 апреля 1991 г.), оздоровления экологической обстановки, приватизации муниципальной и государственной собственности.

Все как будто бы недурно. Но что за декларациями, напоминающими кумачовые призывы, — дело-то, дело есть?

— Это беда всей государственной власти — слабая обратная связь,— вздыхая, говорит мне заместитель председателя областного Совета А. Потапов.— Депутаты хотят, чтобы улучшения произошли мгновенно, и зачастую принимают радикальные решения, которые совершенно невозможно выполнить.

Чудно, ей-Богу: выполнить невозможно, но — принимают. Александр Федотович переживает из-за разбалансировки механизма исполнительной власти, ссылаясь на ее реорганизацию. Но дело-то в том, что многие из приведенных выше решений принимались Советом задолго до введения на местах президентских структур управления, создания на Амуре областной администрации. В итоге ветераны войны вполне могут не дождаться обещанных Советом квартир, ибо нигде строительство их не начато. Со скрипом, на треть, со слов Потапова, формируются областные заказы на продукцию предприятий и возведение важнейших объектов. Практически никак не решен вопрос по строителям БАМа, и полнокровные подразделения распадаются.

Нет речи о выполнении программы по экологии, многое отдано, со слов начальника областного комитета по природопользованию А. Коваля, на откуп предприятиям, у которых нет ни денег, ни рвения заниматься этой работой. Безуспешно искал я в кабинетах облсовета программу «Дети России» (почему на Амуре взялись порадеть за всех детей Отечества, никто пояснить не мог). Другую программу, тоже заказанную Советом, по защите трудовых и социальных интересов молодежи, военнослужащих пытались разыскать вместе с Потаповым — тоже не удалось. Повисли в воздухе, как бывало и раньше, многие сами по себе неплохие решения по селу. «Житница Дальнего Востока», как десятилетиями крестили Амурскую область, сама сегодня на полудовольствии, кто бы кормил. А у соседей, хабаровчан, которые в житницах отродясь не хаживали, к примеру, вдвое дешевле сливочное масло. Область ввозит немало различных продуктов, многие из которых могла бы производить сама. Сегодня на деревне, по свидетельству департамента сельского хозяйства, ни продуктивности, ни сохранности, ни толкового поголовья скота — ничего, кроме разве что высокой себестоимости продукции да уцелевшего «поголовья» мужика, с которым все экспериментируют на его же земле.

Удивляют, конечно, не ошибки и просчеты, ибо, как известно, не делает их тот, кто ничего не делает. Речь о другом — о гипнозе какого-то коллективного прожектерства. Решения, какое ни возьми, слабо экономически просчитаны, за той или иной директивой ничего, кроме воинствующего дилетантства, не просматривается. Иные «расчеты» взяты просто с потолка. Простой пример: на последней сессии с треском провалился проект решения, который предписывал областной администрации сократить штат на 20 процентов. «Почему именно на столько, кто растолкует?» — вопрошал депутатов глава администрации А. Кривченко. И ответа не получил.

Полемику с администрацией вызвало и решение Совета «О мерах по оказанию социальной помощи населению в период либерализации цен». В нем опять же больше популизма, чем экономической логики. Кто же против святого — помощи нуждающимся. Но где, из каких источников взять миллионы на благотворительность? За счет каких статей областного бюджета? Увы, и об этом у членов Совета ни малейшего представления.

Но вот любопытная деталь. Не так давно Совет заключил генеральное соглашение с российским акционерным обществом «Международное экономическое сотрудничество». Цель — содействие развитию Приамурья, разработка и реализация экономических программ и проектов. Совет ничтоже сумняшеся создал совместно с РАО свое акционерное общество. Выходит, представительная власть — она же и народный коммерсант, наделенный высокими полномочиями. Н-да...

Наверняка многое в работе Совета складывалось бы иначе, а последствия экономических просчетов не были бы для территории столь серьезными, не будь амурский парламент крайне заполитизированным. Но присутствуешь на заседаниях и думаешь: ну классический партхозактив.

...Не хочется, право, быть судьей и Совету, и власти, которую он на Амуре представляет. Землякам тут виднее. Хотя очевидно: власти— сильной, авторитетной — как раз в Приамурье нет. Есть декорация ее, я бы сказал, имитация со всеми ее атрибутами — решениями, программами, резолюциями, которые никто не намерен выполнять.

«Много хотите, это же Советы, что они сегодня могут?» — слышу иногда в шумных кулуарах сессий.

Если не могут — то что из этого следует? Ну подскажите?

Николай БЕЛЫЙ,
соб. корр.
Благовещенск—Тында.

НЕДЕТСКИЕ ШАЛОСТИ

Гаражи наехали на школу

Что же все-таки с нами происходит? Не стыдно выгонять детей со школьного двора. Не стыдно подавать на них в суд, столкнувшись с естественным ребячьим протестом. Наверное, и милиция, и городские власти все-таки не позволят «засудить» ребятишек. Но неужели безвозвратно ушли из нашей жизни такие понятия, как совесть, общественное мнение, людской суд...

Педагоги красноярской средней школы № 106 исчерпали все цивилизованные способы урезонить граждан В. Рудковского и Н. Величко, которые захватили участок школьной территории и возводят там личные гаражи. Тогда школьники, видя поражение своих учителей, стали действовать собственными, как они выразились, «тимуровскими» методами.

Сначала полторы сотни штук кирпича перетащили со стройплощадки к школьным дверям. Затем гаражные стены украсили живописные и грозные лозунги типа «Гаражи — враги детей!»

Два здания этой школы расположены в центре многонаселенного микрорайона. На футбольное поле, спортивные площадки и без того наступают со всех сторон. «Естественной» границей школьного двора стали стены многочисленных гаражей. И вот когда в мэрии Красноярска наконец-то определили окончательные границы школьной территории, их тут же стали нарушать. Рудковский и Величко каким-то образом заимели разрешение от районного архитектора Заплетина, который без ведома городской администрации не имеет права выдавать подобные документы. И работа закипела.

Педагоги напрасно увещевали ретивых автолюбителей. Те отвечали с милой улыбкой: «А нам здесь удобно, мы живем неподалеку. И вам нечего беспокоиться — разве это ваша земля, она ведь у нас ничья». Тогда-то председатель детского школьного совета Алеша Аверин и его товарищ Дима Мягков и решили действовать по-своему...

Дяде Рудковскому и тете Величко устыдиться бы — ведь отнимают жизненное пространство у детей! Вместо этого они объявили детям войну: подали на школьников заявление в суд за «оскорбительные надписи» на стенах гаражей и «реквизированные» кирпичи. Причем в шесть раз завысили количество «реквизированного», хотя имеется акт, подписанный понятыми.

Районная милиция, правда, держит пока нейтралитет, департамент строительства и архитектуры городской мэрии — за ребятишек и не намерен узаконивать пиратское строительство. Но очевидное дело как-то странно тянется без решения, административная комиссия Октябрьского райисполкома, куда обратился директор школы И. Фрумин, чешет в затылках: «Конечно, нехорошо, но ведь почти построили уже, не сносить же...» Н. Величко — бывшая директор магазина автосервиса. Жена шофера В. Рудковского — важный работник общепита. Не тут ли кроется их странная неуязвимость? И не потому ли надеются они выиграть дело в суде, что думают получить, хоть и задним числом, все нужные им бумаги?

Случай в школе № 106 — не единственный. Незаконные захваты школьных и дворовых участков под гаражи и погреба—распространенное в городе явление. Вот последний факт: под окнами одного из авторов этой заметки, во дворе дома № 20-а по улице Красной Армии, потеснив детскую площадку, ударными индустриальными темпами возводят капитальный гараж для директора фабрики «Заря» А. Плотникова, не имеющего на строительство соответствующего разрешения.

Гаражные самовольщики чувствуют себя в городе вольготно потому, что районные и городские власти смотрят сквозь пальцы на их «шалости».

Игорь РАК,
родитель ученика школы № 106.
Валерий ЯРОСЛАВЦЕВ,
соб. корр. «РГ».
Красноярск.

Будьте здоровы!

Мы продолжаем разговор, начатый в первом выпуске тематической полосы по медицине.

Это неправда, что газета живет один день. После выхода первого выпуска «Будьте здоровы!» минула неделя-другая, а по нашему контактному телефону продолжают звонить читатели. Из Москвы, Санкт-Петербурга, других мест пришло много писем. Наших читателей интересовало, как попасть на прием к экстрасенсу Лидии. Сообщаем: член Ассоциации народных целителей Лидия Медведева ведет прием в московской хозрасчетной поликлинике № 2 им. Семашко.

Авторы наших сегодняшних публикаций пытаются ответить на вопросы вовсе неординарные: Что может экстрасенс? Каков механизм ясновидения? Есть ли возможность покончить с бесправием больного? Рассказывают о рецептах восточной медицины.

Наш контактный телефон: 257-20-43. Звоните!

Ведущий полосы Андрей ГУСЕВ.

ТРАДИЦИИ ПРЕДКОВ

ДЕСЯТЬ ПРЕИМУЩЕСТВ

ЕЩЕ НА ЗАРЕ человечества люди верили, что омовение может защитить их от болезней. Не случайно историки медицины внимательно изучают Коран. Нет сомнений, что основатель ислама Магомет имел широкие медицинские познания, особенно в области гигиены. Коран, разумеется, не трактат по гигиене. Но он содержит множество рекомендаций о том, как поддерживать чистоту тела.

До наших дней дошло старинное изречение: «Десять преимуществ дает омовение: ясность ума, свежесть, бодрость, здоровье, силу, красоту, молодость, чистоту, приятный цвет кожи и внимание красивых женщин».

Кое-кто высказывает предположение, что само слово «баня» происходит от латинского «бальнеум», т. е. прогнать боль, грусть. То, что баня издавна служила не только гигиеническим целям, а была еще и взбадривающим, оздоровительным средством, не вызывает сомнения. Не случайно римские бани—термы обычно отмечены знаком Эскулапа — бога врачевания.

Представление о термах можно получить, путешествуя и по нашей стране. Тот, кто побывал в Крыму, наверняка совершил экскурсию на западную окраину Севастополя. Здесь за извилистой Карантинной бухтой лежат развалины древнего Херсонеса. Сто сорок лет шли раскопки этого античного города, существовавшего две с половиной тысячи лет назад. С восхищением рассматриваешь восставшую из руин и пепла башню Зенона, остатки гончарной печи, колодцев, ванной комнаты, мозаики, на которой изображено омовение. А вот ложе древнего водопровода из керамических труб, начинавшегося за много километров от города, около Балаклавы. А вот бассейн, стены которого сделаны из камней. Термы с мозаичным полом. Из печи щедрый жар шел по разветвленным каналам, обогревая терму со всех сторон...

Выдающийся венгерский путешественник и ученый Арминий-Герман Вамбери, в совершенстве изучив турецкий язык, переодевшись дервишем, присоединился к партии паломников, возвращавшихся из Мекки. В своих знаменитых очерках из жизни и нравов Востока Вамбери пишет, что, вернувшись из утомительного пути, окончив тяжелую работу, желая оправиться от перенесенного испуга или от чрезмерных наслаждений, все тотчас же отправляются в баню.

Далее путешественник сообщает, что когда на Востоке хотят продемонстрировать преимущества какого-либо города, то начинают с описания его бань. А правители, стремясь увековечить свое имя, строят не только мечети и караван-сараи, но и просторные богатые бани.

О таких роскошных восточных банях писал А. С. Пушкин в очерке «Путешествие в Арзрум». Поэт был большим любителем банного жара. В «Путешествии» он описал, в частности, как банщик Гассан разложил его на теплом каменном полу, после чего начал вытягивать суставы, бить сильно кулаком. «Я не чувствовал ни малейшей боли, но удивительное облегчение». Потом Гассан тер его шерстяною рукавицей и, сильно оплескав теплою водою, умывал намыленным полотняным пузырем». «Ощущение неизъяснимое: горячее мыло обливает вас, как воздух!» Пушкин замечает, что шерстяная рукавица и полотняный пузырь должны быть приняты в русской бане: знатоки будут благодарны за такое нововведение.

Вера КИРСАНОВА.

УЧЕНИЕ ВОСТОКА

«Черный лотос» открывает тайны

Тайны тибетского храма «Черный лотос» на протяжении веков сводят с ума ученых и обывателей. Разрушая теории и элементарные физические законы, они существуют помимо нашего сознания, а это подчас становится лакомой пищей для всевозможных слухов и мистификаций. Помочь «разобраться» в «Черном лотосе» мы попросили президента Всемирного центра парапсихологии, руководителя Московской школы гипноза Геннадия ГОНЧАРОВА.

— «Черный лотос» — это учение монахов знаменитого тибетского храма, во многом тайное и до сих пор не познанное. Самое интересное заключается в том, что «Черный лотос» идет вразрез с бытующими сегодня научными взглядами и мировоззрениями. Именно «лотос» породил бытующий в современной авиации термин «черный ящик». В частности, в летописи сказано, что есть нечто, что мы не разумеем, и в его задачи входит фиксация буквально всех процессов жизнедеятельности человека. Есть в «лотосе» и свой апокалипсис, который, по мнению монахов, наступит вслед за технологическим бумом. В общем пророчества, заложенные в «Черном лотосе», во многом напоминают библейские, с той лишь разницей, что они написаны на Востоке.

— Но я слышал, что «лотос» не религиозное учение.

— «Лотос» отслеживает природу человека с момента зачатия до царства мертвых, которое с помощью рекомендаций трактата можно даже посетить. Однако не все хорошо, что пришло с Востока. Нельзя, например, пользоваться «лотосом» как практическим руководством по тибетской медицине. Да и предназначен он жителям Востока, а не россиянам. Вот поэтому нам, простым смертным, остается лишь пожинать плоды великого. Итак, «...слушай о том, как надо жить в различные сезоны года. Зима. Луна вступает в полноту своей прохладной силы, а солнце на убыль идет. От холода закрываются поры, прибывает сила огня, возбуждается ветер. Если есть в это время мало, то силы убудут...». На Востоке считалось, что космическая энергия (прана) подпитывает жизненные силы человека через поры, а если поры закрыты и нет необходимой энергии, человек вынужден использовать свои внутренние ресурсы. Но и они не безграничны. Что делать? Правильно и своевременно питайтесь! Чем? Старым ячменем, мясом из засушливых мест, медом, чаем, старайтесь вести жесткий образ жизни, постоянно носите меховые одежды, теплую обувь и ни в коем случае не живите на первых этажах — рядом холодная земля, которая словно губка впитывает жизненные «соки» человека.

— Хорошо, а что же делать весной?

— Весной восходящее солнце «давит» на человека, вытесняет внутренний «огонь», и начинается период болезней. Не случайно на это время приходятся эпидемии гриппа и простудные заболевания. Чтобы предохраниться, надо есть сладкое, маслянистое, прохладное, соленое. Пить разбавленное вино... Летом предпочтительнее овощи и фрукты, то есть все то, что естественно произрастает в вашей местности в данное время года.

— Какое место отводится в тибетском учении еде, правильному образу жизни человека?

— Из «лотоса» к нам пришла пищевая регуляция организма человека. Например, от того, что ты ешь сегодня, зависит твое завтрашнее состояние. «Чай, заварка которого простояла более 20 минут, подобен яду гремучей змеи!» Кстати, в древнем Тибете существовала целая наука о приготовлении пищевых ядов, а выстоянная и неоднократно подогретая заварка служила орудием смерти.

И последнее. Не стоит впадать в отчаяние, если зимой вас начали преследовать болезни. Заболевания периода холодов в сезон тепла обязательно проходят. Болезни сезона роста растений проходят летом. А летние — осенью. Таково движение ритмов природы человека.

Максим ВАРЫВДИН.

Свадебный колдун

В старые добрые времена ни одна свадьба на Руси не обходилась без участия колдуна или ведьмы. Делалось это для того, чтобы избавить молодых от порчи, сглаза завистливых соседей и других напастей.

Колдун был самым почетным гостем на свадьбе. Хозяин дома встречал его низким поклоном и стаканчиком водки. Выпив за здоровье молодых, колдун начинал ворожить. Он брал у хозяйки хлеб и разламывал его на куски. Куски посыпал солью и разбрасывал по сторонам. Плюнув три раза в сторону востока, колдун осматривал углы, дул в них, выдувая злые чары. Потом в один из углов сыпал рожь, а в противоположный клал целебную траву, принесенную с собой. В остальных углах раскладывалась зола. При этом рожь охраняла молодых от порчи, трава — прибавляла здоровье, ну а зола — служила долголетию. Закончив ритуал, колдун выходил во двор.

На пороге избы, из которой выходили жених и невеста, колдун расстилал черный овечий полушубок, по преданию навек изгоняющий порчу с их жизненного пути. По дороге в церковь колдун ни на шаг не отставал от свадебной процессии, постоянно творил заговоры, особенно на углах и перекрестках, где, возможно, обитает нечистая сила. Однако на всякий случай из церкви молодые возвращались другой дорогой...

Таежные доктора

Таежные доктора Клавдия Ивкова и Геннадий Латыпов. Фото ИТАР—ТАСС.

НЕИЗВЕСТНОЕ ОБ ИЗВЕСТНОМ

ВИЗИТ К ЭКСТРАСЕНСУ

ЧАСТЬ II

Московская поликлиника № 2 имени Семашко.

Знакомый кабинет Лидии. Тесный, перегороженный ширмами на несколько кабинок. Только очередь на прием стала еще длиннее.

В прошлый раз Лидия сказала, что может ставить диагноз по фотографии. И даже лечить пациента, имея только его фото. Не хочу проверять экстрасенса и что касается лечения, то тут дело, как говорится, темное. Но воочию убедиться в диагностике по фотографии... Сие искушение я не в силах преодолеть. И потому в моем бумажнике лежит фото близкого мне человека, про которого я знаю, казалось бы, все. Обычная фотография 4×6 для загранпаспорта, которую я и передал Лидии. Минуту-две она с ней «работает», смотрит даже с обратной стороны — на просвет. Потом закрывает глаза и как бы на что-то настраивается или медитирует. А затем говорит, что ей удалось узнать...

«Попадание» было абсолютно точным. Сто процентов. А если конкретно — четыре заболевания из четырех имевшихся Лидия смогла угадать. Разумеется, НЕ УГАДАТЬ — угадать это невозможно.

Потом я вышел из поликлиники и остался один. Растерянно топтался у входа. Потом медленно побрел к метро. Хлопьями валил снег, падал на лицо, таял и превращался в круглые неподвижные капли.

Уже в редакции я попробовал спокойно проанализировать случившееся. Вспомнил рентгеновские снимки, сделанные в солидной клинике. Измененная плотность почернения была как раз в той области, которую назвала Лидия. Но ведь нельзя, глядя на обычную фотографию человека, сделать тот же вывод, какой делает врач-рентгенолог после исследования?!

Учитывая отсутствие общих знакомых, то, что я видел Лидию лишь два раза, а также случайность в выборе экстрасенса, могут быть два варианта. Первый: Лидия обладает способностью зондировать мозг собеседника и таким образом извлекать интересующие ее сведения. Второй: она действительно может ставить диагноз по фотографии.

«Можно предположить, что на фотографии передаваемый спектр частот шире, чем тот, который воспринимает наше зрение, — считают некоторые эксперты.— Тогда фотоснимок является носителем не только визуальной информации о человеке но и, возможно, того биополя, которое существует вокруг человека. Снимок — как бы дубликат биополя, анализируя которое экстрасенс и ставит диагноз»

Еще одна вероятная гипотеза: в каком-то другом пространстве существует некий банк данных, к которому экстрасенс способен подключаться.

ПРОКОММЕНТИРОВАТЬ описанный случай я попросил независимого эксперта, директора Московского патент-бюро ВИКТОРА ЧЕРНЫШЕВА.

«Существуют по меньшей мере два канала бесконтактного получения информации экстрасенсом. Первый: информационное взаимодействие между мозгом экстрасенса и мозгом другого человека. При диагностике по фотографии сначала, вероятно, происходит «сцепка», т. е. вхождение экстрасенса во взаимосвязь с мозгом собеседника, который предоставил фото своего родственника или знакомого. Устанавливается интуитивная связь (ведь, согласитесь, интуитивные решения зачастую эффективнее логических). Причем ни целитель, ни его собеседник наличие такой связи субъективно не ощущают. Затем экстрасенс создает образ (фантом) пациента и определяет область патологии.

Второй канал получения информации — обращение к так называемому эгрегору, т. е. к групповому психоэнергетическому полю. Фактически эгрегор — это банк данных о законах существования людей и информация о каждом из нас. Когда мозг экстрасенса обращается к эгрегору, запускаются наиболее типичные команды — что-то вроде молитв. Далее, если искомая информация в эгрегоре имеется, то она поступает к экстрасенсу. В противном случае экстрасенс в состоянии включить программы эгрегора, с помощью которых искомая информация считывается с объекта. Но это — процесс намного более энергоемкий».

P. S. Временами меня мучают вопросы. Что если бы условия фотоэкспонирования и проявки были другими? Диагноз был бы тот же самый? И вообще, при чем здесь кристаллы соли серебра, с той или иной плотностью покрывающие фотобумагу?

Андрей ГУСЕВ.

НАШЕ ДОСЬЕ

Единственной большой группой организмов, у которых ни разу не были обнаружены раковые опухоли, являются обитатели морских глубин. Их среда обитания характеризуется рядом особенностей: низкой температурой, отсутствием солнечного света и фотосинтеза, а также относительно большим постоянством условий. Можно думать, что здесь, скорее чем где бы то ни было, клетки защищены от канцерогенных агентов. Сотрудники Океанографического института в Вудс-Холле не располагают данными о существовании раковых опухолей у глубоководных организмов.

Если, выражаясь словами поэта Шелли, «дать волю крылатой фантазии», то можно предположить, что организмы, обитающие на таких глубинах, первично возникли в среде, подверженной изменениям, и лишь затем погрузились в эту область вечной темноты и покоя, где приостановилась эволюция и где раковые опухоли, возможно, возникают редко или не возникают совсем.

(«Раковые клетки», 1958 г.)

При покусах заведомо бешеными животными заболевают от 3 до 50 процентов людей (в среднем 15 процентов). Это количество зависит от вирулентности вируса, его дозы, источника заражения. По степени уменьшения опасности укусов для человека животных можно расположить следующим образом: волк — кошка — собака — крупный рогатый скот. Заражение может произойти и без повреждения кожных покровов, если инфицированная слюна попадет на слизистую оболочку, например, на конъюнктиву глаза.

Следует отметить, что вакцинация людей мозговыми антирабическими вакцинами иногда сопровождается тяжелыми неврологическими расстройствами. Наиболее опасна в этом отношении вакцина, предложенная в 1908 году Ферми, поскольку она содержит некоторое количество живого вирулентного вируса.

(«Успехи современной биологии», 1981 г.)

ВЗГЛЯД ИЗ МОССОВЕТА

Вам не нравится врач? Выбирайте другого

Переполнены больницы, лечат там не тем, что надо больному, а тем, что имеется, а уж о службе по уходу за больными и говорить не приходится... Все техническое оборудование таково, что смело можно сказать об отставании отечественного здравоохранения по сравнению с европейским на полсотни лет. Выплачивая из зарплаты налоги, которые в том числе должны идти на оказание нам медицинской помощи, мы не знаем, на что тратятся наши деньги. Зато хорошо знаем, что «не подмажешь» — не получишь нужных процедур. А стоит серьезно заболеть — пошире раскрывай кошелек.

Есть ли возможность покончить с бесправием больного? С этим вопросом мы обратились к председателю постоянной Комиссии Моссовета по охране здоровья народа КОЛОСОВУ Л. Л. и ответственному секретарю ШОЛПО Л. Н. Они считают, что есть.

— Бесплатная медицинская помощь — один из социальных мифов в нашей стране. Давайте ликвидируем те скрытые налоги, которые существуют до сих пор, вернем эти деньги людям, и пусть они вложат их в конкретную страховую компанию. Она же за это гарантирует получение конкретных медицинских услуг.

Подписывая договор, гражданин оговаривает качество услуг, их регулярность, место получения. Не понравится ему что-то или будут нарушены условия договора — гражданин расторгает договор с данной страховой компанией и заключает его с другой. Платишь те же самые деньги, а имеешь и выбор лечебного учреждения, и собственный контроль за обслуживанием.

Когда такое было в нашей стране? Никогда. Потому что не было системы медицинского страхования. Монополизм утвердился во всем. В том числе и в здравоохранении. Вот тебе поликлиника, вот твой врач, вот тебе районный (читай — допотопный) уровень медтехники и будь доволен. Даже если ты не доволен, куда пойдешь? Больничный дает только участковый, по прописке.

В 1993 году вступает в силу закон о медицинском страховании, принятый Верховным Советом Российской Федерации. Но он не может стать законом прямого действия. Нужны подзаконные акты в его развитие. В других странах существуют десятки законов, регулирующих отношения между больным, врачом и государством. У нас же в области здравоохранения появился лишь первый. В стадии разработки находится программа базового медобслуживания — то есть минимального, обязательного, что должна осуществлять любая поликлиника. Необходимо провести ревизию всех лечебных учреждений, чтобы знать их возможности. Тогда страховые компании будут знать, с кем можно заключать договоры на медицинское обслуживание.

Считается, что достаточно увеличить финансирование, и проблемы со здравоохранением решатся сами собой. А не случится ли, как с сельским хозяйством: деньги год от года вкладывали все большие, а результаты оставались прежними. К тому же наивно сейчас рассчитывать на какие-то особые дотации государства: все без исключения сферы хозяйства просят денег. Как ни тужься, все равно правительству России не выделить на здравоохранение 12,5 процента от национального дохода, как, к примеру, в США, где, кстати, и сумма национального дохода иная. Но даже при таких крупных вложениях со стороны государства здравоохранение там субсидируется самими гражданами через медицинское страхование.

Такая система наиболее развита в Голландии. Свое здоровье там страхуют 99 процентов жителей, выплачивая из заработка 4 процента. По стольку же вкладывают в страховые компании предприятия и государство. В СССР на охрану здоровья всегда выделялось чрезвычайно мало — 3,5 процента от национального дохода. Вряд ли в ближайшем будущем денег будет больше. Но выход-то искать надо, и самый оптимальный на сегодня — создание системы медицинского страхования.

Небезынтересно, что противники ее — люди, работающие в тех или иных медицинских главках, то есть ведомствах, которые при системе медицинского страхования отомрут. Не нужна будет бюрократическая структура, которая по своему усмотрению распределяет средства, полученные от государства, оставляя, к слову сказать, часть из них на собственное содержание, назначает главных врачей, решает за поликлиники, что им нужно из оборудования и как часто делать ремонт.

Все эти вопросы при системе медицинского страхования без вмешательства третьего лица решат между собой страховая компания и поликлиника. Будут врачи квалифицированны и внимательны, значит, люди будут лечиться в данной поликлинике и не расторгнут договора со страховой компанией, заключившей с ней контракт. Значит, и деньги от населения поступят именно в ту поликлинику, услугами которой довольны. Не нравится она вам, договариваетесь со страховой компанией о другом учреждении. Туда же перекочуют ваши денежки. Все по-честному. Чего же бояться?

Чиновники от медицины отвечают: нельзя, не построив нового, разрушать старое. Помилуй Бог, этого никто не собирается делать. Пусть продолжает существовать ныне действующая система, а параллельно ей складывается новая. Пусть существуют обе, будущее покажет, которая перспективнее.

Только и новой системе не обойтись без государственных дотаций. Во-первых, потому, что страховой взнос, направляемый на окупаемость лечебных заведений, стал бы слишком обременителен для населения. Во-вторых, есть же дети, инвалиды, не способные зарабатывать сами. В-третьих, деньги нужны на приобретение за рубежом современной техники. А то, что она дойдет до нас с вами, простых людей, сомневаться не придется. Ведь в медицинском страховании не будет главка, направляющего на наши денежки все хорошенькое наверх.

Но определенный надведомственный орган в здравоохранении должен быть. С иными функциями — вспомогательными, одинаковыми для всех типов лечебных учреждений: государственных, кооперативных, частных. Пока он не сформирован, назовем его условно, чтобы понять цель назначения,— госнадзор за здоровьем народа. Его работникам нужно постоянно оценивать состояние здоровья жителей города, региона. Собирать эти сведения, проводить специальные обследования. Прогнозировать возможные массовые заболевания. Наблюдать за внешней средой и увязывать экологические проблемы с состоянием здоровья людей.

Поле деятельности госнадзора за здоровьем людей очень широкое. Потому, что на здоровье отражаются самые разные факторы — и неочищенные улицы, и антисанитарное состояние магазинов и производств, и качество пищи... Словом, с иными функциями к новому надведомственному органу в здравоохранении приложится и новое требование — не командовать, а работать.

Нина МАКСАКОВА.

ПО ПРОСЬБЕ ЧИТАТЕЛЕЙ

На кончике иглы—жизнь

Расскажите, пожалуйста, на страницах «Российской газеты», что сейчас появилось нового в лечении иглоукалыванием.

В. ТИМОФЕЕВ, инженер.

Только в нашей стране запрещено лечить с помощью иглотерапии наркоманию и раковые заболевания. В этом в который раз уже убеждается профессор **Чжан Чунь**, член Китайского отделения Всемирной федерации иглоукалывания и прижигания, советник высшей категории онкологического института имени Шао-Пути КНР, доктор медицинских наук СССР, научный консультант Московского стоматологического института МЗ России.

— Я сам, как вы видите, работаю дома, в Китае, в онкологическом институте,— говорит Чжан Чунь.— Но, приезжая в Союз, я соблюдаю советские законы — не лечу ни раковые заболевания, ни тем более — наркоманию. Хотя, с точки зрения медицины и простого человеческого гуманизма, подобный запрет — неправильный.

— Что же такое иглотерапия по-китайски? В чем суть вашего лечения?

— Я работаю по методике восточной медицины — иглоукалывание и прижигание активных точек. Точки эти расположены по всему телу человека. У них две функции: во-первых, активные точки — зеркало, отражающее работу внутренних органов человека. По ним можно определить нарушения в работе человеческого организма и поставить диагноз заболевания. Имеются еще и точки воздействия, через которые собственно и осуществляется лечение.

— Какие болезни можно лечить с помощью иглотерапии?

— Что касается конкретных заболеваний, то, прежде чем обсуждать результаты моего лечения, вы должны понять одну простую истину: человек это как-бы хрустальная ваза. Болезнь разбивает вазу. Врач может только склеить осколки, но новую вазу он сделать не в состоянии.

— И все же, с какими заболеваниями чаще всего приходят к вам люди?

— Прежде всего — болезни нервной системы (головные боли, бессонница, остеохондрозы, неврозы и весьма распространенное сегодня заболевание — импотенция).

— И каковы результаты вашего лечения?

— Хорошие результаты. К примеру: у 70 процентов больных остеохондрозом пропадает болевой синдром. И для остальных больных процент улучшений тоже около 70.

— Знаете, профессор, я тут у вас нагляделся на иголки, на их размеры, как вы ими колете... Поражает, что почти никто даже не морщится от укола! Неужели людям не больно?

— Если человека придавит болезнь — он уже не обращает внимание на иголки и прижигания — не до них! Но вообще боль является одним из необходимых компонентов лечения в акупунктуре. Особенно при прижигании. Тут механизм воздействия намного сложнее, чем просто при уколе иглы. Весьма важно — какой слой кожи прижигается.

— Есть ли тайны вокруг иглотерапии? Ведь Восток сам по себе — тайна!

— Я вас понимаю... И в Китае, и в России, и везде в мире тайна — это труд! Чем больше трудишься, тем больше открываешь нового. И медицина здесь не исключение. Китай так же, как и Россия, живет в XX веке, и иглотерапия — вполне современная отрасль медицины, а не что-то оккультное и мистическое. Сегодня лечить людей может только профессиональный врач, безусловно имеющий медицинское образование.

— Каково ваше отношение к экстрасенсам?

— Это очень серьезная наука. Именно — наука, а не любительские опыты на кухне. В Китае наука эта называется «Чи-Гу» («Чи» — энергия, «Гу» — мастерство), получается — мастерство управления энергией, передача ее от врача к больному. Но если у экстрасенса внутри пусто, если он не умеет накапливать и концентрировать внутреннюю энергию духа, то что он сможет передать больному? Ничего!

— Вы не могли бы пояснить, какие еще заболевания можно лечить при помощи иглотерапии.

— Теоретически и СПИД должен поддаваться лечению методом иглотерапии. Ведь больные СПИДом умирают, как правило, не от самого СПИДа, а от сопутствующих инфекций, вызванных ослаблением иммунной системы человека. Но иглотерапия как раз и повышает иммунную активность организма. Это в теории. На практике все куда сложнее.

Борис ГЛЕБОВ.

ПОЛИТИЧЕСКИЙ ГРАФИК НЕДЕЛИ

Вторник, 17 марта

ПЕКИН. Планируется встреча Андрея Козырева с Ли Пэном. По ее завершении министр иностранных дел России отбудет в Сеул.

СЕУЛ. Начинается визит министра иностранных дел России Андрея Козырева в Республику Корея.

МАСЕРУ. 17 марта в ЮАР состоится референдум среди белого населения по вопросу о продолжении проводимых правительством президента Фредерика де Клерка реформ, направленных на ликвидацию апартеида. Ф де Клерк заявил, что это будет последнее голосование только для белых. В случае поражения на референдуме глава государства обещал уйти в отставку.

СТОКГОЛЬМ. Сюда с визитом прибывает премьер-министр Литвы Гедеминас Вагнорюс. Состоятся его переговоры с премьер-министром Швеции Карлом Бильдтом. будет подписано двустороннее соглашение о свободной торговле.

ДЕЛИ. Сюда прибывает с официальным трехдневным визитом Президент Кыргызстана А. Акаев. Запланированы его переговоры с индийскими руководителями, подписание ряда двусторонних соглашений.

Среда, 18 марта

СЕУЛ. Завершается визит министра иностранных дел России в Республику Корея.

НЬЮ-ЙОРК Принстонский университет (штат Нью-Джерси) посетят находящиеся сейчас с визитом в США министры образования всех 15 бывших советских республик Они обсудят вопросы студенческих обменов.

ЛОНДОН Консервативная и лейбористская партии Великобритании опубликуют свои предвыборные программы.

ПАРИЖ. День Парижской коммуны. 121 год со дня вооруженного восстания пролетариата в Париже, провозглашение Парижской коммуны.

Четверг, 19 марта

ТОКИО. В японскую столицу с трехдневным визитом прибывает министр иностранных дел России Андрей Козырев.

ТОКИО. В Москву отбывает делегация министерства внешней торговли и промышленности Японии для изучения возможностей оказания помощи России в налаживании современной системы доставки товаров от производителя к потребителю и их эффективного распределения.

ЛОНДОН Партия левые демократы (бывшая компартия Великобритании) опубликует свою предвыборную программу.

Пятница, 20 марта

ТОКИО. Министр внешней торговли и промышленности Японии Кодзо Ватанабэ отбывает с трехдневным визитом в Китай для проведения переговоров по вопросам японо-китайского сотрудничества в области экономики и охраны окружающей среды.

Суббота, 21 марта

БОНН. Исполняется 65 лет Гансу-Дитриху Геншеру политическому деятелю ФРГ заместителю федерального канцлера, министру иностранных дел ФРГ.

АКТУАЛЬНОЕ ИНТЕРВЬЮ

ФОРУМ НОВОГО ПОКОЛЕНИЯ

Открывающаяся в Хельсинки на будущей неделе 4-я встреча представителей государств — участников Совещания по безопасности и сотрудничеству в Европе станет первым в общеевропейских рамках форумом нового поколения. Эту мысль подчеркнул министр иностранных дел Финляндии Пааво Вяюрюнен в интервью корреспондентам ИТАР — ТАСС и телекомпании «Останкино», приуроченном к началу встречи. Ее цель, отметил он, подготовить Совещание глав государств и правительств, которое пройдет в столице Финляндии в июле нынешнего года. Совещание в верхах, состоявшееся в ноябре 1990 года в Париже, породило большие надежды на продолжение динамичного развития хельсинкского процесса. Сегодня у нас есть заложенные в Париже принципы и цели. В Хельсинки необходимо будет обсудить, как осуществить их на практике, как претворить решения в жизнь. Важное значение имеет в этой связи вопрос о дальнейшем развитии институтов СБСЕ как средства реализации парижских решений. Всегда, конечно, имеется возможность сделать несколько шагов вперед в том, что касается принципов и целей. Но я считаю, что сейчас мы должны больше внимания сконцентрировать на выполнении того, что уже решено сделать.

Отвечая на вопрос о новой роли СБСЕ в изменившейся Европе, министр указал, что перед нами стоит, несомненно, много новых задач, требующих решения. Во-первых, пояснил он, речь идет о новом качестве проблем безопасности, особенно в восточной части континента, где существует угроза межнациональных конфликтов. Мы должны быть готовыми к урегулированию возможных кризисов. С другой стороны, одной из главных в Европе проблем является проблема социально - экономической пропасти, которая существует на континенте между его восточной и западной частями. Это тоже представляет собой угрозу безопасности.

Александр СУРИКОВ.

ТЕЛЕГРАММЫ ДНЯ

● **ЛАГОС.** Комендантский час введен в воскресенье в Джалинго, административном центре нигерийского штата Тараба. Власти пошли на этот шаг после вспыхнувших в городе столкновений на религиозной почве, в ходе которых в пятницу погибли 15 человек.

● **ЛОНДОН.** Иран заявил в воскресенье, что Багдад «создает препятствия» на пути выполнения соглашения об обмене военнопленными.

● **КИТО.** Правительство Эквадора окажет финансовую поддержку своим студентам, обучающимся в СНГ, заявил в воскресенье в беседе с журналистами первый заместитель министра иностранных дел этой южноамериканской страны Марио Алеман.

(ИТАР — ТАСС).

РАДИОДАЙДЖЕСТ

РАДИО «СВОБОДА»: Если посмотреть на материалы воскресных выпусков западных газет, касающихся России, то можно легко выделить тему успеха экономических реформ.

«Только три месяца назад новый директор ЦРУ Роберт Гейтс прямо заявил, что наступающая зима принесет с собой самые значительные социальные волнения в бывшем Советском Союзе с тех пор, как большевики пришли к власти. И вот снег на обширных русских равнинах растаял, реки освободились от льда, и в воздухе запахло весной. А кроме русских националистов и консервативных коммунистов, которые сделали все, что было в их силах, чтобы выполнить предсказание ЦРУ, сильные беспорядки так и не наступили. Рост цен составил от 300 до 1000 процентов, но население оставалось на удивление безгласным. И, стало быть, первая стадия российских экономических реформ прошла гораздо более гладко, чем можно было надеяться».

Так как же быть с успехами? Производство продолжает падать, а стоимость жизни расти. Цены притормозились? Но ведь цель реформы была не в том, чтобы довести их до потолка, при котором дальнейший рост цен становится невозможным. А в том, чтобы они стимулировали рост производства, который так и не наступил.

Нет, успех все же есть. Но он в другом. Реформа продемонстрировала безграничную способность населения терпеть. Это ее единственный пока успех.

(Интерсепт).

АРМИЯ

Западная группа войск—российская

В соответствии с Указом Президента России Бориса Ельцина Западная группа войск (ЗГВ), а также войска, временно находящиеся на территории Польши, Монголии и Кубы, переведены под юрисдикцию России. Однако до образования Министерства обороны России они будут продолжать подчиняться главнокомандующему Вооруженными Силами СНГ. Об этом сообщили корреспонденту ИТАР—ТАСС в штабе ЗГВ.

Комментируя этот факт, агентство АДН пишет о том, что решающим мотивом переподчинения ЗГВ стало критическое положение с финансированием расположенных за рубежом войск, и прежде всего со строительством жилья для возвращающихся на Родину военнослужащих. Поскольку Беларусь и Украина не хотят больше принимать их у себя, вся тяжесть ложится на Россию. В жилье нуждаются 400 тысяч военнослужащих и членов их семей. 7,8 миллиарда марок, которые ФРГ выделила на эти цели, решить проблемы не могут — необходимо как минимум 200 миллиардов марок, отмечает агентство со ссылкой на официальные источники ЗГВ.

Игорь ОСИНСКИЙ.

ОПРОС

Неожиданный вывод

Личная популярность Президента США Джорджа Буша среди американцев продолжает оставаться на весьма низком уровне. Однако подавляющее большинство жителей страны все равно уверено, что ему удастся одержать победу на выборах в ноябре этого года и остаться на своем посту еще на один срок. Такой достаточно неожиданный вывод следует из обнародованных в воскресенье результатов общенационального опроса общественного мнения, проведенного авторитетной исследовательской организацией—институтом Гэллапа по заказу газеты «Ю-Эс-Эй тудей» и телекомпании Си-эн-эн.

В его ходе лишь 41 процент американцев заявили, что одобряют деятельность Дж. Буша в качестве главы администрации. В то же время 71 процент жителей Соединенных Штатов высказали уверенность, что он сумеет сохранить за собой кресло в Овальном кабинете Белого дома.

(ИТАР — ТАСС).

ТОЧКА ЗРЕНИЯ

БУДЕМ ЛИ РЕЗАТЬ РАКЕТЫ ЗА ДОЛЛАРЫ?

Решение Президента Украины приостановить вывод тактического ядерного оружия в Россию лишь подтверждает, насколько актуальна проблема уничтожения этих вооружений. И заботит она не только отечественных специалистов.

Американские, английские и французские эксперты намерены встретиться для изучения вопроса о том, как согласованно помочь России выработать способ уничтожения части ее ядерных вооружений после принципиального согласия Москвы на международную техническую помощь в этой области.

Эти усилия направлены на разработку скоординированных проектов, которые затем будут согласованы с российским руководством. Однако совместная работа обещает быть сложной прежде всего из-за ее стоимости и необходимости дать возможность России контролировать операции, которые будут проводиться на ее территории Конечно, при этом речь идет о таком сотрудничестве, которое бы не шло в ущерб суверенитету нашей страны.

В настоящее время бывший Советский Союз имеет 27 тыс. ядерных боеголовок, из них 12 тысч—стратегических К ним следует добавить некоторое количество более или менее устаревших зарядов, поскольку мы никогда не уничтожали ядерное оружие с момента принятия его на вооружение. Правда, недавно Борис Ельцин заявил об уже проведенной ликвидации 600 ядерных боеголовок. По мнению западной печати, речь идет скорее о «дезактивации», то есть о том, что изъяты заряды без их демонтажа.

Первоочередная задача — это ликвидация тактического оружия, включая снаряды и ракеты, мины и бомбы.

Дело в том, что эти мобильные системы являются арсеналом, считающимся наиболее дестабилизирующим для международной безопасности. Если не удастся сконцентрировать их в России, это слишком рассеянное (на Украине и в Беларуси) тактическое оружие по-прежнему будет относиться к категории особо опасных ядерных вооружений, так как его трудно контролировать.

Что касается стратегических вооружений, которые легче поддаются подсчету и более контролируемы, то западные эксперты хотели бы, чтобы они были уничтожены в пределах «потолков», определенных Договором о СНВ, подписанным в 1991 году Михаилом Горбачевым и Джорджем Бушем, а еще лучше с учетом односторонних ограничений, о которых заявил недавно Борис Ельцин.

Другая проблема — это выбор технологии уничтожения ядерного оружия. В этом плане у России уже есть определенные разработки. У читателей может возникнуть вопрос: а нужна ли нам здесь помощь? Сошлемся на компетентное мнение. По словам главнокомандующего Вооруженными Силами СНГ Евгения Шапошникова, в транспортировке и охране ядерного оружия помощи нам не требуется, опыт у нас есть. А вот в области разделывания ядерных зарядов, превращения оружейных плутония и урана в обычные промышленные материалы — тут, конечно, возможны взаимные консультации. Учитывая масштабность задачи, Запад изъявляет готовность поделиться с нами своими технологиями.

В частности, французы могут предоставить нам заводы под «ключ» для демонтажа, изъятия в условиях безопасности и дезактивации различных расщепляющихся веществ. Каждое такое предприятие может обрабатывать 250 боеголовок в год. По самым скромным подсчетам, завод стоит один миллиард франков, в связи с чем возникает необходимость международного финансирования.

План предусматривает, что руководство деятельностью этих заводов будет доверено российским инженерам и техникам, они лучше других справятся с демонтажом оружия, которое они сами создали. Заодно можно было бы занять всех или часть наших специалистов, которые когда-то участвовали в разработке ядерной программы.

Объявили о планах содействия России в демонтаже ядерного оружия США и Великобритания. Госсекретарь Бейкер, выступая в конгрессе, сказал, что США предоставят России 25 надежных, безопасных железнодорожных платформ, а также 250 крупногабаритных специализированных контейнеров для транспортирования ядерного оружия. Подчеркну, что американцы намерены разработать для нас программу безопасного хранения плутония и высокообогащенного урана. Эксперты двух стран предположительно будут сотрудничать в деле обеспечения оперативной реакции на любую ядерную аварию или инцидент Обо всем этом поведал Бейкер, возвратясь из длительной последней поездки по странам СНГ. А российские и американские ученые, встретившиеся в США сразу после визита Бейкера, обсудили конкретные направления использования выделенных в прошлом году конгрессом 400 млн. долларов, в том числе на оказание технического содействия России в уничтожении бывшего советского ядерного и другого оружия, конверсии лабораторий, занятых исследованиями в военной области, безопасном хранении ядерных материалов, ликвидации обогащенного плутония и высокообогащенного урана.

Совсем недавно позицию своего правительства по этому вопросу изложил министр обороны Великобритании. Он объявил о поставке 250 специальных контейнеров для боеголовок и 20 бронемашин, которые обеспечат их доставку с военных баз к пунктам назначения. В общей сложности на первый год многолетней программы Лондон выделил 10 миллионов фунтов стерлингов Министр подчеркнул, что бронемашины, стоимость каждой из которых составит около 1 миллиона фунтов стерлингов, и специальные контейнеры будут изготовлены в Великобритании и переданы России безвозмездно. Представители официальных британских кругов подчеркивают, что они высоко ценят опыт России и поэтому британским специалистам не придется самим участвовать в процессе ликвидации ядерных вооружений. Однако, если возникнет необходимость, эксперты могут предоставить консультации в области соблюдения мер безопасности при ликвидации ядерного оружия, а также предотвращении возможного загрязнения окружающей среды.

Задача, которую поставила перед собой Россия по сокращению ядерных запасов, огромна, а предусмотренные сжатые сроки осуществления программы, несомненно, требуют гораздо большей помощи со стороны. Но пока что только США заявили о готовности предоставить для этих целей значительную сумму. Чтобы эта помощь расширялась, необходимо центральное складирование тактического ядерного оружия на территории России.

Юрий КАШИН.

Реклама

Товары за валюту в акционерном обществе "ЛЮКС"!

Отличные продукты Американской фирмы "Super Velu international" в широком ассортименте. Вина и ликеры из Голландии и Бельгии.

У нас самые доступные цены и отличное обслуживание! С нетерпением ждем Вас!

Проезд: метро "Юго-Западная", далее автобусами 227, 667 или маршрутным такси 67. ☎ 430-16-87

Мотай на ус, предприниматель!

Альманах "Судебная бухгалтерия, экономика и преступность" - это то, без чего Вам не обойтись сегодня в бизнесе!

Цена пособия 10 рублей, без учета почтовых услуг. Деньги направлять на Р/с 609995 в Коммерческий банк "Контакт" г.Москвы, МФО 201757, издательство "Сыщик России".

Альманах высылается после получения почтового перевода. Можно также выслать заявки по адресу: 113587, Москва, ул.Кировоградская, 11, "Сыщик России".

Телефон 315-34-94 Заказы принимаются в течение месяца.

ЮРИДИЧЕСКАЯ ФИРМА «ПАРИТЕТ» ПРЕДЛАГАЕТ не имеющие АНАЛОГОВ ПАКЕТЫ КОМПЬЮТЕРНЫХ ПРОГРАММ

1. *«Бухгалтерский учет»* - все виды бухгалтерских операций. Автоматический подсчет баланса, оборотов и сальдо. Контроль правильности записей. Распечатывание информации.
2. *«Банковские документы»* - создание, хранение и печать банковских документов.
3. *«План счетов»* - справочник с полным текстом новой инструкции. Схемы типичных проводок.

Гарантийные письма и заявки просим направлять по адресу:

119899, Москва, Ленинские горы, МГУ, «Паритет». Телефоны: 939-14-86, 939-30-49, 131-21-22.

STEEPLER Co. Ltd

Брокерская контора Акционерного общества «СТИПЛЕР» окажет комплекс услуг юридическим и физическим лицам по купле-продаже широкого круга товаров на биржах Уральского региона (Свердловская товарная биржа, Уральская биржа, Уральский биржевой центр).

Работая с нами, Вы будете иметь высокую скорость и точность исполнения поручений.

☎ (Москва); (095) 246-45-02, 276-62-85
☎ (Екатеринбург); (3432) 41-03-88, 51-19-38

С предложениями просим обращаться по адресу: 119146, Москва, а/я 22. А/О «СТИПЛЕР».

ФОНД ЗАРАБОТНОЙ ПЛАТЫ ДО 90%

ОКТЯБРЬ

ГОСУДАРСТВЕННЫЙ МНОГОПРОФИЛЬНЫЙ ЦЕНТР

Приглашаются сложившиеся коллективы со своими заказами во всех областях народного хозяйства.

Адрес: Пр. Мира, 20, ком. 17 ☎ 280-59-11

НЕДВИЖИМОСТЬ НА ЧЕРНОМОРСКОМ ПОБЕРЕЖЬЕ!

21 МАРТА Фирма "ЗЕНИТ" проводит первый аукцион недвижимости в Анапе для граждан и организаций России.

Строящийся гостинично-ресторанный комплекс, квартиры, дачи и дома с земельными участками в приморских и других районах Краснодарского края.

- продажа за рубли
- низкие стартовые цены

Заявки принимаются круглосуточно

Тел. (86133)21557, 21949
Факс (86133)24362,
Телетайп 211422 "Кредит"

Гарантируем покупателям размещение и бронирование авиабилетов.

Агентство Айтакс • 178-03-04

ОТ 5 ДО 15 ТОНН МОЛОКА В СМЕНУ СПОСОБЕН ПЕРЕРАБОТАТЬ ЗАВОД МАЛОЙ МОЩНОСТИ

Это мягкие и твердые сыры, и масло, и разнообразные цельномолочные продукты.

Поставку завода в блоках, полную сборку и сдачу под ключ за 2-4 месяца осуществляет производственное объединение «ЭНЕРГОСПЕЦМОНТАЖ».

В комплект поставки могут входить также котельные и очистные сооружения.

Обращаться по адресу: 107150, г. Москва, ул. Бойцовая, 27, ПО «Энергоспецмонтаж».

Контактные телефоны: 160-57-11, 160-23-14
Факс 160-89-10

реклама

Предприятие продает

ХЛОПЧАТОБУМАЖНЫЕ ТКАНИ по ценам на 20-30% ниже рыночных

г. Владимир (09222) 2-21-55

Агентство Айтакс 178-0304

Еженедельник „Торговый дом" — именно то издание, которое владеет конъюнктурной рыночной информацией.

Распространяемся мы через розничную сеть. ПОКА.

Ближнее зарубежье

Соглашение о полномочных представительствах независимых государств

Правительства государств—участников настоящего Соглашения, исходя из необходимости обеспечить эффективную координацию равноправного и взаимовыгодного сотрудничества независимых государств, согласились о нижеследующем.

Статья 1

Правительства государств — участников Соглашения вправе иметь в столицах других государств — участников настоящего Соглашения полномочное представительство данного государства.

Статья 2

Статус полномочных представительств определяется соответствующими двусторонними соглашениями, заключаемыми в соответствии с общепринятой международной практикой.

Статья 3

Соглашение вступает в действие с момента подписания.

Совершено в городе Москве 13 марта 1992 г. в единственном экземпляре на русском языке. Подлинный экземпляр хранится в архиве правительства Республики Беларусь, которое направит государствам, подписавшим настоящее Соглашение, его заверенную копию.

◇

Соглашение подписали представители правительств Армении, Беларуси, Грузии, Казахстана, Кыргызстана, Молдовы, России, Таджикистана, Туркменистана, Узбекистана, Украины.

Свободно конвертируемое вино

Пару лет назад в Тбилиси продавалась прекрасно изданная книга «Грузинские вина». Уже тогда ее можно было считать «Красной книгой» исчезающего ассортимента продукции виноделов республики.

Исправить положение взялась вторая по значению в Европе Грузинская винная биржа. В первых торгах приняли участие «продавцы» — крупнейшие республиканские отраслевые фирмы-производители — «Самтрест», «Цинандали», «Энис ели», «Самеба» и другие—и покупатели из Англии, Австрии и Франции. Планируется, что им окажут достойную конкуренцию частные и юридические лица, имеющие контакты с Россией и другими республиками СНГ.

— Торги прошли по принципу тендера: на сумму сделки в республику должны быть завезены продукты питания — сахар, пшеница, молочный порошок, мясо и масло.

За последнее время принцип тендера находит в практике бирж все большее распространение. Скажется ли это на нашем благосостоянии — покажет будущее.

Давид МДИВАНИ, соб. корр.

Тбилиси.

Деньги—или паспорт

Масштабы спекуляции железнодорожными билетами вынудили литовские власти ввести новые правила их продажи. Теперь в билетную кассу нужно идти с паспортом или удостоверением личности.

Но и по ним — не более четырех билетов в одни руки Приобрести билет в кассе стало действительно невозможно. Зато у бойких и ни от кого не скрывающихся юношей — по вееру билетов в руках. В начале января их «услуги» стоили сотню рублей за место в купе. В последнее время юношеские запросы явно выросли: рекордная цена билета в Москву достигла... 700 рублей.

Юргис ТУБИНИС.

Вильнюс.

Долой школы коммунизма?

Координационный совет независимого профцентра Казахстана обратился к Президенту, парламенту Республики Казахстан ко всем трудящимся с требованием распустить официальные профсоюзы. Оно вызвано тем, что профсоюзы — «школы коммунизма» — продолжают оставаться тормозом рыночных реформ, защитниками интересов администрации

Мы требуем принятия нового закона о профсоюзах, говорится в обращении. Все еще продолжается игра номенклатуры профсоюзов с трудящимися. Проект закона уже выносился на прошедшую сессию Верховного Совета Казахстана и был отклонен руководством Казсовпрофа якобы в связи с требованиями трудящихся пересмотреть отдельные его положения. Теперь вынесен на рассмотрение Президиума ВС новый законопроект в котором опять номенклатура защищает себя, требует выполнения государственных функций и финансирования профсоюзов из средств государственного бюджета.

С этим не могут согласиться ни радикально мыслящие депутаты, ни независимые профсоюзы.

Сергей СКОРОХОДОВ, соб. корр.

Алма-Ата.

Гражданином быть не обязан, но...

Идет регистрация заявлений на получение гражданства Молдовы. Жителям республики предстоит определиться до июля Гражданство удостоверяется проставлением штампа в советском паспорте. Принятый в июне прошлого года Закон «О гражданстве» предусматривает что всем кто родился на территории республики а также потомкам тех кто жил на этой земле до 28 июня 1940 года гражданство предоставляется автоматически. Тем же, кто приехал в Молдову до 23 июня 1990 года (день принятия Декларации о суверенитете) необходимо подать специальное заявление по установленной форме.

Совет Движения за равноправие «Унитата-Единство» считает такой порядок нарушающим «нулевой вариант» принятие которого было серьезным положительным моментом в работе нынешнего парламента, и являющимся сегрегационным.

Закон не допускает двойного гражданства. Значит, нынешние жители республики поставлены перед дилеммой: либо принять гражданство Молдовы и тем самым разорвать непосредственные связи с другими бывшими республиками Союза которые для многих являются

полагать что на масштабы дискри- дут гораздо шире злоупотреблений считает совет единство».

что неграждане Молдовы будут лишены не только политических прав (избирать и быть избранными занимать государственные должности), но и ряда социально-экономических прав (владение землей получение бонов национального достояния). Есть

Он обратился к парламенту Молдовы с предложением вернуться к вопросу о предоставлении двойного гражданства и внести соответствующие изменения в Закон «О гражданстве». Кроме того, Верховным Советам и правительствам России Украины и Беларуси направлена просьба поставить этот вопрос перед руководством Молдовы и побудить его положительно решить данную проблему.

Чтение на любой вкус

По маршруту Лаперуза

В местах, где некогда проходил маршрут знаменитого французского мореплавателя, побывал посол Франции в России Бертран Дюфурк. Основная цель его поездки на Дальний Восток — встреча вертолетоносца «Жанна д'Арк», прибывшего с официальным дружественным визитом во Владивосток, а также знакомство с нынешней политической и социально-экономической ситуацией в Хабаровском крае и на Сахалине.

Во время беседы в кабинете председателя Хабаровского краевого Совета И. Цветкова французский дипломат заметил, что его страна готова внести вклад в развитие экономики и улучшение условий жизни дальневосточников, используя богатые природные ресурсы края и участвуя в конверсии оборонных предприятий.

Сергей ПОНОМАРЕВ,
соб. корр.

Хабаровск.

Инакомыслящие не молчат

Появилась еще одна политическая сила — Союз бывших политзаключенных. О его создании было объявлено на пресс-конференции, состоявшейся на днях в Москве.

Представитель московской Хельсинкской группы Алексей Смирнов на пресс-конференции заявил о том, что союз будет «боевой организацией в смысле его политической активности». Видно, эту идею разделяют многие. «Люди нас не поймут, если мы, поплатившиеся в свое время за инакомыслие, будем молчать сегодня» — таков лейтмотив всех выступлений на этой встрече.

Андрей ЛАПШОВ.

Нет металла — нет работы

Тысяча рабочих и служащих Красноярского производственного объединения по зерноуборочным комбайнам стали безработными в конце минувшей недели. Это около 30 процентов всех работающих на предприятии. Массовое сокращение рабочих мест администрация вынуждена была провести, несмотря даже на то, что в начале марта основное производство вместе с двумя литейными цехами перешло на трехразовую рабочую неделю. Причина — хроническое отсутствие металла и многих комплектующих, не поставляемых заводами-партнерами.

Валерий ЯРОСЛАВЦЕВ,
соб. корр.

Красноярск.

Приходите со своим одеялом

Для нынешних воров нет ничего святого. Недавно в Октябрьском районе Новосибирска был ограблен... родильный дом № 2. Понравились кому-то новенькие одеяла, партию которых закупила администрация этого учреждения. Так что теперь жительницы района поставлены перед выбором: то ли свое одеяло в роддом нести, то ли не рожать вообще?..

(«Российская газета»—СИА).

КАЛЕЙДОСКОП

ПРОЩАЙ, ВОЛЬНОДУМСТВО!

В марте свыше 120 тысяч подписчиков перестали получать молодежную газету «Вольнодумец». Одно из старейших в области, а сегодня и самое массовое по тиражу местное периодическое издание оказалось на грани финансового краха.

Популярность «Вольнодумца» определяется независимой позицией журналистов — таково мнение редактора газеты А. Соколова. Газетчики видят выход в коммерческой и производственной деятельности.

БОЛЬШОЙ ГОЛОВЕ — БОЛЬШУЮ ШАПКУ

Один из умельцев Улан-Удэ, пожелавший сохранить свое имя пока в тайне, похоже, решил прославиться, попав в Книгу рекордов Гиннесса. Он вознамерился изготовить большую меховую шапку и украсить ею бюст В. И. Ленина, который до сих пор стоит в центре столицы Бурятии.

СИДИ И СМОТРИ!

Осужденные колонии усиленного режима в Сегежском районе, что в Петрозаводской области, сейчас могут вполне серьезно утверждать, что жить стало веселее. Два раза в неделю во всех отрядах колонии теперь смотрят программы местного кабельного телевидения. Поговаривают, что не за горами и появление на зоне своего видео.

«Российская газета»—АН «Юг-I»—МИА «Контакт».

СПОРТ

Шорт-трек с корейским акцентом

Мужская и женская сборные Южной Кореи завоевали золотые медали на завершившемся в Нобеяме (Япония) командном чемпионате мира по шорт-треку. Во второй день состязаний южнокорейские конькобежцы выиграли на дистанции 1 000 метров три забега из четырех, в которых они принимали участие, затем оба забега на 3 000 метров и, наконец, показали лучшее время в 5-километровой эстафете, набрав в итоге 79 очков. Второе место у итальянцев (66 очков), третье — у сборной Японии (61).

У женщин представительницы Южной Кореи во второй день действовали по схожей схеме. И здесь победная сумма составила 79 очков. Серебряные медали у японок (63 очка), бронзовые — у сборной Китая (58).

К сожалению, женская сборная СНГ, после первого дня состязаний входившая в четверку сильнейших, во второй день выбыла из борьбы за медали из-за двух дисквалификаций: неудача подстерегла Юлию Власову в забеге на 1 000 метров и всю команду в эстафете. В итоге у наших спортсменок лишь седьмой результат — 41 очко.

Венгерский финал

В споре венгерских саблистов Бенце Сабо и Дьердя Бороша определился победитель международных соревнований, входящих в зачет розыгрыша Кубка мира по фехтованию. В упорном финальном поединке, который проходил в Вашингтоне, успеха добился Сабо — 6:7, 5:0, 6:5.

На пути к успеху Сабо победил в 1/4 финала француза Пьера Гишо — 5:1, 2:5, 6:5, а в полуфинале — поляка Яноша Олеха — 6:5, 6:4. Его соперник соответственно взял верх над участниками финальной восьмерки недавнего розыгрыша юбилейной, 20-й по счету, «Московской сабли» Робертом Коскельняковски (Польша) — 2:5, 5:2, 5:3 и Юргеном Нольте из Германии — 5:1, 7:6.

(ИТАР — ТАСС).

ФЕСТИВАЛИ

Снова осенний Ташкент

С 1968 года проводятся в столице Узбекистана кинофестивали стран Азии, Африки и Латинской Америки. Эта традиция прервалась в 1988 году, когда Ташкент последний раз принимал киногостей.

И вот после вынужденного двухлетнего перерыва утешительная новость: Ташкентский кинофестиваль возрождается. На свой традиционный форум кинематографисты трех континентов прибудут в Ташкент 3 октября нынешнего года. Правительство республики приняло об этом соответствующее постановление. Уже создан оргкомитет фестиваля, который возглавил заместитель председателя Кабинета министров Узбекистана Эркин Самандаров. Жюри обещает быть представительным: в него войдут известные кинохудожники разных стран.

Наталья БОБРОВА.

Оживают народные ремесла

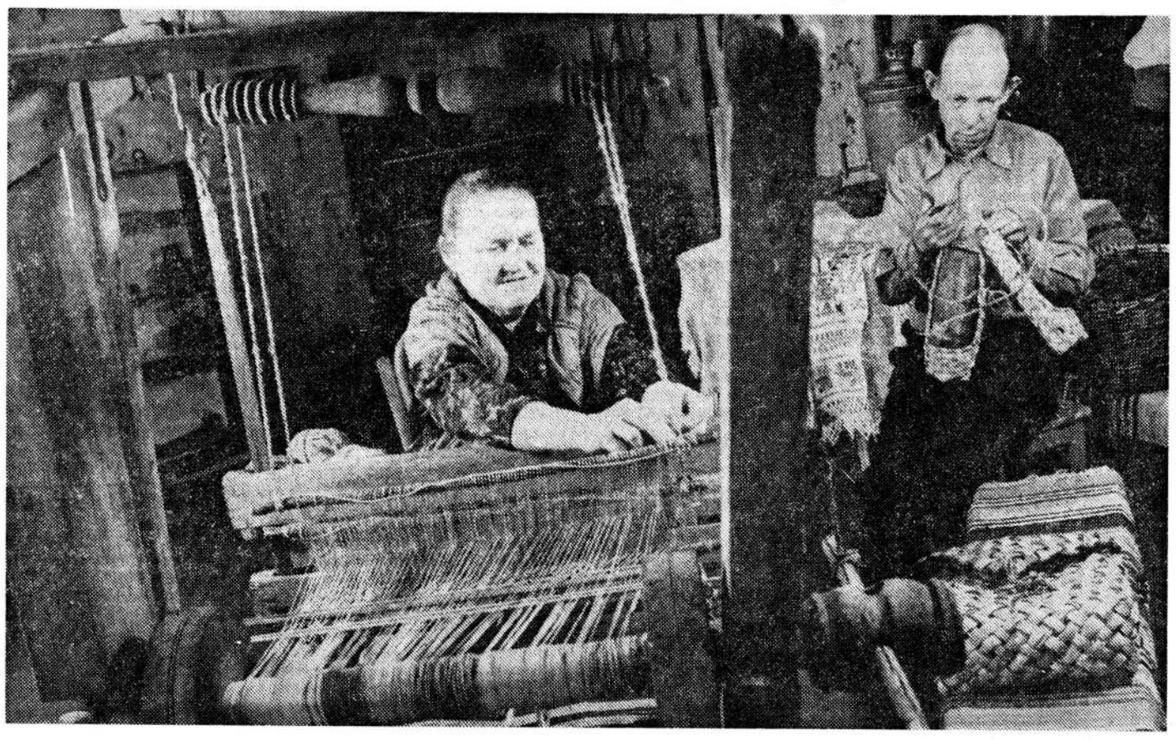

УЛЬЯНОВСКАЯ ОБЛАСТЬ. Артюшкино в Сенгилеевском районе — село мастеровое. В наши трудные времена, как и в былые годы, в домах вовсю работают самодельные ткацкие станки, сельчане вяжут и вышивают, плотничают, ремонтируют технику кузнецы.

Ветеран труда Любовь Алексеевна Башкатова написала письмо главе администрации Юрию Горячеву с ценными предложениями по использованию творчества народных мастеров, кустарей, ремесленников на пользу людям. Надо только помочь им материалами, льготным налогообложением — и будет еще одна поддержка народом преобразований, начатых в России. Специалисты службы занятости начали торить тропы к сельским умельцам. Не превратилось бы это только в очередной «план перспективных мероприятий».

На снимке: ожил старинный ткацкий станок в доме ветерана труда Екатерины Дмитриевны Егоровой. Дорожки на пол, сотканные мастерицей, изготовленные из всяких ненужностей, стоят недорого, а украсят любой дом. Супруг Екатерины Дмитриевны Петр Иванович плетет лапти и корзины.

Фото **(ИТАР—ТАСС).**

КРИМИНАЛЬНЫЙ СЮЖЕТ

ТЮРЕМНЫЕ МУКИ ЗА ЧУЖУЮ ЛЮБОВЬ

СОВЕТСКИЙ районный народный суд Краснодара 5 февраля 1990 года осудил на пять лет лишения свободы с конфискацией имущества некоего Самвела Галаяна, признав его виновным в мошенничестве. Приговор гласил, что намошенничал он на 14 тысяч рублей и тем самым нанес пятерым потерпевшим «значительный материальный ущерб». На чем делал деньги махровый аферюга, каким предстает Галаян, ведь за мелочь пять лет не дают?

Не то взяточник, не то мошенник

На следствии свидетели показали, что давали Галаяну деньги за помощь в устройстве своих чад в краснодарские вузы. Вроде подразумевалось, что деньги пойдут «на лапу» нужным людям в тех самых вузах. Однако то ли таких людей не было вообще, то ли следственная бригада под руководством следователя по особо важным делам прокуратуры края А. Фомина сработала некачественно, но суд не установил ни одного «взяткополучателя», которым передавались или должны были передаваться деньги.

Примечательно, что в обвинительном заключении А. Фомин инкриминировал Галаяну «посредничество во взятке» но после того, как все пятеро потерпевших-свидетелей на суде от своих показаний отказались, государственный обвинитель вынужден был просить суд переквалифицировать обвинение, и Галаяна стали судить за мошенничество.

Свидетели сообщили суду, что оговорили обвиняемого под давлением следователей и работников милиции. Например, вскоре после процесса свидетельница Н. пишет на имя председателя краевого суда:

«...Следствие велось тенденциозно, с явным обвинительным уклоном. На меня оказывалось психологическое воздействие. В ходе допроса Воронов (оперработник УВД края.— РЕД.) говорил: «Если ты не дашь нужных показаний, то твоя дочь будет отчислена из числа студентов КГУ, а ты будешь привлечена к уголовной ответственности... Он угрожал физической расправой, говорил, что в крайпрокуратуре не будут так любезничать, как он... Я вынуждена была оговорить Галаяна С. Б. в том, что не было и быть не могло, оговорила себя... Следующий допрос вел следователь по особо важным делам крайпрокуратуры Фомин А. П. Когда я рассказала Фомину, что показания мои были выбиты в непозволительной форме, грубо, то это ему очень не понравилось. Я протянула ему заявление, где отказываюсь от своих показаний, где и мотивировала свой отказ, но он резко прервал и сказал: «Никаких заявлений у вас принимать не буду, а если и дальше будете ерундой заниматься, то у вас будут большие неприятности...».

После отказных заявлений в суде обвинение по существу рассыпалось. Интересно, что все признают, что манипуляции с деньгами имели место. «Да, давали», — говорят свидетели, переставшие быть потерпевшими. «Да, брал,—говорит Галаян, — но не для взяток, а за репетиторство». И свидетели не оспаривают. Кстати, закончил Галаян Краснодарский университет, у него практически готова кандидатская по истории. Насчет мошенничества тоже зыбко. Взрослые люди договорились, что один другому окажет услугу посредством репетиторского труда. Работа выполнена, деньги уплачены, стороны претензий не имеют. Но председательствующий судья Г. Троценко все-таки посчитал, что мошенничество налицо, и этот грех должен быть и искуплен пятью годами лишения свободы. Это, конечно, его полное право, но о мотивированности можно поспорить. По мнению юристов, знакомившихся с подобными делами после отказных заявлений всех свидетелей-потерпевших потенциальный взяткодатель должен быть освобожден. Но произошло то, что произошло. Помыкавшись в следственных изоляторах 13 месяцев, Галаян выехал на «перековку» в места не столь отдаленные — поселок Ахтарский родимого края. Конечно, подавал кассацию, но правомерность приговора кассационный краевой суд подтвердил.

Познакомившись с устройством жизни в пенитенциарных заведениях, Галаян решил повременить с поисками справедливости, полагая, что лучше делать это, находясь не на «зоне», где зависимость от администрации слишком большая, а на «химии», где режим дает послабления. Отбыв год на «зоне», Галаян за примерное поведение был «условно-досрочно» освобожден, то есть переведен на «химию».

Криминальный треугольник

Обойдемся без смакования, но, представьте, возвращается после двух с половиной лет заключения человек в свой бывший дом, к бывшей, но все-таки жене и обнаруживает там другого человека. Дело происходит в шесть часов утра. Приятного мало. Но каково же было «удивление» Галаяна, когда этим человеком оказался следователь, который вел его дело, то есть, грубо говоря, его посадил.

Такого «подарка» бывший муж не ожидал. После шока он стал прозревать (он всегда узнает последним, что был не единственным). Факты, которым прежде значения не придавал, стали приобретать совсем другую окраску. Оказалось, есть свидетели, готовые подтвердить, что «неделовая» связь Алексея Фомина и Татьяны Петропавловской началась давно. Кто-то из хорошо знавших семейство Галаяна видел Татьяну с незнакомым (тогда) мужчиной у нее дома — Самвел был в отъезде — на столе цветы, шампанское, кто-то — в школе, где Татьяна работала учительницей, в кафе... Галаян понял, что для него это «счастливый случай», который должен заставить правоохранительные органы пересмотреть приговор. И заодно позволит предъявить следователю все претензии, которых у Галаяна, по его словам, множество. Фомин обещал Галаяну не вызывать на допрос мать, тем более она жила в Армении, но вызвал и сказал, что ее сына, скорее всего, расстреляют. Для малограмотной очень пожилой женщины это было сильнейшим ударом. Мать умерла. Но не сразу и не от этого, считает следствие. Многие показания добывались следующим образом: «На меня надевали наручники, пристегивали к батарее и били, пока не терял сознание или давал нужные показания». Следователей потом допросили в качестве свидетелей, но они, конечно, сказали, что не били. Было бы странно, если бы ответ был иной.

Пришлось Галаяну познакомиться с женой своего следователя—Татьяной Ивановной Фоминой. Некоторое время она пыталась знакомства избегать, ее «накручивали», что Галаян будет мстить ей и ее детям. «У Самвела были причины мстить, но он оказался более благородным, чем наш папа».

Татьяна Ивановна по образованию юрист и на дело имеет свой взгляд, а также факты, которые могут оспорить корректность ведения суда и следствия, а значит, и приговора. Например, судья Г. Троценко был старым знакомым Алексея Фомина, ходили друг к другу в гости, выпивали. Круг юристов в Краснодаре не слишком большой, многие вместе учились, работали. И не было бы в том никакого криминала, если бы такие отношения не продолжались и тогда, когда судья Троценко принял к производству дело Галаяна.

Фомина уверена, что отношения Алексея с некоей женщиной начались давно. «В мае—июне 1989 года я почувствовала, что у Алексея появился кто-то на стороне. Раньше такого не было, к тому же Алексей не бабник, и это должна была быть очень сильная привязанность. Но он не говорил, и я молчала». Были и навязчивые телефонные звонки от «доброжелателей». Терпела долго, из-за семьи, в надежде, что все образуется.

Соперники меняются ролями

Прозрев, Галаян стал «бомбить» инстанции ходатайствами о пересмотре своего дела и требованиями провести служебное расследование на предмет «неделовой»-интимной связи своего следователя со своей женой, справедливо полагая, что если связь подтвердится, то будет признано, что следствие не было «объективным, полным и всесторонним», как того требует закон.

Может быть, пересмотр дела Галаяна не сдвинулся бы с мертвой точки, но им занялась приемная тогда еще народного депутата СССР Олега Калугина. Дело затребовал Верховный суд РСФСР для проверки обоснованности приговора. Оно «прозвенело» и в местных газетах, о нем писали трижды: «Комсомолец Кубани» — статья «Криминальный треугольник» и послесловие к ней, независимая газета «Юг» — очерк «Оговор».

Служебное расследование «неделовой связи» следователя с женой обвиняемого началось 18 октября прошлого года и тянулось довольно долго: лишь через два месяца начальник следственной части прокуратуры края А. Яцук, которому поручили его провести, в присутствии начальника отдела кадров прокуратуры А. Клопова и журналиста М. Кибальника сообщил Галаяну, что расследование закончено. Служебное расследование — дело, конечно, серьезное, но в данном случае провести его трудностей не представляло: все свидетели живут в одном городе, почти соседи. Но 20 декабря прокурор края А. Шкребец, вернувшись из Москвы, куда чуть раньше Галаян отправлял телеграммы Президенту России и Генеральному прокурору с просьбами ускорить расследование, дает указание продолжить уже законченное расследование и вызвать всех свидетелей, указанных Галаяном. До этого вызывали только двоих из одиннадцати.

Новое расследование закончилось 16 января уже этого года, как следует из официального ответа заместителя прокурора края А. Сурина газете «Комсомолец Кубани». Следователь по особо важным делам А. Фомин уволен «по порочащим основаниям». Но в ответе сказано, что «неделовая связь наступила во время отбывания Галаяном наказания», то есть после суда. Выходит, уволили невиновного человека? К тому же тремя месяцами раньше Фомин уволился «по собственному».

До увольнения Фомина тоже происходили интересные вещи. Во время расследования начальник следственной части Яцук посоветовал Фомину поехать в Белореченск и уладить с Галаяном проблемы по-мужски. Фомин поехал, повез его белореченский судья Н. Хиценко на своей машине. О чем говорили соперники, известно только со слов Галаяна. Фомин грозил, что снова упечет его в колонию, если тот не умерит свою настырность. На обратном пути машина перевернулась, Хиценко сбежал, а Фомин с многочисленными переломами оказался в больнице. Случилось происшествие 16 октября, а 30 октября Фомин уволился из прокуратуры. Зачем?

Это была не последняя попытка двух мужиков выяснить отношения. Уже после увольнения Фомина они встретились еще раз — на квартире бывшей жены Фомина. У Алексея, по словам жены, характер азартный, что проявлялось на работе, но и здесь он не сдержался. Хотя был на костылях, отходил Галаяна костылем по спине, голове и левой голени — так записано в заключении судмедэкспертов. Галаян сдержался, хотя здоров и не слаб, но зато подал на обидчика в суд. Теперь, скорее всего, будут судить Фомина, по иронии судьбы в том же райсуде, где судили Галаяна. Соперники поменялись ролями.

Второе дно

В этой истории очень может быть и другая подоплека. Ну ладно, захотел один соперник избавиться от другого, использовав служебное положение. Чего не сделаешь из-за горячо любимой женщины! Но юрист с такой квалификацией, как Фомин, прекрасно понимал, чем все может обернуться в случае провала. Сломанная карьера, изгнание из органов, позор. Слишком высокая ставка! Зачем тривиальной взяткой, если таковая и была, заниматься следователю по особо важным делам, в крае следователей такого ранга всего трое. Есть, наверное, дела посерьезней. Удивляет и факт, что развод четы Галаян произошел 16 декабря 1989 года, это была суббота, а по выходным суды, как известно, не работают.

Откуда вообще родилось дело? Первое заявление было от некоего Дробышева, в обвинительном заключении оно носит термин «рапорт». Гражданские люди рапортов не пишут, это «привилегия» сотрудников правоохранительных органов и военных. Ни на суде Дробышев не присутствовал, ни на одну очную ставку с Галаяном не приглашался.

Можно ли допустить, что прокуратуре или лично следователю по особо важным делам потребовалось громкое дело, в ходе которого надлежало выявить сеть коррумпированных фигур в краснодарских вузах? Можно. И сошелся здесь личный интерес следователя и социальный заказ. Отсюда и азарт следствия, и карликовая фигура «мошенника», такого легче окоротить. Одним выстрелом могли быть убиты два хороших трофея. Но сорвалось, теперь крайний—следователь.

Вопросов много, и они, наверное, должны осветиться во время пересмотра дела. Надо добавить, что юристы в Верховном Совете России, которые знакомились с делом Галаяна, однозначно поддержали его просьбы о пересмотре дела. Значит, у этого материала будет продолжение.

Андрей ЖДАНКИН.

Гарантия мировой марки

«Выражаем благодарность за отличное обслуживание копировальных аппаратов «Шарп».
Концерн «Внештранс».

«С удовлетворением отмечаем: сотрудники вашего предприятия обладают высокой квалификацией, доброжелательны, неизменно предупредительны и внимательны, оказывают помощь своевременно и с высоким качеством.
Российско-британское СП «Слово».

Это только два отзыва из многочисленных оценок, что постоянно получает работа инженеров «Три-О-Сервис» — так несколько необычно именуется эта организация, находящаяся в Москве, на Карамышевской набережной, 2. В названии ее есть и еще одна строка, на которую стоит обратить внимание.— «официальный сервисный партнер фирмы «Мицубиси корпорейшн» в СНГ». Что это означает, почему всемирно известная фирма наделила представительскими правами в общем-то пока еще мало известное не только в России, а и в столице предприятие?

Начнем с очевидного факта: в последние годы на наших заводах, в организациях, учреждениях, учебных заведениях появляется все больше зарубежной оргтехники, копировальных и множительных устройств и другого оборудования. Но очевидно и другое: выход ее из строя порой доставляет немало хлопот. Связано это с тем, что зачастую все усилия тратятся на закупку дорогостоящей техники, а как она затем будет обслуживаться, считается делом десятым.

— Во всем мире существует сложившаяся и оправдавшая себя система,— говорит один из руководителей «Три-О-Сервиса» Алексей Кухаркин.— Тот, кто продает технику, берет на себя и ее дальнейшее обслуживание. В данном случае, делегировав нам полномочия официального сервисного партнера, «Мицубиси корпорейшн» возложила на нас выполнение обязанностей по грамотному обслуживанию поставляемой фирмой копировальной техники.

Но почему выбор пал именно на «Три-О-Сервис»? Вот что говорит по этому поводу коммерческий эксперт фирмы Ирина Гутеева:

— Фирма «Шарп», копировальную технику которой реализует «Мицубиси корпорейшн», с самого начала выхода на советский рынок поставила очень жесткие условия — не продавать технику без технического обслуживания. Вначале мы попытались работать с совместным предприятием «Сонико», но выяснилось, что они хотят ремонтировать все — от копировальной техники до утюгов. Нам же была нужна конкретная специализация. Так мы вышли на инженеров «Три-О-Сервис».

Официальный контракт заключен в январе прошлого года, причем фирма «Мицубиси корпорейшн» взяла на себя часть затрат по созданию центра гарантийного обслуживания. Прошедший год подтвердил, что коллектив «Три-О-Сервис» — надежный партнер, мы не имеем никаких жалоб на качество гарантийного обслуживания.

Поэтому, начиная с января 1992 года, мы расширили сферу деятельности — начали передавать на обслуживание этому предприятию факсимильные аппараты. На последней выставке по копировальной технике, состоявшейся в Москве, фирма «Мицубиси» подтвердила, что намерена оказывать финансовую поддержку дальнейшей работе предприятия.

Коллектив «Три-О-Сервис» небольшой, в нем всего тридцать человек, в основном люди в возрасте до 30 лет. Когда предприятие начало создаваться, в его составе было всего три инженера. Сейчас — двадцать два «Три-О-Сервис» обслуживает практически все города бывшего Союза. Деятельность «Три-О-Сервис» — еще один пример того, какой эффект может принести содружество, если за дело берутся ответственно, с инициативой.

Г. МОИСЕЕВА.

ТВ

Вторник, 17 марта

I канал 6.00 — «Утро». 8.30, 15.20, 18.20, 21.35, 0.20 — Программа передач. 8.35 — Мультфильмы. 9.05 — «Грех лицедейства». Худ. фильм. 11.30 — Футбольное обозрение. 12.00, 15.00, 18.00, 21.00, 0.00 — Новости. 12.20 — Ритмическая гимнастика. 12.50, 23.00 — «Фермата». 13.20 — «Я бы в фермеры пошел». 13.40—«Кубанская свадьба». 14.15—Мультфильм. 14.25 — «Блокнот». 14.30 — Торговый ряд. 14.45 — «Вам это нужно». 15.25 — «За активное долголетие закаливание». 15.40 — «Не бойся, я с тобой!». Худ. фильм. 2-я серия. 17.00 — Мультфильм. 17.10 — Детский музыкальный клуб. 17.55 — «Много голосов — один мир». 18.25 — Мультфильм. 18.35—Диалог в прямом эфире. 19.20 — Хоккей. 21.40 — Худ. фильм «Леди Макбет Мценского уезда». 23.30 — Поэзия П. Васильева. 0.25 — Телешоу «50×50».

Канал «Россия» 8.00, 14.00, 20.00, 23.00 — Вести. 8.20, 9.05—Французский язык. 8.50— «Под знаком Рыб». 9.35 — Детский час. 10.35—Телевизионный театр России. «Побег». Части 1-я и 2-я. 12.45 — Время выбора. 12.55 — Дневной сеанс. «Праздник Нептуна». Худ. фильм. 13.40 — Крестьянский вопрос. 16.00 — Простор + Теребиржа. 16.30 — Осень жизни. 16.45 — Терминал. 17.15 — Транспосэфир. 17.40—Т. Ин. Ко. 17.55 — «Салют, Америка!». 18.25 — «Птицы рядом с нами». 18.40—Парламентский вестник. 18.55 — Россия и мир. 19.25 — Петербургский миф. Сочинение на свободную тему. Египетские ночи на Фонтанке. 20.30 — Вечерний салон. 21.55 — Пятое колесо. 1-я часть. 22.55 — Реклама.

Образовательная программа. 11.00 — «Оттого и дороги мне люди...». 11.25. 23.20 — «Кончина». Худ. фильм. 2-я серия. 18.00 — Док. фильмы. 18.25 — Хоккей. 19.05 — «Помоги себе сам». 19.40 — Н. Сидельников— «Литургия св. Иоанна Златоуста». 20.45—«Как добиться успеха». 21.00 — Французский язык. 22.15 — Андрей Тарковский.

Московская программа 18.45, 21.00 — Новости. 19.00 — Панорама Подмосковья. 19.30, 21.45— «Добрый вечер, Москва!». 21.35— Хроника. 23.00 — «2×2».

Санкт-Петербург. 7.30 — Здравствуйте! 7.35 — Час кино. 9.05 — История. 10-й класс. 9.35, 10.35—Астрономия. ПТУ. 9.50— Фильм-концерт. 10.05 — Литература. 10-й класс. 10.50—«За счастьем» Кинокомедия. 12.00— «Петрополь». 13.00 — «Шаробан». 13.45 — Док. фильм. 14.00 — «Портрет Дориана Грея». 1-я и 2-я серии. 16.30 — Ребятам о зверятах. 17.00 — Телеслужба «Чапыгина, 6». 17.30, 20.20 — «Факт». 17.35 — История. 10-й класс. 18.05 — Мультфильмы. 18.25 — Док. телефильм. 18.45 — Поет Е. Колесник. 19.05 — Земельная реформа и местные Советы. 19.50 — Слово депутатам горсовета. 20.00 — «Большой фестиваль». 20.45 — Спорт, спорт, спорт. 21.00 — «ТВ Нева». 21.20 — Фильм-концерт. 21.35— «600 секунд». 21.45 — Реклама. 21.50 — Актуальное интервью. 22.00 — Парадоксы музыки. 23.05 — Исторический альманах. 0.05 — «Женитьба». Худ. фильм. 1.40 — Фильм-концерт.

Погода

Еще сутки циклон будет располагаться над европейской территорией, поддерживая пасмурную погоду с мокрым снегом в Центральном, Центрально-Черноземном районах, а также в низовьях Дона и на Северном Кавказе. В среду характер атмосферных процессов над европейской Россией начнет меняться, циклон уступит место области повышенного атмосферного давления а это значит, что облаков станет меньше, проглянет солнце, осадки в большинстве районов постепенно прекратятся. Преобладающая температура ночью будет 3—8 градусов мороза, днем от 0 до 8 градусов тепла.

Большую часть азиатской территории России по-прежнему будет занимать обширный антициклон, поэтому сколько-нибудь существенных изменений в погоде там не произойдет. На юге Сибири сохранится спокойная погода без осадков, с достаточно большим суточным ходом температуры, ночью там 15—20 градусов мороза, днем 0 — минус 7.

В Москве 17 марта температура днем 2—4 градуса тепла, местами небольшой снег, ветер юго-восточный, на дорогах местами гололедица.

РОССИЙСКАЯ ГАЗЕТА

8 ВТОРНИК, 17 МАРТА

РЕДАКЦИОННАЯ КОЛЛЕГИЯ:
В. А. ЛОГУНОВ, главный редактор, В. А. ИВАНОВ, В. Л. КОВАЛЕНКО, В. Д. КУЗНЕЧЕВСКИЙ, Е. А. ЛЕОНТЬЕВА, М. Л. ТАРАСОВ, Е. К. ТОКАРЕВА, И. Н. ХАНХАСАЕВА, М. П. ЧЕРЕДНИЧЕНКО.

«Российская газета» печатается: в Москве, Краснодаре, Волгограде, Уфе, Екатеринбурге, Новосибирске, Минеральных Водах, Нижнем Новгороде, Иркутске, Санкт-Петербурге, Омске, Саратове, Красноярске, Челябинске, Казани, Оренбурге, Чебоксарах, Воронеже, Ульяновске, Астрахани, Самаре, Владивостоке, Барнауле, Кемерове, Ростове-на-Дону, Тюмени, Благовещенске, Липецке, Одессе, Калининграде, Симферополе, Донецке, Архангельске, Хабаровске, Перми, Харькове.

Типография издательства «Пресса». 125865, ГСП, Москва, А-137, ул. Правды, 24.

Индекс 50202. Тираж 1.006.000. Тип № 10673.

ВТОРОЙ ВЫПУСК: По графику в 22.30. Сдано в печать в 22.30.