РОССИЙСКАЯ ГАЗЕТА

Издание Верховного Совета РСФСР

Пятница, 1 марта 1991 г. | Выходит с ноября 1990 года, № 41 (87) | Цена 10 коп.

МЕРА ВОЗДЕЙСТВИЯ — ОТЗЫВ ДЕПУТАТА

Есть такая народная поговорка: «Сказал «А» — скажи «Б». На вчерашнем заседании парламента депутаты это «Б» почти сказали, когда рассматривали проект Закона РСФСР о порядке отзыва народного депутата России.

Действительно, мы, избиратели, знаем, что в наших силах отозвать не оправдавшего доверие депутата. Но как конкретно осуществить такую акцию? На этот вопрос попытался ответить Комитет по законодательству, который и представил на суд Верховного Совета проект Закона.

По мысли авторов проекта, основанием для проведения голосования по отзыву могут служить подписи одной десятой части общего числа избирателей в том округе, где избирался «проштрафившийся» депутат. Сбором подписей может заниматься инициативная группа, внесшая определенный залог, который идет на погашение государственных затрат в случае, если «антивыборы» окажутся неудачными. Успешными же они считаются при условии, что за отзыв депутата выскажутся более половины ОБЩЕГО числа избирателей.

Сразу обмолвимся, что проект пока не прошел даже в первом чтении — «добро» не дала Палата Национальностей... Вообще-то, отзыв народных избранников применяется в мировой практике весьма редко. Так, например, в США подобная «мера воздействия» используется лишь в отношении местных органов власти, да и то лишь в 15 штатах. Считается, что население должно уже на выборах внимательно присмотреться к кандидатам. Наше же общество по революционному обычаю идет своим путем (положение об отзыве появилось еще в первой, восемнадцатого года, Конституции).

Палата Национальностей решила «переголосовать» проект на следующий день, то есть сегодня. Пройдет ли документ на этот раз? Утвердит ли его после доработки Съезд? Так или иначе, проект дает богатую пищу для размышлений любителям политических прогнозов. Например, насколько действующим может быть закон, если отозвать депутата в состоянии только 50 процентов избирателей? Чтобы осуществить мощную кампанию по отзыву, инициативной группе надо обладать значительной организованностью.

Поддержат ли люди подобную кампанию — дело другое. Но в любом случае ясно, что избиратели, чьи мысли сейчас в основном заняты поисками продуктов, явятся на участки голосования в необходимом количестве, если «неугодный» депутат своей деятельностью ну очень «достанет» их.

На вчерашнем заседании сессия занималась также и алкоголиками. Вопрос был серьезным — об освобождении из лечебно-трудового профилактория (ЛТП), который у нас стал почти тюрьмой. Сейчас в России существует 174 таких заведения, «контингент» составляет около 80 тысяч человек.

По решению Верховного Совета теперь для лечения в ЛТП будут привлекаться только те лица, которые систематически нарушают общественный порядок (до вчерашнего дня обладателем «счастливого билета» в ЛТП мог стать любой гражданин, «уклоняющийся от добровольного лечения»). Согласно статистике, нарушителей порядка в профилакториях на сегодня около десяти процентов, остальные просто тихие пьяницы, и вот теперь последние будут отпущены из ЛТП «с миром».

Сессия вчера вообще приятно удивила своей деловитостью. Довольно быстро законодательство РСФСР было приведено в соответствие с законодательством СССР в части борьбы со спекуляцией.

Обошлись без дискуссий при утверждении и генерального прокурора РСФСР (им стал В. Г. Степанков), и председателя Комитета Верховного Совета РСФСР по безопасности (почти единогласно «прошел» С. В. Степашин).

Рассмотрены другие вопросы.

Парламентский обозреватель Сергей НАГАЕВ.

ПИСЬМА В НОМЕР: РОССИЯ ПОДДЕРЖИВАЕТ ПРЕДСЕДАТЕЛЯ ПАРЛАМЕНТА

ДАЙТЕ СВОБОДНО ЖИТЬ И РАБОТАТЬ

Мы, группа жителей подмосковного Калининграда, поддерживаем действия Бориса Николаевича Ельцина, направленные на возрождение России.

Нас возмущает оголтелая кампания дискредитации его как Председателя российского парламента. Ее проводят КПСС и РКП, для которых «ум, честь и совесть нашей эпохи» — ширма для неблаговидных деяний, направленных против своего собственного народа. Мы понимаем, что честный и правдивый человек не может мириться с лукавством, исходящим от партийного и государственного руководителя. В поездках по стране люди высказывали М. С. Горбачеву единственную просьбу: дать им свободно работать, помочь убрать структуры, главным для которых является «не пущать», «не сметь», «нельзя». Люди всегда получали философский ответ о построении правового государства и что народ должен снизу, демократическим путем, сам освобождаться от всех пут.

Но ведь политики государственного масштаба прекрасно понимают: чтобы планово перейти к созданию нового, должен быть сделан шаг и снизу, и сверху. Какие шаги были сделаны, можно судить по нашему плачевному состоянию.

Мы отдаем себе отчет в том, что программа «500 дней» была для народа не сахар. Но впервые за годы существования нашего государства сделана попытка в процессе преобразований задействовать всех воедино — от государственного руководителя до рядового исполнителя.

Когда премьер-министр В. С. Павлов по телевизору обвиняет Б. Н. Ельцина, что он три месяца «проплакал» и не приступил к выполнению программы «500 дней», то становится обидно за такого главу правительства, рассчитывающего, что перед телевизором сидят совсем безголовые его поданные. Ведь, когда дело касается центра и интересов тоталитарной номенклатуры, то нам говорят о наличии экономических связей и единого экономического пространства — это с одной стороны. А с другой — вроде бы этого ничего и нет, раз программу, объединившую все республики (кроме одной) и центр, можно выполнить в одной отдельно взятой республике.

Посмотрев передачу с заседания ВС СССР 20 февраля, можно констатировать, что сбываются слова В. И. Ленина о том, что «каждая кухарка будет управлять государством». Правда, он не уточнил, как и что из этого получится.

Хотелось бы спросить тех матерей, что выливали эмоции на трибуне, и тех, кто аплодировал им: где вы были тогда, когда лилась кровь в Прибалтике?

Нас беспокоит, что Верховный Совет СССР постепенно превращается в ширму, под прикрытием которой творятся и могут твориться неблаговидные дела. И очень хотелось бы предостеречь парламентариев, среди которых есть настоящие профессионалы, не просмотреть нарождающиеся незаконные «комитеты национального спасения». А то может оказаться, что в одно прекрасное утро на свою работу вы пойдете через строй автоматчиков, танков и БТР. Ведь уже и призывы отгородиться от народа звучали на ВС РСФСР.

Мы просим через газету передать самые добрые пожелания Б. Н. Ельцину и всем парламентариям, поддерживающим его. Пожелать твердости духа в отстаивании интересов народов России и россиян, где бы они ни проживали, постоянно помнить слова великого реформатора Столыпина, сумевшего за пять лет реформ вывести Россию по многим показателям в пятерку развитых государств в мировой экономике, в одного из ведущих экспортеров сельскохозяйственной продукции. Наши же реформаторы во главе с прорабом перестройки за 6 лет пустили страну по миру с протянутой рукой. Этот реформатор, защищая путь реформ от всех, кто мешал их осуществлять, говорил: «Им нужны великие потрясения, нам нужна Великая Россия».

А. ИСАЕВ, Т. КНЯЗЕВА,
всего 24 подписи.

НОВОСТИ

Пора раскошелиться

Воркутинский коммерческий «Полюс-банк» начал продажу акций стоимостью от 1 до 10 тысяч рублей. Рекорд пока принадлежит «частному лицу», выложившему 50 тысяч. Всего же за первую неделю выручено уже 1,5 миллиона рублей. Полученные деньги банк собирается давать в кредит для приобретения в частную собственность предприятий и магазинов.

А вам разрешили?

Депутаты блока «Демократическая Россия» встретились в Ставрополе с избирателями. Присутствовало около 300 человек. Эта акция проводилась в поддержку Бориса Ельцина и российского парламента. Правда, представители горисполкома пытались воспрепятствовать проведению встречи, мотивируя свои действия отсутствием соответствующего разрешения. Но разве для общения депутатов с избирателями нужны дополнительные санкции?!

Независимая телекомпания

В последний день февраля начала вещание независимая телекомпания Камчатки. Альтернативная четвертая программа создана силами восьми учредителей, и потому оснащенности аппаратно-студийного центра может позавидовать любой телевизионщик. Шесть раз в неделю с восьми вечера до часу ночи камчадалы будут смотреть телеинформацию, рекламу, видеофильмы. Шефом ТВК стал молодой тележурналист Владимир Ефимов. В первых выпусках ожидается показ программы «Взгляд», «зарубленной» в свое время Центральным телевидением.

Нашли партнеров оленеводы

Оленеводы совхоза «Вперед», что на Чукотке, заключили договор с американской фирмой «Индианвеллимитц». В соответствии с ним на центральной усадьбе хозяйства начато строительство цеха по переработке оленьего мяса. Уже осенью планируется выпускать десятки тонн деликатесной продукции.

Технологическое оборудование для цеха приобретут на валюту, вырученную от продажи американским партнерам оленьих шкур, рогов, желез внутренней секреции. Обслуживать линии цеха будут совхозные рабочие. Они поедут на стажировку в Америку.

Еще одна биржа

В Челябинске зарегистрирована инвестиционно-товарная биржа. Учредителями выступили органы советской власти города и области, госпредприятия, коммерческие банки, кооперативы и малые предприятия. Уставной капитал биржи — полтора миллиона рублей. Ее цель — создание рынка инвестиций, товаров и ценных бумаг. Первые торги на бирже ожидаются в мае — июне.

Дефицит — только после свадьбы

Каждый четвертый житель Ангарска, подавший заявление на вступление в брак, воздержался от этого поступка. По мнению торгового отдела горисполкома, дело тут в том, что заявления часто подаются с единственной целью — получить приглашение в «Салон для новобрачных» и разжиться там каким-никаким дефицитом. Чтобы не допустить подобного впредь, горисполком принял решение, согласно которому до свадьбы можно приобрести только кольца, предметы мужского и женского туалета и один комплект постельного белья. А полотенца, посуду, пухо-перовые изделия и т. д. на сумму 500 рублей — только после свадьбы.

«ИМА-пресс» — «Сибинформ — «Урал-акцепт» — «Российская газета».

НИ ОДНОГО СЕРЬЕЗНОГО АРГУМЕНТА

В настоящее время все шире разворачивается пропагандистская кампания против Председателя Верховного Совета РСФСР Б. Н. Ельцина. Истеричный тон, в котором она ведется, подтверждает, что у ее организаторов нет серьезных аргументов, способных опровергнуть или оспорить по существу положения, содержащиеся в последних выступлениях Бориса Николаевича Ельцина.

Особенно глубокое сожаление вызывает у нас та роль, которая отводится в этой кампании Верховному Совету СССР. Обсуждение выступления Б. Н. Ельцина на совместном заседании палат Верховного Совета СССР 20 февраля 1991 года носило односторонний и тенденциозный характер, а принятое решение является откровенным вмешательством в компетенцию Верховного Совета РСФСР.

В прошлом мы неоднократно были свидетелями «разоблачительных» кампаний, инспирированных руководством КПСС против писателей, ученых, деятелей искусств, политических деятелей, против целых народов. Все они заканчивались в конце концов бесславно. История оправдала тех, кого КПСС подвергала диффамации и травле.

Мы глубоко убеждены, что нынешняя кампания против Б. Н. Ельцина — еще одно звено из этой цепи событий. Уверены, что и она закончится столь же бесславно.

Сотрудники Института востоковедения АН СССР

СТРОКИ ИЗ ТЕЛЕГРАММ

Полностью поддерживаем политику Ельцина.

Осуждаем развязанную центром на телевидении и радио кампанию по травле инакомыслящего. Очевидно, что в понимании Горбачева — Лукьянова — Павлова и их окружения сильный центр это прежде всего сытый центр и голодная Россия. А нам нужна Россия, независимая экономически, в составе обновленного Союза, но Союза не нищих и голодных Советских Социалистических Республик, а Союза суверенных государств. Требуем от Президента СССР вернуться к этой изначальной концепции Союзного договора. Категорически осуждаем выступление Горячевой в Верховном Совете республики. Ее заявление еще раз свидетельствует о непрекращающейся политической закулисной возне полозковской команды в парламенте России.

Будьте бдительны! Реакция не должна пройти.

Сеньков, Аносов, Сотник, всего 20 подписей.

Владивосток.

***

Борис Николаевич, мы с вами! Деритесь за Россию, за ее расцвет, за улучшение жизни ее народов.

108 подписей.

Комсомольск-на-Амуре.

***

Выражаем свою поддержку действиям Бориса Ельцина. Возмущены отношением к России со стороны руководства Союза.

Томское народное движение

***

Позицию Ельцина поддерживаем во всем. Требуем отставки Президента и команды Горячевой.

Семья СКОРОХОДОВЫХ.

Москва.

***

Позор депутатам Горячевой и иже с ней! Требуем прекратить злобные нападки, травлю руководителя российского парламента. Верим, Ельциным руководят забота, боль. Только он может вывести Россию из кризиса. Руки прочь от Ельцина! Рабочие, инженерно - технические работники завода.

Всего 414 подписей.

Волгоград.

МИНИСТРЫ ОСТАНУТСЯ ТЕ ЖЕ?

Знают ли все члены Верховного Совета СССР разницу между депутатским вопросом, запросом и предложением? Начало работы союзного парламента 28 февраля показало, что нет. На совместном заседании палат в ходе «разминки» выяснилось, что ряд предложений законодателей, которые, по их мнению, были запросами, вовсе ими не являются. Очевидно, и нашим депутатам, уже, что называется, съевшим собаку на парламентских дебатах, вовсе нелишне заглядывать время от времени в регламент Верховного Совета СССР, где четко обозначено, что такое депутатский запрос.

Как бы то ни было, сессия с утра продолжила обсуждение проекта закона о Кабинете министров. Правда, приступили депутаты к этому не без некоторой и довольно острой дискуссии. Суть ее в том, что многим парламентариям было неясно, что сначала рассматривать — проект закона о кабинете или персональный состав ряда заместителей премьер-министра и министров — этот состав, как известно, на днях предложил Президент СССР.

Целых сорок минут законодатели обменивались мнениями на этот счет. Было выдвинуто два взаимоисключающих предложения, потом появилось и третье, призванное их «примирить».

Депутаты главное внимание уделили концептуальным положениям законопроекта, обменялись мнениями прежде всего по структуре кабинета, количеству министерств.

(ТАСС).

Кто в Смоленске боится российского референдума

Живой интерес проявили наши читатели к социологическому исследованию о введении института президентства в Российской Федерации (см. «РГ» № 37 от 23.02.91 г.), проводимому отделом социальных исследований и прогнозирования Мининформпечати РСФСР совместно с редакцией «Российской газеты». В редакцию продолжает идти поток писем и заполненных анкет. Число их превысило уже 70 тысяч. Идет обработка полученных данных на ВЦ, но читатели настаивают на том, чтобы мы знакомили их с предварительными, промежуточными результатами проводимого исследования. Настолько велико нетерпение людей уже сегодня принять личное участие в политических процессах в республике, увидеть и ощутить свою сопричастность к происходящим историческим событиям.

Так, житель Смоленска Говоров В. В., представитель государственного аппарата управления, пишет: «Сделайте анкетирование регулярным, с публикацией в газете аналитических записок».

Сухие цифры дополняются во многом письмами — бесхитростными, но очень много говорящими для исследователя.

«В вашей газете много актуальных тем, и на многое я получил ответ или же совпало с моим мнением», — пишет рабочий с большим трудовым стажем В. И. Вовиянко.

Писем много, нет возможности процитировать даже часть их.

И все же почему была такая задержка почты от наших читателей из Смоленска? Ответ на этот вопрос дали сами читатели. В письмах и в надписях прямо на бланках анкет. «Газету за 5 февраля получили в Смоленске 15 февраля» (В. И. Макаров); «К сожалению, газета к нам приходит с большим опозданием, тем не менее анкету отсылаем» (М. В. Малькова и еще 4 подписи); «Газету от 5 февраля получили только 13 февраля» (без подписи, надпись на бланке анкеты); «Российская газета» от 5 февраля поступила в продажу в киоски Смоленска 12—13 февраля» (С. Л. Алешин). Не счесть таких ремарок - сожалений.

Значит, кто-то задерживает «РГ» в Смоленске, выжидает 9—10 дней, а потом пачками выбрасывает ее в киоски «Союзпечати» ((в письмах есть свидетельства этого) в расчете на то, что кипу ежедневной газеты спустя неделю или 10 дней никто уже брать не станет.

Кто это делает? Гадать, думаю, не приходится. Ведь Смоленский областной Совет народных депутатов, как известно, отличился тем, что принял решение не проводить референдум РСФСР по вопросу о президентстве в республике на территории области, ввиду якобы того, что российский-де референдум содержит «некорректную формулировку вопросов в отношении народов России, их явно двусмысленного значения, заранее определяющую вольную трактовку результатов голосования...».

Кстати, председатель облсовета Мамонтов поспешил сразу после этого решения срочно собрать председателей городских и райсоветов области, а потом и президиум облсовета, чтобы укрепить решение облсовета.

Но учел ли председатель мнения смолян по поводу российского референдума? Знает ли о той поддержке, которую оказывают смоляне решению российского парламента? Не могут не знать. Поэтому и боятся российского референдума.

Хотелось бы в связи с этим присоединиться к словам народного депутата РСФСР Шахрая, который на одном из заседаний сессии сказал: «До какой же степени нужно патологически бояться своего народа, чтобы отказывать ему в праве выразить свое мнение о народной власти и ее представителях?!».

Вл. КУЗНЕЧЕВСКИЙ.

РЕАКЦИЯ СЕВЕРЯН НА ПОЗИЦИЮ ДЕПУТАТА

ИЗБИРАТЕЛИ ПОДСКАЗЫВАЮТ ВЫХОД: ОТСТАВКА

На другой день после оглашения в парламенте политического заявления «шестерых», в Архангельск прилетел заместитель Председателя Совета Республики Верховного Совета РСФСР А. Вешняков, избранный здесь народным депутатом по одному из округов. Он сразу встретился с представителями средств массовой информации, а вечером выступил по местному телевидению. Об этой встрече с телезрителями было объявлено заранее. Поэтому к моменту появления Вешнякова на телеэкране на студию поступили десятки писем и звонков, отразивших мнение северян по поводу «заявления шести» с оценкой позиции их народного депутата.

О чем же поведал заместитель председателя журналистам и телезрителям? В первую очередь о том, как он обосновывает свое участие в политическом заявлении. Очевидно, стоит сказать, что еще совсем недавно в интервью областной газете «Правда Севера» Вешняков положительно оценивал деятельность Верховного Совета, заявив буквально следующее: создается хорошая правовая основа для решения многих социально - экономических вопросов в республике. Ранее он также солидаризировался с позицией Председателя Верховного Совета РСФСР Ельцина. В частности, Вешняков отмечал в интервью после январского выступления главы российского парламента, что сделанные выводы он в основном поддерживает. При этом даже одобрил обращение лидеров прибалтийских республик и Ельцина в ООН, мотивируя согласие тем, что вмешательство этой международной организации могло бы принести пользу и это обращение следует рассматривать без всяких спекулятивных домыслов. О политике же центра он отозвался более критично, назвав заявление Горбачева о Прибалтике запоздалым, «которое не развеивает до конца сомнения». В целом же политику руководства страны он оценивал как сдвиг вправо.

И вот спустя месяц такие метаморфозы. Судя по письмам и звонкам, поступившим в адрес Вешнякова, северяне отрицательно отнеслись к занятой народным депутатом позиции. В их вопросах, репликах, размышлениях много недоумения, горечи, резких оценок и даже требований к народному депутату уйти в отставку. Припомнили ему и то, когда два года назад проиграл на выборах народных депутатов СССР бывший первый секретарь обкома партии П. Телепнев. Вешняков, работавший тогда секретарем Архангельского горкома партии, был одним из инициаторов письма партийных функционеров, не разделивших его установки. После того как игра была сделана, на выборах народных депутатов РСФСР он уже, естественно, имел очки, выступая против прежней партийно-бюрократической верхушки. И вот, заняв пост в Верховном Совете РСФСР, он подписывает письмо против Ельцина, что расценено многими северянами «как удар в спину». Вот, например, одно из них: «Глубоко возмущены позицией Вешнякова. Считаем, что ему пора вернуться в Архангельск на свои харчи», — пишет Курбатов из геологической экспедиции. Супруги Веселковы пишут: «Мы внимательно смотрели за работой парламента. У нас сложилось мнение, что это заранее подготовленная акция, что это организованная травля российского лидера, который не угоден центру. Почему именно вы перешли в наступление? Не кажется ли вам, что прежде надо создать условия для нормальной работы парламента, а не собирать досье на Ельцина? Требуем вашей отставки».

Вешнякову был задан вопрос, как он относится к выступлению лидера российских коммунистов на пленуме ЦК и ЦКК КПСС. Он ответил, что не знаком с этим выступлением. Но в то же время поддержал секретаря ЦК Компартии России Мельникова, его позицию, изложенную в статье «Советской России» «Куда идет Россия?», в которой отрицательно оценивается деятельность правительства. Поддерживая на словах деятельность Верховного Совета, а на деле, подписывая известное политическое заявление, народный депутат Вешняков оказался в двойственном положении, из которого, по мнению его избирателей, есть один выход: отставка.

Александр ШИРЯЕВ.
Архангельск.

ПОКА НАМ ВЕРЯТ...

- Должно быть равноправное разделение властей: законодательные, судебные, исполнительные.
- Говорить людям правду и вместе с ними выбираться из критического положения.

Председатель Омского горсовета Владимир Варнавский из тех лидеров, на которых смотрят с надеждой. Он — инициатор движения за присвоение крупным городам России статуса центров республиканского подчинения, член «Демократической России». 43 года. Коренной омич. До избрания — секретарь парткома завода, секретарь обкома КПСС, первый секретарь горкома партии. Прекрасное аппаратное прошлое, не правда ли? Такой «джентльменский набор» в трудовой книжке — едва ли не стопроцентная гарантия быть забаллотированным на выборах в народные депутаты РСФСР. Тем более не в отдаленном сельском округе, а в промышленном городском районе. И в соперничестве с еще пятью крепкими, пользующимися поддержкой своих избирателей оппонентами. Но он выиграл. И спор за мандат российского депутата, и спор за мандат городского. А затем был почти безоговорочно избран председателем горсовета.

— Как же так, Владимир Алексеевич? «Первый» горкома, аппаратчик, и не «зарублен» на выборах?

— По-моему, у нас в городе, в отличие от ряда других территорий, избирали не должности, а людей. Я коренной омич, интересы омичей для меня дороже всего. Избиратели об этом знали. Знали и о том, что кредо моей программы — говорить людям правду и вместе с ними выбираться из критического положения, в котором мы оказались.

— Еще не было принято постановление парламента России о разделении партийных и советских должностей, а вы, едва сделавшись председателем городского Совета, заявили о том, что слагаете с себя полномочия первого секретаря горкома КПСС. Могли ведь и неправильно понять «наверху»?..

— Еще будучи «первым» горкома, я понял, что те задумки, которые появились у меня, в рамках старой системы неосуществимы. Законодательная власть переходит к Советам, значит, через партийные органы далеко не всякую инициативу можно провести.

— Значит, «Вся власть Советам!» и...

—Я не разделяю идею «Вся власть Советам!». Вы не находите, что, прикрываясь этим лозунгом, мы меняем одну тоталитарную власть на другую? Нет, должно быть равноправное разделение властей: законодательная, судебная, исполнительная.

— Уход с поста первого секретаря — первый шаг. Вторым шагом по логике вещей должен был стать выход из КПСС. Сохраняя же свое членство в партии коммунистов, вы не боитесь оказаться под прессом партийной дисциплины в принятии решений?

— Независимо от моего членства в КПСС как председатель горсовета я принимаю решения, руководствуясь интересами граждан Омска, а не политической принадлежностью. Я говорил об этом в ходе предвыборной кампании, повторю это и теперь. Самое важное и главное для меня — объединить усилия всех партий, группировок и движений на направлениях, позволяющих выйти из кризиса, улучшить жизнь омичей.

— Улучшение жизни народу обещали и президентская программа, и правительственная, и «500 дней». Шаталинскую разработку завалили, правительственная ушла вместе с прежним составом кабинета. Президент издает множество противоречивых указов волевого и силового характера. Каким путем пойдет Омск?

— Скоропалительные программы перехода к рынку, кроме вреда, ничего не принесут. Как показывает опыт, наши попытки решить что-то быстро, кампанейски оборачиваются массой других, более сложных проблем. Вспомните борьбу с пьянством — разве традиции рушатся в одночасье? Мы начинали с проведения экспертизы, анализа экономической, экологической, социальной обстановки в городе. Экспертиза дала нам возможность раскрепостить мышление людей, освободить его от рамок стереотипов, подсказала направления, на которых необходимо сконцентрировать силы. Городская власть, городское управление, состоящее из специалистов, должны быть независимы от результатов поединков на политической арене. Исполнительная власть сильна, когда в рамках закона она самостоятельна и свободна в принятии решений.

— Политическая основа подъема экономики заложена, а какова, извините за тавтологию, экономическая? Свободная экономическая зона? Региональный хозрасчет? Приватизация?

— Термин «региональный хозрасчет» я не принял с самого момента его появления. И сегодня уже ясно, что региональный хозрасчет — не более чем политическая афиша, экономического смысла в условиях рынка это понятие не имеет. СЭЗ для Омска неприемлема, ибо у нас нет ни избытка рабочей силы, ни полезных ископаемых, ни достаточной сети коммуникаций.

Омск строился и развивался как закрытый город, как казарма при заводе. (В конце 1990 года во многом благодаря председателю горсовета Омск, наконец, перестал быть закрытым.—**Прим. авт.**). Как самостоятельная структура существовать не может. Он может жить только в определенном регионе и не замыкаться в свою скорлупу, не тратить силы на создание «натурального хозяйства», а активно сотрудничать со всеми регионами и нашими предприятиями в организации ярмарок, аукционов, бирж в целях создания достаточной товарной и сырьевой массы на рынке.

Большие надежды мы возлагаем в этом деле на нашу Ассоциацию сибирских городов для создания новых мобильных, наукоемких технологических производств. Что касается приватизации, то она будет идти, но не лавинообразно: боимся, не получилось бы коллективизация наоборот. Вся приватизация должна основываться на том, чтобы не разрушить существующие системы жизнеобеспечения. И потому, считаю, нужно создавать структуры, параллельные государственным, по производству товаров. И эти товары продавать в частных магазинах. Мы должны создавать конкуренцию госпредприятиям.

— Как же ее создать, если система беспокоится об обратном, затягивая на шее кооперативов и малых предприятий налоговую петлю?

— Размеры налогов, возможно, будут пересмотрены. Но дело, пожалуй, не в этом. Я встречался со многими председателями кооперативов и понял, что у них нет уверенности... Ни у кого. Ни в чем. Никто не уверен в том, что завтра не изменится обстановка и не начнется новое раскулачивание. Вот и стараются в развитие вкладывать минимум, а максимум откладывать на черный день в виде зарплаты. Никто не знает, что завтра «выкинет» союзный Кабинет министров и какой указ примет Президент.

Центру необходимо прислушиваться к мнению республик, а республиканским органам власти теснее сотрудничать между собой. Нужно покончить с «войной законов» методами, которые основываются на здравом смысле и реалиях жизни.

— Владимир Алексеевич, вы никогда не даете омичам обещаний типа: «завтра (послезавтра, послепослезавтра) мы будем жить лучше (еще лучше), душевой доход возрастет на ...дцать (...десят) процентов» и т. д. Горсовет определил направления, на которых собирается концентрировать силы и внимание, но ни слова о контрольных высотах и о времени наступления благоденствия. По каким параметрам спрашивать с горсовета за выполнение или невыполнение программы?

— По мандату доверия. Пока нам верят, пока еще мы оправдываем надежды людей. А цифры... Приняв цифры, мы становимся их рабами, стремимся подогнать решение задачи под известный ответ. Из школьного курса математики известно, что верный ответ еще не гарантия верного хода решения задачи.

Владимир ДОБРЫНИН.
Омск.

Только что мы получили сообщение: 107 депутатов Омского горсовета, в их числе и его председатель, подписали «Обращение ко всем депутатам и избирателям города», где призывают «в целях достижения гражданского согласия, которое единственно способно привести общество к политической и экономической стабильности, немедленно выступить за отказ от любых партийных структур в трудовых коллективах предприятий, учреждений и организаций на территории Омска». Состоять в той или иной партии или не состоять ни в какой — частное дело гражданина, но, придя на работу, следует работать, а не заниматься партийными делами, считают депутаты горсовета.

ЛЬГОТЫ УЧАСТНИКАМ КОНВЕРСИИ

В связи с большой затяжкой принятия Закона Союза ССР «О конверсии оборонной промышленности» в наш комитет идет большой поток писем, связанных в первую очередь с социальными проблемами на конверсируемых предприятиях. Их комплексное решение предусмотрено в проекте закона, который предлагается вынести на нынешнюю сессию Верховного Совета СССР. Однако уже сейчас, в частности в результате работы нашего комитета, большинство социальных гарантий уже включены в действующее законодательство. Затруднения, однако, вызывает поиск соответствующих норм.

Так, значительные гарантии и компенсации работникам конверсируемых предприятий предусмотрены «Основами законодательства Союза ССР и республик о занятости населения» (статьи 5, 26, 27, 29). Эти гарантии конкретизированы и дополнены в Законе РСФСР «О занятости населения и социальной защите граждан РСФСР», который находится на рассмотрении Верховного Совета РСФСР. Дополнительные компенсации, предлагаемые законом о конверсии, предусматриваются из Фонда содействия конверсии, создаваемого с 1992 года. Таким образом, в 1991 году эти вопросы будут практически регулироваться союзно-республиканским законодательством о занятости.

Ряд компенсаций и льгот конверсируемым предприятиям установлены другими законами. В статье 9 п. 2 Закона РСФСР «О налогах с предприятий, объединений и организаций» предусмотрено, что «по предприятиям оборонных отраслей промышленности прибыль, полученная от увеличения производства гражданской продукции и от производства медицинского оборудования и медикаментов, налогом не облагается». Желательно эту льготу ввести в закон о конверсии (пока в последнем варианте проекта она исключена).

Другую корректировку Закона СССР «О налогах с предприятий, объединений и организаций» в пользу конверсируемых предприятий провел Верховный Совет СССР. Законом СССР «О союзном бюджете на 1991 год» приостановлено действие главы VI Закона о налогообложении, касающейся определения размера средств, направляемых на потребление.

Статьей 26 «Основ законодательства Союза ССР о занятости населения» предусмотрено уменьшение налогооблагаемой прибыли на сумму средств, затраченных на профессиональную подготовку, повышение квалификации и переподготовку работников, в том числе вызванную конверсией.

По нашему мнению, льготы предприятиям в проекте закона СССР о конверсии должны быть расширены за счет принятых в РСФСР налоговых льгот, льгот по ускоренной амортизации основных средств, порядка получения и компенсации льготного банковского кредита на реконструкцию производства, возможности пересмотра цен на оборонную продукцию, выпускаемую на жестких технологических линиях при снижении госзаказа на нее.

Серьезный вопрос связан с бюджетным дефицитом регионов и населенных пунктов, насыщенных конверсируемыми предприятиями. Его временное решение предусмотрено в Законе РСФСР «О формировании бюджетов районов, городов, районов в городах, поселков, сельских населенных пунктов и других административно - территориальных единиц в РСФСР в 1991 году», который требует сохранения бюджетной обеспеченности не ниже 1990 года с учетом всех экономических реалий сегодняшнего дня.

Таким образом, из сказанного видно, что большое число норм социальной защиты для работников конверсируемых предприятий уже действует или начнет действовать в ближайшее время. Это, конечно, не снимает необходимости срочного принятия комплексного Закона СССР «О конверсии оборонной промышленности», который решает более широкий круг вопросов (кроме социальной защиты). Надеемся, что в результате обсуждения в Верховном Совете СССР в законе будет учтено большинство пожеланий с мест, и он будет, наконец, принят. Подкомитет по конверсии и товарам народного потребления Комитета Верховного Совета РСФСР по промышленности и энергетике активно участвует в обработке закона, добиваясь такого его содержания, которое позволило бы ему действовать на территории РСФСР непосредственно, без дополнительных республиканских законодательных актов.

В. ВИТЕБСКИЙ,
председатель подкомитета по конверсии и товарам народного потребления Комитета Верховного Совета РСФСР по промышленности и энергетике.

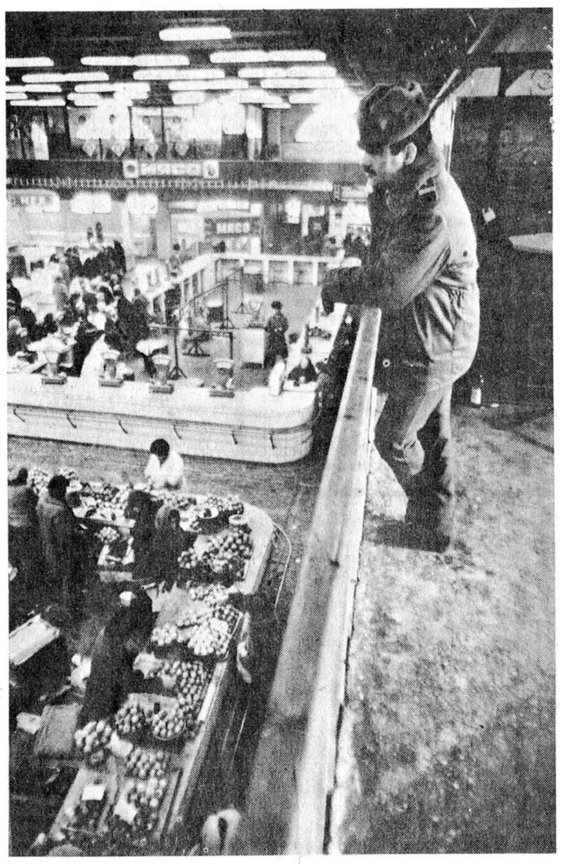

Какой базар без рэкетира?

Сегодня на этот вопрос любой, мало-мальски знакомый с базарным закулисьем, ответит, что таких примеров уже нет. Все схвачено. Все повязаны. Иначе быть вроде бы и не может. Базар есть базар.

Центральный рынок «столицы деревень» в этом смысле самый обычный.

Своих «налоговых инспекторов» каждый торговец знает в лицо. Знают их и работники милиции, ведущие здесь свой незримый бой с преступностью. Втихую всех рэкетиров на видео засняли. Так, на всякий пожарный. Да и что может опер? Разве только что-то по мелочевке. Бича какого-нибудь задержать. Или пацанов с «травкой». По-крупному не получается. Себя защитить бы. К тому же семья.

Каждый в этом мире крутится, как умеет. Да и времена сейчас крутые. Цены подскочили до небес. Впишутся ли в эти условия покупатели - середнячки? Вряд ли. С уверенностью можно сказать лишь одно — рэкетиры вписались. Говоря языком доперестроечной прессы, гордо шагают впереди. Известный борец с мафией, российский парламентарий Александр Гуров видит одно из средств против теневиков в эффективно действующей, неподкупной государственной налоговой инспекции. Быть может, этой организации будет невыгодно существование параллельных, негосударственных структур? Пока же альтернативы рэкетирам не видно. И в этом есть какая-то безысходность.

Владимир ЕФИМОВ,
наш соб. корр.

НА СНИМКАХ: мне сверху видно все; задержаны с поличным — подросток продавал анашу солдату из желдорбата.
Тюмень.

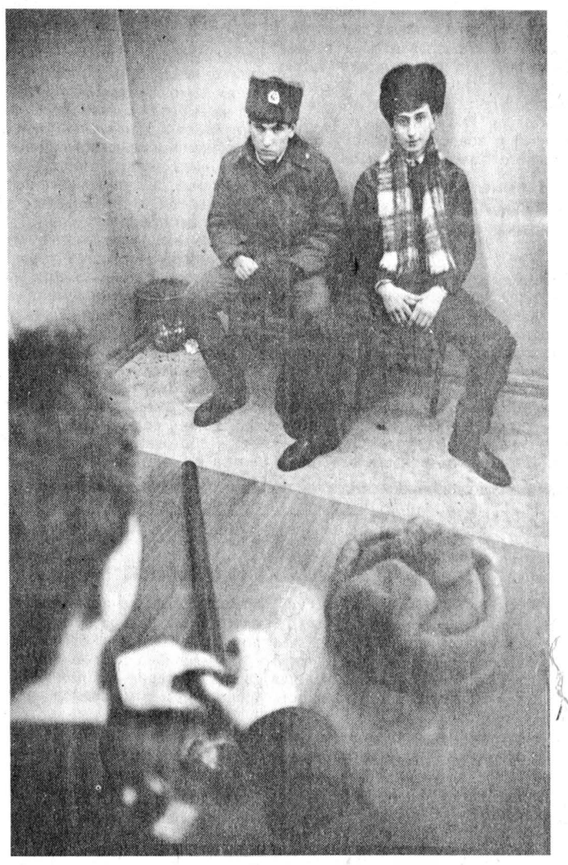

СТО МАГАЗИНОВ С ЗАГРАНИЧНОЙ ЕДОЙ

— Мы хотим в противовес государственной торговле и той системе транспортировки, складирования и распределения, которая ныне существует, создать альтернативную независимую систему, — сказал корреспонденту информационного агентства «Провинция» директор научно-производственного объединения «Потенциал» Георгий Балакин.

Проект гигантский. В нашей стране предполагается открыть сто магазинов, торгующих продовольствием. Кроме того, есть идея инвестировать фермерские хозяйства, перерабатывающую промышленность, транспорт. Осуществлять эту программу предстоит новому совместному российско-американскому предприятию «Содружество», которое образовали американская компания «Техна Пасифик Фудз» и фонд социального развития России «Возрождение».

Программа получила поддержку в Верховном Совете РСФСР и Совете Министров РСФСР. Ведь предполагается не только поставка продовольствия из-за рубежа и продажа его по ценам ниже рыночных. Главное в том, что полученная от торговли прибыль в течение пяти лет будет направляться на развитие внутреннего производства продовольствия — фермерских хозяйств, сельхозкооперативов и перерабатывающей промышленности. По расчетам специалистов и авторов проекта, это позволит уже через полтора года отказаться от импорта продукции.

Приятная подробность для тех, кто волнуется, что импортная еда окажется им не по карману. Равноправно будут существовать магазины, торгующие за валюту, за рубли по свободным ценам и на кредитные карточки для малообеспеченных людей по сниженным ценам.

— Где же предполагается открыть эти сто магазинов?

— Уже сейчас поступает множество предложений из самых разных регионов страны: из Московской области, Челябинска, Новосибирска, Армении, Узбекистана... Но самые первые магазины мы откроем в Нижнем Новгороде и Москве. Причем одновременно. Это было одним из непременных условий, которое выдвинул «Потенциал», приступая к подготовительной работе. А дальше будем распространять нашу систему по стране, учитывая наличие независимых торговых точек, то есть арендных, кооперативных, взятых в коллективную собственность магазинов.

Американские партнеры готовы были начать торговлю с 1 января 1991 года. Но советская сторона не успела к этому времени взять в аренду и отремонтировать торговые площади, ведь подготовка к реализации программы началась в ноябре 1990 года. Сейчас намечен другой срок — март. Но, я считаю, что реально это произойдет в мае.

«Орловские вести»

Так называется газета, первый номер которой появился в киосках Орла. Она стала выходить по решению городского Совета народных депутатов. Рекомендуя ее читателю, издатели заверяет, что она будет сохранять «независимость от партий и иных общественных течений, преследующих политические цели». Выдержит ли издание провозглашенное кредо, покажет время. Впрочем, думается, что вторая в Орле по значимости газета в любом случае сыграет свою положительную роль. Кстати сказать, она пока единственная «чисто» советская газета в городе.

Иван ПЫРХ.

В магазин — с векселем

Коммерческий «Псковбанк» и один из кооперативов стали учредителями малого предприятия, вкладчиком которого может стать каждый житель города Пскова. Здесь на его имя откроют счет, выдав специальную кредитную карточку. Ее достаточно будет предъявить продавцу, он выпишет чек (или вексель) — и покупка совершена. Расчет по векселю произведет малое предприятие. Если денег на счету клиента меньше, чем стоит его покупка, ему предоставят кредит на определенный срок.

В. ПЬЯНКОВА,
наш соб. корр.

Снижать цены — опасно для жизни

Астраханский кооператив по выращиванию цветов стал торговать ими по ценам ниже рыночных. Но поскольку замена соцсоревнования на конкуренцию идет у нас медленно, то и конкуренция случается не самая цивилизованная. Словом, не понравилось это другому кооперативу — кавказскому. И он потребовал от конкурента повысить цены или выплатить неустойку. Угрозы не подействовали. И тогда было выбрано загородное шоссе, как удобное место для мужского разговора.

Разговора не получилось, поскольку в него вмешались сотрудники милиции. Прямо в пень втыкали они конфискованное оружие, и, надо сказать, весь пенек был утыкан ножами, заточками и даже шампурами. Помимо топора с шипами, у цветочников конфискованы охотничье ружье, боеприпасы. Тринадцать джигитов арестованы.

М. ГУСЕВ,
наш соб. корр.

ПРОГНОЗ СИТУАЦИИ

Горбачев и Ельцин: два президента для одной России?

Антей, даже поверженный было на землю, мигом обретал у нее новые силы продолжать борьбу. Похоже, что новый тур конфронтации руководителей Союза и России преследует среди прочих и эти цели: бросаясь на грудь своему спарринг-партнеру по перестроечной гонке, Борис Ельцин имеет неплохие шансы получить новый заряд политической поддержки широких масс. Ведь магические способности потерявшего популярность в низах Президента наделять своих противников жизненной силой и выносить их на гребень политической волны не требуют доказательств. Вспомним хотя бы... того же Ельцина.

Переход в открытую оппозицию к Горбачеву означает, что Ельцин не видит больше личных перспектив возглавлять российский парламент на прежних основаниях. Вместе с тем прямой выпад против Президента в условиях, когда половина народных депутатов РСФСР настроена прогорбачевски, делает невозможными необходимые для нормальной парламентской работы компромиссы, а равенство сил фракций «левой» и «правой» ориентации позволяет им успешно блокировать предложения друг друга хоть в рамках парламента, хоть на Съезде.

Прогорбачевским силам поэтому вряд ли будет под силу сместить Ельцина с поста Председателя (как, впрочем, и сторонникам российского Председателя пока что не под силу добиться отставки Горбачева), но уже поднятая ими антиельцинская кампания должна сыграть важную пропагандистскую роль: «травля» Ельцина, особенно если к ней хоть каким-то боком присоединится сам Горбачев, — это козырная карта Бориса Николаевича в фактически начавшейся предвыборной борьбе.

Очевидно, что именно вокруг идеи российского президентства и развернется сейчас основная борьба. А эта идея в условиях слабых парламентских форм демократии очень заразительна. Она отражает объективную нужду в сильной исполнительной власти. И не случайно, что введение президентской формы правления на уровне Союза сразу же обернулось появлением «маленьких» президентств в национальных республиках, прежде всего в Закавказье, Средней Азии и Казахстане.

Иное дело — Россия, единственный нетто - экспортер в межреспубликанских поставках и единственный донор союзного, а через него — и всех остальных государственных бюджетов. Контроль над ее ресурсами — основа экономической власти союзного центра, перераспределение ее ресурсов — один из главных механизмов сохранения единства империи. Огосударственная экономика Союза ССР жизнеспособна исключительно благодаря сверхэксплуатации российских ресурсов. Поэтому появление конкурирующего — российского — центра закономерно расценивается как подрыв основ Союза, а провозглашенный народными депутатами РСФСР суверенитет России — как самый подрывной из всех провозглашенных республиканских суверенитетов.

До сих пор попытки Б. Ельцина и И. Силаева наполнить этот суверенитет реальным экономическим содержанием, то есть переключить на себя контролируемую союзными органами промышленность на территории России, не увенчались успехом. Бюджетную войну, в ходе которой Б. Ельцин пытался доказать М. Горбачеву, что тот, кто платит, тот и заказывает музыку, Россия пока проигрывает. Причины этих неудач — тема отдельного анализа, но противодействие радикальным шагам Б. Ельцина со стороны прогорбачевских и проимперских фракций российского парламента тоже немало способствовало тому, что суверенитет России так и остался декларацией.

Некоторые наблюдатели полагают, что момент для перехода к открытой конфронтации выбран Б. Ельциным не очень удачно. Демократическое движение переживает далеко не лучшие времена и уж явно находится не на подъеме. Тщательно конструируемое «дело о 140 миллиардах», где, согласно развертываемому сценарию, главным действующим лицом стал видный деятель демократического лагеря народный депутат СССР Г. Фильшин, вынужденный недавно из-за этого покинуть пост вице-премьера в правительстве И. Силаева, своей сверхзадачей, по всей видимости, ставит компрометацию лидеров демократических сил в целом.

Нельзя не признать успешной и шовинистическую кампанию в коммунистической прессе и контролируемых коммунистами государственных органах массовой информации по следам январских событий в Прибалтике. Невзоровский лозунг «наших бьют» подыграл-таки российскому тщеславию, и российского Председателя, проявившего солидарность с законными властями балтийских республик, кое-кто записал в «не наших».

Это, несомненно, достаточно чувствительные удары по казавшимся прочными еще полгода назад позициям Б. Ельцина, но, разумеется, несмертельные, тем более ситуация проясняется, а вместе с этим и осознается широкими массами.

К тому же сроки президентских выборов еще неизвестны, и такой талантливый политик, как Ельцин, вполне может отыграть потерянные очки. Да и сколь-нибудь реальных соперников в борьбе за президентский мандат у него пока что нет.

А вот воспрепятствовать появлению в России института президентства союзный центр уже вряд ли сможет.

Леонид СКОПЦОВ.

ИЗ СОЦИОЛОГИЧЕСКОГО ОПРОСА

В истории перестройки наступил критический момент. Главные «боевые действия» разворачиваются теперь вокруг противостояния Горбачев — Ельцин. Первый персонифицирует в данный момент уже не центр, а консервативный лагерь, второго обстоятельства вынесли во главу всех радикальных сил.

Ситуация меняется каждодневно. Ельцин потребовал отставки Горбачева, в ответ последовал мятеж против Ельцина его ближайших коллег по Верховному Совету РСФСР. Последнее обстоятельство существенно меняет расстановку сил — Ельцин как бы лишается поддержки в собственном доме.

Инициаторам травли демократов этого показалось мало. Они стали вести огонь на уничтожение, пользуясь по сути лексикой, бывшей в ходу в 37, 56 и 68-м годах. Вот образец: он, мол, начал «очередной этап скоординированной кампании, направленный на развал Советского Союза, реставрацию буржуазных порядков и ликвидацию советской власти» — это про Б. Н. Ельцина. Каждое слово здесь опровергает название газеты, поместившей это высказывание на своих страницах («Правда», 27 февраля). Да трогает ли это защитников Президента? Они ведь в подтверждение своей правоты еще и на волю народа ссылаются, козыряя «его ясно выраженным стремлением к миру и согласию» (та же «Правда» от 27 февраля).

Да, желания спокойно жить и трудиться народу не занимать, это точно. Но осуществление этого желания многие связывают как раз с Ельциным. В целом доверие к нему, уверенность, что даже в самых критических ситуациях он поступит правильно, среди населения превалирует.

Вот хотя бы результаты массового опроса, проведенного Всесоюзным центром изучения общественного мнения по социально - экономическим вопросам (ВЦИОМ) в середине февраля в 22 регионах Союза. Опросом было охвачено 2075 человек по выборке, репрезентирующей население страны. Речь в исследовании шла о действиях, которые критики Ельцина особенно охотно ставят ему в вину. Согласен ли с этим народ?

Ответы на вопрос: «Одобряете ли вы позицию Б. Н. Ельцина в прибалтийском вопросе?» (в процентах)

	Все опрошенные	Опрошенные в России	Опрошенные на Украине	Опрошенные в Средней Азии
одобряю	39	40	40	30
осуждаю	20	18	21	25
затрудняюсь ответить	41	42	39	45
	100	100	100	100

Приведенные данные позволяют предупредить: лица, охаивающие Ельцина, не имеют оснований ссылаться при этом на мнение народа. Правда не на их стороне.

Вадим САЗОНОВ,
кандидат философских наук, старший научный сотрудник Всесоюзного центра изучения общественного мнения по социально-экономическим вопросам (ВЦИОМ).

В настоящее время социологи ведут обработку материалов, полученных в результате массовых опросов последних дней.

Работа для Геркулеса

Иркутский облисполком повысил тарифы на пассажирские перевозки в городском транспорте. В связи с этим одна из автоколонн приглашает на работу молодых, физически крепких людей для работы в качестве контролеров. Предлагаются очень выгодные условия: оплата наличными по два рубля с каждого оштрафованного безбилетника, работа в свободное время, бесплатный проезд во всех видах городского транспорта.

Рынок труда: прогноз на завтра

По данным отдела труда и социальных вопросов Приморского крайисполкома, в результате закрытия экологически грязных производств, убыточных предприятий и приватизации госсобственности в 1991 году предвидится большое сокращение штатов в таких сферах экономики, как машиностроение и судоремонт, строительство, транспорт, торговля, общественное питание, аппарат управления.

Сложности в трудоустройстве прежде всего возникнут у молодежи. Примерно двадцать восемь тысяч выпускников институтов, техникумов и профессионально-технических училищ получат «свободные» дипломы. Специалисты по трудоустройству предполагают, что семьдесят пять тысяч человек найдут работу самостоятельно. Примерно столько же — прибегнут к помощи службы по трудоустройству, а семь тысяч останутся безработными.

«Сибинформ».

ОСОЗНАТЬ СЕБЯ В МИРЕ

□ Утолив духовную жажду, идти дальше. От России ждут так много.

Огромную духовную работу предстоит нам проделать — считает Ростислав Рыбаков, заместитель директора Института востоковедения АН СССР, президент Ассоциации культурного возрождения «Русь — Восток — Запад».

Ассоциация зарегистрирована недавно, и говорить пока уместно лишь о планах. Они, как явствует из названия, связаны с российским культурным возрождением. Кстати, нельзя ли было обойтись без этого модного слова? Его нещадно эксплуатируют политики и предприниматели, перетирают в пыль писатели и журналисты, им прикрываются фонды и общества, заранее покупая отпущение грехов. Оно вот-вот обесценится!..

Возможно, согласен Ростислав Борисович. Но назовите другое, столь точное, емкое, многозначное слово. К тому же на поле возрождения всем хватит места. Возделывайте и не толкайтесь локтями. Восстанавливайте дворцы, реставрируйте церкви. Ставьте большие, далекие цели. Спасайте, используйте сохранившееся.

Использование сохранившегося, продолжает Рыбаков, дело совсем не звонкое, очень кропотливое, вроде бы скучное, — самое реальное и совершенно незаменимое. Нужно постоянно, пусть крохотными дозами, впрыскивать в повседневность фермент культуры. Ассоциация и предполагает этим заняться. Как? Программа может показаться неубедительной, поскольку включает простое и общеизвестное. Планируется организация выставок, публичных чтений, лекций. Участие в составлении учебников, образовательных программ, видеотек. Начало работы над энциклопедией русской культуры. Развертывание экспозиций в музеях — в живых музеях, с живой музейной педагогикой... Речь не только о художественных сокровищах, речь о ценностях культуры политической и культуры мышления, культуры предпринимательства и культуры ремесел, культуры межличностного общения и культуры поведения, культуры обращения с прошлым и культуры восприятия будущего. Очень интересно было бы прояснить культурные традиции начала века — ведь каковы они в действительности, мы знаем плохо. Не исключено, что тут поможет русское зарубежье — там эти традиции, возможно, еще живы...

Не исключено?.. Да, именно так: не исключено. Твердых гарантий нет ни по одному из пунктов. Все культурные программы страдают расплывчатостью, потому что страдают финансовой немощью. Долларовый дождь на ассоциацию не обрушится, уверен Рыбаков. Организаторы не набиваются западным бизнесменам и никому не сулят златых гор. Какое-то время придется работать из чистого энтузиазма, не рассчитывая на быстрые результаты. Раскрутить отдельные программы поможет спонсор, он у ассоциации пока один — Центр «Развитие» народного концерна «БУТЭК». В дальнейшем часть средств должно дать самофинансирование. А честно сказать, обыкновенный бизнес, допустим, издательский. Поэтому культуре необходимы люди с предпринимательскими талантами, но кто из них захочет осесть в столь недоходной области, вместо того, чтоб устремиться туда, где богатеют в два счета?

Вот и остается тактика малых дел. Может, сегодня и самая плодотворная, и самая жизненная. Посмотрите: в стране миллионы и миллионы томимых духовной жаждой, в стране есть люди, способные ее утолить, — это наша неприкаянная интеллигенция. Она, говорит Ростислав Борисович, может научить учиться или по крайней мере объяснить происходящее, тем самым возбуждая желание учиться, навести мосты между, казалось бы, непримиримо разошедшимися берегами, например между самосознанием армии и самосознанием народа, ибо кто лучше интеллигенции понимает пагубность насилия?.. Но, чтобы взять на себя эту трудную, неблагодарную миссию, интеллигенция должна вернуться к традициям просветительства, познать «радость культуртрегерского труда».

Такого поворота, признаюсь, я не ожидал. От «культуртрегерства» пахнуло безнадежным — избой-читальней, лозунгом «культуру — в массы», классическим лубком соцреализма. И это в лишенном всякой веры, осатаневшем обществе? Наивно... Идеалистично... Хотя... если подумать... Что ж, подумаем.

Кроме общенационального шока, интеллигенция испытывает невроз бессилия. Подхватив, облагородив, развив смутные апрельские замыслы, не за страх, а за совесть работая на «перестройку», она тяжело переживает реакцию. Но! В который раз заблуждаться насчет намерений властей — удел интеллигенции. Пушкин и тот позволил себе обмануться, уверовать в просвещенного монарха. И старая русская интеллигенция, надеявшаяся, что «красота спасет мир», строившая школы, больницы, дороги, учившая и лечившая — словом, просвещавшая, не однажды переживала крушение надежд и идеалов, ибо они, несчастные эти идеалы, не осуществляются никогда. И реакция ее расплющивала, и народ разочаровывал. И все-таки, понимая, что мир был, есть и будет несовершенным, она держалась бодрым терпением, осмысленным трудом и непоколебимой убежденностью, что дважды два — четыре, а не восемь, как бы того ни хотелось властям. И опиралась на собственные силы, не ища одобрения Запада и не оглядываясь на него, хотя, конечно, имела с ним кровную связь, равно как и с Востоком. Открытость России всем ветрам культуры была возведена в принцип. Это делало ее собственную культуру уникальной и неповторимой.

Ассоциация наметила соединить два берега культуры, связать Восток и Запад через Русь. В ее названии подчеркнута бесспорная принадлежность России одновременно Западу и Востоку. Россия — перекресток идей, традиций, мировоззрений. Мы ведь не западные люди, говорит Ростислав Рыбаков, хотя много толкуем о Западе, сверяем по нему часы, представляем его крайне односторонне. Да, нас роднят преимущественно интеллектуальный способ освоения действительности, стремление преобразовать жизнь на основе науки, рационалистических теорий, но мы остаемся людьми своеобразной цивилизации — полуевропейской-полуазиатской, полузападной-полувосточной. Восточные черты в ней чрезвычайно значимы. Всмотритесь в такую параллель, приглашает Рыбаков. Индийская традиция, а ей тысячелетия, хранит огромное почтение к духовным маякам, учителям народа. Как правило, на них лежит религиозный отблеск. В России роль духовных учителей выполняли фигуры светские — поэты и писатели, всегда бывшие чем-то большим, чем просто поэтами и писателями. Их окружал некий мистический ореол — вспомните Блока. Они брали на себя тяжкую ношу проповеди — вспомните Толстого. Они становились почти святыми — вспомните всенародное поклонение Пушкину...

Впрочем, подобным параллелям несть числа. Все они подводят нас к важному выводу: принадлежность России двум цивилизациям открывает ее народу путь к созданию философии единого человечества. Это задача диалектическая. Здесь, с одной стороны, требуется преодолеть нынешний изоляционизм, взять от Запада такие безусловные ценности, как примат личности, свободу — политическую и экономическую, представительную демократию, развитое право. С другой — взять не механически, а творчески переработать «западные» элементы, «овосточивая» их. Что может быть результатом синтеза? Совершенно особый обогащенный сплав: новая философия или даже — кто знает? — новая религия.

От России многого ждут, заключает Ростислав Борисович. Отечественные либералы западного толка уверены: в ней видят мощного торгового партнера, одного из ведущих участников международного разделения труда. Это, наверное, так. Но главное — ждут синтеза культур и мировоззрений. Ждут нового уровня духовности. Дождутся ли?.. Пожалуй, озаряющих идей мы не дадим: великое давно сказано... Не станем гоняться за жар-птицей, которая может обернуться павлином. Будем скромнее. Омыслим свое место в мире, определим духовные потребности и воплотим их в жизнеспособном практическом идеале. Хотя бы для начала. Как говорят на Востоке: дорога в тысячу ли начинается с первого шага.

Евгений ПАНОВ.

ПЕРСИДСКИЙ ЗАЛИВ

Огонь прекращен

ЛОНДОН. Сегодня прекращен огонь между США и Ираком в 5.50 по Гринвичу (8.50 по московскому времени), сообщило агентство Рейтер из Эр-Рияда. «На фронте тихо, боевые действия прекращены», — приводит агентство слова представителя американских сил подполковника Майка Гэллагера. В момент прекращения огня иракские силы занимали оборонительные позиции, американские же войска вели наступательные операции.

ВАШИНГТОН. Президент Буш хочет, чтобы американские войска покинули район Персидского залива «как можно скорее», заявил журналистам официальный представитель Белого дома Марлин Фицуотер после того, как президент выступил с телеобращением к стране, объявив о приостановлении наступательных боевых операций.

ООН. Заместитель премьер-министра, министр иностранных дел Ирака Тарик Азиз поздней ночью в среду направил председателю Совета Безопасности ООН письмо, в котором официально проинформировал его о том, что «правительство Ирака соглашается выполнить Резолюцию 660 и все другие резолюции Совета Безопасности».

(ТАСС, 28 февраля).

ДЕЛОВЫЕ КОНТАКТЫ

Встретимся в Суздале

— решили будущие участники международной встречи «Интерпартнер-91», посвященной проблемам российского Нечерноземья.

Ее инициаторами выступили объединение «Нечерноземагропромстрой», ленинградская Ассоциация по внешнеэкономическим связям и немецкая фирма «Янус». Как было сообщено на состоявшейся в Центре международной торговли пресс-конференции, идею встречи деловых партнеров поддержали десятки предприятий и организаций РСФСР, ряд зарубежных фирм.

По сути дела деловым людям, которые соберутся в Суздале с 7 по 12 апреля, предстоит высказать свое отношение к программе возрождения Нечерноземья, охватывающего 29 областей республики, 46 миллионов гектаров сельскохозяйственных угодий, ежегодно дающих продукции на 30—32 миллиарда рублей. Пожалуй, нигде, как в Нечерноземье, не сказываются так явно диспропорции в развитии промышленных центров и сельской «глубинки», число жителей которой за последние четверть века снизилось с 19 до 12 миллионов человек.

Неудивительно, что председатель «Нечерноземагропромстроя» Леонид Иванов видит будущее Нечерноземья в создании здесь развитой сельскохозяйственной инфраструктуры. Необходимо привести в порядок 116 тысяч километров внутрихозяйственных дорог, всерьез заняться жилищным строительством.

Как было сообщено на пресс-конференции, авторы программы строительства на селе собираются учитывать интересы всех, кто трудится в Нечерноземье. В частности, уже разработаны проекты фермерских хозяйств стоимостью 250—300 тысяч рублей, коровников на 50 голов скота, варианты переоборудования уже существующих типовых построек. Есть немало интересных идей в области малой механизации, строительных механизмов, хранилищ для зерна, иной продукции.

Леонид КОСТРОВ.

Достанется ли нам финский заказ?

Финские специалисты - энергетики изучают возможность использования советских ядерных реакторов марки ВВЭР-1000 в новом, пятом атомном энергоблоке, строительство которого предположительно может завершиться к 1998 году.

Закон о ядерной энергии в Финляндии предписывает довольно строгую двухступенчатую процедуру принятия решения о строительстве новых атомных энергоблоков, которая может быть завершена лишь в 1992 году. Но пока объявлено, что уже в текущем году фирма «Перусвойма», которой будет принадлежать новая электростанция, должна определить будущего поставщика основного оборудования.

В круг претендентов, помимо «Атомэнергоэкспорта», входят шведский концерн АББ, франко-германская компания «НП Интернэшнл» и «Сименс». По мнению Юхани Сантахольма, заместителя управляющего «Перусвойма», сегодня у каждой из них есть шанс на получение этого крупного заказа.

Если говорить о нашей технике, то в ее пользу свидетельствует успешный опыт эксплуатации советских реакторов ВВЭР-400 на атомной электростанции Ловиса, а также явно просматривающиеся возможности предложить финнам сравнительно выгодные финансовые условия (прежде всего — более низкую цену). Но достаточно ли этого, чтобы победить в конкурентной борьбе?

Прежде всего, считает Юхани Сантахольма, в Финляндии упало доверие к советским технологиям вообще и к ядерным в частности. Настороженное отношение общественности к атомной энергетике делает ее придирчивой даже в мелочах, а этого может оказаться достаточно для отказа от закупок в СССР.

Не улучшают картину и сообщения о политической и экономической нестабильности в СССР, отсутствие ясных перспектив сотрудничества. В таких условиях гарантировать точность и своевременность изготовления и поставки всего комплекса оборудования и топлива для реактора оказывается не так-то просто.

Для советского правительства и отечественной энергетики, однако, значение этого возможного контракта выходит за рамки чисто коммерческой сделки, хотя в условиях значительного дисбаланса в советско-финской торговле она была бы как нельзя кстати. Но в условиях откровенной враждебности населения к атомной энергетике приобретение советской техники западной стороной могло бы стать также и доказательством ее техники, надежности, способствовало бы прорыву этой внутренней блокады.

Сергей ПАНАСЕНКО.

ПАМЯТИ АНДРИСА СЛАПИНЬША

К сороковому дню гибели латыша, очень любившего Россию

25 января Рига хоронила погибших в трагическую ночь 20-го. Один из убиенных был Андрис Слапиньш — документалист, оператор и режиссер...

В семидесятые и конце восьмидесятых годов фольклорная комиссия Союза композиторов СССР регулярно собирала по весне конференцию кинофольклористов. И почти всякий раз привозил свои новые работы Андрис. Фольклор никогда не был для него экзотикой, темой ради темы. Такой уж он был человек— всегда открытый добру и людям, всегда чувствовавший: в уходящем корнями в толщу веков народном творчестве он видел истоки и завтрашних сил народа.

Он снимал глубоких стариков с узловатыми руками. Эти старики уже плохо ходили, но помнили давние песни. В поэтичнейшем фильме «Песни солнцеворота» он снимал детей, как бы слитых с природой, ее языческим (в самом лучшем понимании этого слова) воздействием, с вековым хороводом народных мелодий, с огненными колесами и кострами Лиго (праздник Яна Купалы).

Помню его поездку в Сибирь, сьемки латышей, которые были сосланы туда за непокорность императрицей Екатериной и некоторыми последующими царями. Помню фильм о немногочисленном финно-угорском народе— ливах, живущих в Латвии, у самого моря, о его языке, песнях, об угрозе ухода этого народа в небытие.

И когда московские фольклористы и этнографы сумели осуществить свою давнюю мечту — киноэкспедицию на Север, сулившую чрезвычайные сложности не только с точки зрения поисков места посадки вертолета и проходимости собственных ног, — оператором стал, конечно же, Андрис Слапиньш. И снял уникальный фильм «Времена сновидений», который дал всем нам возможность увидеть и понять многие обычаи якутов, чукчей, эвенков.

...Сегодня Андриса нет. И грязные люди, убившие его, на его же святом имени и спекулируют. Они, получившие приказ не щадить никого, кто мог бы задокументировать камерой их садизм, обвиняют в гибели Слапиньша националистов». Будьте вы прокляты! Ибо ведаете, что творите. И убиваете, пытаясь удержать отжившую власть, которая — и только она — способна ввергнуть всех нас в средневековую раздробленность.

А Андрису — Вечная Память...

Галина ТРОИЦКАЯ,
кандидат искусствоведения.

Из МПС — в монастырь

В Перми создана первая после 1917 года женская монашеская община. Ее возглавила В. Сидорова — энергичная женщина, бывшая до недавнего времени руководителем крупного подразделения Свердловской железной дороги. Сестры во Христе надеются, что с такой матушкой общине обеспечено преуспевание.

«Урал — акцепт».

ЖУРНАЛИСТСКАЯ КУХНЯ

КАК ФАБРИКУЮТСЯ «УЖАСЫ»

□ Каждая публикация в газете имеет социальные последствия. Всегда ли помнят об этом авторы?

В последнее время продукция ТАСС все чаще получает рекламацию. Об этом свидетельствует и недавнее опротестование в суде народным депутатом СССР Галиной Старовойтовой порочащих ее честь и достоинство сведений в публикации корреспондента ТАСС А. Петруни в «Правде». Суд, как известно, удовлетворил иск Г. Старовойтовой. В нашей рубрике анализируется, какими методами другой журналист Телеграфного агентства СССР возбуждает общественное мнение в опасном направлении.

«А тебя, сукин сын, ждет пуля в лоб», — так заканчивалось послание анонима председателю райсовета.

— Что за безобразия творятся у вас в райсовете? — спрашивал мой избиратель.

Это — самые мелкие осколки от разорвавшейся бомбы — очередной публикации «Нож для депутата» («Московская правда», 2.02.1991 г.). Очередной потому, что за полтора месяца до этого в «МП» была опубликована заметка того же автора со «стреляющим» названием «Пуля для прокурора». Очевидно, создается сериал, посвященный проблеме преступности в одном из районов Москвы, носящем имя главного чекиста страны. Что ж, давно пора. О чем же говорится в заметках конкретно?

Убийство прокурора, милиционера, угрозы в адрес принципиальных работников правоохранительных органов, нападение на моего коллегу - депутата, убийство члена участковой избирательной комиссии — дело рук... «завуалированных» сил. Стоило ли тратить столь дефицитную бумагу, драгоценное место в газете (объем двух опусов — почти полоса), выплачивать гонорар, чтобы огласить вывод, ныне известный каждому школьнику: преступность — дело рук мафии?

Нет, конечно. Но, собственно, автор и не ставил перед собой цель рассказать, как расследуются преступления и почему так долго, в каком тяжелом положении находятся правоохранительные органы района. У него была другая задача, сформулированная устами главного действующего лица публикаций — прокурора района: причина трагических событий в районе — нарушения законов. Кем? Районным Советом. Далее следуют истории одна страшнее другой.

Поскольку «ужасы» — специализация автора, спецкора ТАСС Л. Кислинской, о чем можно судить по ее материалам, напечатанным в других изданиях, небезынтересно проследить, как они делаются на примере названных публикаций в «Московской правде».

«Ужас» первый. Автор сообщает: почти в три раза в районе увеличилось число изнасилований. Вы готовы упасть в обморок? Не спешите. Вот статистика: в 1989 году в районе было совершено 1 изнасилование, в 1990-м — 2. Как видим, рост преступности в два раза. Теперь можно упасть в обморок.

Идем дальше. Прокурор объясняет рост изнасилований шквалом порнографии, накрывшим район. (Интересно, а как бы он объяснил причины изнасилования в какой-нибудь глухомани, где самое дерзкое порнографическое издание — брошюрка санпросвета «Как уберечься от нежелательной беременности?»).

Ну, а кто же выпустил джинна из бутылки? Естественно, райсовет, который не реагирует на протесты прокуратуры и не пресекает распространение низкопробных изданий. Идет ссылка на «новые правила», по которым ответственность за нарушения лежит на Советах.

По закону, а не по «правилам» Советы регистрируют издания. В списке газет, которые регистрировал райсовет, порнография не значилась. Локализация печатной продукции сомнительного содержания вплоть до изъятия тиража — прерогатива правоохранительных органов.

«Ужас» второй. Цитируем: «Создан орган, не предусмотренный ни одним действующим законодательным нормативным актом, — президиум райсовета». Признаться, неловко, что журналист выставляет в таком неблаговидном свете своего героя — прокурора района. Если не знает он всех законов, действующих в СССР и на территории России, зачем объявлять об этом подписчикам «Московской правды»?

«Ужас» третий. «Президиум райсовета проводил дискредитацию госсектора и насильственную приватизацию республиканской, городской собственности в районную и коммунальную». Действительно, райсовет нарушил священную традицию административно - командной системы декларировать свою решительность лишь на плакатах. В полном соответствии с курсом Моссовета начал кампанию за передачу средств производства в собственность трудовых коллективов. И встретил отчаянное сопротивление руководителей РТО «Продтовары», треста столовых и ресторанов, которые заявляют, что столовые, кафе, магазины и прочая госсобственность делегирована им и потому находится в их бесспорном владении. На состоявшемся недавно в райсовете собрании 30 с лишним директоров магазинов единогласно порешили избавить руководство РТО от непосильного бремени владения госсобственностью и, о ужас, заявили, что ее хозяевами станут продавцы, грузчики. И опять-таки неудобно за прокурора: зачем он так слепо доверился журналистке, которая нить его рассуждений вывела в направление, противоположное курсу государства?

«Ужас» четвертый — Рижский рынок... Тут мы полностью разделяем озабоченность Л. Кислинской по поводу этой криминальной точки не только городского, но и общесоюзного масштаба. Правда, на месте автора, беседуя с работниками московского угрозыска, мы непременно поинтересовались бы: если масштабы преступности так глобальны, почему же вы не подняли вопрос об укреплении районного отдела внутренних дел за счет средств МВД, а может, и «Интерпола»?

Впрочем, мы забыли: автора мучило другое — доказать, что между райсоветом и мафией Рижского рынка есть что-то неуловимое, но связующее. И вот предъявляется обвинение, что райсовет ничего не делает для наведения там порядка с торговлей, а среди руководителей кооперативов, соучредителей «Торгового дома», есть воры в законе, о чем президиум не мог не знать.

Жуткое дело! Так как Рижский рынок — бельмо на глазу не только района, Москвы, но и всей страны, надо подробнее высветить зловещую роль местной власти в создании этого монстра.

Москвичи и многочисленные гости столицы убедились: если есть понятие «капище» — гнездо пороков и грехов, — оно нашло мерзкое воплощение именно на пятачке возле метро «Рижская». Превращение невинного куска земли в скопище палаток, ларьков, где раздевали, грабили, убивали; в ночлежку под открытым небом; в мусорную свалку и тусовку проституток произошло в конце восьмидесятых годов. Бывший исполком Дзержинского райсовета передал территорию, прилегающую к рынку, в аренду кооператорам и на... милость божью... Когда в мае прошлого года сессия нового состава райсовета приняла решение упорядочить торговлю на территории, прилегающей к Рижскому рынку, и депутаты вместе с работниками правоохранительных органов приступили к конкретным действиям, открылись удивительные факты. Владельцами некоторых палаток значились родственники бывших руководителей исполкома и других районных организаций. Бесследно сгинули 40 новеньких павильонов, сделанных по заказу на заводе. С большими трудами шесть штук все-таки отыскали.

Встал вопрос о хозяине: кто возьмет в свои руки организацию цивилизованной торговли? После многочисленных консультаций с представителями кооперативов в Моссовете, обсуждения проектов на конкурсной основе по реорганизации торговли райсовет принял решение о создании совместного государственно-кооперативного предприятия «Торговый дом». Заказал оборудование на изготовление модуля — большого многосекционного павильона, который разместится на территории бывшего «капища». После переговоров с Мосгорисполкомом практически решен вопрос и о землеотводе. Начался монтаж конструкций.

Что даст реорганизация, помимо обретения территорией благопристойного внешнего вида? Предполагаемый доход от деятельности СГКП «Торговый дом» — шесть миллионов прибыли ежегодно, половина которой будет перечисляться в районный бюджет на нужды жителей, строительство и ремонт жилья. Появится возможность контролировать цены и качество поставляемой продукции. Сегодня налог с оборота от деятельности кооперативов уходит на Украину, в Закавказье, где они зарегистрированы, а району, городу остается только грязь в прямом и переносном смысле.

Среди учредителей «Торгового дома» — четыре кооператива и районный Совет. Кто из их руководителей «воры в законе», должен разобраться суд. В настоящее время по решению президиума Дзержинского райсовета и в соответствии с Законом РСФСР о статусе народного депутата проводится депутатское расследование по сведениям из публикаций Л. Кислинской, затрагивающим честь и достоинство депутатов районного Совета.

Подытожим. Надо сказать, что «ужасы» фабриковать просто. Приходишь к должностному лицу, включаешь диктофон. Затем сваливаешь все в кучу, перемешиваешь — готово. Не надо бегать, проверять информацию, осмысливать полученный материал — это из области уже профессиональной деятельности.

Известный немецкий писатель Томас Манн в одной из своих повестей с горечью размышлял об особой категории литераторов, которые хищнически эксплуатируют материал, пласты жизни, срывают поверхностный слой, перемешивают, бросают и идут дальше. Спецкору ТАСС следовало бы знать если не Т. Манна, то обязательно В. И. Ленина, который предупреждал, что надо рассматривать факты в совокупности. Поделки литературы, журналистики не всегда различимы, а ведь они — социально опасны.

Четыре года назад в редакцию одной газеты пришло письмо от читательницы: «Я не знаю, как получилось, что меня ваша газета выставила в таком черном свете». В заметке «Дом на шоссе жизни» ее представили как черствую мать, бросившую сына на произвол судьбы. На самом деле смертельно больная женщина хотела устроить ребенка в интернат, так как чувствовала себя все хуже и хуже. И вот она просила редакцию восстановить ее доброе имя перед сыном, который прочитал заметку и был в ужасе. Добросовестные журналисты решили исправить ошибку коллеги, провели расследование по следам публикации. Но руководство спрятало уже набранный в гранках материал под сукно, впрочем, как и многие другие критические отклики читателей на материалы автора «Дом на шоссе»... Назовем газету — «Советская Россия», автор — Л. Кислинская, тогда еще просто корр. ТАСС.

Время прошло, но журналист остался верен своему методу познания и отражения жизни. Примеры из Дзержинского района — наглядное подтверждение, с каким трудом идет процесс демократизации, вхождение в рынок, как отчаянно сопротивляются те, кто желает, чтобы **рынок вообще** в глазах народа отождествлялся с понятием Рижского капища, и потому тормозят легализацию предпринимателей, загнанных бывшими хозяевами страны в «тень», тормозят передачу собственности в руки тех, кто ее создавал своим трудом.

Халтурные поделки определенного вида прессы осложняют и без того острейшую общественно - политическую ситуацию в стране. Пока, прочитав очередной «ужас» Л. Кислинской, анонимный автор грозит председателю райсовета, депутатам расправой в письменном виде. Но кто даст гарантию, что он от слов не перейдет к делу, как тот субъект, убийца прокурора В. И. Севрюгина? Именно с этого трагического события и начала журналистка сериал о преступности в Дзержинском районе. Но «стреляют» ее статьи в обратном направлении. Кому это выгодно?

Галина МЫЛЬНИКОВА,
депутат Дзержинского районного Совета народных депутатов, член СЖ СССР.

ОПЯТЬ К НАМ ПРИШЕЛ ГРИПП

С 18 по 24 февраля в Ленинграде заболели гриппом 155 677 человек. Итак; очередная эпидемия? Обращаюсь с этим вопросом к главному специалисту эпидемиологического отдела Минздрава РСФСР Н. Б. Филину:

— Видимо, эпидемия только начинается, — говорит Николай Борисович. — По нашим прогнозам, она достигнет пика в середине марта и закончится в середине апреля. Правда, в «законном» смысле слова назвать все происходящее эпидемией пока нельзя. Средняя многолетняя заболеваемость в разных городах сегодня превышена на 10—30 процентов. Эпидемия начнется, если по сравнению со средними данными число больных увеличится вдвое.

Для Москвы так называемый пороговый уровень составляет 30 тысяч заболевших в день. В прошлый понедельник заболела 31 тысяча человек. Так что превышение минимальное.

На случай эпидемии в Минздраве РСФСР разработана программа «Комплексные мероприятия по борьбе с гриппом и острыми респираторными заболеваниями». Она может быть введена в действие только местными властями, если эпидемическая ситуация станет угрожающей. Но пока рост заболеваемости гриппом значительно ниже прошлогоднего.

Ольга ПЛАХОТНИКОВА.

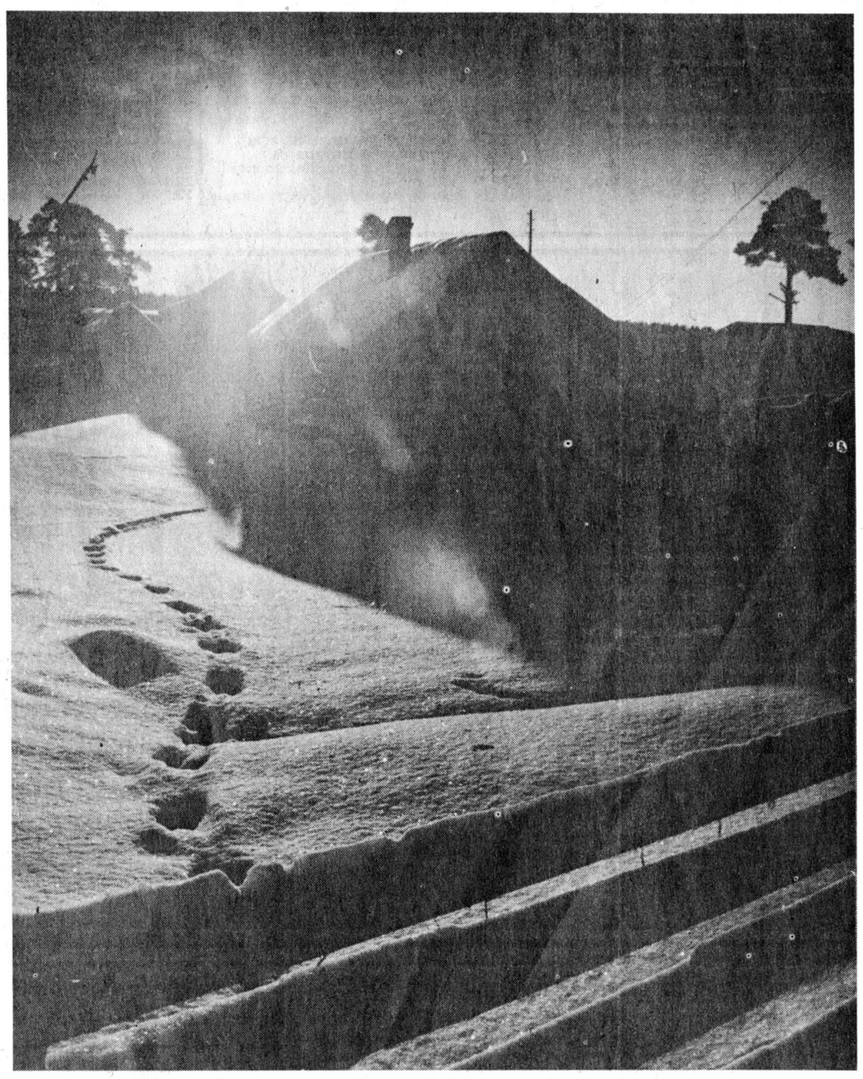

Тишина...

Фото Дмитрия ДАВЫДОВА.

АЛИСА В СТРАНЕ ЧУДЕС

Ее зовут Алиса. Алиса Алекс из штата Нью-Йорк, с острова Лонг Айленд. Я ничего не перепутала. Пожилая сгорбленная женщина, что каждый день пьет кофе в «Кулинарии» дома 43 по Ленинскому проспекту Москвы, — это и есть та самая Алиса, совсем не похожая на безликих старушек, что снуют по очередям, заменяя сегодня этим любимое занятие — сплетни на лавочках. Я видела ее не однажды. Она шла, останавливалась передохнуть, приветливо смотрела в лица прохожих. С ней рядом была собака. Опора и двигатель. Сегодня Алиса одна. Рука, что когда-то держалась за туго натянутый поводок, похоже, не находит себе места.

— Где ваша собака? — спрашиваю я, чуя беду.

— Ее увели соседи. Они и меня скоро...

— Коммуналка?

— Еще какая! — она виновато улыбается.

...Мы сидим в полутемной обветшалой комнате в квартире № 30 дома 41 по Ленинскому проспекту. Алиса курит одну сигарету за другой. Я смотрю на портреты. Вот Алиса на руках у матери, вот она — девушка, гордая и независимая. Как она оказалась здесь, в этой тесной клетке, отгороженной от враждебного ей мира лишь полуоткрытой дверью?

История для нашей Родины, к сожалению, банальная. Окончила университет в Нью-Йорке. Отца, инженера-автомобилиста, пригласили на завод АМО. Он взял дочь и жену Патрицию Махер с собой в Россию. Вскоре семья осиротела. Близ дома на Автозаводской, куда поселили американцев, зверски убили Патрицию. Но это был только первый «звонок».

Началась война, и Алиса пошла работать в цех. Эвакуировалась на восток, но вскоре была арестована и отправлена в Заполярье. За что? «За так», что явствует из документа о реабилитации. Но это выяснилось позже. Сначала же — Воркута, Инта, Абезь. Застыли надежды, ушла молодость, а с ней и здоровье. Восемь лет из жизни. Она уже вернулась в Москву, когда умер отец Джон Алекс. Алису приняли на работу в фотохронику ТАСС. Дали комнату на Ленинском проспекте. Казалось бы, по нашим меркам чего еще желать? Но она была одинока. Ибо с иностранцами у нас связываться боялись. Она «ударилась» в работу. Вся связь с англоговорящими странами шла через Алису Алекс - Максимову. Дома почти не бывала. Наверное, еще с тех времен соседи привыкли считать квартиру своей.

А теперь Алиса постоянно дома, и только изредка звонят сослуживцы. Ни они, ни общество «Милосердие», ни социальная служба не видят и не догадываются, что ей не дотянуться до люстры и не сменить там давно перегоревшие лампочки. Да и где они, эти лампочки? Где эти службы? Наверное, там же, где постельное белье, полотенца и прочая «роскошь». Все исчезает со временем, а за новым она не может выстоять очередь... Талонов ей никто не дает. Помощи тоже. Сложными стали проблемы неработающего приемника, сломанного замка, неисправной розетки. Наверное, есть у нас в Москве и средства — специально для этих нужд, чтобы не бедствовали старики...

Полноте, есть ли? Разве не люди живут с ней в одной квартире и не видят ничего в упор? Впрочем, видят, как они займут всю квартиру. Поскорей бы куда-то «спихать» старуху! Для этого они уже побывали в райсобесе, походатайствовали, чтобы поскорее «убрали» соседку. А та, чтобы не быть им в тягость, сушит свое ветхое белье в комнате, живет без горячей пищи (чтобы не «торчать» на кухне), в туалет и ванну выходит только тогда, когда никого нет... Запугали? «Нет, я не боюсь никого, — смело говорит Алиса. — Мне не надо милостыни».

Сторонние «наблюдатели» поговаривают, что ее в квартире бьют, выгоняют на улицу, убили собаку, словом, «гонят» с азартом к пропасти, откуда нет выхода, — в дом престарелых. И опять, что удивительного? Так воспитаны. Но почему Алиса Алекс должна уйти из своей комнатушки — последнего неуютного прибежища ее страшной жизни?! Почему никто — ни государство, ни люди — не почувствует вины перед ее беспомощным одиночеством?

Конечно, я ее не оставлю. И мои дети тоже. Мы постараемся не дать ее в обиду. Мы почистим и перестираем ее наряды (когда-то модные), вымоем окна, найдем лампочки... Потом поедем в театр. Летом возьмем Алису на дачу. Но каждый день, закрывая за собой ее дверь, мы боимся, что Тузик — не последняя жертва, которую принесла Алиса этой угрюмой стране.

...Господи, до чего светла ее улыбка, как похожа она на себя самое в счастливой Америке! И как несчастна. И после всего, что с ней было, она еще мечтает завещать свои великолепные книги библиотеке нашей Родины! Как величественна эта женщина в своем всепрощении! И как мелки и презренны те, кто вокруг нее творит зло.

Р. БУДРИНА.

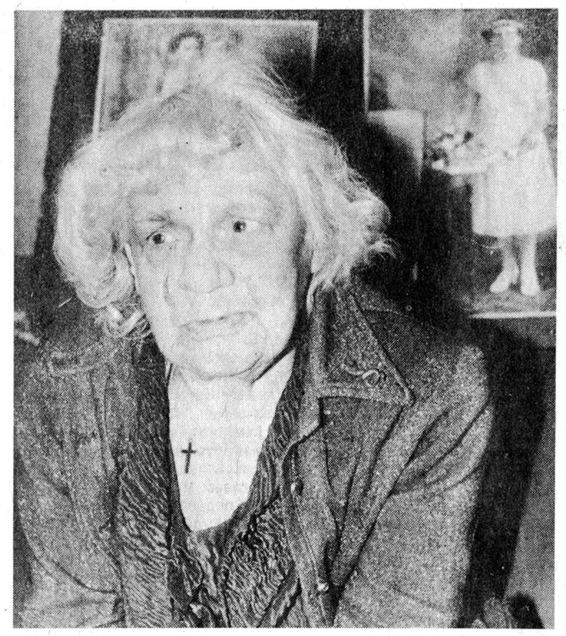

Телевидение на неделю

4, ПОНЕДЕЛЬНИК,

ПЕРВАЯ ПРОГРАММА

6.30 — «Утро» (120+30).
9.00 — «Контакт».
9.20 — Футбольное обозрение.
9.50 — Мультфильмы.
10.25 — «Ночевала тучка золотая». Худ. фильм.
12.00, 15.00, 23.45 — ТСН.
12.15 — «Тандыр, арча, огонь...».
15.15 — «Ставка больше, чем жизнь». Худ. телефильм. Фильм 16-й.
16.10 — Док. фильм. «Кто косит ночью».
16.40 — Концерт.
17.15 — Мультфильм.
17.30 — Детский час.
18.30 — Меридиан.
18.45 — Народные мелодии.
18.55 — «По законам рынка».
19.25 — «Контакт».
19.40 — «Ищите женщину». Худ. телефильм. 1-я серия.
21.00 — Время.
21.45 — Музыка в эфире.

Ночное ТВ

0.05 — «Замкнутый круг». Худ. телефильм.
1.25 — На концерте Аллы Баяновой.

ВТОРАЯ ПРОГРАММА

7.00 — Утро делового человека.
8.00 — Утренняя гимнастика.
8.15 — «Мусоргский: «Вперед, к новым берегам!» Науч.-поп. фильм.
8.35, 9.35 — Физика. 10-й класс. Электроника в народном хозяйстве.
9.05 — Итальянский язык.
10.05 — Мир денег Адама Смита.
10.40, 11.35 — Биология. 7-й класс.
1.10 — «Теплый хлеб».
12.05 — «Среда обитания». Худ. телефильм.
13.15 — «Приглашение к празднику».
14.15 — Поет О. Воронец.
14.35 — «Кухонный разговор, или Монолог счастливой женщины».
14.55 — Планета.
17.00 — Крестьянское дело.
17.45 — Концерт.
18.10 — «Если вам за...»
18.55 — Мультфильм.
19.10 — Телевизионный музыкальный абонемент.
20.00 — «Спокойной ночи, малыши!».
20.20 — «Сымон-музыка».
21.00 — Время (с сурдопереводом).
21.45 — На сессии Верховного Совета СССР.
22.45 — Худ. телефильм. «Дезертир».
0.10 — «Ступени»

МОСКОВСКАЯ ПРОГРАММА

6.30 — «Утро». (120+30).
9.00 — «Контакт».
9.20 — Футбольное обозрение.
9.50 — Мультфильмы.
10.25 — «Ночевала тучка золотая». Худ. фильм.
12.15 — «Тандыр, арча, огонь...»
12.30 — «2×2».
19.00 — Сельский вестник.
19.10 — «Давайте разберемся».
19.45 — Заслуженный артист РСФСР А. Пороховщиков.
20.00 — «Спокойной ночи, малыши!».
20.15 — Добрый вечер, Москва!
23.45 — «Ставка больше, чем жизнь!» Фильм 16-й.

ОБРАЗОВАТЕЛЬНАЯ ПРОГРАММА

19.00 — Школьный час: Музыка. Физика.
20.00 — Профессия — коммерсант.
20.30 — Мама, папа и я.
21.00 — Итальянский язык.
21.30 — Педагогика для всех.
22.30 — «Я, Бомарше...»

ЛЕНИНГРАДСКАЯ ПРОГРАММА

7.30 — Час кино.
9.05 — Химия. 10-й класс.
9.35 — Астрономия. ПТУ.
10.05 — Док. телефильмы.
10.35 — Литература. ПТУ.
11.10 — «Вольница».
11.35 — «С днем рождения, или Инкогнито».
12.25 — «Воскресный пассаж».
13.25 — Концерт года Александра Невского.
14.20 — «День седьмой, или Воскресный лабиринт».
17.30 — Телестанция «Факт».
17.35 — «Пятачок». Док. телефильм.
18.35 — Мультфильмы.
19.00 — «Монитор».
20.10 — Телестанция «Факт».
20.30 — «Большой фестиваль».
20.45 — Спорт, спорт, спорт.
21.00 — Время.
21.45 — «600 секунд».
22.00 — Ленсовет: прямой эфир.
22.15 — «Пятое колесо».

5, ВТОРНИК

ПЕРВАЯ ПРОГРАММА

6.30 — «Утро» (120+30).
9.00 — «Актуальный репортаж».
9.20 — «Девушки в кимоно».
9.45 — Детский час.
10.45 — «Ищите женщину». Худ. телефильм. 1-я серия.
12.00, 15.00, 0.00 — ТСН.
12.15 — Концерт.
15.15 — «Ставка больше, чем жизнь». Худ. телефильм. Фильм 17-й.
16.10 — Музыкальная сокровищница.
16.55 — «Вместе с чемпионами».
17.10 — «Детский музыкальный клуб».
18.00 — «Прогресс, информация, реклама».
18.30 — Меридиан.
18.50 — Политические диалоги.
19.35 — «Актуальный репортаж».
19.50 — «Ищите женщину». Худ. телефильм. 2-я серия.
21.00 — Время.
21.45 — «ВиД» представляет: «Поле чудес».
22.30 — «Слово».

Ночное ТВ

0.20 — «Бал в Останкине».

ВТОРАЯ ПРОГРАММА

8.00 — Утренняя гимнастика.
8.15 — «Автопортрет».
8.35, 9.35 — Физика.
9.05 — Французский язык. 1-й год.
10.05 — Французский язык. 2-й год.
10.35, 11.35 — География. 7-й класс.
11.05 — Мама, папа и я.
12.05 — «Дезертир». Худ. телефильм.
13.30 — «Занавес».
14.00 — Ритмическая гимнастика.
14.30 — «Душа и песнь твоя. Н. Обухова».
17.00 — «Крестьянское дело».
17.45 — «Душа была полна».
17.55 — Ритмическая гимнастика.
18.25 — Футбол. Кубок СССР. ¼ финала. ЦСКА — «Динамо» (Минск). В перерыве **(19.15)** — Парламентский вестник России.
20.20 — «Спокойной ночи, малыши!».
20.40 — «Чао, Буинов, чао!».
21.00 — Время (с сурдопереводом).
21.45 — На сессии Верховного Совета СССР.
22.45 — «Будни и праздники» Серафимы Глюкиной». Худ. телефильм. 1-я серия.
23.55 — Композиция из балетов П. И. Чайковского.

МОСКОВСКАЯ ПРОГРАММА

17.00 — В. Гусев. «Весна в Москве». Фильм-спектакль.
18.45 — «Живописи искусен по своей части».
19.00 — Служба обратной связи.
19.15 — Вояж.
19.45 — Тревожная хроника.
20.15 — Добрый вечер, Москва!
23.45 — «Ставка больше, чем жизнь». Фильм 17-й.

ОБРАЗОВАТЕЛЬНАЯ ПРОГРАММА

19.00 — Детский час.
20.00 — Мир денег Адама Смита.
20.40 — Французский язык. 1-й год.
21.10 — Французский язык. 2-й год.
22.40 — Грани прекрасного. Импрессионизм.

ЛЕНИНГРАДСКАЯ ПРОГРАММА

7.30 — Час кино.
9.05 — Литература. 7-й класс.
9.30 — «Вольница». «Паромщицы».
10.05 — Основы информатики и вычислительной техники. 11-й класс.
10.30 — «Факультет доктора Померанцева». «Оскудение». Док. телефильмы.
11.15 — «Дивертисмент».
11.40 — «Пятачок». Док. телефильм.
12.40 — «Мы встретимся вновь». Фильм-концерт.
13.15 — «Погребения Пето не было...»
14.05 — Ф. Шопен. Концерт № 1 для фортепьяно с оркестром.
14.50 — Г. Портнов. «Золушка». Детская опера по сказке Е. Шварца.
15.30 — «Пятое колесо».
17.30 — Телестанция «Факт».
17.35 — «Этика и психология семейной жизни». ПТУ.
18.00 — Науч.-поп. фильм.
18.45 — Мультфильмы.
19.15 — «Гатчина».
20.10 — Телестанция «Факт».
20.30 — Большой фестиваль.
20.45 — Спорт. спорт, спорт.
21.00 — Время.
21.45 — «600 секунд».
22.00 — Ленсовет — прямой эфир.
22.15 — Актуальное интервью.
22.25 — «Монастырь на Карповке».
23.05 — «Камертон».
0.20 — «Салон красоты». Худ. фильм.

6, СРЕДА

ПЕРВАЯ ПРОГРАММА

6.30 — «Утро» (120+30).
9.00 — «Деловой курьер».
9.15 — «Детский музыкальный клуб».
10.05 — Это вы можете.
10.50 — «Ищите женщину». Худ. телефильм. 2-я серия.
12.00, 15.00, 0.25 — ТСН.
12.15 — «Слово».
15.15 — Худ. телефильм. «Ставка больше, чем жизнь». Фильм 18-й.
16.10 — Играет Мигель Жироле (гитара).
16.50 — Детский час (с уроком английского языка).
17.50 — «Как слово наше отзовется...».
18.55 — Футбол. Кубок европейских чемпионов. ¼ финала. «Спартак» (Москва) — «Реал» (Мадрид).
21.00 — Время.
21.45 — Футбол. Европейские кубки. «Динамо» (Киев) — «Барселона». (Испания). «Брондбю» (Дания) — «Торпедо» (Москва).

Ночное ТВ

0.45 — «То мужчина, то женщина». Худ. телефильм. 1-я серия.
1.50 — «Новоселье в старом доме».

ВТОРАЯ ПРОГРАММА

8.00 — Утренняя гимнастика.
8.15 — «Монрепо». Док. телефильм.
8.35, 9.35 — Природоведение. 3-й класс.
9.05 — Немецкий язык. 1-й год.
10.05 — Немецкий язык. 2-й год.
10.35, 11.35 — Музыка. 5-й класс.
11.05 — Здоровье.
12.05 — «Будни и праздники Серафимы Глюкиной». Худ. телефильм. 1-я серия.
13.15 — Телевизионный музыкальный абонемент.
14.05 — «Л. Н. Толстой. Последние дни».
15.00 — Ансамбль «Эмун».
17.00 — «Крестьянское дело».
17.45 — Концерт.
18.00 — «Я выбираю любовь».
18.25 — Мультфильмы.
18.55 — «НЛО: необъявленный визит». Передача 9-я.
20.00 — «Спокойной ночи, малыши!».
20.15 — Играет «И камеристи ломбардии».
21.00 — Время (с сурдопереводом).
21.45 — На сессии Верховного Совета СССР.
22.45 — «Будни и праздники Серафимы Глюкиной». Худ. телефильм. 2-я серия.
0.00 — «Поэзия».

МОСКОВСКАЯ ПРОГРАММА

7.00 — «2×2».
19.00 — Провинциальные новости.
19.10 — Перемена.
19.50 — По выставочным залам.
20.00 — «Спокойной ночи, малыши!».
20.15 — Добрый вечер, Москва!
23.45 — «Ставка больше, чем жизнь». Фильм 18-й.

ОБРАЗОВАТЕЛЬНАЯ ПРОГРАММА

19.00 — Школьный час.
19.40 — Грани прекрасного. Авангардизм.
20.55 — Немецкий язык. 1-й год.
21.25 — Немецкий язык. 2-й год.
21.55 — Цветы в доме.
22.10 — Грани прекрасного.

ЛЕНИНГРАДСКАЯ ПРОГРАММА

7.35 — Час кино.
9.05 — Астрономия. 11-й класс.
9.35, 10.35 — Этика и психология семейной жизни. ПТУ.
10.05 — Литература. 5-й класс.
10.25 — «Вижу, доктор!». Док. телефильм.
11.05 — «Я пришел дать вам волю...». Фильм-концерт.
11.55 — «Рыбка плавает по дну». «Судьба апорта». Док. телефильмы.
12.30 — «Гатчина».
13.15 — «Кабачок «13 стульев», или В гостях у пана Юзефа».
15.30 — «Монастырь на Карповке».
16.15 — «Камертон».
17.30 — Телестанция «Факт».
17.35 — Литература. 8-й класс.
18.05 — «Мария». Док. фильм.
18.45 — Мультфильмы.
19.15 — «Красота». Телефильм-концерт.
19.30 — ТТЦ «Лира». «О куклах и кукольниках».
20.10 — Телестанция «Факт».
20.30 — «Большой фестиваль».
20.45 — Спорт, спорт, спорт.
21.00 — Время.
21.45 — «600 секунд».
22.00 — Слово депутатам Ленобласовета.
22.15 — «Осколки».
23.20 — «Физики». Худ. телефильм.

7, ЧЕТВЕРГ

ПЕРВАЯ ПРОГРАММА

6.30 — «Утро» (120+30).
9.00 — Вместе с чемпионами.
9.20 — Футбол. Европейские кубки.
11.00 — Детский час (с уроком английского языка).
12.00, 15.00, 23.00 — ТСН.
12.15 — Футбол. Европейские кубки.
15.15 — Мультфильмы.
15.40 — Мама, папа и я.
16.10 — «...До шестнадцати и старше».
16.55 — **Торжественное собрание, посвященное Международному женскому дню 8 Марта.**
18.30 — Меридиан.
18.45 — Мультфильмы.
19.25 — Худ. фильм «Приключения Квентина Дорварда, стрелка королевской гвардии».
21.00 — Время.
21.45 — Вас приглашает Лариса Рубальская.
0.25 — Под знаком «π».

Ночное ТВ

1.25 — «То мужчина, то женщина». Худ. телефильм. 2-я серия.
2.30 — «Ангел мой». Док. фильм.

ВТОРАЯ ПРОГРАММА

8.00 — Утренняя гимнастика.
8.15, 9.25 — «Рыбка плавает по дну». Док. телефильм.
8.35, 9.45 — Природоведение. 2-й класс.
8.55 — Испанский язык. 1-й год.
10.05 — Испанский язык. 2-й год.
10.35, 11.35 — Окружающий нас мир.
10.55 — Мир денег Адама Смита.
11.55 — «Будни и праздники Серафимы Глюкиной». Худ. телефильм. 2-я серия.
13.10 — «Фронтовые подруги».
13.30 — «Воскресные дети».
13.45 — П. Ершов. «Конек-Горбунок».
15.15 — Ритмическая гимнастика.
17.00 — Мультфильм.
17.25 — Человек. Земля. Вселенная.
18.10 — Ритмическая гимнастика.
18.40 — Парламентский вестник России.
19.00 — Арена.
20.00 — «Спокойной ночи, малыши!»
20.15 — «Зюкайские посиделки».
20.45 — Ралли «Интердиректор».
21.00 — Время (с сурдопереводом).
21.45 — «Марта, Марта». Худ. телефильм.
23.15 — «Бестужевка».
0.05 — Концерт.

МОСКОВСКАЯ ПРОГРАММА

7.00 — «2×2».
19.00 — Союз. Каким ему быть?
19.10 — На связи Мособлсовет.
19.50 — Уголок земли родной.
19.55 — Во саду ли, в огороде.
20.00 — «Спокойной ночи, малыши!»
20.15 — Добрый вечер, Москва!
23.45 — «Замкнутый круг». Худ. телефильм.

ОБРАЗОВАТЕЛЬНАЯ ПРОГРАММА

19.00 — Детский час (с уроком английского языка).
20.00 — Сальвадор Дали.
20.45 — Испанский язык. 1-й год.
21.15 — Испанский язык. 2-й год.
21.45 — Разминка для эрудитов.
22.30 — Авторские программы Александра Панченко.

ЛЕНИНГРАДСКАЯ ПРОГРАММА

7.35 — Час кино.
9.05 — Литература. 8-й класс.
9.35, 10.35 — Литература.
10.05 — География. 6-й класс.
10.25 — «Паромщицы». Док. телефильм.
11.05 — «Историко-бытовой танец».
11.40 — «Возвращение в легенду». Фильм-концерт.
12.10 — «Салон красоты». Худ. фильм.
13.35 — «Осколки».
14.35 — «Ателье».
15.05 — «Мария». Док. фильм.
15.45 — «Физики». Худ. телефильм.
17.30 — Телестанция «Факт».
17.35 — Литература. 11-й класс.
18.05 — «Я пришел дать вам волю...» Фильм-концерт.
18.55 — «Когда уходят снега».
19.30 — ТТЦ «Лира». «О куклах и кукольниках».
20.10 — Телестанция «Факт».
20.30 — «Большой фестиваль».
20.45 — Спорт, спорт, спорт.
21.00 — Время.
21.45 — «600 секунд».
22.00 — Ленсовет — прямой эфир.
22.15 — «Пятое колесо».
0.35 — «Рок-парад».
0.50 — «Ночной кайф».

8, ПЯТНИЦА

ПЕРВАЯ ПРОГРАММА

8.00, 15.00, 0.35 — ТСН.
8.20 — Концерт.
8.50 — Мультфильмы.
9.30 — Концерт.
10.30 — «На склонах древнего вулкана».
10.45 — Премьера худ. телефильма «Большой симфонический оркестр 60-й сезон. Гастроли».
11.55 — «Мир увлеченных».
12.10 — Премьера художественно-документального фильма «Андрей».
13.25 — «Турнир поэтов».
13.55 — «Соломенная шляпка». Худ. телефильм.
16.20 — А. Вивальди. «Времена года».
17.00 — Мультфильм.
17.10 — «Песня-91».
18.25 — «Не любо — не слушай».
19.35 — Программа «ВиД», «Женщина и экономика».
19.50 — Премьера худ. телефильма «Анютины глазки и барские ласки».
21.00 — Время.
21.45 — «Бал-маскарад в цирке на Цветном».
0.55 — Программа «ВиД».

ВТОРАЯ ПРОГРАММА

8.00 — Утренняя гимнастика.
8.15 — Мультфильмы.
8.40 — Концерт.
9.25 — Кинофестиваль «Приз зрительских симпатий».
9.55 — Синхронное плавание. Международные соревнования на приз журнала «Советская женщина».
10.40 — Концерт из произведений И. Кальмана.
11.30 — Фильм — детям. «Украли зебру».
12.40 — Поет Л. Трухина.
12.55 — Хоккей. Чемпионат СССР. «Спартак» — «Крылья Советов».
15.15 — КВН. 2-й Всесоюзный фестиваль команд КВН в Тюмени.
17.20 — «Пять плюс».
17.45 — «Миллесгорден» — парк летящих скульптур.
18.15 — Мультфильмы.
18.30 — Киносерпантин «Созвездие-91».
20.00 — «Спокойной ночи, малыши!».
20.15 — Киносерпантин.
21.00 — Время (с сурдопереводом).
21.45 — Киносерпантин. «Возвращение Баттерфляй». Худ. фильм.
23.45 — Легкая атлетика. Чемпионат мира в закрытом помещении.

МОСКОВСКАЯ ПРОГРАММА

7.00 — «2×2».
19.00 — Все в ней гармония.
20.00 — «Спокойной ночи, малыши!»
20.15 — Добрый вечер, Москва!
23.45 — На концерте Аллы Баяновой.

ОБРАЗОВАТЕЛЬНАЯ ПРОГРАММА

19.00 — Мисс близнецы-90.
20.00 — «Про маму». Науч.-поп. фильм.
20.10 — О балете А. Глазунова «Раймонда».
21.10 — «Бурда моден» предлагает...».
21.40 — Судьба и роли. Ф. Раневская и В. Анджапаридзе.
22.50 — Концерт.

ЛЕНИНГРАДСКАЯ ПРОГРАММА

8.00 — Час кино.
9.35 — Мультфильмы.
10.40 — «Когда уходят снега».
11.15 — Телеконкурс «Деловая женщина». Часть 1-я.
13.00 — «Прекрасная Елена». Худ. телефильм.
14.25 — «Возвращение мастера». Музыкальный телефильм.
15.25 — «Снежная королева». Спектакль.
16.05 — «Сегодня и ежедневно».
16.35 — Творческий вечер композитора Л. Лядовой.
17.35 — ТТЦ «Лира». «О куклах и кукольниках».
18.05 — «Самая обаятельная и привлекательная». Худ. фильм.
19.25 — «Здравствуй, Ольга! Хэлло, Ольга!» Премьера музыкального фильма.
20.30 — «Большой фестиваль».
20.45 — «Рок-парад».
21.00 — Время.
21.45 — «Телеафиша».
22.00 — «Уик-энд».
0.00 — Концерт Александра Малинина.
1.00 — «Иллюзион синема».

9, СУББОТА

ПЕРВАЯ ПРОГРАММА

8.15 — Спорт для всех.
8.30 — Мультфильм.
8.45 — Утренняя развлекательная программа.
9.15 — «Остановись, мгновенье!».
9.45 — Концерт.
10.45 — Док. телефильм.
11.05 — «Утренняя звезда».
12.05 — Минуты поэзии. Л. Григорьева.
12.15 — Мультфильм.
13.00 — Концерт.
13.35 — Все любят цирк.
14.15 — Это вы можете.
15.15 — «Как вырвать зуб у кита». Худ. телефильм.
16.50 — «Патрисия Каас — голос года».
18.00 — Международная панорама.
18.45 — Мультфильмы.
19.10 — Худ. фильм «Дежа вю».
21.00 — Время.
21.45 — «Браво!»

Ночное ТВ

0.35 — «ВиД» представляет: «Матадор».
1.35 — «Повод». Худ. телефильм. 1-я серия.

ВТОРАЯ ПРОГРАММА

8.15 — Каприсы Н. Паганини исполняет С. Стадлер (скрипка).
8.50 — Фильм — детям. «Как я был самостоятельным».
9.10 — Мультфильм.
9.30 — Док. телефильм «Экспозиция».
10.00 — Видеоканал «Содружество».
13.30 — Видеоканал «Плюс одиннадцать».
17.00 — Хоккей. Чемпионат СССР. «Динамо» (Москва) — «Химик». В перерыве **(18.20)** — Парламентский вестник России.
19.15 — Телепрограмма «Семья».
20.15 — «Спокойной ночи, малыши!»
20.30 — «Константин Великоросс».
21.00 — Время (с сурдопереводом).
21.45 — «Затишье». Худ. телефильм.
23.55 — Легкая атлетика. Чемпионат мира в закрытом помещении.
0.55 — «Александр-шоу».

МОСКОВСКАЯ ПРОГРАММА

7.00 — «2×2».
13.15 — «Следствие ведут Знатоки». «Черный маклер». Дело № 1.
15.00 — Худ. фильм «У ночи есть глаза». (Англия).
19.15 — «Союз. Каким ему быть?».
19.30 — Вояж.
20.15 — Добрый вечер, Москва!
23.45 — «Соломенная шляпка». Худ. телефильм. 1-я серия.

ОБРАЗОВАТЕЛЬНАЯ ПРОГРАММА

9.00 — Разминка для эрудитов.
9.50 — Испанский язык. 1-й год.
10.25 — Профессия — коммерсант.
10.55 — Детский сеанс.
11.40 — «Петербургские сновидения».
12.30 — Немецкий язык. 1-й год.
13.05 — Детский час.
14.05 — Авторские программы Александра Панченко.
14.50 — Науч.-поп. фильмы.
15.50 — Французский язык. 1-й год.
16.25 — «Бурда моден» предлагает...».
16.55 — «Беседы с Мравинским».
17.55 — Английский язык. 1-й год.
18.30 — Клуб путешественников.
20.00 — Чтение с продолжением.
20.15 — «Вечный зов». Худ. телефильм. 3-я серия.
21.35 — А. Глазунов. «Раймонда».

ЛЕНИНГРАДСКАЯ ПРОГРАММА

8.00 — «Кишиневская мозаика».
8.30 — «Самая обаятельная и привлекательная». Худ. фильм.
9.55 — «Топ-секрет».
10.30 — Творческий вечер композитора Л. Лядовой.
11.30 — Телеконкурс «Деловая женщина». Часть 2-я.
12.50 — «Состояние республики». Худ. фильм 1-я и 2-я серия.
15.05 — «Ребятам о зверятах».
15.35 — «Сказка за сказкой».
16.45 — «Музыкальная лоция».
17.30 — «На все сто!».
18.30 — «Найди меня, или Серьезная игра для взрослых».
19.10 — Телестанция «Факт».
20.30 — «Большой фестиваль».
20.45 — «Экспресс-кино».
21.00 — Время.
21.45 — Вестник «Возрождения».
22.00 — «Музыкальный телефон».
22.30 — «Топ-секрет».
23.05 — Мультфильмы для взрослых.
0.05 — «Рок-парад».
0.20 — «Телекурьер».
0.50 — Телеканал «Ночная Европа».

10, ВОСКРЕСЕНЬЕ

ПЕРВАЯ ПРОГРАММА

8.00, 15.00, 0.05 — ТСН.
8.15 — Ритмическая гимнастика.
9.00 — С утра пораньше!
10.00 — На службе Отечеству.
11.00 — Утренняя развлекательная программа.
11.30 — Клуб путешественников.
13.00 — Сельский час.
14.00 — «Музыкальный киоск».
14.30 — Программа «Веди».
15.15 — «Марафон-15».
16.30 — Променад-концерт ЦТ-1.
18.10 — «Уолт Дисней представляет...».
19.00 — «Кошачьи радости».
19.50 — «Мистер Робинзон Крузо». Худ. фильм (США).
21.00 — Время.
21.45 — Легкая атлетика.
22.25 — Телевизионное знакомство. Народная артистка СССР Е. Образцова.
23.35 — Футбольное обозрение.

Ночное ТВ

0.25 — Танцы, танцы, танцы.
1.45 — «Повод». Худ. телефильм. 2-я серия.

ВТОРАЯ ПРОГРАММА

8.15 — «Рыцарский этюд». Док. фильм.
8.25 — Фильмы — детям. «Опасный приз», «Дрессировщики».
9.00 — Концерт.
9.45 — Спидвей. Чемпионат мира.
10.15 — Чемпионат США по баскетболу среди профессионалов НБА.
11.15 — Видеоканал «Плюс одиннадцать».
14.45 — Мультфильмы.
15.00 — «Ангажемент».
16.35 — «Родники».
17.00 — Планета.
18.00 — Футбол. Чемпионат СССР. ЦСКА — «Металлист».
19.55 — «Спокойной ночи, малыши!».
20.10 — Легкая атлетика.
21.00 — Время (с сурдопереводом).
21.45 — Авторское телевидение.
23.45 — «Цыганка».

ОБРАЗОВАТЕЛЬНАЯ ПРОГРАММА

9.00 — Разминка для эрудитов.
9.50 — Испанский язык. 2-й год.
10.25 — Наш сад.
10.55 — На экране — служба 01.
11.20 — Художник Павел Корин.
12.10 — Немецкий язык. 2-й год.
12.45 — Детский час.
13.45 Русская речь.
14.15 — «Я, Бомарше...». Передача 2-я.
15.25 — Французский язык. 2-й год.
16.00 — Науч.-поп. фильмы.
16.20 — Телепрограмма «Семья».
17.20 — Мир денег Адама Смита.
18.00 — «Мастер, Маргарита... Свободный перевод с испанского».
18.10 — Английский язык. 2-й год.
18.45 — «Великобритания сегодня».
19.15 — «Живопись и музыка».
20.10 — «Если вам за...».
20.55 — Чтение с продолжением.
21.10 — Итальянский язык.
21.40 — «Да будет твоя добродетель...».
22.05 — «Мадам Бовари». Худ. фильм на французском языке (Франция).

МОСКОВСКАЯ ПРОГРАММА

7.00 — «2×2».
10.00 — «Бал в Останкино».
13.15 — «Следствие ведут Знатоки». «Ваше подлинное имя». Дело № 2.
15.00 — Худ. фильм «Бессмертный батальон» (Англия).
20.00 — «Спокойной ночи, малыши!».
20.15 — Добрый вечер, Москва!
23.45 — «Соломенная шляпка». Худ. телефильм. 2-я серия.

ЛЕНИНГРАДСКАЯ ПРОГРАММА

8.00 — Час кино.
9.00 — «Наставления Джимми Свагерта». Религиозная программа (США).
10.00 — В эфире «Русское видео».
11.05 — «Экспресс-кино».
11.20 — «Найди меня, или Серьезная игра для взрослых».
12.00 — «День седьмой, или Воскресный лабиринт».
15.00 — «Телекурьер».
15.30 — «Там, где живет Паутиныч».
15.45 — «Три такта».
16.15 — «Альтернатива».
17.30 — ТТЦ «Лира». «Петрополь».
19.10 Телестанция «Факт».
19.30 — «Зебра».
21.00 — Время.
21.45 — «Российский проспект».
22.45 — Музыкальная телевизионная лотерея «Да!».
23.45 — Концерт джазовой музыки.
0.25 — «Рок-парад».

«Подписка на акции банка»

АКЦИОНЕРНЫЙ СБЕРЕГАТЕЛЬНЫЙ БАНК РСФСР
извещает,

что проводится подписка на акции банка.
Размер уставного капитала — 2,5 млрд. руб.
Приобрести акции Сберегательного банка РСФСР может любое юридическое лицо.
Номинальная стоимость одной акции — 50 тыс. рублей. Предполагаемый размер дивиденда на уровне 10% годовых.
Держателю акций Сберегательного банка РСФСР может быть предоставлен льготный кредит.
Только до проведения **ОБЩЕГО СОБРАНИЯ АКЦИОНЕРОВ (предположительно 20 марта т. г.)** акции Сберегательного банка РСФСР реализуются **ПО НОМИНАЛЬНОЙ СТОИМОСТИ.**
Предложения о покупке акций принимаются в региональных управлениях Сберегательного банка РСФСР либо по адресу:

103473, Москва, ул. Селезнёвская, 40.
Телефон для справок в Москве: 284-38-74.
Телефакс: 411 001 SMT SU.
Расчетный счет: 164406 в 1 ОПЕРУ МГУ ЖСБ СССР
Код 191016.

Сбербанк РСФСР

Главный редактор В. А. ЛОГУНОВ.
Над номером работали: ведущий Владислав ИВАНОВ, дежурная бригада — Борис КИСЕЛЕВ, Алексей РАКОВ, Екатерина ВАСИЛЬЧЕНКО.

Индекс 50202

Время подписания в печать 22.15.
Газета подписана в печать в 23.15

АДРЕС РЕДАКЦИИ: 109316, Москва, Волгоградский проспект, 26.

Телетайп 111168 клавиш. Телефоны: 270-11-85, 270-59-75. (письма). Телефакс 2707807.

Ордена «Знак Почета» типография издательства «Московская правда». 123845, ГСП, Москва, Д-22, ул. 1905 года, д. 7.

Заказ № 711
Тираж — 350764 экз.
335 тыс. экз.
Объем 2 п. л.
1 2 3 4 5 6 7 8 9 10