РОССИЙСКАЯ ГАЗЕТА

Издание Верховного Совета РСФСР

Пятница, 19 апреля 1991 г. | Выходит с ноября 1990 года, № 84 (130) | Цена 10 коп.

Как объять необъятное

Наши парламентские обозреватели Роберт МИНАСОВ и Сергей НАГАЕВ передают из Дома Советов России.

Вопреки пессимистическим прогнозам, возобновившая работу 3-я сессия Верховного Совета РСФСР быстро вошла в нормальное русло.

Первое слово на утреннем заседании сессии было предоставлено председателю Федерации независимых профсоюзов РСФСР И. Клочкову. Он информировал членов Верховного Совета России о результатах чрезвычайного пленума Совета Федерации. Федерация обратилась с призывом ко всем трудящимся России 26 апреля, в последний час рабочего дня, провести Всероссийскую предупредительную акцию протеста, приостановить на это время работу на предприятиях, в учреждениях, на транспорте. Предложено поддержать на митингах того же дня пакет политических и экономических требований ФНРП. Среди них — принятие республиканских законов об индексации и занятости, отмена 5-процентного налога с продаж, немедленная компенсация ущерба всем пострадавшим от чернобыльской катастрофы, твердое «нет» мораторию на забастовки и митинги, формирование «круглого стола».

Верховный Совет принял к сведению заявление И. Клочкова и приступил к обсуждению порядка работы парламента России с 18 апреля по 17 мая и повестки дня на 18—19 апреля.

На предстоящий месяц российским законодателям предложена максимально спрессованная программа. На их рассмотрение выносится 25 важнейших законодательных актов, призванных обеспечить основательную реконструкцию социально-экономической, политической и государственно - правовой систем. Признаться честно, мы усомнились в реальности осуществления столь обширной программы. И утвердились в этом сомнении вчера же.

В соответствии с повесткой дня вчера парламентарии должны были обсудить Закон РСФСР о милиции (во втором чтении), о мерах по социальной защите культуры и искусства в условиях перехода экономики к рыночным отношениям, о занятости населения, о повышении социальных гарантий для трудящихся (второе чтение), о внесении изменений и дополнений в Закон РСФСР «О пенсиях в РСФСР».

Можно было предвидеть, что народным депутатам не осилить такой объем. Ведь на руках у них была более чем 80-страничная брошюра с десятками поправок и дополнений к статьям Закона РСФСР о милиции. Даже при максимальных усилиях и энтузиазме, с каким они приступили к делу, невозможно было объять необъятное.

Пока лишь можно сказать, что документ достаточно надежно проработан и в отличие от союзного Закона «О советской милиции» более четко регламентирует функции, права и обязанности милиции, не оставляя лазеек для двусмысленного толкования отдельных статей и норм.

Большой перерыв заседания стал еще больше из-за нерадивости некоторых депутатов: дополнительные полчаса ушли на ожидание опоздавших. Наконец, слушание законопроекта продолжилось, и в целом оно было деловым и конструктивным.

Пожалуй, единственным камнем преткновения стала 20-я статья, где речь шла о департизации органов милиции. В представленном на обсуждение проекте предполагалось запретить создание каких-либо политических организаций в службе правопорядка. Политикой (согласно проекту) милиционеры могут заниматься лишь вне службы. Части депутатов такая постановка вопроса не понравилась, причем настолько, что они чуть было не заблокировали весь законопроект. Но большинство их не поддержало.

В трудах проведенный день завершился принятием закона. Одобрено и постановление, в котором говорится о том, что закон вступает в силу с момента опубликования.

Врут не только календари...

Фото Ф. ВЛАДИМИРОВА.

ЗАКОН

Российской Советской Федеративной Социалистической Республики

О внесении изменений и дополнений в Уголовный, Гражданский, Уголовно-процессуальный, Гражданский процессуальный кодексы РСФСР и Кодекс РСФСР об административных правонарушениях

В связи с принятием Закона СССР «О печати и других средствах массовой информации» Верховный Совет РСФСР **постановляет:**

1. Внести в Уголовный кодекс РСФСР (Ведомости Верховного Совета РСФСР, 1960 г., № 40, ст. 591; 1962 г., № 29, ст. 449; 1982 г., № 49, ст. 1821; 1985 г., № 45, ст. 1572) следующие изменения и дополнения:

1. Название главы четвертой Особенной части изложить в следующей редакции:

«Преступления против политических, трудовых, иных прав и свобод граждан».

2. Дополнить Кодекс статьей 140^1 следующего содержания:

«Статья 140^1. Воспрепятствование законной профессиональной деятельности журналистов

Злостное воспрепятствование в какой бы то ни было форме законной профессиональной деятельности журналистов, а равно принуждение их к распространению либо отказу от распространения информации с целью ограничения свободы печати или других средств массовой информации —

наказывается исправительными работами на срок до одного года или штрафом до двух тысяч рублей.

Те же деяния, совершенные с использованием служебного положения, —

наказываются исправительными работами на срок до двух лет с лишением права занимать определенные должности или заниматься определенной деятельностью или без такового, либо лишением права занимать определенные должности или заниматься определенной деятельностью на срок от одного года до пяти лет, либо штрафом от одной до трех тысяч рублей с лишением права занимать определенные должности или заниматься определенной деятельностью или без такового.

Деяния, предусмотренные частями первой или второй настоящей статьи, соединенные с насилием над журналистом или его близкими, либо с повреждением или уничтожением их имущества, либо с угрозой насилия над ним или его близкими, повреждением или уничтожением их имущества, а равно совершенные путем подкупа, —

наказываются лишением свободы на срок до двух лет, либо исправительными работами на тот же срок, либо штрафом от трех до пяти тысяч рублей с лишением права занимать определенные должности или заниматься определенной деятельностью либо без такового».

3. Часть вторую статьи 130 изложить в следующей редакции:

«Клевета в печатном или иным способом размноженном произведении либо средстве массовой информации, в анонимном письме, а равно совершенная лицом, ранее судимым за клевету, —

наказывается исправительными работами на срок до двух лет или штрафом до трех тысяч рублей с лишением права занимать определенные должности или заниматься определенной деятельностью либо без такового».

4. Часть вторую статьи 131 изложить в следующей редакции:

«Оскорбление в печатном произведении или средстве массовой информации, а равно оскорбление, нанесенное лицом, ранее судимым за оскорбление, —

наказывается исправительными работами на срок до двух лет или штрафом до трех тысяч рублей с лишением права занимать определенные должности или заниматься определенной деятельностью либо без такового».

II. Внести в Гражданский ко-

(Окончание на 2-й стр.)

Новости

Павлов держит совет

Премьер-министр СССР В. Павлов провел первое из серии рабочих совещаний по обсуждению проекта программы действий Кабинета министров СССР по выводу экономики из кризиса. В обсуждении приняли участие ведущие ученые-экономисты страны Л. Абалкин, А. Аганбегян, Е. Гайдар, В. Котаков, Н. Петраков, Н. Шмелев, Г. Явлинский и другие.

Основные положения проекта программы по выводу экономики из кризиса в целом поддержаны. Вместе с тем участники встречи высказали немало острых критических и конкретных замечаний, которые будут учтены при окончательной доработке документа.

Исаев в «самоволке»

Заместитель Председателя Верховного Совета РСФСР Борис Исаев продолжает поездку по Японии. Как стало известно, накануне визита Р. Хасбулатов проинформировал Исаева о том, что перечень российских представителей определен республиканским правительством и фамилия Исаева в нем не фигурирует.

Хасбулатов дал указание учесть неявку на работу Бориса Исаева и не выдавать ему зарплату за эти дни.

Отчитайтесь!

На состоявшемся в Краснодаре объединенном пленуме крайкома и контрольной комиссии КПСС коммунистам — членам ЦК КПСС от краевой организации — было поручено «поставить в повестку дня предстоящего пленума ЦК вопросы об отчете коммуниста Михаила Горбачева о его работе в должности Генерального секретаря и о созыве внеочередного съезда или всесоюзной конференции КПСС».

Кэрролл в стране чудес

Подписано соглашение между Моссоветом и совместным советско - английским предприятием «Москва — Кэрролл» об аренде в Москве 2,2 гектара земли на 99 лет. Это первый случай заключения подобного соглашения в практике столичного Совета нынешнего созыва. «Москва — Кэрролл» построит и будет эксплуатировать британо-советский торговый центр, включающий гостиницу на 500 номеров, помещения для офисов.

На-гора

Вчера с крупнейшей в стране шахты «Распадская» отправлен первый после забастовки эшелон с углем. Перешедший под юрисдикцию России коллектив приступил к погашению убытков, понесенных от забастовки, которые составили 30 миллионов рублей. Теперь стачки на «Распадской» должны уйти в прошлое. Ведь горняки и российское правительство пришли к согласию о том, что каждый день забастовки лишь усложняет возможности республики и ее партнеров.

За переход из системы Минуглепрома СССР в ведение России в Кузбассе проголосовали уже многие шахтерские коллективы в Киселевске, Прокопьевске, Междуреченске.

В суверенных республиках

● **МИНСК.** Продолжается забастовка солигорских шахтеров. Стачкомовцы по-прежнему выдвигают как экономические, так и политические требования. Между тем состоялся очередной раунд переговоров между забасткомом и представителями белорусского правительства. На встрече обсуждались вопросы, входящие в компетенцию Совета Министров БССР.

● **ТБИЛИСИ.** Первый заместитель Председателя Верховного Совета Грузии А. Асатиани избран на пост руководителя парламента республики. Это решение принято сегодня на сессии Верховного Совета Грузии. Депутаты приняли закон о выборах президента республики, которые назначены на 26 мая.

● **БИШКЕК.** Экстрасенсы, травники и знахари собрались на открывшийся сегодня в столице Кыргызстана съезд народных лекарей. Участвовать в работе приехали и целители из Казахстана, России, Узбекистана, с Украины. Участники съезда побывают в центре курортологии, познакомятся с методами лечения китайских медиков, работающих в республике.

● **ЕРЕВАН.** На сессии Верховного Совета после острых дебатов принято решение о возобновлении деятельности научно - производственного объединения «Наирит», закрытого летом 1989 года из экологических соображений. Постановление предусматривает безопасность для окружающей среды, строжайший контроль за соблюдением всех экологических норм.

«Российская газета» — РИА—ТАСС.

А БРОСЯТ ЛИ БАСТОВАТЬ?

Конечно, заголовок, вынесенный на первую страницу вчерашнего номера «Российской газеты»: «Пустят в Россию — бросим бастовать», отражал настроение только некоторой части шахтерских коллективов. На самом же деле разброд мнений в наэлектризованной, донельзя уставшей стачечной среде далеко не однороден. Ведь забастовка продолжается более сорока суток. Весьма неохотные попытки союзного правительства уладить дело ничем не кончились. Противостояние вышло на новый виток.

Но на вчерашнем совещании в Совете Министров РСФСР с участием представителей бастующих регионов, руководителей угольных предприятий, профсоюзных лидеров мне показалось, что возможны позитивные сдвиги. Обсуждалась проблема перехода угольных предприятий под юрисдикцию России. И. Силаев однозначно заявил, что правительство «не перетягивает отрасль», поскольку коллективы должны сами определиться, где им быть, что «мы не за административное подчинение, а за предоставление широких экономических прав угольным предприятиям». Планируется начать с отдельных предприятий, а в 1992 году вся угольная промышленность на территории России должна быть в ведении республики. Предприятия намечается преобразовать в акционерные общества с долевым участием российских органов управления. Руководство будет строиться только на экономической основе, с тем чтобы коллективы сами смогли бы решать социальные задачи. Будет создано и функциональное министерство топлива и энергетики.

Уже в ближайшее время правительство республики намерено договориться с Кабинетом министров Союза о перераспределении дотаций угольщикам через республиканский бюджет.

В силу того, что часть шахт переходит в ведение России, лидеры забастовочных комитетов оказываются в сложной ситуации: продолжать забастовку — значит наносить ущерб республике, а если прекратить ее, то вроде изменить рабочему делу. По некоторым оценкам, если правительство РСФСР предложит четкий экономический механизм переподчинения, а межпарламентская группа вплотную займется политическими требованиями шахтеров, то есть надежда, что недели через две горняки спустятся в забой. Хотя никаких гарантий, что так случится, сегодня еще нет. И все же несмотря на позицию Независимого профсоюза горняков и Координационного совета стачкомов шахтеры Междуреченска заявили вполне определенно: возобновляем работу, когда российское правительство официально примет нас под свою защиту.

Судя по всему, бегство из Минуглепрома приобретет в ближайшее время повальный характер.

Владимир ФЕДОРОВ.

НОВЫЙ КАНДИДАТ

На заседании центристского блока политических партий и движений вчера кандидатом в президенты России выдвинут его председатель Владимир Воронин. До этого на высший пост в республике был выдвинут председатель Либерально-демократической партии СССР Владимир Жириновский.

Однако согласно постановлению третьего, внеочередного Съезда народных депутатов РСФСР официально предвыборная кампания начнется 31 мая этого года, поэтому юридический статус кандидата от центристского блока пока тоже не вполне ясен.

(ТАСС).

ПРОГРАММА ВОЗРОЖДЕНИЯ. КОМПЕТЕНТНОЕ МНЕНИЕ

КРЕПИСЬ, ГЕОЛОГ!

Полтора года назад Виктор Петрович Орлов (тогда генеральный директор объединения «Центргеология») участвовал в разработке программы перевода геологической отрасли на рыночные рельсы. Однако предложения не были приняты Министерством геологии СССР. Теперь В. Орлов — первый заместитель председателя Государственного комитета РСФСР по геологии и использованию топливно - энергетических и минерально-сырьевых ресурсов. Ему представляется возможность реализовать свои идеи на практике. Сегодня он беседует с нашим корреспондентом о проблемах отрасли.

— Виктор Петрович, Госкомгеология РСФСР — это возрожденное министерство геологии России?

— За министерством стояло множество организаций и миллиардные средства. Четыре года назад все это было передано в ведение Союза одним росчерком пера. Однако вернуть все обратно оказалось далеко не просто. На территории России находится львиная доля всех полезных ископаемых страны, работает около трехсот тысяч геологов — большинство из них люди с высшим образованием, десятки тысяч имеют научные степени. Отрасль наукоемкая. Так вот, интересы этого огромного числа людей представляют на сегодняшний день всего шестьдесят человек: именно столько работает в штате нашего комитета. А геологические организации находятся под юрисдикцией Союза, вернее, все они относятся к какому-нибудь ведомству. Парадокс: Россия провозгласила в декларации о суверенитете, что все богатства недр на территории республики принадлежат ей, средства на их разведку и изучение выделяются из республиканского бюджета. А вот добывать полезные ископаемые на разведанных нами месторождениях мы не имеем права! И получать проценты с прибылей, которые текут в «карманы» ведомств, — тоже. Разведали месторождение — и потом кланяемся какому-нибудь Минчермету или Главалмаззолоту: разрешите добыть! А они нам отвечают: «Этот прииск мы вам не дадим — очень прибыльный, и этот тоже нам самим нужен, а вот этот, у черта на рогах, — берите!».

— Способна ли Россия сама обеспечить себя всем необходимым сырьем?

— Понятие «минерально-сырьевая база» изменилось. Наша база создавалась в эпоху индустриализации и была соответствующим образом ориентирована. Наложила отпечаток и наша замкнутость — мы не выходили на рынок сырья. Хотели иметь все свое — пусть оно по качеству хуже. Геологи решили эту задачу. Но общество развивается, и на смену нашему индустриально - натуральному хозяйству идет экономика научно-промышленного типа. В развитых странах уже лет пятнадцать, как приоритетным направлением является создание минерально-сырьевой базы для наукоемких технологий. Эта экономика живет по другому закону: покупай и продавай то, что выгодно. И еще один важный фактор — экология.

У нас же об этом задумываться до сих пор было не принято. Мы нарушили экосистему в таких густонаселенных местах, как Поволжье и Курская магнитная аномалия! Не на отсутствие сырья нужно жаловаться, а на отсутствие современных технологий и безобразную организацию труда геологов.

Вот вам самый что ни на есть житейский пример: питьевая вода. Сейчас это проблема номер один. Вода из открытых источников — рек и озер — в пищу уже практически не годится, разве что после серьезной очистки. Во всем мире давно уже используют воду подземных источников — она чище. По статистике и у нас показатели неплохие — половина городов страны имеет подземные источники водоснабжения. Но масштабы этих разработок мизерные. Москва — единственная в мире столица крупного государства, не имеющая альтернативных источников водоснабжения.

Сейчас мое «родное» объединение «Центргеология» ведет разведку подземных источников для Москвы, не на средства Моссовета, а за счет госбюджета республики. Представьте, мы столкнулись с неожиданной проблемой: «зеленым» наши разработки показались чем-то подозрительны. Я даже видел в подмосковных районных газетах заголовки вроде «Скажем решительное «нет!» переброске наших вод в Москву!».

— Курьезы, конечно, случаются. Но всегда ли упреки «зеленых» в адрес геологов так уж беспочвенны? Вы сами упомянули Курск и Поволжье, а в газетах мы читаем о загрязненных реках, сожженном «разведчиками недр» лесе...

— Я нисколько не снимаю ответственности с конкретных виновников подобных происшествий, но должен сказать, что подталкивала их к этому вся система монопольной, централизованной государственной экономики: с геологов требовали прежде всего вал — количественные показатели, под них и выделялись ассигнования. И ни копейки больше. А ведь щадящие технологии, естественно, стоят дороже. Но главное — у нас до недавнего времени даже не знали о существовании такого понятия, как плата за недра, которую разработчики отчисляют в местный бюджет и которая находится в непосредственной связи с объемом их вмешательства в природную среду

Ныне в Российской Федерации нет ведомственного деления, и это сразу позволило нам увидеть многие проблемы по-другому. У нас в комитете создан специальный отдел геоэкологии. Его задача — стимулировать создание новых, щадящих технологий разработки, изучать мировой опыт, систематизировать свой, отечественный. И как только этим вопросом занялись вплотную, сразу выяснилось, что наработки уже имеются. Та же «Центргеология», к примеру, разработала метод скважинной гидродобычи: вода под большим напором загоняется в скважину, дробит руду в песок, выносит ее на поверхность и снова спускается вниз. Замкнутый цикл. Не нужно шахты, не нужно большого числа людей — способ очень выигрышный и экологически, и экономически. Западные фирмы уже предложили нам вместе разрабатывать эту технологию.

— Вы сами сказали, что щадящие технологии дороги. Плюс к этому — плата за недра. Выдержит ли бюджет республики такие нагрузки?

— Уже сейчас мы изыскиваем дополнительные средства — прежде всего за счет перераспределения расходов внутри отрасли. Поясню на примере. Совсем недавно мы ликвидировали геологическую экспедицию в Магаданской области. Но ведь там в тундре уже стоит поселок с тысячами людей! Куда им теперь податься? Уж так у нас повелось: начинаем разработку — появляется фундаментальное поселение. Строим за счет отрасли дома, дороги, а бывает и больницы, школы. Но зачем людям жить в «медвежьих» углах, а отрасли нести такие расходы? Считаю, что жить геологи должны в городах, в благоустроенных домах и осваивать отдаленные месторождения вахтовым методом. Уверен, что для людей так будет гораздо лучше, а мы сократим свои расходы и сможем бросить сэкономленные средства на другое, на ту же экологию.

— Виктор Петрович, ваш комитет существует меньше года. Удалось ли за это время сделать что-то для воплощения высказанных вами идей в жизнь?

— Прежде всего подготовлена правовая база. Проект Закона о недрах уже лежит в Совмине РСФСР. К годовщине со дня нашего «рождения» мы надеемся получить «подарок» — ратифицированный закон.

Положения разработанного нами проекта базируются на идее приватизации экономики. Геологоразведочные и добывающие организации должны стать самостоятельными. Перед законом будут равны и государственные, и кооперативные, и арендные, и частные. А дальше вступает в силу принцип «двух ключей». Первый «ключ» отпирает «ворота» территории. Фирма (то же Главалмаззолото) договаривается с местными властями, платит за разрешение использовать местные ресурсы. Придя к соглашению, обе стороны идут в наш комитет. Только получив разрешение здесь и заплатив налог в республиканский бюджет, можно приступать к разработкам. Это второй «ключ».

Необходимо также создать специальную службу, контролирующую ход разработок, — нечто вроде геологических «лесничих». Так было в царской России, так и сегодня поставлено дело во всем мире.

— Но если геологические организации подчиняются союзным ведомствам и туда же уходят основные доходы отрасли, то для кого создаваемый закон, все ваши расчеты?

— Это уже вопрос скорее политический, чем геологический. Во всех отраслях разделение собственности идет очень туго. Многие геологические организации проголосовали за переход под юрисдикцию республики, но как скоро это осуществится практически — трудно сказать. Мы исходим из того, что возможность самим распоряжаться нашими природными ресурсами мы рано или поздно получим — иначе просто быть не может. Вступить в свои права мы должны, уже имея тщательно разработанную правовую базу. Кстати, территориальные проблемы возникают теперь не только «вверху», но и «внизу»: о правах на полезные ископаемые стали заявлять не только области, но и автономные округа и даже отдельные населенные пункты. А потому законодателям предстоит тщательно проработать понятие административной единицы исходя из целесообразности. Впрочем, я думаю, что большую часть этих проблем приватизация снимет.

Екатерина ВАСИЛЬЧЕНКО.

БАСТА!

Этим твердым словом шахтеры прервали бессмысленный (к тому же заочный) диалог с союзным правительством, а также маячащим за его спиной генсеком. Бастующие горняки долго позволяли водить себя за нос, прежде чем поняли: кроме очередного обмана, ждать «сверху» нечего. Что происходит сегодня в Кузбассе? Наш корреспондент, встречаясь с людьми на шахтерской земле, попытался ответить на этот вопрос.

...Охарактеризовать внешний облик Новокузнецка можно одним определением — чумазый. Город действительно напоминает собой только что вернувшегося из забоя шахтера. Уголь настолько вьелся в почву, что, кажется, стал ее основным компонентом.

Здания, как правило, обшарпанные, полинявшие. Над пустыми магазинами, над парикмахерскими и прочей «службой быта» — вывески с недостающими буквами. Неопрятность и запустение в иных кварталах просто потрясают, тут уже почти кожей ощущаешь: жизнь пришла в полную негодность...

Под стать «внешним данным» и людское существование в Новокузнецке. Тем не менее большинство забастовщиков, с которыми довелось общаться, — убежденные оптимисты. Но всяком случае уверенности в собственных силах никому из них не занимать.

В городском рабочем комитете (ГРК), что расположился в небольшой комнате Дома политпросвещения, всегда оживленно. Здесь «мозговой трест» забастовки, здесь накапливаются сведения о стачечном движении и событиях вокруг него, принимаются решения, согласовываются действия. В эту комнату постоянно наведываются представители местных шахт и предприятий, приезжают делегаты отдаленных бастующих регионов страны.

Телефон не смолкает круглосуточно. Днем переговоры ведутся главным образом с округой, с предприятиями Кузбасса — это самые горячие часы. К ночи «волна» спадает, но штиль воцаряется ненадолго: с 24.00 наступает условленное время для дальних абонентов, которым после полуночи уже легче «прозвониться» в ГРК.

В рабочий комитет я зашел утром, и Виктор Морозов, электрослесарь шахты «Байдаевская», раскрыв перед собой толстый гроссбух, сообщил результаты последнего телефонного «катания по Союзу» (по выражению забастовщиков). Собранная за ночь информация подытоживалась цифрой «272» — именно столько предприятий страны принимало участие в забастовке на тот час. Однако не успел Морозов захлопнуть «корабельный журнал», как книгу снова пришлось раскрыть, чтобы сделать очередную запись: позвонили из Киселевска (Кемеровская область) и сообщили, что забастовала еще одна автобаза, обслуживающая угольные разрезы.

Впрочем, среди записей в журнале есть и сведения о шахтах, начавших или продолжающих работать. Ведущие самой объективной на свете программы «Время», извещая телезрителей об этих фактах, прямо-таки лучатся радостью. Но забывают добавить, по какой же причине горняки спускаются в забой. Что ж, пусть подобные случаи прокомментирует документ.

«ГРК города Новокузнецка обращается к коллективу шахты имени Димитрова с просьбой приступить к работе (без отгрузки угля) из-за сложных горно-геологических условий на шахте. Предлагаем начать работу с первого апреля 1991 года — с целью предотвращения выхода шахты из строя».

— Никто из нас на попятную не идет и не пойдет, — уверенно говорит председатель рабкома Равиль Вахитов. — Периодически горняки вынуждены отправляться в забой, чтобы поддерживать жизнеобеспечение шахт — и не более того. Ну еще работают те объекты, которые обслуживают, так сказать, бытовые нужды региона.

— Однажды к нам на шахту «Зыряновская» заявились послы от администрации Западно-Сибирского металлургического комбината, — продолжает тему Владимир Максименко, — просили слезно дать хотя бы минимум угля. Подробно объясняли технологию производства металла, дескать, если прервать процесс, будут огромные убытки. Мы поначалу уступили, начали отгружать топливо, но они нас обманули, стали выпускать слишком много продукции, а ведь речь шла только о минимуме. В общем, ложь обнаружилась, и мы прекратили поставки.

Забастовщиков обманывает, старается всячески перехитрить, заставить работать и администрация предприятий, и начальство повыше, гораздо повыше. Как очередную лисью уловку восприняли в Кузбассе переговоры «представителей» шахтеров с Президентом и премьер-министром. В ГРК посыпались резолюции заседаний рабкомов шахт и собраний шахтерских коллективов, где сквозным мотивом звучало: «отказываемся от подачек, будем продолжать борьбу до выполнения наших политических требований».

— Между правительством Горбачева и нами, и с той, и с другой стороны, идет непримиримая борьба — в этом, очевидно, уже никто не сомневается, — говорит член городского рабочего комитета Сергей Сухов. — Но, на мой взгляд, правительство этот поединок проиграло еще в 1989 году. Центральные власти с самого начала несерьезно отнеслись к рабочему движению, все время старались лишь оттянуть решение назревших проблем, надеясь на то, что ситуация изменится в их пользу. Но с 1989 года самосознание рабочих сильно изменилось, никто уже не тешит себя иллюзиями, люди поняли: экономические требования абсолютно ничего не дадут. Вся соль экономических разладов в стране заключается в коммунистической, тоталитарной системе. Пока КПСС остается у руля, пока у власти правительство Горбачева, нашим несчастьям не будет конца.

И потом, я уверен, что уже невозможно остановить рабочее движение, которое имеет форму не бунта, а вполне организованного движения, направленного на бескровное лишение власти тоталитарных структур. Тем более что стачечное движение уже перестало быть чисто шахтерским, к нам присоединяются предприятия других отраслей, медики, учителя... Мы уже никого и ничего не боимся, даже под автоматными стволами шахтеров не загнать в забой, и я верю, что они добьются своего.

Телеграмма в ГРК:

«Летный состав Новокузнецкого авиапредприятия солидарен с политическими требованиями шахтеров и предупреждает, что в случае принятия мер административного или судебного воздействия к лидерам рабочего движения за организацию забастовки, Новокузнецким авиапредприятием будут приняты меры протеста, вплоть до прекращения полетов».

Подобных телеграмм и писем в адрес рабкома приходит множество — со всей страны. Воздерживающиеся до поры от забастовок предприятия и организации самых различных отраслей выражают полную поддержку смельчакам. А как смельчаки реагируют на это?

Конечно, забастовщики искренне рады каждому такому посланию, но...

Но пока я был в Новокузнецке, шахтеры, молодые и в возрасте, не раз с почти детским любопытством задавали мне вопрос: «Почему к стачке не присоединяются остальные? Вот, например, у вас там, в Москве, жизнь, что ли, [illegible]ко сладкая? Вам политика [illegible]нова разве нравится?».

Политические требования забастовщиков общеизвестны: долой центр. Ну а на чьей стороне их симпатии?

— На шахту «Есаульская» недавно приезжали из Министерства угольной промышленности СССР, — рассказывает Владимир Максименко. — Представляете, прямо на шахту — это у «министерских» редкость. Шахтеры ждали, что же скажут. А они давай агитировать, о Ельцине стали говорить отрицательное. Так почти до драки дело дошло, этих представителей министерства чуть ли не пинками с шахты выгнали.

В поддержку позиции Председателя Верховного Совета России высказывались многие шахтеры, вернее, все, кого я об этом спрашивал. Однако все до единого при сем обязательно подчеркивали: «Нам с Ельциным пока по пути». Это «пока» горняки с готовностью расшифровывали. Дескать, мы можем поддерживать любого здравомыслящего политика, но делать из него кумира не собираемся.

Сами рабочие комитеты, по мнению шахтеров, не могут и не должны перерождаться ни в профсоюз, ни в политическую партию. Однако забастовка для них, с другой стороны, не означает хаос и беспорядок. Наоборот, во время забастовки дисциплина в шахтерских коллективах стала значительно жестче. Теперь, например, на шахтах так повелось: если работник попал в вытрезвитель или «по пьяной лавочке» — в милицию, на следующий день уже может приходить в отдел кадров за трудовой книжкой. То же самое — увольнение в один день — если замечен «под мухой» на рабочем месте.

Забастовщики прекрасно осознают, что им противостоит сила организованная, спаянная круговой порукой, которая, как известно, заставляет действовать в одном направлении — в направлении, заданном вожаками «стаи». Причем это касается не только некоей абстрактной тоталитарной системы. С подобным сплочением шахтеры сталкиваются и в борьбе с местным «начальством», администрацией шахт.

Приведу лишь один пример. Мне довелось стать свидетелем пикетирования концерна «Кузнецкуголь»: около трех десятков шахтеров блокировали вход в здание, требуя смещения с поста директора шахты «Бунгурская» В. Гончарова.

Суть конфликта проста и характерна. На шахте существует крепкий рабком, «позволяющий» себе диктовать свои условия «игры». Кроме того, недавно рабочие избрали нового председателя профкома В. Байрита. «Свой мужик, душой болеющий за горняков», как отзываются о нем шахтеры, Байрит с места в карьер начал наводить на предприятии порядок. Перекрыл путь «налево» путевкам, предназначенным для шахтеров, принялся «качать права», настаивая на неукоснительном соблюдении техники безопасности, о которой администрация мало заботилась.

Такая прыть пришлась не по нутру администрации шахты, и В. Байрита заодно с рабкомом решили «свалить».

Было организовано письмо, которое подписали семьдесят человек ИТР, где начальство «снимало с себя ответственность за судьбу шахты». Письмо в качестве нравственной проповеди зачитали по селектору на юг Кузбасса. Это и стало последней каплей в чашу терпения горняков: в конце марта шахта работала, но без отгрузки, а после злополучного письма — встала глухо. Забастовщики потребовали от руководства концерна сместить директора «Бунгурской».

Под напором пикетчиков директор шахты «Бунгурская» все же был снят с должности. Ну а дальше-то что? Совет директоров снова поставит на освободившееся место своего человечка. Сейчас шахтеры Кузбасса видят избавление от бед в переходе предприятий под юрисдикцию России. Но это тоже надо делать с умом. Скажем, выйди одна шахта из концерна «на вольные хлеба», где взять ремонтную технику, которая сосредоточена в другом подразделении концерна? Впрочем, это, по мнению шахтеров, частности. Главное — побег из центра в Россию — они уже замыслили твердо.

У[illegible] твердо.

...У въезда в неказистый город бастующих шахтеров любого пассажира, следующего в автобусе из аэропорта, встречает бодрая каменная надпись: «Вас приветствует дважды орденоносный Новокузнецк!». Трудно понять, где находится эта мифическая дважды орденоносная грудь города. Хотя, конечно, известно, что в свое время, если населенный пункт получал орден, это значило: кто-то из местного номенклатурного начальства повесил вполне реальный орден на свой лацкан — и двинулся далее по служебной лестнице. Ну а город тем временем «мог спать спокойно». Нынче Новокузнецк очнулся от многолетнего тягостного сна. Шахтеры и другой работящий люд, присоединившийся к стачке, перешли от пустопорожней критики к действиям.

Сергей НАГАЕВ,
наш спец. корр.
Новокузнецк — Москва.

ЗАКОН

Российской Советской Федеративной Социалистической Республики

О внесении изменений и дополнений в Уголовный, Гражданский, Уголовно-процессуальный, Гражданский процессуальный кодексы РСФСР и Кодекс РСФСР об административных правонарушениях

(Окончание. Начало на 1-й стр.).

дексу РСФСР (Ведомости Верховного Совета РСФСР, 1964 г., № 24, ст. 407; 1987 г., № 9, ст. 250) следующие изменения:

1. Статью 7 изложить в следующей редакции:

«Статья 7. Защита чести и достоинства

Гражданин или организация вправе требовать по суду опровержения порочащих их честь и достоинство сведений, если распространивший такие сведения не докажет, что они соответствуют действительности.

Если не соответствующие действительности и порочащие честь и достоинство гражданина или организации сведения распространены в средствах массовой информации, они должны быть опровергнуты в тех же средствах массовой информации.

В случае, если не соответствующие действительности, порочащие честь и достоинство гражданина сведения содержатся в документе, исходящем от организации, такой документ подлежит замене.

Порядок опровержения порочащих сведений в иных случаях устанавливается судом.

Гражданин или организация, в отношении которых средствами массовой информации опубликованы сведения, ущемляющие их права и законные интересы, имеют право на публикацию своего ответа в тех же средствах массовой информации.

Требование гражданина или организации о публикации опровержения либо ответа в средстве массовой информации рассматривается судом только в том случае, если редакция средства массовой информации отказала в такой публикации либо не произвела публикацию в установленном законом порядке.

Моральный (неимущественный) вред, причиненный гражданину в результате распространения средством массовой информации не соответствующих действительности сведений, порочащих честь и достоинство гражданина либо причинивших ему иной, неимущественный вред, возмещается по решению суда средством массовой информации, а также виновными должностными лицами и гражданами в размере, определяемом судом».

III. Внести в Кодекс РСФСР об административных правонарушениях (Ведомости Верховного Совета РСФСР, 1984 г., № 27, ст. 909; 1985 г., № 9, ст. 306; № 40, ст. 1398; 1986 г., № 6, ст. 176; № 23, ст. 638; 1987 г., № 7, ст. 201; № 23, ст. 800; № 24, ст. 839; № 27, ст. 961; 1988 г., № 12, ст. 341; № 14, ст. 397; № 31, ст. 1005; 1989 г., № 10, ст. 246; № 50, ст. 1477; 1990 г., № 1, ст. 3; № 10, ст. 287; № 21, ст . 232) следующие изменения и дополнения:

1. Статью 171^1 считать статьей 171^4.

2. Дополнить Кодекс статьями 171^1, 171^2, 171^3 следующего содер[illegible]тья 171^1. Нарушение порядка изготовления и распространения продукции средства массовой информации.

Изготовление и распространение продукции средства массовой информации без его регистрации или после решения о прекращении его выпуска или издания —

влечет наложение штрафа в размере до пятисот рублей с конфискацией тиража продукции средства массовой информации.

Те же действия, совершенные должностными лицами, —

влекут наложение штрафа в размере до одной тысячи рублей с конфискацией тиража продукции средства массовой информации.

Те же действия, совершенные лицом, которое в течение года было подвергнуто административному взысканию за одно из нарушений, предусмотренных частями первой и второй настоящей статьи, —

влекут наложение штрафа в размере от одной до трех тысяч рублей с конфискацией тиража продукции средства массовой информации, а также с конфискацией технических средств, используемых для изготовления и распространения продукции средства массовой информации, или без таковой.

Статья 171^2. Нарушение порядка объявления выходных данных

Выпуск, а равно распространение печатных изданий или продукции средства массовой информации без установленных выходных данных, а равно с неполными или заведомо ложными выходными данными —

влечет предупреждение или наложение штрафа на граждан в размере до двухсот рублей и на должностных лиц — до пятисот рублей с конфискацией тиража продукции средства массовой информации или без таковой.

Те же действия, совершенные лицом, которое в течение года было подвергнуто административному взысканию за одно из нарушений, предусмотренных частью первой настоящей статьи, —

влекут наложение штрафа в размере от одной до трех тысяч рублей с конфискацией тиража продукции средства массовой информации или без таковой.

Статья 171^3. Нарушение порядка представления контрольных и обязательных экземпляров

Нарушение порядка представления контрольных и обязательных экземпляров печатных изданий, а равно порядка хранения материалов теле- и радиопереда[illegible]ч —

влечет предупреждение или наложение штрафа на граждан в размере до двухсот рублей и на должностных лиц — до пятисот рублей.

Те же действия, совершенные лицом, которое в течение года было подвергнуто административному взысканию за одно из нарушений, предусмотренных частью первой настоящей статьи, —

влекут наложение штрафа в размере от одной до трех тысяч рублей с конфискацией тиража продукции средства массовой информации или без таковой.

3. В части первой статьи [illegible] цифры «170—177» заменить цифрами «170, 171, 171^4—177».

4. Статью 202, часть вторую статьи 247 и часть первую статьи 274 после цифр «167» дополнить цифрами «171^1—171^3».

5. В части первой статьи 224^1 цифры «171^1» заменить цифрами «171^4».

6. Абзац второй статьи 290 после цифр «164^1» дополнить цифрами «171^1—171^3».

IV. Установить, что протоколы об административных правонарушениях, предусмотренных статьями 171^1 и 171^2 Кодекса РСФСР об административных правонарушениях, составляются уполномоченными на то лицами органов внутренних дел.

Протоколы об административных правонарушениях, предусмотренных статьей 171^2 Кодекса РСФСР об административных правонарушениях, могут с[illegible]ставляться также должностными лицами государственных органов, зарегистрировавших соответствующие средства массовой информации.

Протоколы об административных правонарушениях, предусмотренных статьей 171^3 Кодекса РСФСР об административных правонарушениях, составляются должностными лицами государственных органов, зарегистрировавших соответствующие средства массовой информации Внести в статью 126 Уголовно-процессуального Кодекса РСФСР (Ведомости Верховного Совета РСФСР, 1960 г., № 40, ст. 592; 1965 г., № 50, ст. 1243; 1966 г., № 35, ст. 946; № 38, ст. 1039; 1970 г., № 22, ст. 442; 1972 г., № 51, ст. 1207; 1973 г., № 16, ст. 353; 1974 г., № 29, ст. ст. 781, 782; 1975 г., № 33, ст. 699; 1978 г., № 15, ст. 410; 1980 г., № 20, ст. 536; 1984 г., № 5, ст. 168; 1985 г., № 5, ст. 163; № 40, ст. 1398; 1986 г., № 23, ст. 638; 1987 г., № 27, ст. 961; № 36, ст. 1295; № 43, ст. 1501; 1988 г., № 14, ст. ст. 396, 397; № 33, ст. 1081; № 48, ст. 1529; 1989 г., № 16, ст. 397; № 28, ст. 739; № 37, ст. 1074) следующие изменения и дополнения:

в части первой цифры «131» заменить словами «131 частью первой»;

часть третью после слов «130 частями второй и третьей» дополнить словами «131 частью второй».

VI. Внести в статью 406 Гражданского процессуального кодекса РСФСР (Ведомости Верховного Совета РСФСР, 1964 г. № 24, ст. 407; 1985 г., № 5, ст. 163) следующие изменения:

в части четвертой слова «до 200 рублей» заменить словами «до 500 рублей»;

из части пятой исключить слова «Однако общая сумма не может превышать 1000 рублей».

VII. Настоящий Закон ввести в действие с момента его опубликования.

Председатель Верховного Совета РСФСР
Б. Н. ЕЛЬЦИН.

Москва, Дом Советов РСФСР.
21 марта 1991 года.

ВНИМАНИЕ!

Вчера в «Российской газете» опубликован Федеративный договор о разграничении компетенции между федеральными органами власти и органами власти субъектов РСФСР. Сообщаем, что этот документ является ПРОЕКТОМ и работа над ним продолжается. Свои замечания и предложения просим направлять в нашу газету.

В МЕСТНЫХ СОВЕТАХ

Огороды для малоимущих

Не менее половины земель, выделяемых под огороды, отдается малоимущим свердловчанам. Такое решение принял городской Совет народных депутатов. Преимущественное право приобретения земли предоставлено также работникам здравоохранения, народного образования, культуры и правоохранительных органов.

«Работники этих организаций наконец-то получат возможность решать свои продовольственные проблемы хотя бы с помощью собственного огорода, — считает председатель земельной комиссии горсовета Евгений Хан. — Ведь бартер, спасительный для работников промышленных предприятий, недоступен ни учителю, ни врачу, ни библиотекарю».

«Урал-Советы»

«Золотая жила»

Свою «золотую жилу» нашел Асбестовский горсовет Свердловской области в обширных, постоянно пополняющихся золоотвалах Рефтинской ГРЭС. После сгорания угля в отвалы попадает огромное количество микросфер. Это составная часть золы, представляющая собой очень легкие шарики. Промышленную ценность имеют те, диаметр которых от 25 до 250 микрон. Они используются для изготовления линолеума, насосов, работающих в агрессивных кислотных средах, и во многих других областях.

Интерес к добыче микросфер проявили уже некоторые зарубежные фирмы. Они готовы помочь оборудованием и платить за продукцию валютой. Добычу микросфер горсовет совместно с Асбестовским карьероуправлением и кооперативом «Универсал» планирует наладить уже с середины нынешнего года.

«Урал-акцепт».

Аллергия на кумач

Президиум Междуреченского горсовета принял решение — 1 Мая убрать в городе и районе все лозунги, плакаты и другую «наглядную агитацию», прославляющую деятельность КПСС, и провести в городской прессе обсуждение о переименовании проспекта «Коммунистический».

«Сибинформ».

ТАМОЖНЯ НЕ ДРЕМЛЕТ

Фото В. КУЗЬМИНА.

КОРМИТЕСЬ САМИ

□ Получат ли жители столицы землю в Московской области — это еще вопрос

Жители столицы уверены, что от Москвы до самых до окраин Московской области достаточно лесов, полей и рек, чтобы каждый горожанин мог удовлетворить свою аграрную ностальгию, получить земельный участок, а заодно и меньше зависеть от государственной системы распределения скудных даров колхозной нивы. Похоже, такого же мнения придерживается и Совмин РСФСР, принявший 22 февраля сразу два постановления (№ 110 и № 111), первое из которых касается всей России в целом, второе же — только Москвы и Московской области. Исключая разницу в адресатах и некоторых — впрочем, весьма важных — мелочах, оба постановления схожи как близнецы-братья и обязывают областные, районные и сельские Советы всемерно способствовать выделению горожанам земельных участков с целью организации огородов, а также садоводческих и животноводческих хозяйств. Печальные прогнозы обозревателя «Огонька» А. Головкова, в свое время предположившего, что незримый бой между Москвой и Подмосковьем закончится появлением на столичных балконах коров, не подтвердились; вероятнее всего, он закончится появлением москвичей на подмосковных полях.

Таким образом, Совмин РСФСР сказал: «Надо дать землю москвичам!», областной Совет ответил: «Есть!». А Мособлисполком, обязанный в месячный срок оделить практически всех желающих москвичей огородами (земельным участком без права застройки), а в двухмесячный — отыскать по районам Московской области 15 000 гектаров для новых садоводческих хозяйств москвичей, нашел позицию областного Совета неделикатной. Легче простого сделать вид, что никакой земельной конфронтации между столицей и областью нет, и закончить затянувшуюся дискуссию поистине тургеневским вздохом: «Да отдайте вы им эту землю, голубчик. Вас же благодетелем почитать будут».

«Голубчик» Ю. С. Мартюшов, председатель областной комиссии по земельной реформе, уверен, что в данном случае от аппарата исполкома мало что зависит и районы Московской области просто-напросто могут землю не дать.

В известном смысле они ее уже не дают. Так, хозяйства, на земли которых собирается высаживаться десант московских огородников (предполагается, что на временных участках в основном будет выращиваться картофель), соглашаются отдать свои поля только в том случае, если с них будет снят госзаказ на сдачу картошки в Москве. Словом, если вам этого очень хочется, кормите себя сами.

Ю. Мартюшов прокомментировал ситуацию следующим образом:

— В постановлении Совмина № 110 (которое касается всей России) предусмотрено право снимать поставки с колхозов, с совхозов, предоставляющих горожанам свои земли под огороды. В постановлении № 111, правда, этого пункта нет. Но это не значит, что вопрос в Подмосковье стоит менее остро. Если мы выполним постановление и выделим москвичам под огороды 20 000 гектаров земли, то картошки из областных колхозов и совхозов зимой 1991/92 года в столице не будет. Может быть, будет голландская или польская. Ну и, разумеется, картофель, выращенный на частных делянках. Существует, конечно, опасность, что земля, предоставленная огородникам, будет плохо или не полностью возделана, что картофель будет погублен колорадским жуком и т. д. Посмотрим по результатам. В случае провала операции «Огород» в будущем году земля, таким образом, выделяться не будет. Впрочем, сторонники огородов приводят массу данных, подтверждающих правильность такой земельной политики: на личных участках урожай вовремя собран, в то время как на колхозных полях львиная доля урожая сгнивает прямо в земле.

Что же касается садоводческих участков, а именно участков, выданных с правом наследования и строительства коттеджей и хозяйственных построек, то тут 111-е постановление впрямую ущемляет права жителей подмосковных городов, которые (согласно постановлению № 110) также имеют право на получение дачного участка невдалеке от места жительства.

Не следует забывать еще и о фермерах, имеющих право, как мне кажется, на первоочередное получение земельного надела.

По мнению Ю. Мартюшова, область сейчас начнут сотрясать бои местного значения. Дело в том, что за три последних года москвичами - дачниками было освоено 26 тысяч гектаров земли, что вызвало в районах известную напряженность. Теперь же, согласно постановлению, москвичи смогут получить еще 15 тысяч гектаров в 91-м году и столько же в период с 92-го по 93-й год. Причем размер каждого садового участка предполагается увеличить до пятнадцати соток вместо шести. Реальны ли эти цифры? В. Симаев, заместитель председателя Мособлисполкома, уверен, что нереальны, в связи с чем и утверждает: такого количества земли районные власти москвичам-дачникам не дадут. А может быть, и вообще ничего не дадут. В. Симаев считает — нужно помочь утвердиться на земле фермерам, а не мельчить, нарезая сотки в угоду любителям аграрного баловства по воскресеньям.

— Прежде всего, — сказал В. Симаев, — Московская область скорее промышленная зона, нежели, сельскохозяйственная. Ногинск, Электросталь, Коломна, Обнинск, Мытищи, Подольск — все это крупные промышленные центры, и приведенный перечень далеко не полон. Земли в области не так уж и много — в среднем на каждого жителя Подмосковья приходится не более восьми соток, а ведь Московская область должна столицу кормить реальным сельскохозяйственным продуктом, а не клубникой с частных делянок. Для людей, желающих совмещать свою основную деятельность с сельскохозяйственными играми, в пределах Московской области земли не будет. Естественно, нам могут возразить: а сколько земель в Подмосковье пустует? Немного. Земли представляются заброшенными только на беглый взгляд. Области необходимы водосборные территории, и на этих участках нельзя заниматься сельским хозяйством. Есть земли, являющиеся памятниками культуры, — скажем, блоковские места. Есть экологические заповедники. Для многих непрофессионалов, к примеру, болота существуют только для того, чтобы их можно было победоносно осушить. Мы же уверены, что болота служат природными экологическими оазисами, и подпускать к ним мелиораторов следует только в крайних случаях.

Учитывая все вышесказанное, — сказал В. Симаев, — мы полагаем, что размеры отводимых земель должны быть установлены в пределах среднеземельной доли, сложившейся в данном административном районе. А практика подсказывает, что эти пределы приближаются к тем самым шести соткам.

В районах Московской области садоводческих участков, выделенных москвичам, больше, чем таковых же, принадлежащих жителям района. Это вызывает недовольство. В Лотошинском районе, к примеру, количество москвичей - дачников равно общей численности всех лотошинцев. Неприязнь местных властей и жителей вызвана тем, что дачники раскупают летом все, что только есть в сельских магазинах. Безмерно увеличивается нагрузка на медицинские учреждения, все прочие социальные структуры. Когда идут поливочные работы, уменьшается напор в сети, и местным жителям не хватает воды. Словом, масса проблем, и не надо упрекать подмосковных селян в экстремизме районного значения. Самые истеричные жалобы, между прочим, мы получаем от москвичей — владельцев уже обжитых садовых участков, когда поблизости от их владений выделяется земля новому, московскому же, садоводческому товариществу. Тут они сразу понимают, что и лес будет загажен, и дорога разбита, и в местный магазин набегут новые покупатели. К тому же дачники достаточно вольно обходятся с близрасположенными живописными уголками, и это, естественно, не особенно радует коренных сельских жителей.

Но каждый местный Совет волен самостоятельно решать, как лучше использовать принадлежащие ему земли.

[illegible]ная, Вы не боитесь, что подобная власть может приве[illegible] контрольная употреблением? Скажем, местный Совет откажет в земле даже не горожанину - огороднику, но своему же сельскому жителю или будущему фермеру, но отдаст соседней военной части в ответ на бесплатную рабочую силу или выгодному партнеру (крупному промышленному предприятию) в обмен на дефицитную продукцию?

В. Симаев:

— Подобное может происходить только лишь потому, что на сегодняшний день владелец земли не несет экономической и юридической ответственности за ее использование. Пока Верховный Совет РСФСР не принял новый земельный кодекс, возможно нерациональное использование земли, с одной стороны, и ее незаконные самозахваты, с другой. И то, и другое недопустимо.

Однако время идет, земельное законодательство продолжает пускать пузыри в колыбели, а местные Советы успели сообразить, что пришло их время из никого становиться всем. В настоящий момент они думают не о том, кому скорее отдать землю для пользы общего дела, а о том, как на этом заработать и превратить себя в своего рода арабский эмират, живущий на незаработанную ренту. В частности, вовсе не ко всем дачникам подмосковные власти собираются относиться со всей жестокостью. Стало известно, что ни Минфин СССР, ни ЗИЛ, ни АЗЛК, ни ЦТ не встретят никаких препятствий при учреждении новых садоводческих товариществ. У нас, как говорится, товар, у вас — купец.

Видимо, начинающий фермер презирается аппаратом районных и сельских Советов именно как существо неплатежеспособное. По крайней мере только этим можно объяснить тот факт, что большая часть из ста официально зарегистрированных подмосковных фермеров все еще сидит без земли.

Евгения ПИЩИКОВА.

Суд идет: встать—лечь!

Апрельским вечером сотрудники ГВЦ (главный вычислительный центр) Минсельхозпрода РСФСР были насильно выдворены из пределов занимаемого ими помещения в доме по ул. Кржижановского, 15, корп. 2, группой судебных исполнителей нарсуда Севастопольского района города Москвы и небольшим отрядом милиционеров.

Поскольку такие попытки со стороны деятелей судебных органов Севастопольского района предпринимались и прежде, сотрудники ГВЦ не оказались застигнутыми врасплох, хоть большая их часть уже разъехалась по домам по случаю окончания рабочего дня. Некоторые из оставшихся даже оказали сопротивление, но были вынуждены сдать позиции перед превосходящими силами противника.

Севастопольский нарсуд ютится в стесненных условиях неподалеку от места описанного сражения и претендует на то, чтобы занять помещение ГВЦ. Имеет от своего исполкома ордер на другое помещение, находящееся также неподалеку, но требующее ремонта. Правда, почему-то в том помещении уже расположились две организации: НПО ЭЛБИ и фирма ТИПКО. Здание ГВЦ, не в пример, и поближе, и комфортабельней — на ремонт и реконструкцию этого помещения Минсельхозпродом РСФСР было израсходовано 1,5 млн. рублей. Но ни ГВЦ, ни Минсельхозпрод РСФСР не являются владельцем помещения, хотя работают в нем с 1968 года. Хозяином этого дома в лице РЭУ № 1 является ПСО «Мосинжстрой» Мосгорисполкома — как равно и всего нежилого фонда в Москве.

РЭУ № 1 очень заинтересовано в таких клиентах, как ЭЛБИ и ТИПКО, гативным экономическим структурам. Возможно, что и Севастопольский исполком в этом заинтересован. Ведь почему-то получило ЭЛБИ, зарегистрированное в Октябрьском районе Москвы, разрешение занять помещение, предназначенное для нарсуда, от Севастопольского исполкома?

Чем же провинился ГВЦ?

Произошло вот что. Когда-то ордер на занимаемую ГВЦ площадь был выписан на ИВЦ (информационно - вычислительный центр!), тогда как теперь превратился ГВЦ в... ИВЦ.

Потом договор с РЭУ № 1 на аренду занимаемого ГВЦ помещения был временно аннулирован. (Вот ведь какая закавыка!) И кому же, как не юристам, известно, что можно весьма выгодно воспользоваться подобной закавыкой. ГВЦ продолжал занимать помещение, исправно платить арендную плату и тем временем исправлять документы в соответствии с новым своим названием. Но когда все было приведено в соответствие, РЭУ № 1 вдруг не захотело возобновить договор на аренду занимаемого помещения. Не захотело, и все! А вскоре захотело заключить договор на аренду этого дома с Севастопольским нарсудом. И заключило.

Дело было передано в Госарбитраж Москвы, решение им было вынесено не в пользу ГВЦ. Наверняка у вас созрел еще один смешной вопрос. Отвечаю. Да, против крупного монополиста, каким является «Мосинжстрой» (прибавьте к этому неразрывность его уз с партийными, советскими, государственными органами), как говорится, не попрешь.

Трижды ГВЦ добивался отсрочек исполнения решения Госарбитража о выселении его с занимаемой площади, и последняя истекла 1 апреля — тоже смешно! Впрочем, уже было назначено новое слушание дела в Госарбитраже на 17 апреля. А что в промежутке? То, с чего я начал описание событий. В здании появились люди в форме, сотрудники ГВЦ — 320 человек — выдворены на улицу, врезаны за ночь новые замки, при входе дежурят судебные исполнители и милиционеры.

Прошу прощения за скучные подробности, но вот еще три забавных момента, и баста.

Управление юстиции Моссовета приняло решение справедливости ради передать исполнение постановления Госарбитража о выселении ГВЦ не Севастопольскому нарсуду как заинтересованной стороне, а Октябрьскому нарсуду как лицу нейтральному. Но судебные исполнители Октябрьского района в разыгравшейся баталии участия не принимают. Не потому ли, что председатель Севастопольского суда Г. Карцев заяюстиции о решение Управления

Далее, узнав о произволе деятелей Севастопольского нарсуда, председатель исполкома Моссовета Ю. Лужков возмутился и попросил председателя Севастопольского исполкома немедленно отозвать милицию из здания ГВЦ и прекратить выселение. Председатель Севастопольского исполкома В. Даниленко ответил на это, что милиция подчиняется теперь не Лужкову, а Б. Пуго.

Ну и наконец еще одна деталь. ГВЦ Минсельхозпрода РСФСР занят сбором и обработкой многообразной оперативной информации, поступающей из ближайших областей России, по вопросам поставок в Москву продовольствия. Это информация о наличии мяса, мясных продуктов, железнодорожных вагонов и многое другое. Согласитесь, сложновато не увидеть за этой милой локальной борьбой двух неравносильных учреждений за место под солнцем хорошо организованную работу, направленную на срыв поставок мяса москвичам. День простоя ГВЦ — это 10 тыс. рублей убытков и тонны недопоставленных в Москву продуктов питания...

Сергей КОРНИЛОВ.

Провинциальная хроника

Рязанская область

БЕЗ СЫРЬЯ И РАБОТЫ

Перед рабочими перерабатывающей промышленности Рязани замаячила реальная угроза безработицы. До сей поры главной проблемой этих предприятий были тяжелые условия труда в сочетании с унизительно малой его оплатой. Теперь добавилось бед — не хватает сырья, нет тары. Уже в январе—феврале в вынужденный отпуск без сохранения зарплаты были отправлены сотни рабочих мясокомбината, молкомбината, объединения пиво-безалкогольных напитков.

За эти месяцы резко снижен соответственно выпуск товарной продукции — одна только кондитерская фабрика выпустила на 2.454 тыс. рублей продукции меньше, чем за такой же период прошлого года.

Новые оптовые цены реанимировать производство не смогли, поскольку фактических затрат и потерь, связанных с производством и реализацией продукции, они не покрывают.

Среди рабочих, оставшихся без средств к существованию, зреет недовольство. Правда, областной и городской комитеты профсоюза отрасли выделили на материальную поддержку тринадцать тысяч рублей, но остроту ситуации это не снимает. Профсоюз выработал требования, которые были направлены в областной Совет народных депутатов и агропромышленный комитет. В случае отказа областных властей рассмотреть создавшееся положение рабочие намерены провести собрания по выработке коллективных действий.

НАЛОГ ЕСТЬ НАЛОГ

Рязанс облисполком вынес на рассмотрение сессии областного Совета решение о введении новых местных налогов. С первого мая их должны платить все, кто совершает сделки по перепродаже автомобилей, оргтехники, компьютеров. Кроме того, вводится налог на рекламу и на служебные автомобили. За каждый автомобиль предприятия, организации, кооперативы будут перечислять в местный бюджет десять процентов от суммы затрат на их эксплуатацию. За перепродажу автомобиля с продавца (им может быть и частное лицо) также берется десять процентов от стоимости за отечественные машины и двадцать — за иномарки. Перепродажа компьютерной и иной оргтехники обойдется в 25 процентов от суммы сделки. Налог на рекламу определен в пять процентов, и платить его будут те, кто оказывает услуги по ее размещению.

Облисполком предвидит и появление «неплательщиков» и даже предлагает меры борьбы с таковыми. Не заплатил местный налог — в казну изымается не только эта сумма, но и штраф в том же размере. Если, конечно, поймают.

Рязанские финансисты считают, что налоги позволят несколько компенсировать дефицит местного бюджета. Правда, трудно предвидеть, во сколько раз взлетят цены на авто- и вычислительную технику...

Татьяна НОВИКОВА.

ЗА БЕТОННЫМ ЗАБОРОМ, ПОД КИПАРИСАМИ

ПРОХОДИТ ЖИЗНЬ ЗАГАДОЧНОГО УЧРЕЖДЕНИЯ, ГДЕ СОЕДИНИЛОСЬ НЕСОЕДИНИМОЕ: ВЕРА В БОГА И БЕЗБОЖИЕ

Пожалуй, ни один департамент Мосгорисполкома не может похвастаться такой близостью к народу, как Главное управление домов - интернатов Мосгорсобеса, разместившееся ни много ни мало прямо в психоневрологическом интернате № 4. Что там японцы, кичащиеся своими фирмами, где между руководителями и подчиненными установлены почти родственные отношения?! У нас одной семьей живут чиновники вместе со своими подопечными — одинокими, больными старушками.

Термин «объект стратегического назначения», коим окрестили дома - интернаты для престарелых и одиноких за тщательное сокрытие их от глаз общественности в лесах да болотах, — к психоневрологическому интернату № 4 неприменим, по крайней мере — внешне. Расположен вблизи метро «Пионерская», рядом — «цековские» дома, чьи хозяева всегда выбирают место на жительство с большим тщанием. Интернат с каменными корпусами, великолепным садом и настоящей кипарисовой аллеей напоминает скорее курортный санаторий.

И, правда, здесь отдыхают от тяжких трудов, от ран нашей немилосердной жизни около 400 лиц женского пола, от девочек-подростков до глубоких старушек. В основном больные — кто по возрасту, кто психически, кто умственно. Познакомимся с ними поближе.

Директор открыл дверь перегородки, и мы оказались на территории «контингента». Из комнаты вышла женщина в халате, как-то странно посмотрела на нас и спросила меня: «Вы нас не выселите?». И было в ее голосе нечто большее, чем испуг: страх, какой бывает перед смертельной опас

Мария Ильинична Луканова, так зовут женщину, сдала государству квартиру, продала мебель и по причине немощи и одиночества переселилась в ПНИ № 4. Ей повезло: живет вдвоем с соседкой, не то что остальные здешние обитатели, которые теснятся по четыре и даже пять человек в комнате. Последние месяцы Мария Ильинична с соседкой испытывают неприятные ощущения, известные людям, пережившим оккупацию: сидя в комнате тихонько, как мышки, говорят — шепотом, радио включают — так чуть слышно, ходят — на цыпочках. А как иначе? За стеной работают люди, пояснила Мария Ильинична, и им нельзя мешать. Женщины преклонных лет, они воспитаны нашим замечательным строем в духе послушания, долготерпения, тем более — перед начальством.

С 1975 года в интернате поселился отдел, ныне уже Главное управление домов - интернатов. Занял третий этаж главного корпуса — 447 кв. м. Если же «одушевить» квадратные метры, то получится: чиновники заняли 100 койко-мест, предназначавшихся для немощных людей.

В 1986—1988 годах в недрах Мосгорсобеса произошли кадровые перестановки и прочая перестройка, от чего круги перемен разошлись до периферии. Интернат общего типа был переименован в ПНИ № 4. Поскольку состав контингента резко изменился, изменилась и жизнь коренных обитательниц. Они уже не могли, как прежде, вольготно гулять по садам и киарисовым аллеям. Режим интерната устрожился, приближаясь к распорядку дня объекта стратегического назначения. А после того как одна старушка ушла и не вернулась, территорию обнесли уродливым бетонным забором.

Но главная примета перемен — в столовой интерната. Через ступеньки лестницы, ведущей в столовую, перекинут странный монорельс зеленого цвета. Бедные старушки теперь спускаются к завтраку, обеду и ужину, держась за стенку, чтобы ненароком не наступить на рельсу. Это загадочное приспособление, оказывается, изготовлено для бачков с едой, которые из столовой прямехонько транспортируются в отсек главка. Там, в уютной комнате управленцы соорудили для себя отдельный буфет. Хотя в интернате есть буфет для сотрудников, где обедали и они.

Вот это обстоятельство — спецбуфет — и побудило кого-то из персонала интерната обратиться в комитет народного, ныне рабочего, контроля Кунцевского района. В интернате по поручению райсовета побывала бригада проверяющих во главе с инспектором НК К. Гусейновым. Они составили акт. Цитирую: «Зачислено на котловое довольствие 13 сотрудников Главного управления, фактически по состоянию на день проверки 20 человек. Отдельно фонды на продукты питания для них не выделяются.

Расчетная мощность интерната 610 койко-мест. Планируется интернату Главным управлением — 510 койко-мест. Недокомплект интерната — 100 мест — за счет занятости помещения сотрудниками Главного управления».

В переводе на человеческий язык это звучит так: то, что нищенским нашим государством выделяется немощным и убогим, с аппетитом поедается одновременно и упитанными чиновниками. Нет-нет, не бесплатно, конечно! Но с другой стороны — последние крохи скребет государство для больных: яблоко, свежий огурец. И на равных со стариками получают их начальники. В спецбуфете!

Депутаты Кунцевского райсовета, ознакомившись с актом, составленным в духе военных донесений, искренне возмутились. Спецбуфет прикрыли. Но ненадолго! Главк подал жалобу в горисполком. В. Коробченко, и. о. первого заместителя председателя исполкома Моссовета, ссылаясь на постановление Совмина РСФСР № 579 (16.11. 1977 г.), распорядился «сохранить ныне действующий порядок питания». Правда, с дополнительной наценкой в размере 20 процентов от общей стоимости обеда.

Ради расширения своего кругозора мы тоже познакомились с постановлением. Оно касается только сотрудников домов-интернатов. Впрочем, даже Совмин РСФСР, не говоря о Коробченко, не мог предусмотреть такой «случай жизни», как в ПНИ № 4, где управляющие с управляемыми слились воедино!

Собесовцы хоть и победили, но чувствовали себя ущемленными. Если раньше обед из продуктов, предназначенных для престарелых и больных, обходился им в 30—40 копеек, то теперь уже в 50—60. В качестве компенсации за понесенные материальные и моральные убытки главк захватил у интерната половину четвертого этажа. Именно там, где мы повстречали Марию Ильиничну, этаж и был перекрыт перегородкой с замком. В шести комнатах расположились отделы главка по материально - техническому снабжению, по капитальному строительству и другие. Управленцы от милосердия расположились удобно: по одному, по два в кабинете, и с мебелью проблем не было — воспользовались интернатской. Еще 50 одиноких больных старушек не получат путевки от РУСО в интернат. Гусейнов был вынужден обратиться в редакцию нашей газеты.

Директор ПНИ № 4 И. Суходуб уверял нас с Кадыром Садыковичем, что сегодня такого наплыва желающих поселиться здесь, как раньше, нет. Спасибо Министерству социального обеспечения РСФСР, которое создало отделения социальной помощи для обслуживания престарелых, инвалидов на дому. Действительно, появление новой службы собеса помогло тысячам наших немощных сограждан не думать о том, как купить хлеба, молока, лекарства и, конечно, хоть на время отодвинуло тревожную мысль оказаться в богадельне. Но значит ли это, что теперь можно сдавать дома-интернаты в аренду, хоть кооперативам? Целый год мой знакомый научный сотрудник Института археологии АН СССР был вынужден практически оставить работу, чтобы ухаживать за парализованной матерью; сиделку по карману он найти не мог (зарплата 200 рублей), места ни в одном из 18 психоневрологических домов - интернатов Москвы для его мамы не оказалось. Один он такой? 40 000 человек в столице ждут очереди на путевку в дом-интернат, утверждает К. Гусейнов. А в этом доме - интернате число проживающих с 610 сократилось до 388!

Что же руководство интерната молчит, не бьет тревогу? Почему втайне от директора на народный контроль вышли рядовые сотрудники, да еще просили фамилии их никому не называть?

Директор интерната Иван Александрович Суходуб, по его словам, лишь подчиненный. Что начальство велит, то он и делает. Дисциплинирован, как бывший военный, как бывший партийный работник. Сломался телефон, разбили стекло, полетела розетка в кабинетах главка — он и персонал интерната обязаны немедленно устранить неисправность! Уборщица интерната старательно наводит чистоту в помещениях главка, диетическая сестра вместе с санитаркой по рельсе, а потом на себе тащат им наверх дешевый и питательный обед. И никаких денег интернат за дополнительные услуги не получает! Более того, сам оплачивает расходы на содержание площади, арендуемой главком. В 1990 году они составили (отопление, водоснабжение, электроэнергия) 1770 рублей. И в первом квартале нынешнего года главк не заплатил за аренду. Убытки интернат покрывает за счет бюджета, то есть за средства налогоплательщиков.

Хорошо устроились, ребята! Повышение цен на продукты и те же самые обеды, увеличение арендной платы — все это проходит мимо них. Живут себе припеваючи! Вот и объединенный комитет профсоюза работников собеса тоже свил себе гнездо в главном корпусе интерната, рядом с кипарисами.

В разговоре с одним из новоселов четвертого этажа, замначальника главка по вопросам капитального строительства О. Бондоренко, выяснилось, что переехали они сюда не от хорошей жизни. Мосгорисполком никак не выполнит собственное решение предоставить разросшемуся аппарату горсобеса здание в Серебряном переулке. А может, именно от хорошей жизни вот уже 16 лет управляющие домами - интернатами для стариков не спешат покинуть оккупированную территорию?

Объективности ради предположим такое: может, почти физическая близость главка и интерната — благо для его обитательниц, и работа здесь поставлена на самый высокий уровень милосердия, прогрессивных новаций? Мы познакомились с посетителями, чьи мамы, бабушки живут в интернате, потому что дома за ними ухаживать и оказывать медицинскую помощь некому. Одна из них — З. Калинкина отметила, что в интернате чисто, старушки ухожены, но у них нет самого главного — общения с людьми и природой. Почему бы не пригласить к старушкам служителей церкви, ведь здесь много верующих. Почему не наладить контакты с медучилищем, не позвать ребят из соседней школы? Вопросы Зои Константиновны вызвали ярость у директора.

И, действительно, придут священники, общественники, просто доброхоты, увидят перегородки, отделяющие бабушек от чиновников, казенные комнаты, где люди, сдавшие государству свои квартиры, живут вчетвером в комнате, и непременно спросят: по какому праву растение - паразит, извините, учреждение, пустило здесь свои корни, питается за счет жизненных соков тех, кому жить осталось так немного?

Галина МЫЛЬНИКОВА.

Коллекции чудаков

Выставка «Мир наших увлечений», разместившаяся в выставочном зале Сахалинского областного краеведческого музея, предлагает вниманию посетителей всевозможные коллекции сахалинских чудаков. Один из них — П. Ахманаев имеет на сегодняшний день самую большую на острове коллекцию талонов.

Здесь собраны квиточки на всевозможные товары и продукты буквально со всей страны. Есть у него, например, приглашение на покупку хозяйственного мыла, талоны на женские колготки и французские сапоги, знаменитые украинские купоны и даже талоны... на очередь в посольство Австрии в СССР. Об этом сообщила газета «Молодая гвардия».

Спасибо, Алла!

Здание кинотеатра в селе Петрокаменском Пригородного района Свердловской области, построенное еще до войны, давно обветшало. А денег на строительство нового ни районные власти, ни местные предприятия найти не могут. Директор кинотеатра Галина Брусницына решилась на отчаянный шаг, продиктованный, кстати, веяниями времени. Она стала искать спонсоров, причем — по всей стране.

Первой откликнулась Алла Борисовна Пугачева. Эстрадная звезда сообщила уральцам, что перечислит на строительство кинотеатра в Петрокаменском 10 тысяч рублей.

«Сибинформ» — «Урал-акцепт».

Давайте улыбнемся!

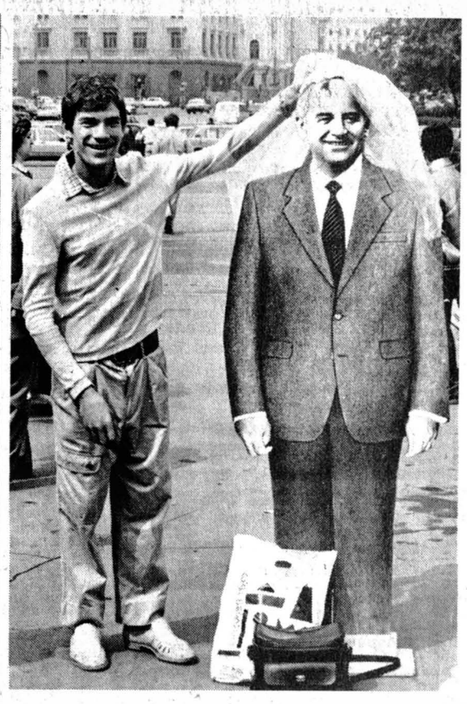

ПОДПИСКА ПРОТИВ РОЗНИЦЫ?

Сегодня проблема распространения печати не обошла ни один печатный орган. Неожиданной стороной она встала и перед самими почтовиками. 22 февраля мы опубликовали письмо начальников городских отделений «Союзпечати» С. Бранина и А. Полухина, протестовавших против попыток областного управления связи присоединить их к себе. И вскоре пришел ответ от самих донских связистов. Он и послужил поводом для этого интервью.

— Распространение печати, как вы знаете, конвейер очень трудоемкий и непрерывный, — говорит начальник областного управления связи В. Екатериновский. — Начинается он «сезонным» приемом и обработкой читательских заказов, а продолжается ежедневным экспедированием, пересылкой самолетами и поездами, обработкой в отделениях связи, доставкой газет и журналов арендованными такси по домам, продажей в киосках «Союзпечати». Все эти дорогостоящие этапы распространения приносят нам около 14 миллионов рублей убытков. Прибыль появляется только при розничной продаже газет. И набегает ее в год около 700 тысяч рублей. Вот почему, когда мы заводили свои тоскливые разговоры об огромных убытках, чаще всего нарывались на административный окрик весьма влиятельных издателей газет и журналов или их учредителей: «Вы что, не понимаете политическую важность идеологии?!». И хотя налицо была подмена понятий, от этого вопроса трепетало и холодело даже наше союзно - республиканское начальство. Чего уж говорить о нас — провинциалах? Многие годы поставленные на колени связисты были вынуждены покрывать убытки за свой собственный счет. На это шли отнятые у наших работников крохи прибыли, трудно собранной на всех видах услуг — от междугородных телефонных переговоров до городской и сельской телефонной сети, релейной связи и почтовых отправлений. На таком вот фоне руководители областной «Союзпечати» и выступили против того, чтобы мы включали их, как практикуется почти во всем мире, в свою структуру.

— Иначе говоря, вам оставили все «обозы» — разорительную и дорожающую транспортировку и сортировку. А себе — «чистенькую» часть оформления осенней подписки да розничную торговлю с прибылью от нее.

— По сути так и получилось. И мы задали «Союзпечати» вполне логичный, на наш взгляд, вопрос: если так, то какой нам смысл отныне выполнять всю черновую и убыточную работу? Ведь тогда нам проще завязать на себя и нынешние относительно выгодные заботы «Союзпечати» и ежедневную розничную торговлю. Можем даже сделать это прямо в отделениях связи или собственных киосках. Можем принять на выгодную работу и необходимое количество людей.

— Но тогда «Союзпечати» придется или торговать только галантерейной мелочевкой, или организовывать собственную систему распространения газет, естественно, взяв на себя ваши убытки по экспедиции и транспортировке. Кстати, сейчас-то в товарообороте «Союзпечати» на долю от продажи прессы приходится лишь пятая часть, тормозящая газетную розницу. А основная доля идет от реализации мелкого ширпотреба.

— Вот потому мы и старались объяснить коллективу нашей областной «Союзпечати», что любой из этих вариантов их будущей жизни не обеспечит им даже прожиточного минимума. Спору нет, экономическая самостоятельность и управленческая независимость дело хорошее, но и от грешной земли отрываться не следует.

...Телефонный звонок, который отвлек нас от беседы, был, конечно, совпадением. Но оказалось, повод его имел прямое отношение к обсуждаемой теме. А чтобы не иметь от меня секретов, В. Екатериновский переключил телефон на громкоговоритель селектора.

— В общем, отдай наше заявление обратно, — смущенно обратился к начальнику управления связи начальник областной «Союзпечати» А. Ермаков. Речь шла о заявлении с просьбой отделиться от управления.

— Посчитали мы тут, — продолжил Ермаков, — не получается у нас самостоятельность и аренда. В четверг придется народ собрать и прямо сказать об этом. Может, из ваших кто из управления придет, и поговорим, как жить дальше?..

Словом, позицию свою в затяжном споре за самостоятельность «Союзпечать» определила. Спор, в который были втянуты министерства, газеты, общественные организации, подытожил сам руководитель спорящей стороны. Поэтому мне осталось расставить точки над «и», и я задал вопрос:

— Отразится ли повышение стоимости подписки и цен на работе с распространением газет, в том числе «Российской»?

— Мы будем вынуждены предъявить издателям истинный счет за услуги потому, что уже не сводим концы с концами. И в принципе у нас все не так, как во всем мире. Скажем, подписка годового комплекта газеты, доставленного заказчику на дом, обходится ему намного... дешевле, чем покупка прессы в киоске «Союзпечати». А ведь один развоз газеты подписчикам стоит дополнительных затрат. Но еще надо провести и сортировку, да не одну. Вот и получается, что проценты от 60 миллионов рублей, которые подписчики Ростовской области в прошлом году авансом внесли на счета издательств, не оправдывают этого «парадокса». Думаю, что со временем основным каналом распространения сама собой станет розница, когда нужную ему газету человек купит в любом отделении связи, почтовом киоске, у вахтера своего предприятия по пути на работу или обратно. Это не значит, естественно, что подписки не будет. Но при установлении ее истинной цены само собой не по карману будет в каждом доме делать читальню. Таким образом, только за счет снижения транспортных расходов будет компенсирована львиная доля невосполнимых пока убытков. Плюс сокращение управленцев «Союзпечати» и отказ от дорогостоящих услуг столичного центра рознично-подписного агентства. Тогда можно будет перейти на прямые договоры с издательствами.

— Но как к вашей идее отнесутся издатели, которые привыкли к подписным кампаниям? К этому своеобразному кредиту и обеспеченности прессой.

— Сейчас уже по сути дела жесткого «прикрепления» к какой-нибудь газете нет. Поэтому в зависимости от пристрастий можно и переоформить подписку, и в конце концов принцип «деньги вперед» не будет для издателей основным и незыблемым.

Вот такая, как говорится, информация для размышлений. А резюме? Если вчера почта еще кое-как могла покрыть огромные убытки от распространения печати, то сегодня экономика заставляет ее отказаться от столь непосильной «благотворительности». Появляются новые альтернативные «Союзпечати» системы доставки, в том числе и фирменные. Но главное, и самой «Союзпечати» уже не под силу работать по-старому. Разорительно. Но стоит ли доводить дело до этого?

В. ОГУРЦОВ,
наш соб. корр.

Ростовская область.

Переговоры М. С. ГОРБАЧЕВА в Японии

Агентство Киодо Цусин передает: премьер-министр Японии Тосики Кайфу и Президент СССР Михаил Горбачев прервали свою четвертую встречу и договорились позднее в этот же день провести еще один чрезвычайный раунд переговоров, на котором они попытаются в последний раз найти выход из зашедшего в тупик спора по территориальной проблеме. По словам представителей МИД Японии, позиции двух сторон по вопросу об островах «полностью разошлись». Они также заявили, что «японская сторона настаивает на том, что Советский Союз должен возвратить не только два ближайших к Японии острова — Хабомаи и Шикотан, но и острова Кунашир и Итуруп, отказываясь в противном случае подписывать мирный договор между двумя странами».

На краткой встрече с журналистами премьер-министр Т. Кайфу заявил: «Я принял твердое решение и буду до конца настаивать на возвращении Японии северных территорий. Я сделаю все, чтобы воплотить в жизнь эти принципы».

По сообщению агентства Дзидзи Цусин, «ряд членов руководства правящей в Японии Либерально - демократической партии призвали премьер-министра Кайфу отказаться от подписания не только совместного заявления, но и от всех 15 соглашений, которые планируется подписать по итогам визита между СССР и Японией».

ОНИ О НАС

«Проблема должна решаться дома»

ПОЛИТИКУ КРЕМЛЯ ПО ВОПРОСУ КУРИЛЬСКИХ ОСТРОВОВ ПОЧТИ НЕВОЗМОЖНО ОЦЕНИТЬ, но несомненно, что эта проблема должна быть решена дома, а не во время визита в Японию. К такому выводу приходит комментатор радиостанции Би-би-си, анализируя главную проблему советско-японских отношений.

В течение многих лет, говорится в комментарии, вопросы возвращения островов Южно-Курильской гряды, на чем настаивает Япония, для Советского Союза не существовали. Сам факт этой проблемы упоминался лишь в тех случаях, когда притязания Японии на острова подвергались осуждению. В результате нового мышления в СССР и перестройки этот вопрос теперь обсуждается открыто. Гласность позволила советским специалистам по Японии громогласно объявить то, о чем еще недавно нельзя было и подумать, а именно, что оккупация Южно-Курильской гряды была незаконной и что острова следует вернуть Японии. Однако опросы общественного мнения показывают, что 70—80 процентов населения этих островов категорически возражают против подобного развития событий. А сейчас в Советском Союзе игнорировать общественное мнение больше невозможно. Сахалин, в административном ведении которого находятся Курильские острова, недавно избрал председателем местного исполнительного комитета московского экономиста Валентина Федорова. С одобрения Верховного Совета РСФСР он создал в этом регионе зону свободной торговли, пригласив представителей иностранного капитала инвестировать и развивать эти острова, что полностью соответствует децентрализаторской политике Бориса Ельцина. Ельцин призвал к подписанию экономического договора между Российской Федерацией и Японией. В то же время он предупредил, что любой договор, который советское правительство заключит по вопросу о будущем этих островов, должен быть одобрен как центральной, так и российской властью.

Мало кто надеется, что проблема Южно-Курильской гряды будет разрешена во время визита Горбачева в Японию. Это всего лишь одна из проблем, которую он должен как-то решить у себя дома, считает комментатор Би-би-си.

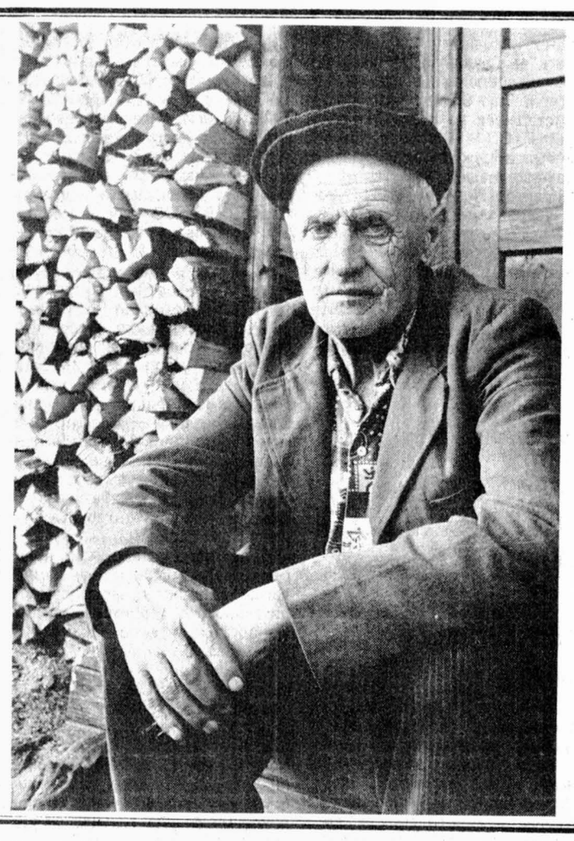

С 1943 года Модест Михайлович Копнистов носит в груди фронтовой талисман в виде осколка от снаряда. Инвалидность все же не помешала ему проработать долгие годы грузчиком-экспедитором в РАПО. В свои 65 лет он вместе с женой ведет хозяйство на окраине Переславль-Залесского.

Фото Владимира ФЕДОСЕЕВА.

ЭРМИТАЖНЫЙ ТЕАТР В САНКТ-ПЕТЕРБУРГЕ

Названия Санкт-Петербург на географической карте России пока нет. Точно так же и на театральной карте города, официально именуемого «Ленинград», не отыскать Эрмитажного театра. Между тем именно в его стенах состоялась недавно презентация камерного музыкального театра «Санкть-Петербургъ Опера». Впрочем, это была отнюдь не первая творческая акция в открывшемся после реконнюдь не Эрмитажном театре, ция в открывшемся посерина II. струкции Эрмитажном основала который Екатерина II.

Это одно из старейших театральных зданий России, построенное по проекту Д. Кваренги всего лишь за два года. Первые представления на сцене Эрмитажного театра состоялись в 1785 году. Его стены хранят память о таких мастерах, как Д. Чимароза, Д. Сарти, П. Гонзага, Ф. Шаляпин, Л. Собинов, М. Кшесинская... При Екатерине II спектакли давались, как правило, два-три раза в неделю, а иногда и чаще. Активная жизнь Эрмитажного театра продолжалась полтора столетия. Здесь даже существовала постоянная труппа, но в 1934 году ее распустили, а театр закрыли. И вот теперь, после реконструкции, проведенной финскими мастерами, Эрмитажный театр вновь обретает свое предназначение.
ми,
ретает свое предназначение.

Однако представления здесь пока что довольно редки, неотъемлемой частью культурной жизни города на Неве театр еще не стал. Почему? Творческие ли коллективы недостаточно мобильны или же руководство Эрмитажа не очень заинтересовано? Последнее кажется более вероятным, ибо трудно поверить, чтобы театры не стремились выступать в этом замечательном зале. Та же «Санкть-Петербургъ Опера», кстати сказать, не имеющая своего помещения, могла бы давать спектакли хоть каждую неделю. Кроме того, здесь мог бы осуществлять специальные камерные постановки Мариинский (пока еще — Кировский) театр. Какие-то спектакли в расчете на эту сцену могли бы, видимо, готовить и драматические труппы. Это тот самый случай, когда, как говорится, и стены вдохновляют. Будем надеяться, что в ближайшее время Эрмитажный театр войдет постоянной строкой в афишу и, соответственно, культурную жизнь города.

Дмитрий МОРОЗОВ.

НАЗЛО ДРАКОНУ

греческой мифоло-

Согласно греческой мифологии «Золотое руно» — драгоценная шкура волшебного барана — было в те давние времена предметом зависти, яблоком раздора между людьми. Страшный дракон ревностно охранял его от посягательств. Но в наши дни все переосмысливается. И «Золотое руно» становится символом мира, дружбы и взаимопонимания.

В середине июня в солнечном Сочи начнется международный фестиваль фольклора и этнографии под этим колоритным названием. В нем примут участие не только народы, населяющие берега Средиземного и Черного морей, но и жители других регионов. Так, свое искусство покажут мастера из Китая, Японии и других стран.

Фестиваль придет в Сочи ярким, шумным карнавалом. Он не локализуется на отдельных концертных площадках, а распространится повсеместно и вовлечет в свое действо всех жителей и гостей курортного города.

Организаторами фестиваля «Золотое руно» выступят Государственный культурно - коммерческий центр «Блиц» и исполком города Сочи. Надо сказать, что у центра «Блиц» уже есть опыт проведения подобных мероприятий. Именно он был мероприятий. Именно он ил организатором прошедшего не так давно конкурса двойников. Так что можно надеяться, что фестиваль «Золотое руно» станет настоящим праздником национальных культур и единения народов. Тем более что он пройдет под эгидой Всемирного десятилетия развития культуры, провозглашенного Организацией Объединенных Наций и ЮНЕСКО, и станет нашим посильным вкладом в дело развития мировой культуры.

Яна ЮРОВА.

ТВ

19 АПРЕЛЯ

ПЕРВАЯ ПРОГРАММА. 6.30 — «Утро». 9.00 — Инновация. Маркетинг. Результат. 9.15 — Мультфильмы. 9.40 — Док. телефильм «Анатолий да Валентина с кордона № 8». 10.00 — «Возвращение в Зурбаган». Телефильм. 11.15 — «...До шестнадцати и старше». 12.00, 15.00 — ТСН. 12.15 — Фестивали. Конкурсы. Концерты. 13.10 — Док. фильм «Японская кровельная черепица». (Япония). 13.35 — Творчество народов мира (Япония). 15.15 — «Люди и дельфины». Худ. телефильм. Фильм 3-й. Часть 2-я. 16.20 — Мама, папа и я. 16.55 — Торжественное собрание, посвященное 121-й годовщине со дня рождения В. И. Ленина. Концерт. Трансляция из Кремлевского Дворца съездов. В перерыве — «Меридиан». 21.00 — Время. 21.45 — «ВиД» представляет.

Ночное ТВ

1.00 — «Место встречи изменить нельзя». Худ. телефильм. 4-я серия. 2.15 — «Чудо русское — серия.
Гжель».

ВТОРАЯ ПРОГРАММА. 8.00 — Утренняя гимнастика. 8.15 — «Одною глиняною буквой». Науч.-поп. фильм. 8.35. 9.35 — С. С. Прокофьев. «Золушка». 9.05 — Английский язык. 1-й год. 10.05 — Английский язык. 2-й год. 10.35, 11.40 — История. 8-й класс. М. В. Ломоносов. 11.05 — «Мир денег Адама Смита». 12.10 — «Простите нас». Худ. телефильм. 13.25 — Фристайл. Кубок мира. Финал. 14.10 — «Вспоминая Ильича». Док. фильм. 16.55 — Документальный экран России. 18.10 — Концерт. 18.45 — Хоккей. Чемпионат мира. Сборная ЧСФР — сборная Финляндии. В перерыве (20.05) — «Спокойной ночи, малыши!». 21.00 — Время (с сурдопереводом). 21.45 — Спорт для всех. 22.00 — Хоккей. Чемпионат мира. Сборная СССР — сборная Швейцарии. 0.00 — На сессии Верховного Совета РСФСР.

Республиканский научно-технический Совет по направлению «ИНФОРМАТИЗАЦИЯ РОССИИ»,

Государственный комитет РСФСР по делам науки и высшей школы проводят РЕСПУБЛИКАНСКИЙ КОНКУРС ПРОЕКТОВ на участие в выполнении научно-технической программы «ИНФОРМАТИЗАЦИЯ РОССИИ»

по следующим направлениям:

— **Проекты информатизации регионов РСФСР**

— **Типовые проекты информатизации** (банковские системы, биржевые системы, офисные системы и т.д.)

— **Новые информационные технологии**

— **Информационные сети и телекоммуникация**

— **Стандартизация программно-технических средств по проектам информатизации России** (протоколы обмена, интерфейсы и т.д.)

— **Информатизация социальной сферы**

— **Информатизация Государственных и республиканских органов России**

— **Системы автоматизации проектирования в промышленности, научных исследованиях и т.д.**

В конкурсе могут принять участие научные организации АН СССР и РСФСР, научно-исследовательские институты, центры, производственные и другие организации, высшие учебные заведения, зарубежные фирмы, а также отдельные специалисты.

Проекты, прошедшие конкурсный отбор, будут финансироваться из средств государственного бюджета, выделенных на выполнение республиканской научно-технической программы «Информатизация России».

Правила оформления заявок на участие в конкурсе проектов, а также другие справки по республиканской научно-технической программе «Информатизация России» можно получить в Российском научно-исследовательском институте информационных технологий и систем автоматизированного проектирования (129843, Москва, **ул. Щепкина, д. 22,** Рос НИИ ИТ и АП).

Время проведения конкурса — 1 месяц с момента публикации объявления.

Телефон для справок: **288-27-94,** Кеперша Ян Людвигович.

По вопросам публикации рекламы обращайтесь по телефону 270-90-11.

Телевидение на неделю

22, ПОНЕДЕЛЬНИК

ПЕРВАЯ ПРОГРАММА

6.30 — «Утро».
9.00 — «Контакт».
9.20 — Мультфильм.
9.30 — Футбольное обозрение.
10.00 — «Шаг». Худ. фильм. 1-я и 2-я серии.
12.00, 15.00, 0.20 — ТСН.
15.15 — «Живой Ленин». Док. фильм.
15.40 — Детский час (с уроком немецкого языка).
16.40 — Д. Шостакович. Прелюдия и скерцо соч. № 11.
16.55 — Торжественное собрание, посвященное 121-й годовщине со дня рождения В. И. Ленина. Концерт. Трансляция из ГАБТа СССР. В перерыве — «Меридиан».
21.00 — Время.
21.45 — спектаклвов. «Так победим!». Фильм

ВТОРАЯ ПРОГРАММА

7.00 — Утро делового человека.
8.00 — Гимнастика.
8.15 — «Лист Мебиуса». Науч.-поп. фильм.
8.35, 9.35 — История. 9-й класс.
9.05 — Итальянский язык.
10.05 — Наш сад.
10,35, 11.40 — Литература. 11-й класс. А. Т. Твардовский.
11.05 — Мир денег Адама Смита.
12.10 — В. Билль-Белоцерковский. «Шторм». Фильм-спектакль.
14.15 — «Я к вам травою прорасту...».
14.45 — К.-М. Вебер. Увертюра к опере «Оберон».
14.55 — Хоккей. Чемпионат мира. Сборная Канады — сборная Германии.
17.35 — Класс профессора Янкелевича.
18.35 — Мультфильм.
18.45 — Хоккей. Чемпионат мира. Сборная Финляндии — сборная СССР. В перерыве — «Спокойной ночи, малыши!».
21.00 — Время (с сурдопереводом).
21.45 — На сессии Верховного Совета СССР.
22.45 — «Репетитор». Худ. телефильм.

ОБРАЗОВАТЕЛЬНАЯ ПРОГРАММА

19.00 — Школьный час.
20.00 — Диалог с компьютером.
20.45 — Итальянский язык.
21.15 — «ТелеЭКО».
21.45 — «Мир увлеченных».
22.00 — «Магическая семерка».
22.15 — «Два лика Клио».
22.45 — «Культурные столицы Европы». («Брюссель»).

МОСКОВСКАЯ ПРОГРАММА

7.00 — «2×2».
19.00 — Панорама Подмосковья.
20.00 — «Спокойной ночи, малыши!».
20.15 — Добрый вечер, Москва!
23.45 — «Мельница на окраине города». Худ. телефильм.

ЛЕНИНГРАДСКАЯ ПРОГРАММА

7.30 — «Здравствуйте!».
7.35 — «Час кино».
8.20 — Фильм-концерт.
9.05 — История. 9-й класс.
9.35 — Ансамбль «Эргирон».
10.05 — Литература. 10-й класс.
10.35 — «Зачем ты строишь этот дом...». «Выше всяких сил». Док. телефильмы.
11.05 — «Свадьба соек». Худ. телефильм.
12.10 — Музыкальная телевизионная лотерея «Да!».
13.10 — Фильм-концерт.
13.50 — Сегодня — день Земли.
14.30 — «Захудалое королевство». Телеспектакль.
15.55 — «Зебра».
17.30 — Телестанция «Факт».
17.35 — «Музыка — детям».
17.55 — Мультфильм.
18.05 — «Монитор».
19.10 — «Гражданин и закон».
19.55 — «Подводный поиск». Док. телефильм.
20.10 — Телестанция «Факт».
20.30 — «Большой фестиваль».
20.45 — «Спорт, спорт, спорт».
21.00 — Время.
21.45 — «600 секунд».
22.00 — «Пятое колесо».

23, ВТОРНИК

ПЕРВАЯ ПРОГРАММА

6.30 — «Утро».
9.00 — «Актуальный репортаж».
9.20 — М. Шатров. «Так победим!». Фильм-спектакль.
12.00, 15.00, 0.10 — ТСН.
12.15 — Детский час (с уроком немецкого языка).
15.15 — «Перед экзаменом». Худ. телефильм.
16.20 — «Мир увлеченных».
16.35 — Мультфильм.
16.45 — Детский музыкальный клуб.
17.30 — «Вместе с чемпионами».
17.45 — Политические диалоги.
18.15 — «Деловой курьер».
18.30 — «Меридиан».
18.45 — Мультфильм.
19.00 — Торжественный вечер, посвященный 100-летию со дня рождения С. С. Прокофьева.
21.00 — Время.
21.45 — ВиД представляет: «Поле чудес».
22.30 — Кинопанорама.

ВТОРАЯ ПРОГРАММА

8.00 — Гимнастика.
8.15 — Карелия. Фантазия-экспромт». Науч.-поп. фильм.
8.35, 9.35 — География. 8-й класс. Стихийные природные явления.
9.05 — Французский язык. 1-й год.
10.05 — Французский язык. 2-й год.
10.35, 11.35 — История. 7-й класс. Искусство эпохи Возрождения.
11.05 — «Менеджер Шкляр и другие...».
12.05 — Хоккей. Чемпионат мира. Сборная Финляндии — сборная СССР. 2-й и 3-й периоды.
13.25 — «Планета».
14.25 — Ритмическая гимнастика.
14.55 — Хоккей. Чемпионат мира. Сборная Финляндии — сборная Канады.
17.30 — «Утренняя звезда».
18.40 — Парламентский вестник России.
18.55 — Хоккей. Чемпионат мира. Сборная США — сборная СССР. В перерыве (19.40) — «Спокойной ночи, малыши!».
21.00 — Время (с сурдопереводом).
21.45 — На сессии Верховного Совета СССР.
..45 — «Театральный сезон». Худ. телефильм.

ОБРАЗОВАТЕЛЬНАЯ ПРОГРАММА

.00 — Детский час (с уроком немецкого языка).
20.00 — «Песнь о парках». Передача 2-я.
20.55 — Французский язык. 1-й год.
21.25 — Французский язык. 2-й год.
21.55 — «Мир увлеченных».
..10 — В мире животных.

МОСКОВСКАЯ ПРОГРАММА

7.00 — «2×2».
19.00 — Панорама Подмосковья.
20.00 — «Спокойной ночи, малыши!».
20.15 — Добрый вечер, Москва!
23.45 — «Перед экзаменом». Худ. телефильм.

ЛЕНИНГРАДСКАЯ ПРОГРАММА

7.30 — «Здравствуйте!».
7.35 — «Час кино».
8.30 — Фильм-концерт.
9.05 — Основы информатики и вычислительной техники. 10-й класс.
9.30 — Мультфильм.
9.40 — Фильм-концерт.
10.05 — Физика. 9-й класс.
10.30 — «Египетские ночи». Фильм-балет.
11.10 — «Операция «Трест». Худ. телефильм. 1-я серия.
12.30 — «На все сто!».
13.30 — Фильм-концерт.
14.10 — «Пятое колесо».
16.55 — История. 9-й класс.
17.30 — Телестанция «Факт».
17.35 — «От монастыря до центра тибетской медицины».
17.50 — Мультфильмы.
18.15 — «Дымка». Худ. телефильм.
19.20 — «Сланцы».
20.10 — Телестанция «Факт».
20.30 — «Большой фестиваль».
20.45 — «Спорт, спорт, спорт».
21.00 — Время.
21.45 — «600 секунд».
22.00 — Актуальное интервью.
22.15 — Видеоканал «Зеркало».
23.00 — «Импровизация».
0.10 — «Операция «Трест». 1-я серия.
1.30 — «Успение». Док. фильм.

24, СРЕДА

ПЕРВАЯ ПРОГРАММА

6.30 — «Утро».
9.00 — «Деловой курьер».
9.20 — Мультфильмы.
9.45 — «Вместе с чемпионами».
10.00 — Худ. телефильм «Нет чужой земли». 1-я серия.
11.15 — Детский музыкальный клуб.
12.00, 15.00, 0.35 — ТСН.
15.15 — «Двое в песках». Худ. телефильм.
16.20 — «Мир увлеченных».
16.35 — Фортепьянные произведения И.-С. Баха и Л.-В. Бетховена.
17.15 — Док. телефильм «Цех номер один».
17.30 — Детский час (с уроком английского языка).
18.30 — Поет Е. Молодцова.
18.45 — XXI век — столетие международного семейного туризма.
19.45 — Худ. телефильм «Нет чужой земли». 1-я серия.
21.00 — Время.
21.40 — Футб. Кубок европейских чемпионов. Полуфинал. «Марсель» (Франция) — «Спартак» (Москва).
23.35 — Телескоп».

ВТОРАЯ ПРОГРАММА

8.00 — Гимнастика.
8.15 — «В поисках Мнемозины». Науч.-поп. фильм.
8.35, 9.35 — Физика. 9-й класс.
9.05 — Немецкий язык. 1-й год.
10.05 — Немецкий язык. 2-й год.
10.35, 11.35 — Музыка. 5-й класс. И. Ф. Стравинский. «Петрушка».
11.05 — «Календарь искусств».
12.05 — Хоккей. Чемпионат мира. Сборная США — сборная СССР.
17.00 — «Манера».
17.45 — «Накануне».
19.10 — Г. Свиридов. Маленький триптих.
20.00 — «Спокойной ночи, малыши!».
20.15 — Г. Свиридов. «Поэма памяти С. Есенина».
21.00 — Время (с сурдопереводом).
21.40 — На сессии Верховного Совета СССР.
22.40 — На сессии Верховного Совета РСФСР.
23.10 — «Первый парень». Худ. телефильм. 1-я серия.

ОБРАЗОВАТЕЛЬНАЯ ПРОГРАММА

19.00 — Школьный час.
19.50 — Русская речь.
20.20 — Науч.-поп. фильм «Третий лагерь».
20.40 — Немецкий язык. 1-й год.
21.10 — Немецкий язык. 2-й год.
21.40 — Мир увлеченных.
21.55 — Наш сад.
22.25 — «Лейб-гвардии гусар» (П. Я. Чаадаев).

МОСКОВСКАЯ ПРОГРАММА

7.00 — «2×2».
19.00 — «Панорама Подмосковья».
20.00 — «Спокойной ночи, малыши!».
20.15 — Добрый вечер, Москва!
23.45 — «Двое в песках». Худ. телефильм.

ЛЕНИНГРАДСКАЯ ПРОГРАММА

7.30 — «Здравствуйте!».
7.35 — «Час кино».
8.20 — Фильм-концерт.
9.05 — Астрономия. 11-й класс.
9.35, 10.35 — Химия. ПТУ.
10.05 — Литература. 5-й класс.
11.05 — «Операция «Трест». Худ. телефильм. 2-я серия.
12.35 — Видеоканал «Зеркало».
13.20 — «Успение». Док. фильм.
13.35 — «Импровизация».
14.45 — «И ныне, и в день вечный...». Док. телефильм.
15.35 — «Девчата». Худ. фильм. Фильм-концерт.
17.30 — Телестанция «Факт».
17.35 — «Настанет свой черед». Док. телефильм.
18.35 — Мультфильмы.
18.55 — «Человек на земле».
19.55 — Слово депутатам Леноблсовета.
20.10 — Телестанция «Факт».
20.30 — «Большой фестиваль».
20.45 — «Спорт, спорт, спорт».
21.00 — Время.
21.40 — «600 секунд».
21.55 — «Среда».
23.25 — «Сон совести». Док. фильм.
23.55 — «Встреча с Японией». Продолжение. Худ. фильм.
1.40 — Фильм-концерт.

25, ЧЕТВЕРГ

ПЕРВАЯ ПРОГРАММА

6.30 — «Утро».
9.00 — По сводкам МВД.
9.20 — Мультфильмы.
9.55 — Худ. телефильм «Нет чужой земли». 2-я серия.
11.10, 12.15 — Футбол. Кубок европейских чемпионов. Полуфинал. «Марсель» (Франция) — «Спартак» (Москва).
12.00, 15.00, 23.30 — ТСН.
15.15 — «Мост через жизнь». Худ. телефильм. 1-я серия.
16.30 — «Мир увлеченных».
16.45 — Поэзия. Н. Шипилов.
17.00 — «Победители».
18.00 — «На экране служба «01».
18.30 — «Меридиан».
18.45 — «...До 16 и старше».
19.30 — «Голоса России».
19.40 — Худ. телефильм «Нет чужой земли». 2-я серия.
21.00 — Время.
21.45 — Человек и закон.
23.00 — «Воспоминание о песне».

ВТОРАЯ ПРОГРАММА

8.00 — Гимнастика.
8.15 — «Главные города России». Док. фильм.
8.45, 9.35 — Природоведение. 5-й класс.
9.05 — Испанский язык. 1-й год обучения.
9.55 — Диалог с компьютером.
10.40, 11.40 — Литература. 10-й класс. И.-В. Гете.
11.10 — Испанский язык. 2-й год.
12.10 — «Первый парень». Худ. телефильм. 1-я серия.
13.15 — Ритмическая гимнастика.
13.45 — Документальный экран России.
15.00 — Хоккей. Чемпионат мира. Сборная Швеции — сборная ЧСФР.
17.30 — Мультфильм.
17.40 — Док. телефильм «Скрытая сила».
18.40 — Парламентский вестник России.
18.55 — Хоккей. Чемпионат мира. Сборная СССР — сборная Канады. В перерыве — «Спокойной ночи, малыши!».
21.00 — Время (с сурдопереводом).
21.45 — На сессии Верховного Совета РСФСР.
23.15 — «Первый парень». Худ. телефильм. 2-я серия.

ОБРАЗОВАТЕЛЬНАЯ ПРОГРАММА

19.00 — Детский час (с уроком англ. яз.).
20.00 — Мир денег Адама Смита.
20.35 — Испанский язык. 1-й год.
21.05 — Испанский язык. 2-й год.
21.35 — Телепрограмма «Семья».
22.35 — «Манера».
23.20 — В мире музыки.

МОСКОВСКАЯ ПРОГРАММА

7.00 — «2×2».
19.00 — Панорама Подмосковья.
20.00 — «Спокойной ночи, малыши!».
20.15 — Добрый вечер, Москва!
23.45 — «Мост через жизнь». Худ. телефильм. 1-я серия.

ЛЕНИНГРАДСКАЯ ПРОГРАММА

7.30 — «Здравствуйте!».
7.35 — «Час кино».
8.35 — Фильм - концерт.
9.05, 10.05 — Литература. 8-й класс.
9.35, 10.35 — Литература. ПТУ.
14.25 — «Дымка». Худ. телефильм.
15.35 — ТТЦ «Лира». «Петрополь».
16.55 — Литература. 9-й класс.
17.30 — Телестанция «Факт».
17.35 — «Занавес». Док. телефильм.
18.00 — Мультфильмы.
18.20 — Экран приключенческого фильма «Тайна черных дроздов».
19.55 — «Цапли меняют прописку».
20.10 — Телестанция «Факт».
20.30 — «Большой фестиваль».
20.45 — «Спорт, спорт, спорт».
21.00 — Время.
21.45 — «600 секунд».
22.00 — «Пятое колесо».
0.30 — «Операция «Трест». 2-я серия.

26, ПЯТНИЦА

ПЕРВАЯ ПРОГРАММА

6.30 — «Утро».
9.00 — Фильм — детям. «Как мы искали Тишку».
10.00 — «...До 16 и старше».
10.45 — Человек и закон.
12.00, 15.00, 0.45 — ТСН.
15.15 — «Мост через жизнь». Худ. телефильм. 2-я серия.
16.20 — Док. телефильм «Остров милосердия».
16.40 — Мультфильм.
16.50 — Док. фильм о третьем Международном фестивале русской православной музыки в Москве.
17.30 — «Контакт-форум».
18.00 — Наш сад.
18.30 — «Меридиан».
18.45 — Мультфильм.
18.55 — Хоккей. Чемпионат мира. Сборная ЧСФР — сборная СССР. В перерыве — Спорт для всех.
21.00 — Время.
21.45 — ВиД представляет.

ВТОРАЯ ПРОГРАММА

8.00 — Гимнастика.
8.15 — «Истинное и видимое». Науч.-поп. фильм.
8.35, 9.35 — Музыка. 8-й класс. С. С. Прокофьев. «Ромео и Джульетта».
9.05 — Английский язык. 1-й год.
10.05 — Английский язык. 2-й год.
10.35 — История. 8-й класс. М. В. Ломоносов.
11.05 — Русская речь.
11.35 — Мультфильм.
11.50 — «Первый парень». Худ. телефильм. 2-я серия.
13.15 — Хоккей. Чемпионат мира. Сборная СССР — сборная Канады. 2-й и 3-й периоды.
14.55 — Хоккей. Чемпионат мира. Сборная Канады — сборная Швеции.
17.30 — «Календарь искусств».
18.00 — Т. Хренников. Соната для виолончели и фортепьяно.
18.15 — «Чернобыль — помощь».
19.00 — Концерт, посвященный 5-й годовщине трагедии в Чернобыле.
21.00 — Время (с сурдопереводом).
21.45 — На сессии Верховного Совета РСФСР.
22.45 — Концерт-реквием, посвященный 5-й годовщине трагедии в Чернобыле.

ОБРАЗОВАТЕЛЬНАЯ ПРОГРАММА

19.00 — Школьный час.
20.00 — След звезды «Полынь».
21.00 — Английский язык. 1-й год.
21.30 — Английский язык. 2-й год.
22.00 — Разминка для эрудитов.
22.45 — Сергей Параджанов.

МОСКОВСКАЯ ПРОГРАММА

7.00 — «2×2».
19.00 — Панорама Подмосковья.
20.00 — «Спокойной ночи, малыши!».
20.15 — Добрый вечер, Москва! Вечер с В. Познером.
23.45 — «Мост через жизнь». Худ. телефильм. 2-я серия.

ЛЕНИНГРАДСКАЯ ПРОГРАММА

7.30 — «Здравствуйте!».
7.35 — «Час кино».
8.35 — Фильм-концерт.
8.50 — Мультфильм.
9.05 — Литература. 9-й класс.
9.35 — Этика и психология семейной жизни. ПТУ.
10.05 — Этика и психология семейной жизни. 10-й класс.
10.35 — Астрономия. ПТУ.
11.05 — «Операция «Трест». Худ. телефильм. 3-я серия.
12.30 — Фильм - концерт.
13.00 — «Сон совести». Док. фильм.
13.30 — «Снежная страна». Худ. фильм.
15.15 — «Пятое колесо».
17.30 — Телестанция «Факт».
17.35 — «Лаборатория океан». Док. фильм.
18.20 — Мультфильм.
18.35 — ТТЦ «Лира». «О куклах и кукольниках».
19.05 — Прямой эфир.
20.10 — Телестанция «Факт».
20.30 — «Большой фестиваль».
20.45 — «Спорт, спорт, спорт».
21.00 — Время.
21.45 — «600 секунд».
22.05 — Актуальное интервью.
22.20 — ТТЦ «Лира». В. Губарев. «Саркофаг». Телеспектакль.
0.50 — В программе «Иллюзион синема».

27, СУББОТА

ПЕРВАЯ ПРОГРАММА

8.00, 15.00, 23.45 — ТСН.
8.20 — Творчество народов мира.
8.50 — Наш сад.
9.20 — «Охранная грамота».
9.50 — Телевизионный фотоконкурс.
9.55 — «Бурда моден» предлагает...».
10.25 — Док. телефильм «Командировка в Афганистан».
11.05 — «Утренняя звезда».
12.05 — «Помоги себе сам».
12.50 — Фильмы режиссера А. Шахмалиевой. «Миф». 1-я и 2-я серии.
15.15 — «Кто есть кто». На вопросы телезрителей отвечает Председатель Верховного Совета СССР А. И. Лукьянов.
16.45 — В мире сказок и приключений. «Конек-Горбунок».
18.15 — Международная панорама.
19.05 — Мультфильмы.
19.45, 21.45 — Вечер Центрального телевидения Китая.
21.00 — Время.
23.55 — До и после полуночи.

ВТОРАЯ ПРОГРАММА

8.00 — Гимнастика.
8.15 — Мультфильм.
8.35 — Русская речь.
9.05 — «ТВ о TV».
10.00 — Видеоканал «Содружество».
13.15 — Видеоканал «Плюс одиннадцать».
16.10 — В мире животных (с сурдопереводом).
17.40 — Вокруг смеха.
20.45 — «Спокойной ночи, малыши!».
21.00 — Время (с сурдопереводом).
21.45 — «Почти смешная история». Худ. телефильм. 1-я и 2-я серии.
0.05 — Художественная гимнастика. Международные соревнования на приз журнала «Советская женщина».

ОБРАЗОВАТЕЛЬНАЯ ПРОГРАММА

9.00 — Разминка для эрудитов.
9.50 — Испанский язык. 1-й год.
10.25 — Мир увлеченных.
10.40 — Здоровье.
11.10 — Песнь о парках.
12.10 — Немецкий язык. 1-й год.
12.45 — Педагогика для всех.
13.45 — Детский час (с уроком франц. яз.).
14.45 — «Манера».
15.30 — «Судьба «Басманного» философа» (П. Я. Чаадаев).
16.20 — Французский язык. 1-й год.
16.55 — Мир увлеченных.
17.10 — «Тихого голоса звуки любимые...».
17.55 — Английский язык. 1-й год.
18.30 — В мире животных.
20.00 — Чтение с продолжением.
20.15 — Любимые фильмы зрителей. «Вечный зов». 10-я серия.
21.25 — «Мир увлеченных».
21.40 — «Змея в кулаке». Худ. фильм на франц. яз.

МОСКОВСКАЯ ПРОГРАММА

7.00 — «2×2».
19.00 — «Российские предприниматели».
19.30 — Программа «45 000».
20.00 — «Спокойной ночи, малыши!».
20.15 — Добрый вечер, Москва!

ЛЕНИНГРАДСКАЯ ПРОГРАММА

8.00 — «Здравствуйте!».
8.05 — «Час кино».
9.00 — «Тайна черных дроздов». Худ. фильм (с субтитрами).
10.35 — «Топ-секрет».
11.10 — «Вечные образы».
11.40 — «Операция «Трест». Худ. телефильм. 4-я серия.
13.05 — «Все, что на сердце у меня». Док. телефильм.
14.10 — «Кощей Бессмертный». Телефильм.
15.15 — «Княгиня Наталья Петровна». Док. фильм.
15.40 — «Ребятам о зверятах».
16.10 — Народные мелодии.
16.25 — Показывает «Ленфильм». «Друзья и годы». 1-я и 2-я серии.
18.40 — ТТЦ «Лира». «О куклах и кукольниках».
19.10 — Телестанция «Факт».
20.30 — «Большой фестиваль».
20.45 — «Экспресс-кино».
21.00 — Время.
21.45 — «Музыкальный телефон».
22.00 — «Топ-секрет».
22.40 — «Найди меня, или Серьезная игра для взрослых».
23.20 — «Телекурьер».
23.50 — «Ночная Европа».
1.20 — «Операция «Трест». 3-я серия.

28, ВОСКРЕСЕНЬЕ

ПЕРВАЯ ПРОГРАММА

8.00, 15.00, 23.50 — ТСН.
8.15 — Ритмическая гимнастика.
8.45 — Тираж «Спортлото».
9.00 — С утра пораньше!
10.00 — «На службе Отечеству».
11.00 — Развлекательная программа.
11.30 — В мире животных.
13.00 — Сельский час.
14.00 — Здоровье.
14.30 — Минуты поэзии.
14.35 — Худ. фильм. «Зверобой».
15.15 — «Марафон-15».
16.20 — «Я вас любил...». Худ. фильм.
18.10 — «Уолт Дисней представляет...».
19.00 — Хоккей. Чемпионат мира. Сборная СССР — сборная Швеции.
21.00 — Время.
21.45 — «Футбольное обозрение».
22.15 — «Брэйн ринг». Чемпионат клубов «Что? Где? Когда?».
22.55 — Хронограф.
23.10 — Мультфильмы.

ВТОРАЯ ПРОГРАММА

8.00 — На зарядку становись!
8.15 — Док. фильмы.
8.50 — Концерт.
9.30 — Фильмы режиссера М. Серкова.
10.30 — Видеоканал «Плюс одиннадцать».
14.00 — Педагогика для всех.
15.00 — Фильм «Культурные столицы Европы». («Лиссабон»).
16.00 — Американский футбол.
17.00 — «Планета».
18.00 — «Алиса».
18.50 — «Чехарда». Худ. телефильм.
20.00 — «Спокойной ночи, малыши!».
20.15, 21.45 — Авторское телевидение.
21.00 — Время (с сурдопереводом).
22.30 — Хоккей. Чемпионат мира. Сборная ЧСФР — сборная Канады.
23.15 — Художественная гимнастика. Международные соревнования на приз журнала «Советская женщина».

ОБРАЗОВАТЕЛЬНАЯ ПРОГРАММА

9.00 — Разминка для эрудитов.
9.50 — Испанский язык. 2-й год.
10.25 — Мир увлеченных.
10.40 — Мама, папа и я.
11.10 — «Календарь искусств».
11.45 — Немецкий язык. 2-й год.
12.20 — Детский час.
13.20 — След звезды «Полынь».
14.20 — В. Шекспир. «Гамлет».
15.10 — Мир денег Адама Смита.
15.45 — Французский язык. 2-й год.
16.20 — Мир увлеченных.
16.35 — Глобальный класс.
18.05 — Английский язык. 2-й год.
18.40 — Великобритания сегодня.
19.10 — Ключ к мировому рынку.
19.40 — Мир увлеченных.
19.55 — Концерт.
20.55 — Чтение с продолжением.
21.10 — Итальянский язык.
21.40 — Мир увлеченных.
21.55 — Жан-Филипп Рамо. Концерт.
22.05 — Новости религиозной жизни.

МОСКОВСКАЯ ПРОГРАММА

7.00 — «2×2».
17.55 — Футбол. Чемпионат СССР. «Торпедо» — «Динамо» (Москва).
20.00 — «Спокойной ночи, малыши!».
20.15 — Добрый вечер, Москва!

ЛЕНИНГРАДСКАЯ ПРОГРАММА

8.00 — «Здравствуйте!».
8.05 — «Княгиня Наталья Петровна».
8.30 — «Телебиржа».
9.00 — Наставления Джимми Сваггерта.
10.00 — В эфире — «Русское видео».
11.10 — «Экспресс-кино».
11.25 — «Найди меня, или Серьезная игра для взрослых».
12.05 — «День седьмой, или Воскресный лабиринт».
15.05 — «Телекурьер».
15.35 — «Там, где живет Паутиныч».
15.50 — Цирковая программа.
16.20 — «Поколение».
17.05 — «Банки Петербурга».
17.25 — «Житие художника Михаила Петренко».
18.25 — «Течение».
18.40 — ТТЦ «Лира». «О куклах и кукольниках».
19.10 — Телестанция «Факт».
19.30 — «Бизнес-контакт».
21.00 — Время.
21.45 — «Монитор».
22.50 — «Адамово яблоко».
23.50 — «Воскресный пассаж».
0.50 — «Операция «Трест». 4-я серия.

Главный редактор В. А. ЛОГУНОВ. **Индекс 50202**

Над номером работали: ведущий Елизавета ЛЕОНТЬЕВА, дежурная бригада — Сергей ОГАНЕСЯН, Александр КОЗЛОВ, Мария УЛЬЯНОВА.

Газета подписана в печать в **22.45**

АДРЕС РЕДАКЦИИ: 109316, Москва, Волгоградский проспект, 26.

Телетайп 111168 клавиш. Телефоны: 270-11-85, 270-59-75. (письма). Телефакс 2707807.

Ордена «Знак Почета» типография издательства «Московская правда». 123845, ГСП, Москва, Д-22, ул. 1905 года, д. 7.

Заказ № 1345
Тираж 480.000
Объем 2 п. л.
1 2 3 4 5 6 7 8 9 10