РОССИЙСКАЯ ГАЗЕТА

Издание Верховного Совета РСФСР

Четверг, 18 апреля 1991 г. | Выходит с ноября 1990 года, № 83 (129) | Цена 10 коп.

Пустят в Россию — бросим бастовать

Сегодня премьеру республики И. Силаеву предстоит ответить на вопрос представителей забастовочных комитетов: когда предприятия углепрома перейдут под юрисдикцию России и на каких условиях?

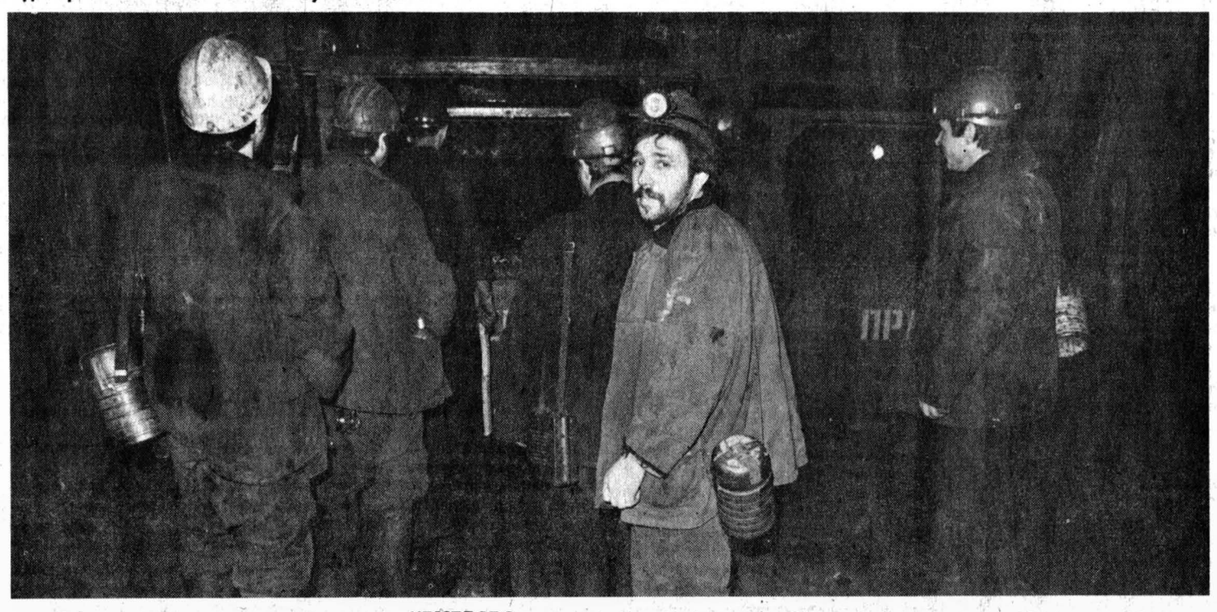

СВЕРДЛОВСК

Председатели профкомов металлургических и горнодобывающих предприятий области призвали всех трудящихся области, провести 18 апреля предупредительную политическую забастовку с требованием немедленной отставки Президента, Кабинета министров. Металлурги и горняки протестуют против попыток союзного правительства вбить клин между коллективами добывающих и металлургических предприятий.

Из-за нехватки угля на Нижнетагильском комбинате уже остановились 4 домны и 4 мартена, на грани остановки прокатный и колеснопрокатный цехи. Но металлурги уверены: согласись шахтеры с подачкой премьера в виде двойной зарплаты, придется повышать ее и работникам других отраслей, потом опять поднимать цены.

В свою очередь партком Нижнетагильского комбината принял ультиматум в адрес Политбюро ЦК КПСС с требованием обязать коммунистов М. Горбачева, А. Лукьянова, В. Павлова в срок до нынешней пятницы разрешить конфликт с бастующими.

Дмитрий УСАЧЕВ.

РОСТОВ

По-прежнему стоит крупнейшая на Дону шахта имени 60-летия Ленинского Комсомола, которая наряду с экономическими требованиями выдвинула и политические — отставку Президента страны и Кабинета министров.

— И даже состоявшиеся переговоры на высшем уровне не поколебали нашего к ним недоверия, — поясняет член забастовочного комитета Валерий Иванов. — Да и на что надеяться, если вместо того, чтобы дать, наконец, трудовым коллективам экономическую самостоятельность, они красиво говорят только о «воспитании в нас чувства хозяина».

Только что я вернулся из Москвы, где представители трудовых коллективов подписали протокол совещания у российского премьера И. Силаева, которое решило: к Первомаю подготовить проект постановления Совмина РСФСР о создании акционерной компании по добыче угля, которая встанет под юрисдикцию России. Это было одно из наших основных требований. Коль Президент и его Кабинет министров не делают выводов из столь массового протеста трудящихся, то одолеть союзный партийно - административный аппарат мы сможем, только лишая его собственности.

Вадим ОГУРЦОВ.

КЕМЕРОВО

В Кузбассе изъявили желание принять «российское подданство» уже более десяти шахт. Среди них такие крупные, как «Распадская», им. Ленина в Междуреченске, «Северная» в Кемерове... Решения принимались шахтовыми референдумами и на общих собраниях. Безусловно, с юридической точки зрения, горняки с трудом представляют, как можно осуществить этот переход. Но им важно одно: выразить свою точку зрения, сказать свое «да», а уж там пусть правительства решают, отрабатывают механизм перераспределения бюджета. Таким образом, на местах ждут, что скажут им лидеры забастовки после встречи в российских верхах. Отгрузка угля потребителям, у которых «не горит», не производится полностью. Уже не столь важно знать точное количество остановленных шахт, ибо за прошедшие недели забастовки схема ее проведения (давлежа) отработана четко практически на всех угледобывающих рудниках. Исключение составляет город Анжеро-Судженск, что на севере области. Горняков этого рудника бастующие коллеги, не стесняясь, называют штрейкбрехерами (процент добычи северян от объема добычи всего Кузбасса — несколько процентов, не больше пяти).

Александр ЕРМАКОВ.

КАМЧАТКА

Камчатский координационный совет движения «Демократическая Россия» призвал трудовые коллективы Камчатки заявить 20 апреля о своей поддержке политических требований бастующих шахтеров страны и оказать им конкретную помощь. Предложено средства, заработанные в день апрельского субботника, передать в фонд горняков. «Весь свой опыт организаторской работы использовать для поддержки шахтеров», — говорится, в частности, в обращении.

Василий КОЗЬМЕНКО.

САХАЛИН

Положение, в котором оказались сахалинские горняки, мягко говоря, весьма деликатное. С одной стороны, они полны стремления солидаризироваться с забастовавшими коллегами (к этому их усиленно призывают прибывшие на остров представители воркутинских шахтеров), с другой — рискуют остаться «крайними» в глазах местного населения в случае очередных сбоев в экономике области.

Президиум областного Совета народных депутатов обратился к сахалинским горнякам с просьбой ни в коем случае не останавливать работу, ибо это приведет к непредсказуемым результатам.

Наш корр.

ВСЕРОССИЙСКАЯ АКЦИЯ ПРОТЕСТА

Вчера на чрезвычайном пленуме Федерации независимых профсоюзов России принято решение провести 26 апреля всероссийскую акцию протеста. Она должна пройти в рамках уже объявленных российскими профсоюзами дней единства действий. Напомним, что в пакет требований ФНПР к правительствам Союза и республики входят: отмена ограничений на рост зарплаты, индексация доходов населения в связи с ростом цен, отмена 5-процентного налога с покупок и услуг, обезличенного отчисления в пенсионный фонд и др.

На пленуме были предложены три возможные формы выступления: приостановка предприятий, работа по правилам, а также организация пикетов и митингов. Большинство высказалось за проведение такой широкомасштабной акции. Однако скептически отнеслись к возможной остановке предприятий. Впрочем, как заявил председатель ФНПР Игорь Клочков, каждый должен решать за себя, но «самое главное для нас — быть в этот день вместе». По предварительным данным, в акции протеста примет участие не менее половины трудоспособного населения республики.

Александр БОГОМОЛОВ.

СВОБОДА, БРАТ, СВОБОДА!

Череповецкий металлургический комбинат перешел под юрисдикцию России.

Это решение, принятое на конференции трудового коллектива (единогласно), без преувеличения можно назвать революционным, поскольку с этой минуты начался постепенный переход гиганта индустрии страны в собственность трудящихся. Вместе со своими смежниками и потребителями — Оленегорским, Ковдорским и Костомукшским горнообогатительными комбинатами, Череповецким сталелитейным и Волгоградским тракторным заводами — металлурги организовали Российский государственный угольно-металлургический концерн.

Металлурги, конечно, не первые, кто, разорвав экономические стереотипы, вступили в качественно новые отношения с центром. Значимость события, думается, в другом. Комбинат, который десятилетиями воплощал государственную монополию на металл, порывает с ней и начинает работать на Россию, причем как владелец основных фондов по выпуску кокса, чугуна, стали, проката.

Те, кто препятствует реальному суверенитету России, приводят такой аргумент: комбинат строила вся страна, а теперь он отходит к РСФСР. Но ведь 4 миллиарда, затраченных на его строительство, с лихвой окуплены семью миллиардами прибыли, полученной на Северной Магнитке за все годы ее существования.

Кстати, о прибыли. Отныне та ее часть, которая требуется предприятию для расширенного воспроизводства, не будет облагаться налогами.

Второе. Связанный теперь через систему налогообложения только с российским правительством, комбинат вовсе не расходится с Министерством металлургии СССР, как многим может показаться. Но отношения эти будут строиться уже на основе договоров, в результате чего уже в нынешнем году объем госзаказа на комбинате снизится до 70 процентов, причем с последующим дальнейшим уменьшением. Остальную часть металлопродукции предприятие будет продавать по договорным ценам. Рынок есть рынок.

И, наконец, третье. Оставаясь собственниками предприятия, через предстоящее акционирование металлурги входят в равноправное, взаимовыгодное партнерство со смежниками. Скажем, объединение «Воркутауголь» имеет возможность продавать определенную часть угля за рубеж. Но тут же возникает проблема: как вести отгрузку — порты страны перегружены. Раньше это обстоятельство стало бы непреодолимой преградой. А теперь другой член концерна — Череповецкий металлургический комбинат может предоставить воркутинцам свой порт. Выручка будет распределяться между партнерами...

Правда, объективности ради надо сказать, что с воркутинскими шахтерами, продолжающими забастовку, не все просто. Дела сегодня обстоят так, что коксохимическое производство комбината на грани остановки. Больше того, заместитель генерального директора объединения «Воркутауголь» В. Бутов, взяв смелость выступить от имени всех шахтеров, попытался доказать, что создание концерна в этих условиях преждевременно и что прекращение забастовки не в его силах, поскольку угледобытчики выдвинули ряд политических требований, которые удовлетворяются отнюдь не в Воркуте.

И тут последовал взрыв. Мнение участников конференции выразил генеральный директор ЧМК Ю. Липухин:

— Мнение шахтеров мы знаем. Они за концерн. В его рамках значительно легче справиться со свалившимися на них бедами. Но вот чье мнение выражаете вы? Центра? Правительства Республики Коми?

Бутов оказался в единственном числе. Воркута начала отгрузку угля в Череповец.

Александр ПИРАЛОВ.

Череповец.

ДЕМОКРАТАМ ДОВЕРЯЮТ БОЛЬШЕ

□ Москвичи об итогах Съезда народных депутатов России и будущих выборах Президента республики

На прошлой неделе Московское социологическое агентство совместно с сектором изучения общественного мнения москвичей Института социологии АН СССР провело под руководством С. Колобанова телефонный опрос 500 жителей столицы на основе общемосковской случайной выборки, которая отражает в целом структуру взрослого населения города по полу, возрасту, образованию, социальному положению и партийной принадлежности.

Большая часть опроса была посвящена итогам третьего (внеочередного) Съезда народных депутатов РСФСР и предстоящим выборам Президента России.

35 процентов опрошенных москвичей положительно оценили итоги Съезда, 21 — отрицательно, а 44 процента не смогли дать определенной оценки. В большей степени удовлетворены итогами Съезда сторонники движения «Демократическая Россия», в меньшей — доверяющие КПСС.

Одобрили решение Съезда временно расширить полномочия Верховного Совета РСФСР, его Президиума и Председателя Б. Н. Ельцина 63 процента опрошенных, не одобрили — 15 процентов, затруднились с ответом 22 процента опрошенных москвичей. Менее всего склонны поддерживать это решение служащие без высшего образования и пенсионеры. Более всего — специалисты и рабочие. Среди сторонников КПСС неодобрительно относится к расширению полномочий Ельцина в десять раз больше людей, чем среди сторонников «Демократической России».

На открытый вопрос, задаваемый без подсказки вариантов возможных ответов, о том, кого хотят видеть на посту Президента России, ответы распределились следующим образом:

Б. Н. Ельцин — 56 процентов;
А. А. Собчак — 5 процентов;
М. С. Горбачев — 1 процент.

Равные с Горбачевым показатели у С. П. Горячевой и И. С. Силаева. Три процента опрошенных назвали другие фамилии. Причем 0,2 процента сторонников нашлось даже у Александра Невзорова.

Лишь 4 процента опрошенных высказались вообще против президентской формы правления в РСФСР. А 29 процентов затруднились назвать фамилию возможного кандидата на этот пост.

Избрание Б. Н. Ельцина Президентом России поддерживают в первую очередь рабочие, учащиеся и специалисты. Несколько меньшей популярностью пользуется он у пенсионеров. Сторонники «деморроссов» в 3,5 раза чаще высказываются за президентство Ельцина, чем приверженцы КПСС.

Во время исследования обнаружилось, что каждый третий опрошенный москвич, который ранее состоял в КПСС, вышел из ее рядов. Больше всего «выходцев» среди специалистов и рабочих. Часто именно они являются носителями наиболее радикально-демократических взглядов и разделяют позицию «Демократической России».

Всего же среди опрошенных москвичей движению «Демократическая Россия» доверяет 51 процент. О своем доверии КПСС заявило 13 процентов. Равное доверие и к демократам, и к коммунистам испытывает 6 процентов, равное недоверие — 20. Поддерживать демократов более склонны лица с достаточно высоким образовательным уровнем и находящиеся в наиболее дееспособном возрасте. Популярность КПСС заметно выше в среде пенсионеров и тех служащих, которые не имеют высшего образования.

Олег САВЕЛЬЕВ,
председатель подкомиссии социологических исследований Моссовета.

«Благодарите за ограбление!»

Примерно так можно выразить общий смысл услышанного журналистами на пресс-конференции в Госкомтруде СССР, на которой обсуждались вопросы, связанные с недавним повышением цен.

Официальную точку зрения представлял триумвират союзных ведомств: заместитель председателя Госкомцен И. Горбачев, заместитель председателя Госкомтруда А. Носов и представитель Минфина Л. Лысенко.

Разговор начался с сенсационного сообщения: оказывается, компенсация, выплаченная населению, призвана возместить не только подорожание товаров первой необходимости, входящих в потребительскую корзинку, но и космический взлет свободных цен. Вероятно, полученные нами несчастные 60 рублей наделены поистине чудодейственными свойствами.

— Правительство заявило, что компенсирует населению повышение цен на 85 процентов. А между тем жить мы стали в два-три раза беднее. Как вы объясните подобный феномен? — наседали журналисты.

— Сэ ля ви, — отвечал А. Носов, — всем угодить невозможно. Всегда кто-то выигрывает, а кто-то страдает. Вам не повезло — вы попали во вторую категорию. 85 процентов — это среднее статистическое. Они распределяются не поровну: предпочтение отдано детям, пенсионерам, инвалидам, учителям и врачам, которым подняли зарплату. Ну, а основной части работоспособного населения придется потуже затянуть пояса...

Льготные выплаты, полученные этими категориями населения, были взяты не из бюджета, как декларировалось, а из кармана других граждан. Но и эта надбавка в условиях галопирования цен не способствовала повышению их жизненного уровня.

— Так кто же стал жить лучше в результате «перераспределения доходов»? — пыталась уяснить пресса.

— А никто, — улыбнулся Носов.

Итак, государство в очередной раз свело свой дебет с кредитом за счет наших с вами карманов. Однако взять на себя ответственность за проведенную акцию представители союзных ведомств не торопятся. В том, что ценовой удар оказался для населения таким тяжелым, они обвиняют... республиканские и местные органы. Дескать, помимо общесоюзного, те затеяли еще и свое повышение цен на ряд товаров. При этом не рекламируется тот факт, что прибыль от повышения цен идет в союзный бюджет, а компенсационные выплаты производятся большей частью из республиканских и местных. В случае, если торговля закупила товар по договорным ценам еще до подорожания, а теперь на него установлена предельная цена ниже закупочной, — разницу должна из своих средств возместить торговля. То же — в случае необходимости снижения цены, если она будет превышать спрос. «Государство ответственности нести не должно!», — категорически заявил И. Горбачев.

Мера, объявленная составной частью перехода к рыночным отношениям, заметно обогнала другие меры из того же ряда: увеличение производства, насыщение рынка товаром. Государство в лице представителей трех вышеуказанных ведомств не оставило нам надежд на то, что статья доходов в нашем личном бюджете в обозримом будущем хотя бы сравняется со статьей расходов.

— Либерализация цен — один из главных пунктов в программе стабилизации экономики, — разъяснил несведущим Носов. — А в наших условиях это может означать только дальнейшее повышение цен.

Вопрос об индексации доходов, разумеется, «рассматривается». Попытку выяснить, будет ли при этом учитываться предреченное новое подорожание, вежливо замяли. Дескать, держите карман шире!

Екатерина ВАСИЛЬЧЕНКО.

ДПР И СУББОТНИК

Демократическая партия России определила свою позицию в связи с апрельским коммунистическим субботником. Последний, по мнению ДПР, является средством массовой эксплуатации бесплатного труда, латания дыр в экономике, проверки на политическую лояльность. Однако для многих он стал своеобразной традицией. ДПР приветствует этих людей, но полагает, что результаты их труда должны служить конкретному человеку. Поэтому Демократическая партия России призывает средства, заработанные на субботнике, оставлять в распоряжении своего предприятия или местного Совета, а не перечислять в госбюджет.

Новости

Встреча в Елисейском дворце состоялась

Завершая визит в Страсбург, Председатель Верховного Совета РСФСР Б. Н. Ельцин выступил перед группами либералов и ряда других партий европейского парламента, провел пресс-конференцию, встретился с генеральным секретарем ООН Х. Пересом де Куэльяром. В ходе своих выступлений Б. Н. Ельцин отметил, что объявление Россией суверенитета означает проведение независимой внешней политики, которая в основных чертах будет координироваться с внешнеполитической деятельностью Союза.

Рейтер обращает внимание на высказывание Б. Н. Ельцина о том, что РСФСР намерена добиваться членства в ООН и других международных организациях. Он охарактеризовал как нелогичное положение, при котором Белоруссия и Украина являются членами ООН, в то время как Россия — крупнейшая из советских республик с населением в 150 млн. человек — членом этой организации не является.

***

По сообщениям зарубежных информационных агентств из Парижа, Президент Франции Ф. Миттеран принял в Елисейском дворце Председателя Верховного Совета РСФСР Б. Н. Ельцина. Состоялся обмен мнениями по вопросам, интересующим стороны.

По решению Съезда

Вчера первый заместитель Председателя Верховного Совета РСФСР Руслан Хасбулатов подписал распоряжение по составу делегации в межреспубликанскую парламентскую группу, которая должна решить вопрос реализации требований бастующих шахтеров. Принято также обращение к парламентам республик с предложением о создании совместной межреспубликанской парламентской группы. Постановление принято в рамках решения II внеочередного Съезда народных депутатов РСФСР «О политической и социально-экономической обстановки в бастующих коллективах России».

Десять лет спустя

В Москву прибыл известный правозащитник Владимир Буковский. Он приехал в Советский Союз после более чем десятилетнего отсутствия. По поводу его приезда в Шереметьево состоялся импровизированный митинг, который сопровождался криками «Ура!» и, конечно же, «Долой КПСС!», «Судить КГБ!».

А вчера в конференц-зале «Российской газеты» Владимир Буковский провел пресс-конференцию с журналистами из демократических изданий. Гостя представлял коммерческий директор независимого информационного издательского объединения «Демократической России» Г. Хаценков. Присутствовавшие интересовались, как Буковский оценивает обстановку в стране, каким он видит выход из создавшегося кризиса, как относится к политическим лидерам России и Союза. Спрашивали и о подробностях высылки Буковского из СССР, жизни в эмиграции.

Подробный отчет с пресс-конференции мы опубликуем в одном из ближайших номеров газеты.

Ультиматум «уму и совести»

Выйти из КПСС и призвать к этому коммунистов-металлургов страны решили руководители и члены парткома Нижнетагильского металлургического комбината имени Ленина. Эта акция произойдет через неделю, если коммунисты Михаил Горбачев, Анатолий Лукьянов, Валентин Павлов за это время не решат конфликт с бастующими шахтерами.

Отобрали пайки

Президиум Артемовского горсовета решил прекратить ежемесячное снабжение продуктовыми наборами персональных пенсионеров местного значения. Без пайков остались бывшие сотрудники партийного и советского аппарата, заслуженные работники всех отраслей народного хозяйства, кавалеры ордена Ленина, ветераны КПСС.

След трагедии

Свою версию убийства царской семьи выдвинула инициативная группа, базирующаяся в музее истории комсомола Урала. Чтобы основательно замести следы, чекисты в ту трагическую ночь расстреляли две одинаковые по численности семьи, после чего Юровский повез к Ганиной яме тела Романовых, а чекист Ваганов на другой машине — семью промышленника, фамилия которого пока не известна. Недалеко от места, где, как принято считать, покоится императорская семья, палачи обменялись трупами, и вместо Романовых в Ганину яму попала семья промышленника.

Такое предположение члены группы сделали после того, как им удалось обнаружить личный дневник одного из участников расстрела. Место захоронения Николая II и его близких они надеются обнаружить этим летом.

На Новой — все по-старому

Союзное правительство отвергло просьбу Архангельского областного Совета народных депутатов о прекращении подземных ядерных взрывов на советском атомном полигоне на Новой Земле. Об этом сообщил журналистам заместитель председателя областного Совета Виктор Ширяев.

Новая Земля остается единственной территорией страны, где власть принадлежит не Советам, а военным, безраздельно контролирующим эту территорию с середины 50-х годов.

Спираль истории

— Действия Горбачева ведут страну в сторону от демократии, а Запад смотрит на это сквозь пальцы. В конце XX века в СССР вновь устанавливается рабовладельческий строй, — заявила вдова академика А. Сахарова Е. Боннэр на презентации его книги мемуаров в Мюнхене.

У Бабурина нет «лица»

Профессор Омского университета Александр Гуц официально отказался быть доверенным лицом народного депутата РСФСР Сергея Бабурина. Свое решение он мотивировал тем, что сейчас позиция Бабурина не имеет ничего общего с той, которая привела его к победе на выборах.

Инженер захотел в Иорданию

Никак не успокоятся иные из наших соотечественников. Все их тянет слетать за границу. Еще один искатель приключений, назвавшийся главным инженером кооператива «Альтернатива» Матаевым, в аэропорту «Внуково» перед взлетом самолета, выполняющего рейс Москва — Владикавказ со 166 пассажирами на борту, угрожая бортпроводнице взорвать самолет, потребовал вылететь в Иорданию. Экипаж... возвратил самолет со взлетной полосы на стоянку. Прибывшей оперативной группой начинающий террорист был задержан. В ходе досмотра взрывного устройства не обнаружено.

(РИА — «Урал-акцепт» — «ИМА - пресс»—«Сибинформ» — «Урал-Советы» — ТАСС — «Российская газета»).

Продолжается визит Президента СССР в Японию

Утром 17 апреля М. С. Горбачев и премьер-министр Японии Т. Кайфу провели второй, почти трехчасовой раунд переговоров. Он был посвящен наиболее крупным международным проблемам. М. С. Горбачев изложил свое видение кардинальных перемен в мире.

Советско - японские отношения, подчеркнул М. С. Горбачев, должны вписываться в общие рамки международного взаимодействия государств, особенно крупных и влиятельных, касается ли это вопросов АТР, Ближнего Востока, мировой экономики, урегулирования региональных конфликтов и т. д.

Отвечая на просьбу Т. Кайфу высказать свою оценку второго раунда переговоров, М. С. Горбачев заявил, что он удовлетворен масштабностью обмена мнениями, находит в размышлениях много совпадающих моментов, считает, что это хорошая база для наращивания политического диалога и сотрудничества СССР и Японии.

Впервые за свою историю японский парламент был украшен вывешенными рядом Государственными флагами Советского Союза и Японии. По приглашению руководства высшего законодательного органа страны его посетил Президент СССР М. С. Горбачев в рамках своего официального визита в Японию.

Приветствуя советского руководителя от лица депутатов, председатель палаты представителей И. Сакураути подчеркнул вклад Президента СССР в укрепление мира во всем мире.

И. Сакураути отметил, что СССР для Японии — это важный сосед. Он выразил уверенность в том, что еще большее укрепление взаимопонимания и доверия между двумя странами внесет вклад в дело мира и стабильности в азиатско-тихоокеанском регионе и во всем мире. И. Сакураути в связи с этим выразил горячее стремление к решению проблемы «северных территорий», что он назвал многолетним чаянием японского народа.

Перед депутатами парламента выступил М. С. Горбачев.

(ТАСС, 17).

ФЕДЕРАТИВНЫЙ ДОГОВОР

(Договор о разграничении компетенции между федеральными органами власти и органами власти субъектов Российской Советской Федеративной Социалистической Республики)

I. ОБЩИЕ ПОЛОЖЕНИЯ

Мы, нижеподписавшиеся представители субъектов Российской Федерации, считая ее исторически сложившимся и конституционно оформленным многонациональным суверенным государством, имея целью взаимное сближение интересов различных субъектов федеративных отношений на базе общности (единого) рынка, установления прямых взаимовыгодных и равноправных экономических, социальных и культурных связей, права народов на самоопределение, на государственную поддержку создания и укрепления различных форм национально-культурной автономии для тех национальных групп, которые проживают за пределами своих национально - государственных образований или не имеют таковых на территории России, собрались в Москве
года месяца дня для заключения настоящего Федеративного Договора о нижеследующем:

1. Предметом заключаемого Федеративного Договора считать закрепление состава и статуса субъектов РСФСР, разграничение компетенции между федеральными органами власти и органами власти субъектов Российской Федерации.

2. Субъектами Российской Советской Федеративной Социалистической Республики являются добровольно объединившиеся национально - государственные (республики), национально-территориальные (автономные области, автономные округа, т. е. национальные автономии), административно - территориальные (края, области) образования, а также города Москва и Ленинград.

Субъектами федеративных отношений являются федеральные органы власти и органы власти национально-государственных, национально - территориальных, административно - территориальных образований, городов Москвы и Ленинграда.

3. Участники Договора считают, что Российская Федерация и входящие в ее состав республики, признавая суверенитет друг друга, сохраняя его на своих территориях, объединяются с другими суверенными государствами в Союз ССР, делегируя ему часть своих полномочий.

4. Властные полномочия в РСФСР осуществляются в соответствии с принципом разделения властей на законодательную (нормотворческую), исполнительную и судебную. Все субъекты в рамках полномочий, определенных данным Договором, обладают всей полнотой государственной власти на своих территориях.

Законы и иные нормативные акты РСФСР, принимаемые в пределах полномочий Российской Федерации, обладают верховенством на всей ее территории. Законы и иные нормативные акты, принимаемые в пределах полномочий республик, входящих в состав РСФСР, обладают верховенством на их территории.

Нормативные акты, принимаемые в пределах полномочий национально - территориальных и административно - территориальных субъектов Федерации обладают верховенством на их территории.

Территория граничащих между собой субъектов Российской Федерации не может быть изменена иначе, как по их взаимному согласию.

5. В РСФСР устанавливается единое гражданство. Каждый гражданин РСФСР, проживающий на территории республики, входящей в состав РСФСР, является одновременно гражданином этой республики.

В РСФСР и входящих в ее состав субъектах обеспечивается равноправие граждан во всех сферах жизни общества, не допускается прямое или косвенное ограничение прав и свобод граждан в зависимости от происхождения, расовой и национальной принадлежности, места жительства, пола, языка, образования, рода и характера занятий, партийной принадлежности, политических убеждений, отношения к религии и других обстоятельств.

В силу исторически сложившихся традиций в межнациональных отношениях субъекты Российской Федерации признают русский язык официальным языком межнационального общения.

6. Все народы Российской Федерации, независимо от их численности, равноправны. РСФСР и образующие ее субъекты обеспечивают права национальных меньшинств на своей территории. В РСФСР гарантируется свободное пользование языками народов СССР во всех сферах государственной и общественной жизни.

II. РАЗГРАНИЧЕНИЕ ПОЛНОМОЧИЙ РОССИЙСКОЙ ФЕДЕРАЦИИ И ЕЕ СУБЪЕКТОВ

7. Субъекты Российской Федерации равноправны по основополагающим политическим и экономическим правам, но при этом могут отличаться по объему делегируемых полномочий федеральным органам власти.

8. Субъекты Федеративных отношений, заключая единый Договор о разграничении компетенции, сохраняют право на подписание приложения к Договору по существенным для каждого из них вопросам, в том числе по вопросам делегирования дополнительных полномочий друг другу.

9. К ведению Российской Федерации участники Договора относят: разработку и принятие Конституции РСФСР и федерального конституционного законодательства; определение основ федеральной политики и законодательства в области государственного, экономического и социально-культурного развития РСФСР; основ законодательства в области прав человека и борьбы с преступностью; создание единой системы правосудия и прокурорского надзора; установление единой банковской, налоговой систем; определение валютной политики; осуществление общей координации внешних сношений; организацию фундаментальных научных исследований, имеющих общенациональную значимость; управление железнодорожным, водным и воздушным транспортом, системой связи и энергетической системой; разработку и утверждение государственных (Российской Федерации) символов. РСФСР может делегируя часть своих полномочий Союзу ССР принимать и от Союза полномочия.

К совместному ведению Российской Федерации и ее субъектов относятся: законодательное регулирование вопросов собственности, трудовых отношений, ценообразования и налогообложения, а также социальной защиты населения, водо- и землепользования; определение стратегического курса экономического развития, объемов и видов стратегических федеральных сырьевых ресурсов и координация их распоряжением; экологическая политика; введение особых экологических статусов для отдельных регионов Российской Федерации; координация и контроль межтерриториальных и межреспубликанских поставок продовольственных и промышленных товаров народного потребления, а также материально - техническое обеспечение территориальных и республиканских программ; осуществление территориально-отраслевого принципа рассмотрения арбитражных дел; отработка и проведение единой политики здравоохранения и системы защиты материнства и детства, общереспубликанской системы народного образования; охрана памятников истории и культуры и искусства; защита природных реликтовых зон и заповедников; регулирование вопросов природопользования и охраны природы; рассмотрение вопросов образования новых субъектов Федерации.

Вопросы, отнесенные к совместной компетенции, решаются Российской Федерацией по согласованию с субъектами Федерации.

К самостоятельному ведению субъектов Российской Федерации относятся все вопросы, не входящие в компетенцию Федерации, а также к совместному ведению Федерации и ее субъектов.

10. Субъекты Российской Федерации полностью самостоятельны и независимы в решении вопросов, отнесенных к их компетенции. Деятельность и структура их органов власти и управления строится с учетом местных условий, экономических возможностей и национальных традиций. Каждому субъекту Российской Федерации обеспечивается право представительства в органах государственной власти РСФСР.

11. Участники Договора считают необходимым сохранить исторически сложившееся государственное единство народов РСФСР, целостность существующих национально - государственных, национально - территориальных и административно-территориальных формирований; соблюдать принципы невмешательства во внутренние дела друг друга в пределах установленной компетенции и уважать полномочия общефедеральных органов власти и субъектов Федерации; урегулировать правовой статус национально-территориальных и административно - территориальных субъектов Российской Федерации специальными законами, разрабатываемыми по их инициативе и с их участием.

12. Национально - государственные субъекты Российской Федерации имеют право законодательной инициативы в федеральном законодательном органе власти и вынесения своих предложений по федеральным законопроектам; сохранять за собой всю полноту государственной власти на своей территории, за исключением сфер, переданных федеральным органам; принимать Конституцию и иные законодательные акты конституционного характера; самостоятельно определять свой государственно-правовой статус; иметь свою территорию в рамках сложившихся границ, которая не может быть изменена без их согласия; устанавливать свои государственные символы; формировать свои государственные и местные органы; республиканский бюджет; определять в государственном заказе РСФСР возможность распоряжения и пользования материальными ресурсами, производимыми или добываемыми на территории субъекта в установленном специальными соглашениями количестве от объема производства или добычи, за исключением согласованного сторонами перечня ресурсов (алмазы, драгоценные металлы, вооружения, наркотические вещества и др.); в согласованном с РСФСР порядке лицензировать товары и материалы от общего объема промышленного и сельскохозяйственного производства; устанавливать цены на продовольственные и промышленные товары народного потребления местного производства, услуги, тарифы, местные строительные материалы и сырье; вводить местные налоги для установления дополнительных льгот и мер по социальной защите населения; создавать муниципальную, экологическую и другие виды местной милиции. Народам, проживающим на территории национально - государственных субъектов РСФСР, принадлежит право собственности на землю, ее недра и другие природные ресурсы, — национальное богатство, составляющее материальную основу их суверенных прав. Владение, пользование и распоряжение природными ресурсами регулируются законами РСФСР и республик, входящих в состав РСФСР, актами местных Советов народных депутатов, изданными в пределах их полномочий, и не могут осуществляться в ущерб интересам этих народов.

13. Национально - территориальные и административно-территориальные субъекты Российской Федерации имеют право законодательной инициативы в федеральном законодательном органе власти, вынесения своих предложений по федеральным законопроектам, осуществлять нормотворческую деятельность по вопросам местного характера на основе законодательства РСФСР; формировать местный бюджет по стабильным нормативам, устанавливаемым по соглашению с Российской Федерацией; определять в государственном заказе РСФСР возможность распоряжения и пользования материальными ресурсами, производимыми или добываемыми на территории субъекта в установленном специальными соглашениями количестве от объема производства или добычи, за исключением согласованного сторонами перечня ресурсов (алмазы, драгоценные металлы, вооружение, наркотические вещества и др.); в согласованном с РСФСР порядке лицензировать товары и материалы от общего объема промышленного и сельскохозяйственного производства; устанавливать цены на продовольственные и промышленные товары народного потребления местного производства, услуги, тарифы, местные строительные материалы и сырье; вводить местные налоги для установления дополнительных льгот и мер по социальной защите населения; создавать муниципальную, экологическую и другие виды местной милиции. Народам, проживающим на территории национально - территориальных и административно - территориальных субъектов РСФСР, также принадлежит право собственности на землю, ее недра, воды и другие природные ресурсы, составляющие материальную основу их бытия. Владение, пользование и распоряжение природными ресурсами регулируются законами РСФСР и нормативными актами национально - территориальных и административно - территориальных субъектов Федерации, изданными в пределах их полномочий, и не могут осуществляться в ущерб интересам этих народов. Названные субъекты не могут лишь формировать органы, присущие государствам (Верховные Советы, министерства, Кабинет (Совет) Министров, Верховный Суд и др.), принимать Конституцию и иные законодательные акты конституционного характера, иметь государственную атрибутику.

14. Финансовая самостоятельность субъектов Российской Федерации обеспечивается поступающими полностью в их бюджет местными налогами, частью федеральных налогов и направляемыми субъектам Федерации из федерального бюджета.

Для осуществления общефедеральных функций государства субъекты Российской Федерации вносят в ее бюджет взнос, согласно их статусу, а также делегируемым и взятым на себя полномочиям.

Вопросы взноса в федеральный бюджет регулируются отдельными соглашениями с каждым субъектом Российской Федерации после согласования с Советом Федерации и носят долгосрочный характер.

15. Субъекты Российской Федерации могут устанавливать отношения с другими государствами и международными организациями в пределах своей компетенции или по поручению федеральных органов.

Национально-государственные образования (республики), оставаясь равноправными субъектами Российской Федерации, могут самостоятельно решать вопрос о своем участии в Союзном договорном процессе. Их Верховные Советы назначают полномочные делегации для подписания Союзного Договора и могут подписывать его в составе общефедеральной делегации или непосредственно.

16. Субъекты Российской Федерации вправе объединяться в региональные и межрегиональные экономические ассоциации, союзы, заключать между собой договоры в интересах сотрудничества и всестороннего развития своих территорий без ущерба интересам РСФСР.

III. ОРГАНЫ ГОСУДАРСТВЕННОЙ ВЛАСТИ РОССИЙСКОЙ ФЕДЕРАЦИИ

17. Участники Договора, исходя из Декларации о государственном суверенитете РСФСР, закрепившей принцип разделения властей, поддерживая решения второго и третьего (внеочередных) Съездов народных депутатов РСФСР о реорганизации системы государственных органов РСФСР, — считают необходимым установить следующие федеральные органы власти: Верховный Совет РСФСР; Президент РСФСР; Конституционный Федеральный Суд и Верховный Суд РСФСР.

18. Верховный Совет РСФСР осуществляет законодательную власть. Он состоит из двух палат: Федерального Совета и Совета Национальностей. Гарантируется представительство в их составе этнических меньшинств, не имеющих свои национально-государственные или национально - территориальные образования.

19. Главой Российской Советской Федеративной Социалистической Республики является Президент РСФСР, избираемый на основе всеобщего, прямого, равного избирательного права при тайном голосовании. Он действует в рамках полномочий, предусмотренных Конституцией РСФСР.

20. Высшую судебную власть в Российской Федерации осуществляют Конституционный Федеральный Суд и Верховный Суд РСФСР, каждый из которых действует в рамках полномочий, определяемых Конституцией РСФСР и иным законодательством РСФСР.

21. В целях выработки основных направлений внешней и внутренней политики РСФСР, координации действий участников федеративных отношений, под руководством Президента РСФСР функционирует Совет Федерации, в соответствии с Законом. Совет Федерации состоит из Президента РСФСР и высших должностных лиц субъектов Российской Федерации.

IV. ПРОЦЕДУРНЫЕ ПОЛОЖЕНИЯ

22. Настоящий Федеративный Договор подписывают полномочные представители, назначаемые высшим органом власти РСФСР с одной стороны и Верховными Советами республик, входящих в состав РСФСР, Советами народных депутатов краев, областей, автономных областей, округов (национальных автономий), с другой стороны.

23. Настоящий Федеративный Договор вступает в силу для субъектов федеративных отношений, его подписавших, со дня подписания.

24. После подписания Федеративного Договора большинством (отдельно): национально - государственных, национально - территориальных и административно - территориальных субъектов, он становится основой для Конституции РСФСР и Союзного Договора. Конституция РСФСР не должна противоречить Федеративному Договору.

25. Взаимоотношения между Российской Федерацией и республиками в составе РСФСР, национальными автономиями, краями, областями РСФСР, не подписавшими Федеративный Договор, регулируются Конституцией РСФСР.

26. Все участники Федеративного Договора обязаны соблюдать его условия, нести ответственность за действия по взятым на себя обязательствам.

27. Положения настоящего Федеративного Договора могут быть отменены, изменены или дополнены только с согласия всех субъектов Российской Федерации. Инициатива отмены, изменения или дополнения настоящего Договора принадлежит как самой Российской Федерации, так и каждому ее субъекту.

28. Порядок вступления в силу изменений и дополнений к Федеративному Договору и порядок отмены положений Федеративного Договора аналогичен порядку вступления в силу настоящего Федеративного Договора.

Кто-то начал перестройку. Другие отточили на ней свои публицистические перья. Третьи познали парламентские будни, разобрались с «500 днями» и крупными купюрами...

У этой бабули свои будни. И своя перестройка. Нет только крупных купюр. Наверное, уже никогда не будет.

Фото Е. КАШИРИНА.

ПОЛИТИЧЕСКАЯ АФИША

20 АПРЕЛЯ

В городе на Неве открывается вторая ленинградская «неделя совести» — цикл вечеров под девизом «Нет» — возрождающемуся тоталитаризму, «да» — становлению демократии». В подготовке этого мероприятия принимают участие «Мемориал», Ленинградский народный фронт, другие общественные организации. На «неделю совести» приглашены депутаты различных уровней, журналисты запрещенного «Взгляда», артисты и писатели.

20—21 АПРЕЛЯ

По инициативе Московского объединения избирателей вместо ленинского субботника пройдут дни солидарности с бастующими шахтерами. Исполком Моссовета назовет объекты, где будут трудиться москвичи, а средства, вырученные от работы в выходные дни, перечислят горнякам.

21 АПРЕЛЯ

Ожидается, что в этот день партия «зеленых» проведет в Москве митинг, который, в частности, будет направлен против повышения цен.

23—26 АПРЕЛЯ

Христианско - демократический союз продолжит в Москве благотворительную кампанию: раздачу одежды и питания социально незащищенным слоям населения — бомжам, многодетным семьям, людям, потерявшим работу.

26 АПРЕЛЯ

Федерация независимых профсоюзов России намечает общереспубликанскую предупредительную забастовку. ФНПР выдвигает перед руководством СССР ряд политических и экономических требований, среди которых — создание в СССР правительства народного доверия, организация «круглого стола», отмена налога на фонд потребления.

26—28 АПРЕЛЯ

В Москве состоится съезд Демократической партии России. Ключевой вопрос, который будет обсуждаться, — принятие программы партии.

30 АПРЕЛЯ

В Ленинграде будет проходить съезд социал - демократической партии России. Его участники заслушают отчеты контрольно-ревизионной комиссии и президиума. Предполагается провести дискуссию о политической ситуации в стране и задачах партии.

1—3 МАЯ

Конфедерация анархо-синдикалистов (КАС) созывает в Самаре свой съезд. Речь пойдет о проблемах рабочего движения, о стратегии КАС в нынешних условиях. Возможно, будут приняты изменения в программе конфедерации.

А у кого-то есть и пиво

«Современная технология и техника переработки пищевых продуктов — предпосылка здорового питания», — считает германская фирма «Гебрюдер Хельбинг Индустри-Мессен ГмбХ» — организатор иностранной специализированной выставки с международным участием «Человек и питание-91».

Сейчас, когда прилавки наших магазинов пусты и мы вынуждены думать не о том, как вкусно накормить семью, а как вообще-то накормить, организация такой выставки может показаться кому-то не ко времени и даже неуместной. Сторонников такой точки зрения достаточно. И они, возможно, были бы правы, если бы не старая истина: «Не можешь сам — научись хотя бы у других».

А поучиться на выставке есть чему и у кого. Более 50 известных фирм из Австрии, Дании, Италии, Финляндии, Японии представили машины для хлебопекарного и кондитерского производства, производства пива и напитков, охлажающие установки и холодильники, оборудование для консервной продукции, упаковочные машины и даже установки для утилизации вторсырья. Все это накануне нового урожая, несомненно, пригодится в нашем «хозяйстве». Вот только бы нашлись расторопные люди, взявшие на вооружение передовой опыт.

Виктор РОМАНЧИН.

РОССИИ НУЖЕН ПРЕЗИДЕНТ

Александр ОБОЛЕНСКИЙ, народный депутат СССР

С ЛЕГКОЙ руки М. С. Горбачева «президентство» начинает прививаться на нашей союзной почве. Вслед за учреждением в марте 90-го года поста Президента СССР изменены структуры высшей власти в ряде союзных республик.

Сейчас принципиально проработаны два варианта структуры государственной власти, причем оба базируются на строгом соблюдении принципа разделения полномочий законодательной, исполнительной и судебной властей, их взаимном уравновешивании.

Между сторонниками этих вариантов ведутся постоянные споры. Связаны они с различной ролью, отводимой в предлагаемой структуре власти Президенту. Если вариант «А» предполагает наделить Президента функциями главы исполнительной власти и одновременно главы государства, то вариант «Б» оставляет ему лишь представительные функции главы государства, а правительство делает самостоятельным органом.

Может, конечно, и в первом случае существовать Кабинет министров, даже возглавляемый своим премьером, но принципиальная разница заключается в следующем. В варианте «А» Президент инициирует персональный состав правительства, предлагает кандидатуры министров, а Верховный Совет лишь дает согласие на их назначение. Можно даже включить в Конституцию норму, предоставляющую ему право выразить недоверие всему правительству, отправить его в отставку. Но и в этом случае инициатива формирования нового состава министров будет исходить только от Президента. Таким образом он может (и обязан) определять политику исполнительной власти и несет прямую ответственность перед избравшим его народом за эффективность ее работы. Его решения обязательны для правительства.

Вариант «Б» инициативу формирования правительства (выдвижение кандидатур) предоставляет Верховному Совету, а Президенту (несмотря на то, что он также получил мандат на власть всенародным избранием) отводит роль согласующую, контролирующую. Таким образом, в этом случае Президент в управлении страной является фигурой пассивной, ограниченной в своих возможностях.

Оба варианта опробованы мировой историей и широко известны в теории государственного права — как президентская республика и парламентская республика. Каждый имеет свои достоинства и недостатки. На каком же остановить свой выбор нашему народу? При определении выбора, на мой взгляд, необходимо учитывать и реальную политическую обстановку в стране и республике.

Вряд ли найдется сейчас у нас человек, независимо от его политических убеждений, который не согласится с тезисом: «СССР и входящие в него республики переживают глубокий экономический и политический кризис». Подавляющее большинство наших сограждан понимают, что главной причиной, заведшей нашу страну в тупик, является 73-летнее монопольное правление в ней КПСС. Не случайно главные свои надежды на лучшее будущее мы связываем с процессами демократизации, появления новых сил на политической арене.

У нас еще свежо в памяти, сколько надежд мы связывали с I Съездом народных депутатов СССР. Однако очень быстро стало ясно, что яркие и конструктивные выступления не могут быть реализованы в жизни, т. к. всего лишь 25—30 процентов народных депутатов СССР можно отнести к радикально мыслящим. Молчаливое большинство Съезда глушило (и глушит) любую инициативу, подчиняясь лишь одной указующей воле: мнению Политбюро ЦК КПСС.

Вторая волна надежд была связана с республиканскими выборами. Действительно, они прошли успешнее для демократических сил, и на I Съезде народных депутатов РСФСР демократы даже смогли победить на выборах Председателя Верховного Совета России.

И вновь нам казалось, что теперь-то наступит улучшение жизни.

Тем сильнее оказалось разочарование, охватывающее народ. Очень быстро стало ясно, что преимущество демократов в Верховном Совете РСФСР — символическое. Фактически сложился баланс сил демократических и реакционных (прокоммунистических). Принятие каждого прогрессивного решения требует сложного маневрирования и большого времени. Если к этому добавить, что демократические силы во главе с Б. Н. Ельциным, помимо внутреннего сильного противника в лице депутатской группы «Коммунисты России», еще и зажаты извне с двух сторон — центральной союзной властью во главе с М. С. Горбачевым и областными (Верховными в автономных республиках) Советами, возглавляемыми в подавляющем большинстве партийными функционерами, — становится ясно: даже немногие с трудом принятые прогрессивные радикальные решения и реформы легко блокируются на стадии их реализации.

О многих из них граждане и народные депутаты местных Советов не знают из-за информационной блокады Верховного Совета РСФСР со стороны подчиненных центру средств массовой информации. Поэтому-то люди, особенно «в глубинках», и следуют простейшей логике: раз Б. Н. Ельцин Председатель Верховного Совета, значит, должны последовать немедленные перемены к лучшему. Нет перемен — плох Ельцин и демократы... Эту примитивную логику усиленно стараются внедрить в сознание народных масс наши необольшевики. Вы же видите, все чаще говорят они, при нас было если и не очень хорошо, то уж не так, как сейчас, плохо. Виноваты во всем, следовательно, демократы. И это действует: ведь все мы люди, и, кроме заманчивых демократических перспектив, нам еще требуется ежедневно удовлетворять свои неотложные потребности: есть, пить, одеваться, обогревать жилье и т. д.

Удовлетворять же жизненные потребности призвана исполнительная власть. Особенно ее роль возрастает в критические, подобные нынешнему, периоды жизни страны.

Какую же исполнительную власть мы имеем? Семь десятилетий монопольного правления КПСС привели к тому, что практически все должности в структурах управления страной и обществом, вплоть до заведующего баней, были заняты коммунистами. Сейчас, правда, начался процесс выхода части управленцев из партии, особенно в системе управления производством. Однако высшие и средние эшелоны исполнительной власти по-прежнему уверенно контролируются КПСС. Безусловно, спектр политических взглядов управленцев - коммунистов очень широк: от здравомыслящих высококвалифицированных специалистов, которые понимают, что для нормальной работы им прежде всего нужно демократическое правовое государство, до фанатиков - ортодоксов, готовых вновь ввергнуть страну в кровавую междоусобицу ради сохранения за собой возможности и впредь экспериментировать над ней в реализации своих бредовых замыслов. Но если руководители первого типа стараются занимать преимущественно выжидательную позицию, вторые, откровенно воинствующие, призывают «навести порядок», «покончить с деструктивными силами», несогласными с их авангардной ролью, и открыто гордятся большевистским прошлым своей партии.

При всей разнице во взглядах и позициях действия тех и других руководителей объединяет одно — жесткая партийная дисциплина. И чем выше занимаемый пост, тем сильнее зависимость позиции руководителя от позиции партийного руководства.

Поэтому ясно, почему демократы, добившиеся пусть неустойчивого, но все же большинства в Верховном Совете РСФСР, не могут быстро, как того требует обстановка, претворить в жизнь свои замыслы и планы. «Неустойчивость большинства» не позволяет им радикально обновить состав управленческих кадров. Любые их решения или попытки реформ легко блокируются при реализации в звеньях исполнительной власти через управление ими по партийной линии, если, конечно, они не одобряются Политбюро КПСС.

То же самое — в верхних эшелонах власти. Если вспомним и проанализируем развитие событий за последние восемь месяцев, то легко обнаружим, что на любую инициативу руководства России тут же следует, с целью ее нейтрализации, ответ Президента (или Генерального секретаря?). Естественно, соответствующие указания проходят и по партийным каналам. Сложилась, на первый взгляд, тупиковая ситуация, в которой относительно прогрессивный высший законодательный орган власти (Верховный Совет РСФСР) практически не имеет возможности заставить исполнительные органы, в т. ч. и местные органы власти, выполнять свои решения.

Выход из этого тупика видится во введении поста Президента России как главы государства и главы исполнительной власти, избираемого всем народом.

Идея избрания руководителей различного ранга всем народом сейчас имеет чрезвычайную популярность. Мне видится за ней потребность простых людей найти эффективный механизм, нетрализующий отработанные до мельчайших деталей аппаратные ухищрения КПСС по формированию послушной ей власти. Желание самим избрать своего народного Президента — это, возможно, последняя надежда людей изменить ситуацию к лучшему, попытка поставить к руководству страной, в обход всех партийных ухищрений и словоблудий, независимого от КПСС лидера, способного обуздать абмиции самозваных радетелей за наше светлое будущее, навести в стране порядок.

Для демократов всенародные выборы Президента — это также и шанс изменить до истечения срока полномочий нынешнего депутатского корпуса шаткий баланс сил, возможность получить, наконец, механизм эффективного воздействия на исполнительную власть. Не случайно поэтому ожесточенная критика как коммунистами, так и союзным руководством самой идеи введения президентской формы правления в России. И особенно всенародного избрания Президента. Не случайны и атаки, которые велись на саму идею президентства в ходе третьего Съезда народных депутатов РСФСР.

Думаю, попытки сорвать выборы еще будут предприниматься «Коммунистами России» и примыкающими к ним фракциями, несмотря на то, что Съезд назначил даже точную дату выборов. Возможны и другие маневры — в основном вокруг личности будущего Президента. Возможны и попытки протащить «своего» кандидата, который, может, и не пользуется популярностью в народе, зато будет добросовестно выполнять все установки партаппарата КПСС.

В общем, мы должны быть сейчас предельно внимательны. От дальнейшего сползания в пропасть кризиса, равно как и от любой диктатуры, нас может спасти только единство демократических сил. И конечно же, грамотная политика, направленная на улучшение положения народа и России в целом; пусть по крохам, но обязательно ощутимое улучшение. Вот почему, я считаю, **мы в Российской Федерации не имеем права не использовать шанс, предоставляемый нам введением сильной президентской власти, напрямую возглавляющей правительство и отвечающей за эффективность его работы.**

ПЕРВЫЕ СПАСАТЕЛИ

Впервые за всю историю страны на правах Государственного комитета РСФСР создается уникальная организация — Российский корпус спасателей. Первая российская Гималайская экспедиция проводится именно этим корпусом и курируется правительством России.

Естественным этапом в процессе развития любого цивилизованного общества является момент, когда в нем начинают преобладать гуманные идеи. И своеобразного пика гуманизма общество достигает, когда государство начинает осознавать ответственность за жизнь и здоровье своих граждан, попавших в экстремальную ситуацию. Большинство развитых стран (к примеру, США, Германия, Италия и т. д.) пришли к этому достаточно давно. Там очень четко отработаны действия спасательных служб в случае стихийных бедствий, аварий, экологических катастроф.

У нас же в результате различных издержек в процессе развития социалистической цивилизации этот процесс, мягко говоря, сильно поотстал. До определенного этапа человеческая жизнь в государстве «глобальных свершений» особой значимости не представляла (да и сейчас поднялась ли в цене?). Если вполне допустимым считать уничтожение миллионов людей во имя феерической идеи, «уместно» ли было думать о каких-то жалких тысячах.

Трагические события в Армении, Молдавии, Чернобыле показали практически полную неспособность соответствующих государственных структур оказать своевременную и необходимую помощь. До сих пор функции «спасателя» выполняет безотказная армия. Государство же, обладая определенной технологической мощью, материальными и людскими ресурсами, помочь чаще всего просто не в состоянии: есть техника — нет топлива, топливо есть — нет людей. А в результате колоссальные жертвы и блефовые программы восстановления.

Красноречивые тому примеры: катастрофа «Адмирала Нахимова», затонувшего у самого порта, но людей спасать было некому; трагедия подводной лодки «Комсомолец»; бедствие в Армении. Александр Псахье (человек, едва ли не на общественных началах руководивший спасательными работами; под его началом работали 680 человек) был вынужден лететь в Армению... «зайцем». Кстати, именно он, выполняющий сейчас функции начальника отдела общественной безопасности Краснопресненского района столицы, является одним из самых активных инициаторов создания корпуса спасателей России.

Нельзя, конечно, сказать, что нет у нас спасательных служб как таковых. Но ведь то, что существует, скорее, некое подобие таких служб! Есть, хотя и плохо организованная, туристическая спасательная служба, горноспасательные шахтерские части, пожарная охрана, наконец. Самым мощным (в смысле размеров) и обеспеченным спасательным органом является, пожалуй, организация гражданской обороны. Но и этот «колосс на глиняных ногах», несмотря на свой почтенный возраст, до сих пор еще не перешагнул пубертационный рубеж, а стало быть, не решает возложенные на него задачи.

...Пока и Российский корпус спасателей находится в стадии становления. Александр Викторович Краснов — председатель Краснопресненского райсовета Москвы, человек очень энергичный и интересный, один из главных создателей корпуса — рассказывает: «На базе нашего района и создается базовый спасательный отряд, который будет выполнять функции центрального, а «костяком» его станут участники первой проводимой нами акции — российской Гималайской экспедиции — люди высочайшей профессиональной подготовки, способные работать в сложнейших условиях, «генералы спасательных работ».

...Вечные вопросы, которые столетиями не может разрешить человечество: в чем смысл жизни, как прожить жизнь так, чтобы на смертном одре не задавать себе вопрос: зачем все это было? Многие пытались дать единые рецепты «светлой жизни», «настоящего человека»; но рано или поздно их постулаты терпели фиаско. Кто-то видит истинную цель своего существования в духовном обогащении, другой наполняет жизнь материально. Но есть исключительная порода людей, смысл жизни которых заключается в... испытании ее на прочность. Наверное, прав был Джавахарлал Неру, когда написал: «Лишь те способны ощущать жизнь, кому часто случается быть на краю смерти».

К таким людям, пожалуй, и надо отнести поклонников единственной и неповторимой вершины, «на которой еще не бывал».

Событие, которое произойдет осенью этого года, можно, не задумываясь, отнести к разряду беспрецедентных. Двенадцать «снежных барсов» России, люди, бо́льшую часть своей жизни посвятившие горам, планируют покорить один из самых авторитетных Гималайских восьмитысячников, вершину Чо-ойю (высота 8201 метр). Российские альпинисты выбрали практически непроходимый маршрут по восточному гребню, еще так и не покорившемуся человеку. Ни одна из семи предыдущих экспедиций на Чо-ойю по этому пути (начиная от Британской 1984 года, когда ее участники дошли примерно до высоты 7900 метров) не смогла достичь цели. Восхождение станет, несомненно, выдающимся событием мировой спортивной жизни. В случае успешного завершения экспедиции будет установлен новый мировой рекорд, его занесут в «Книгу рекордов Гиннесса».

И станет эта экспедиция как бы отправной точкой начала развития корпуса спасателей. Чтобы у человека, уже утратившего веру, все же теплилась надежда на людей, которые могут его спасти. И ими будут первые спасатели России.

Кроме Российского корпуса спасателей, одними из основных организаторов этой акции стали: Центр международных проектов, Всероссийская телерадиокомпания, издание Верховного Совета РСФСР «Российская газета» и газета «Московский комсомолец».

А возможным ее проведение стало благодаря спонсорской помощи швейцарской фирмы «Зульцер», промышленно - коммерческой компании «Российский дом», всесоюзного объединения «Экспоцентр», акционерного банка «Деловая Россия» и страховой фирмы «Астра-ВАЗ».

Организации, заинтересованные в этой уникальной кампании, по всем интересующим их вопросам могут проконсультироваться по тел. **291-16-02.**

Кирилл ГОРЛОВ.

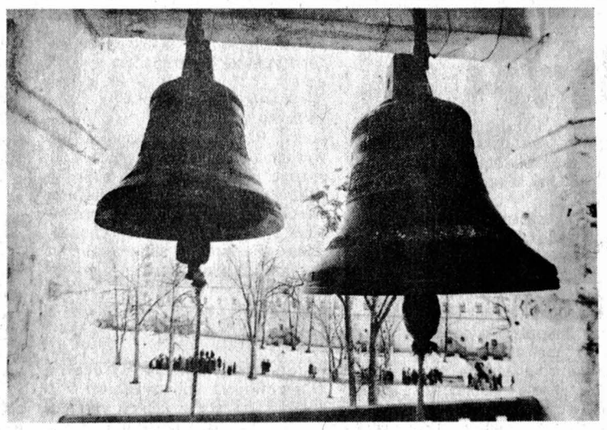

КОЛОКОЛА... Так уж повелела им Русь: звонить в радости и печали. Предостерегать от беды, скликать на совет или в лихую годину призвать забыть про обиды и ссоры, а браться за оружие, дабы не допустить ворога на нашу землю, к нашему дому. К нашим колоколам.

Диктаторы глубокой древности по достоинству оценивали русский вечевой колокол. К ссылке приговаривали, казнили, как бунтовщика. Опасались, стало быть. И не зря. Собравшийся на колокольный звон люд — не толпа, но вече. На испуг не возьмешь и за ломаный грош не купишь...

Впрочем, о древности ли только речь? И в недавней, нынешнего века истории не очень-то жаловали колокола. Слетали они из нашего поднебесья вместе с церковными куполами да крестами. А порой — и со священнослужителями...

И вот... возвращаются колокола! На пороге XXI столетия вспомнили мы о своей истории, традициях и совести. Снова малиновый звон будит березовую землю и ее многострадальных обитателей. Быть бы тому и впредь. Вот только нам, кому эта земля и ее колокола посланы судьбой, не забыть бы про их первородную справедливость — звонить не только по большим праздникам...

Так о чем же прозвонят русские колокола завтра? Или по ком?..

Фото И. ИВАНОВА.

С телетайпной ленты

● Как передает агентство Ренхап, во время предстоящей встречи с М. С. Горбачевым президент Южной Кореи Ро Дэ У намерен обратиться к Президенту СССР с призывом не поставлять плутоний КНДР до тех пор, пока она не подпишет международных договоров в области безопасности атомных реакторов, а также не допустить создания Пхеньяном ядерного оружия.

Южнокорейская газета «Хангук Ильбо» пишет, что Ро Дэ У попросит М. С. Горбачева использовать свое влияние на КНДР с целью убедить ее не производить и не экспортировать ракеты «Скад», Южная Корея утверждает, что Пхеньян разместил такие ракеты вдоль межкорейской границы.

● Министр иностранных дел Южной Африки Р. Бота объявил в Претории о назначении руководителя секции интересов ЮАР при посольстве Австрии в Москве.

Им стал заведующий отделом планирования и международных связей МИД ЮАР Геррит Оливер. Он вступит в должность в середине нынешнего года.

Министр также сообщил о назначении руководителей миссий интересов ЮАР в Польше и Болгарии, генеральных консулов в Чехословакии и Румынии, которые приступят к исполнению своих обязанностей уже в этом месяце.

● Представитель президента Польши по печати Джичимский, выступая на пресс-конференции, сказал: предстоящий визит президента Валенсы в СССР не будет носить характера визита вежливости, а станет новым открытием Советского Союза для Польши.

Мы соседи и обязаны искать взаимопонимание, а не стоять спинами друг к другу. Вот почему президент Валенса так сильно подчеркивает значение своей поездки. Аргументация польской правительственной делегации на двусторонних переговорах по выводу северной группы войск встречает заинтересованность ее советских партнеров. Что же касается технической стороны вопроса, то здесь не возникнет особых осложнений.

● Агентство Рейтер передает: на проходящей в штаб-квартире НАТО в Брюсселе встрече начальников генеральных штабов вооруженных сил стран — членов союза достигнуто соглашение о создании новых европейских сил быстрого реагирования, которые будут способны отвечать на любую потенциальную угрозу в период после окончания «холодной войны».

Начальники генеральных штабов обратились к министрам обороны стран — членов НАТО с предложением официально одобрить согласованный ими план создания таких сил на встрече, которую они планируют провести в следующем месяце. Эти силы будут представлять собой контингент численности от 70 до 100 тыс. военнослужащих из армий некоторых европейских государств. Воздушную поддержку будут осуществлять ВВС США.

(ТАСС).

Они о нас

ЕСЛИ НЕ ПОБЕДИТ ЗДРАВЫЙ СМЫСЛ

ВЫВЕСТИ СОВЕТСКИЙ СОЮЗ ИЗ СОСТОЯНИЯ ЭКОНОМИЧЕСКОГО ХАОСА МОЖЕТ ТОЛЬКО СОЗДАНИЕ СОЮЗНЫМИ РЕСПУБЛИКАМИ КРИЗИСНОГО ШТАБА, считает немецкая газета «Бабише цайтунг», комментируя антикризисную программу Михаила Горбачева, представленную им недавно Совету Федерации СССР.

Напряженность внутриполитической ситуации в СССР в настоящее время вызвана тем, что забастовки шахтеров и павловская реформа цен находятся в непримиримом противоречии друг к другу, утверждает газета. При решении этой проблемы Горбачев находится в заколдованном кругу, выхода из которого не видно. И если в последнюю минуту все же не победит здравый смысл и руководители союзных республик, проявляя конструктивный подход, не создадут кризисного штаба, то бывшая сверхдержава Советский Союз погрузится в безвыходный хаос.

Другая немецкая **газета «Франкфуртер альгемайне»,** комментируя то же выступление советского Президента, пишет: Можно с пониманием отнестись к его озабоченности по поводу развала многонациональной империи. Но предложенная им терапия едва ли способна предотвратить такое развитие. Напротив, Горбачев открыто высказался тем самым за возврат к социалистической командно - административной системе, рискуя вызвать протест даже со стороны тех республик, которые держатся за Союз, ограничиваясь стремлением к расширению национальной самостоятельности. Разве можно побудить республики к совместным усилиям по предотвращению экономической катастрофы, если сразу же в случае неподчинения центрально - административным указаниям из Москвы им угрожает обвинение в саботаже? А какой реакции он ожидает от рабочих, опять услышавших вместо не вызывающих больше доверия обещаний реформ знакомые еще со времен Ленина и Сталина призывы к большей дисциплине и воздержанию от демонстративного высказывания своего мнения? — спрашивает немецкая газета. И это в то время, когда шахтеры получили неожиданную поддержку даже из Белоруссии, где бастующие выдвинули политические требования. Горбачев, почти потерпевший поражение в качестве Президента СССР, пытается действовать и утверждается у власти преимущественно как Генеральный секретарь ненавистной партии, пишет «Франкфуртер альгемайне».

О ПОМОЩИ КАНАДЫ ПРИБАЛТИКЕ

Продовольственная помощь Канады Советскому Союзу, оказание которой было приостановлено после январских событий в Вильнюсе, возможно, будет направлена Прибалтийским республикам. Об этом сообщила газета «Торонто стар», ссылаясь на анонимные источники в правительстве.

В конце прошлого года Канада объявила о своем решении предоставить СССР кредит на 150 миллионов долларов для поставок продовольствия. Однако после вильнюсской трагедии министр иностранных дел Дж. Кларк заявил в парламенте о решении приостановить предоставление кредита и вновь поставить этот вопрос на обсуждение в правительстве.

По сообщению «Торонто стар», вопрос о 150-миллионном кредите рассматривается сейчас «на самых высоких правительственных уровнях», в преддверии двух предстоящих визитов: на днях в Канаду прибудет премьер-министр Литвы Г. Вагнорюс, а в конце апреля — начале мая, как ожидается, Оттаву посетит министр иностранных дел СССР А. Бессмертных. «В настоящее время мы вновь рассматриваем вопрос о продовольствии. Мы обсуждаем его с некоторыми представителями прибалтийских общин в Канаде, так как, возможно, есть пути предоставления некоторой части кредита Прибалтийским государствам», — заявил газете «высокопоставленный представитель министерства иностранных дел». По его словам, решение будет принято до приезда А. Бессмертных.

ТОЧКА ЗРЕНИЯ

ВЗОЙДЕТ ЛИ СОЛНЦЕ НАД КУРИЛАМИ

Визит Президента в Японию всколыхнул заповедную для прессы тему. Словно боясь опоздать, официальные и независимые издания запестрели прогнозами о судьбе «северных территорий». Оправдает ли Горбачев надежды японцев на возвращение островов Кунашира, Итуруп, Хабомаи (архипелаг мелких островов) и Шикотана? Подтвердится ли предположение Артема Тарасова о возможной сделке Президента СССР с Японией по «Курилам»?

Позиция японской стороны достаточно откровенна. Необходимость возврата островов является определяющей при любом уровне встреч и бесед с советскими людьми. В этом пришлось убедиться и нам, членам делегации российского парламента, посетивших недавно Японию по приглашению Японского центра дружбы и международного обмена.

Программа была чрезвычайно насыщена и включала встречи с парламентариями, представителями ведущих партий, учеными, бизнесменами. В какой бы форме нами ни поднимался вопрос о необходимости расширения российско - японских отношений, хозяева непременно увязывали его с разрешением проблемы «северных территорий». Большие надежды они возлагали на визит Президента СССР. Нам приходилось им любезно разъяснять, что эти острова сегодня — составная часть российской территории, и, как неоднократно подчеркивалось российским руководством, без согласия России никто не вправе ею распоряжаться. Японцы внимательно слушали, но оставались в твердом убеждении, что советская оккупация их островов когда-то должна прекратиться.

Так все-таки чьи же они, эти острова?

До августа 1945 года подобный вопрос был просто неуместен. Сейчас обе страны располагают неопровержимыми доказательствами для утвердительного ответа.

В 1855 году впервые заключенным между Россией и Японией договором о взаимоотношениях право на Южные Курилы закреплялось за Японией. Последующим договором от 1875 года Россия подтвердила правовой статус Японии на указанные острова. Таким образом, так называемые «северные территории» до августа 1945 года ни российскими, ни советскими не были.

Названные острова советские войска в августе 1945 года заняли без боя, уже после капитуляции Японии. По существу свершился акт присвоения торжествующим победителем того, что по праву принадлежало побежденному. Военной добычей стали четыре японских острова.

Хотя намерения о будущем дележе военной добычи на Дальнем Востоке у великих держав-союзниц возникли еще до поражения Японии. А именно: 11 февраля 1945 года, во время заключения Ялтинского соглашения. За вступление в войну с Японией Советскому Союзу обещалось право на передачу Курильских островов после победы над Японией. Соглашение было секретным. Ни в одном из соглашений союзников фактическая передача четырех японских островов Советскому Союзу не зафиксирована. Тем не менее все они в 1946—1947 годах были включены советским правительством в состав территории СССР.

И это вершилось при наличии Каирской декларации, принятой 27 ноября 1943 года на конференции представителей США, Китая и Великобритании и хорошо известной Советскому Союзу. В ней подчеркивалось: «...Три великих союзника ведут эту войну, чтобы остановить и покарать агрессию Японии. Они не стремятся ни к каким завоеваниям для самих себя и не имеют никаких помыслов о территориальной экспансии. Их цель заключается в том, чтобы лишить Японию всех островов на Тихом океане, которые она захватила или оккупировала с начала первой мировой войны 1914 года...».

Острова Кунашир, Итуруп, Хабомаи и Шикотан к числу захваченных Японией не относились. О территориальной экспансии свидетельствуют действия СССР.

Вот почему, начиная с 1955 года и по настоящее время, Япония настаивает на возвращении ей незаконно удерживаемых Советским Союзом островов.

А теперь о судьбе самих островов и их населения с 1945 года и по сей день.

Советские оккупационные власти вытеснили с них 17,3 тысячи японцев. В основном это были представители древней японской народности — айны. Острова заселялись переселенцами из СССР. Кто они были? Добровольно приезжавшие под правительственные обещания или доставленные принудительно? Тема особая, трагичная, еще ждущая своего освещения. Нынешнее положение островитян уже немного было описано в наших газетах. Условия жизни ужасающие: убогие, полуразвалившиеся бараки. Уникальная природа подвергается тотальному грабежу. Кажется, в воздухе витает колониальный дух. За малейшее неповиновение властям жителей выживали с островов, лишали работы под предлогом безопасности пограничной зоны. Десятилетиями раздувался псевдопатриотический пыл. Издавались десятки книг и статей, повествующих о русском освоении архипелага в XVIII веке, но «деликатно» умалчивали о русско - айнской войне 1766—1774 гг. и всей истории Курил в XIX — начале XX века.

Курильчан обучали ненавидеть южных соседей. Бывший первый секретарь Южно - Курильского райкома партии В. Войтович для развлечения взрывал старые японские памятники... Когда в 1989 году вдруг возобновились советско - японские встречи по выработке проекта широкого договора, аппаратчики стали наиболее непримиримыми в вопросе возможной передачи островов. Под окнами райкомов партии выросли памятники с надписью: «Русским первооткрывателям Южных Курил, 1739 г.». Хотя, как известно, среди европейцев первыми Южные Курилы открыли голландцы на столетие раньше.

К концу 1990 года на островах началась, можно сказать, паника... Люди психологически начали готовиться к выселению.

С противоположной стороны — с берегов Японии, особенно с восточной части острова Хоккайдо, на родные острова с могилами предков глядят свыше 10 тысяч выдворенных островитян и более 20 тысяч их потомков.

Тысячи сердец замерли с обеих сторон. Все еще застит глаза чей-то «ура-патриотизм»? Может, разворошим прошедшие десятилетия и вытащим на белый свет «право победителя», чтобы и сейчас вести разговор с Японией не как с соседом, но как с поверженным врагом? Продлим еще лет на пятьдесят «добрососедские» отношения по принципу «ни мира, ни войны»?

На встрече в токийском исследовательском институте «Номура» один из участников поведал нам о другом подходе. США оккупировали в 1945 году японский остров Окинаву. Но нашли возможным вернуть его в 1972 году, а Советский Союз и через сорок лет почему-то не возвращает ему не принадлежащее.

Предложение председателя Сахалинского облисполкома профессора В. Федорова, опубликованное в журнале «За рубежом» (№ 15, 1991 г.) — в статье «Я предлагаю идти по четвертому пути», ведет лишь к обострению советско - японских отношений.

Обвинив японцев в «территориальных притязаниях» и вопреки историческим фактам, автор безапелляционно резюмирует: «Южные Курильские острова — советская территория и таковой останется. Для нас здесь нет проблем». Не ясно, для кого «для нас»: лично для автора, сахалинцев, всех россиян или союзного правительства?! Он предлагает идти по четвертому пути: «Давайте возьмем обозначенные острова, которые навсегда **принадлежат нам** (подчеркнуто мною. — **А. С.**), а также близлежащую японскую территорию, выбранную по взаимному согласованию (часть Хоккайдо), объявим эту соединенную территорию свободной экономической зоной и будем сообща ее развивать». В противном случае, заявляет автор, «в Сахалинской области мы создадим непреодолимый очаг сопротивления». При этом «мы» снова не расшифровывается.

Конструктивных и привлекательных предложений разрешения проблемы через третий вариант значительно больше. Он основывается, как правило, на совместной Декларации, подписанной СССР и Японией 19.10.1956 года, предусматривающей передачу Японии островов Хабомаи и острова Шикотан после заключения сторонами мирного договора. Тем более, что Верховный Совет СССР в свое время подтвердил это намерение. Но заключение в 1960 году Японией военного договора с США подвигло наше правительство к одностороннему отказу от выполнения взятого на себя обязательства. Тем не менее Декларация остается в силе.

Заместитель председателя Японской лиги за возвращение «северных территорий» Кадзуити Мацудзаки считает, что лично он согласился бы на немедленное возвращение Шикотана и Хабомаи вместе с обещанием, что Итуруп и Кунашир будут отданы позже. «На это может потребоваться даже 100 лет, как случилось с Гонконгом, возвращаемым Китаю», — оптимистично заявил он.

При подписании в Париже Хартии для новой Европы М. Горбачев сказал, что отныне Ялтинская система умерла. Но прохождение нынешней советско-японской государственной границы — результат Ялтинского соглашения. Поэтому, полагает, например, Владимир Цветов, Президент СССР мог бы в Токио, во-первых, признать наличие проблемы территории и, во-вторых, вспомнить, что высшая законодательная власть Советского Союза не отменяла решения о судьбе островов Хабомаи и Шикотан.

Токийская газета «Санкэй симбун» опубликовала мнение директора Японского центра в штате Северная Каролина Джона Сильвестора. Он высказал достаточно заманчивую идею сделать «северные острова» неким общественным парком, который могли бы одновременно использовать и советские люди, и японцы. По его мнению, на определенный период управление парком и его финансирование можно было бы передать Японии. «Осуществление такого проекта,—отмечает Сильвестор, — стало бы вкладом в дело защиты окружающей среды, а также могло бы облегчить для СССР решение об окончательном возвращении островов Японии».

Токийская телекорпорация Эн-эйч-кей накануне визита огласила точку зрения правительства Японии на предстоящих переговорах с Президентом СССР. Предусматривается два уровня решения проблемы «северных территорий». На первом этапе решается вопрос о передаче двух островов, а затем — два других. Это, видимо, самый разумный на данный период вариант.

Но как при этом будет учитываться интерес России?! То, что в состав делегации входит министр иностранных дел РСФСР А. Козырев, факт обнадеживающий. Но вопрос стоит о полномочиях Президента СССР при решении проблемы, непосредственно и исключительно затрагивающей государственный суверенитет России. Даже глава исполнительной власти СССР принимать окончательное решение по островному вопросу без согласия Верховного Совета России не вправе.

Правы те, видимо, кто считает, что Президент СССР на переговорах может лишь в принципе принять решение по островам. Например, признать сам факт существования территориального вопроса. Что же касается переговоров о его решении, то они безусловно должны быть делегированы непосредственно России.

...История появления Южных Курил на карте Союза, их предназначение для большинства россиян даже по сей день тайна за семью печатями. Малоизвестные и недоступные острова, закрытые ширмой секретности проходящей по ним погранзоны. В действительности же туман напускался на Курилы глобалистской политикой режима, диктовавшего десятилетиями неуступчивость своим лидерам от КПСС в решении проблемы «северных территорий». За это время человечество выработало много способов мирного решения больших и малых проблем, возникающих в отношениях между государствами. Была бы добрая воля да искреннее намерение идти навстречу обоюдному согласию.

Визит М. Горбачева в Страну Восходящего солнца — первый и достаточно основательный шаг советской стороны к решению затянувшегося территориального вопроса. Следующий шаг за Японией.

Сотни человеческих сердец на Курилах и Хоккайдо замерли в ожидании. Решается судьба тысяч людей. Они ждут с нетерпением и тревогой, взойдет ли солнце над Курилами?!

Алексей СУРКОВ,
народный депутат РСФСР,
член Комитета по международным делам и внешнеэкономическим связям Верховного Совета РСФСР.

«Марш» стартует в июне

Создание антигитлеровской коалиции отмечает в этом году свой 50-летний юбилей. Привлечь внимание мировой общественности и политических кругов к этой знаменательной дате в нашей общей истории призвана международная автоэкспедиция «Марш мира», которая пройдет по таким странам, как Англия, Франция, Голландия, ФРГ, Польша, СССР, Канада и США. Подготавливает ее созданный в Москве независимый, неправительственный организационный комитет «Марш мира».

«Марш мира» стартует в Лондоне 22 июня. Автокаравану из 15 машин за три месяца предстоит пройти до финиша в Нью-Йорке 25—28 тысяч километров. В ходе пробега состоится целая серия общественно-политических и культурных акций, сбор подписей под обращением участников «Марша мира» к руководителям крупнейших стран, встречи с представителями общественных организаций, «круглые столы».

Одной из центральных задач марша, подчеркнул председатель оргкомитета С. Попов, его участники считают проведение диалога, развитие дружеских отношений с людьми различных стран Европы, Азии и Америки, а также оказание и вполне конкретной помощи инвалидам и ветеранам войны. Поэтому марш будет носить благотворительный характер. Уже сейчас начался сбор материальных средств. Следует отметить, что целый ряд общественных организаций, предприятий и объединений СССР и России согласились стать участниками этой акции. Это ветеранские организации Союза и России, РКЗМ, СКЗМ, ССОД, Всероссийское общество слепых, ДОСААФ СССР и другие.

Планируется, что местные ветеранские организации Бреста, Москвы, Волгограда, Тольятти, Свердловска, Новосибирска, Красноярска, Иркутска, Владивостока и других городов, где пройдет автокараван, заранее подготовят ветеранов, нуждающихся в медицинской помощи, которая будет им безвозмездно оказана во время остановок.

В день старта «Марша мира» в Лондоне представители пяти основных религий мира проведут международную мессу и обратятся к народам с призывом о всемирном примирении и о сохранении мира. До этого дня, когда около 50 человек на 15 автомобилях тронутся в путь, остается не так уж много времени. Успеха вам!

У кого возникнут вопросы или желание помочь нашим ветеранам, сообщаем адрес оргкомитета: Москва, 129041, Ср. Переяславская ул., д. 25/27, тел. 971-49-35, факс 2302219. Расчетный счет: 345013 в Конверсбанке, корсчет: 161312 в ЦОУ Госбанка МФО 0299112.

(Соб. инф.).

ПРОВЕРЬТЕ ПРАВИЛЬНОСТЬ ОФОРМЛЕНИЯ АБОНЕМЕНТА!

На абонементе должен быть проставлен оттиск кассовой машины.

При оформлении подписки (переадресовки) без кассовой машины на абонементе проставляется оттиск календарного штемпеля отделения связи. В этом случае абонемент выдается подписчику с квитанцией об оплате стоимости подписки (переадресовки).

Для оформления подписки на газету или журнал, а также для переадресования издания бланк абонемента с доставочной карточкой заполняется подписчиком чернилами, разборчиво, без сокращений, в соответствии с условиями, изложенными в каталогах Союзпечати.

Заполнение месячных клеток при переадресовании издания, а также клетки «ПВ — МЕСТО» производится работниками предприятий связи и Союзпечати.

Вы можете получать «Российскую газету» дома с 1 июня, если оформите подписку до 5 мая.

Подписная цена на месяц — 1 руб. 75 коп. на 7 месяцев — 12 руб. 25 коп. — Индекс 50202. Адрес: 109316, Москва, Волгоградский проспект, 26.

Телетайп 111168 клавиш. Телефоны: 270-11-85, 270-09-67, 270-08-69.

ЛИДИЯ КОРНЕЕВНА

Движение писателей в поддержку перестройки «Апрель» назвало свою ежегодную премию — «За гражданское мужество».

Русские писатели осознали простую вещь: чтобы хорошо писать, надо жить по-совести. Так, как всю жизнь жила и боролась Лидия Корнеевна Чуковская, — первый лауреат этой премии.

КОГДА в 1974 году ее исключали из Союза писателей за статью в защиту Сахарова и Солженицына, она сказала:

— С легкостью могу предсказать вам, что в столице нашей общей Родины Москве неизбежны: площадь имени Александра Солженицына и проспект имени академика Сахарова.

Все глянули на нее, как на сумасшедшую.

Разные пророчества сбываются в наши дни, вплоть до пророчеств Нострадамуса. Однако пророчество Лидии Корнеевны Чуковской сбылось пока лишь наполовину, да и то не в Москве, а в Ереване: там уже есть проспект Сахарова. Знаю, что и за Москвой дело не станет, подождем немного...

Лидии Корнеевне, полуслепой женщине, сердечнице, чем-то похожей на актрису Раневскую, — 84 года, а мироощущение у нее как у молодой писательницы на гребне первых успехов. Может быть, потому, что главные ее книги выходят на Родине только сейчас, начиная с 1988 года: «Повести», «Памяти детства», «Процесс исключения», двухтомные «Записки об Анне Ахматовой», книга стихов и открытых писем «Сверстнику» (в библиотеке «Огонька»).

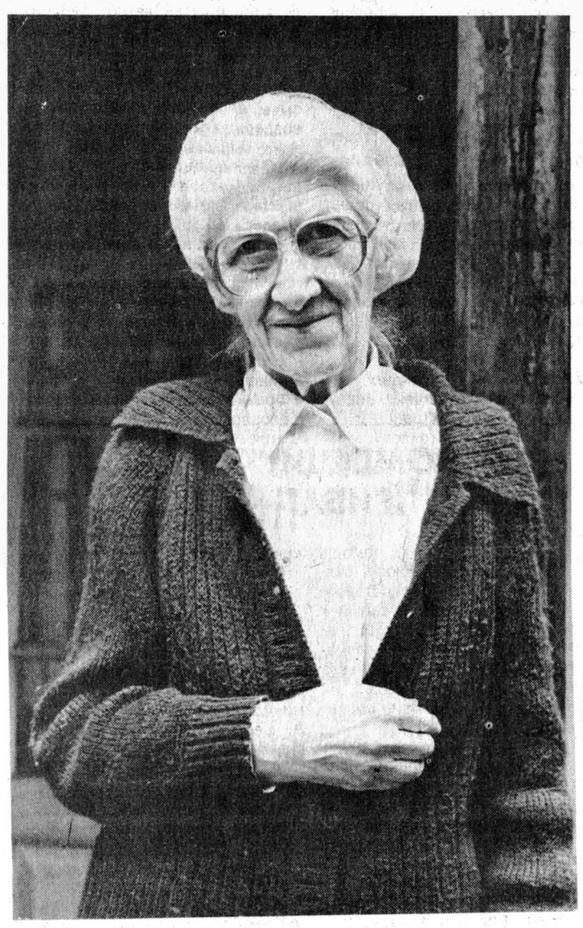

Корнеевна... Известно, что в русской литературе был только один Корней — любимец детворы Корней Чуковский, ее отец. Реже вспоминают о том, что не было ни одной сказки Чуковского, которую не запрещали бы в свое время. Удивительнее всего, что эту постыдную борьбу с «чуковщиной» возглавляли жены видных деятелей ВКП(б). Да-да, именно они: жена Ленина Н. К. Крупская, жена Свердлова К. Т. Свердлова, жена Зиновьева З. И. Лилина. Коммунисты считали, что жены вождей достаточно подготовлены, чтобы руководить культурой, просвещением, детской литературой, поучать профессиональных литераторов. И эта традиция доползла чуть ли не до нашего времени.

Резковато высказалась в свое время в «Правде» о сказке Чуковского «Крокодил» Надежда Константиновна (попутно перепутав Некрасова с Лермонтовым): «Я думаю, «Крокодил» ребятам нашим давать не надо, не потому, что это сказка, а потому, что это буржуазная муть». А жена Свердлова вдарила еще хлеще: **«С идеологией Чуковского и его группы мы должны и будем бороться**, ибо это идеология вырождающегося мещанства, культ отмирающей семьи...».

У 20-летней Лиды Чуковской, выросшей в чудесной, крепкой семье, были иные представления об этом вечном человеческом институте. Кажется, ее первым публицистическим выступлением можно назвать письмо А. М. Горькому в Италию — в защиту отца. Письмо это 62 года хранится в архиве М. Горького, но впервые опубликовано лишь на днях, в мартовском номере журнала «Горизонт»:

«Я с детства привыкла знать, что если с писателем случается несчастье, — нужно просить защиты у Горького... Рецензия Крупской равносильна декрету о запрещении книг К. И. ... С ним происходит очень страшная вещь: впервые в жизни он не в силах работать...».

Отчаянное письмо подействовало: классик соцреализма напечатал в той же «Правде» добрые слова о Чуковском, использовав доводы его дочери. На какое-то время травля прекратилась, чтобы вскоре вспыхнуть с новой силой. Каплю яда плеснула и Агния Барто. «Агния Львовна, — пишет Л. Чуковская в книге «Процесс исключения», — вы всю жизнь платили ему за добро злом. Ваша подпись украшает собою письмо против народных сказок и против сказок Корнея Чуковского, напечатанное в «Литературной газете» в 1930 году... То же повторялось и на президиуме (Союза писателей. — **Э. И.**). Когда Корней Иванович вернулся домой, я спросила: кто был ниже всех? Он ответил: «Барто».

Нет, не была идиллией жизнь детских писателей в те годы. Лидия Корнеевна перед войной работала в ленинградской редакции Детгиза, которую возглавлял Маршак; о том, времени она написала замечательную научно-публицистическую книгу «В лаборатории редактора». Авторы этой редакции в большинстве своем погибли в кровавом водовороте конца 30-х. Жена известного физика-теоретика Матвея Петровича Бронштейна, арестованного 6 августа 1937 года и расстрелянного через полгода, Лида Чуковская бежала из Ленинграда в феврале 1938-го: «Убедились мы также к тому времени на многочисленных примерах и в том, что если жены сразу после приговора мужьям уезжают — их не преследуют» («Записки об Анне Ахматовой», т. 1).

Анна Андреевна Ахматова была для Лиды Чуковской примерно тем же, что Гете — для Эккермана: гением, за которым нужно записывать каждое слово, что она и делала добросовестно в своем дневнике. Но Гете жил в относительно спокойную эпоху, Ахматова — в эпоху непрекращающейся войны, которую большевики вели со своим собственным народом. Лидия Чуковская писала не просто дневник и даже не воспоминания, а документ эпохи. Ахматовский быт, круг ее друзей, черты ее личности, характер ее литературных интересов — все встает со страниц этой книги, написанной по живому следу событий в страшные годы ежовщины. Расстрелян в тюрьме муж Чуковской, в тюрьме ждет приговора и получает срок сын Ахматовой — будущий ученый-этнолог Лев Николаевич Гумилев. Еще в те годы Ахматова создает свой «Реквием»: записывает на клочках бумаги стихи, дает их Чуковской — запомнить — и мгновенно сжигает. Начинается работа над «Поэмой без героя»...

Есть в книге Лидии Чуковской «Сверстнику» воспоминания и о другой великой русской поэтессе — Марине Цветаевой, с которой она встретилась в эвакуации, в Чистополе.

Горе уравнивает людей. Как точно выписана сцена, в которой присутствуют имена двух великих русских поэтесс:

«— Одному я рада, — сказала я, приостанавливаясь, — Ахматова сейчас не в Чистополе. Надеюсь, ей выпала другая карта. Здесь она непременно погибла бы.

— По-че-му? — раздельно и отчетливо выговорила Марина Ивановна.

— Потому что не справиться бы ей со здешним бытом. Она ведь ничего не умеет, ровно ничего не может. Даже и в городском быту, даже и в мирное время.

Я увидела, как исказилось серое лицо у меня за плечом.

— А вы думаете, я — могу?— бешеным голосом выкрикнула Марина Ивановна. — Ахматова не может, а я, по-вашему, могу?»

Истинным художником предстает Лидия Чуковская и в своей заветной книге — повести «Софья Петровна». Написана эта повесть о 1937 годе зимою 1939—1940 года, непосредственно после двухлетнего стояния в тюремных очередях, хранилась тайно. Еще в 1962 году издательство «Советский писатель» заключило с автором договор на эту книгу, выплатив 60 процентов гонорара, а вышла книга через... 27 лет, в 1989-м! Русский литератор обязан жить долго, ибо в старом споре побеждает тот, кто живет дольше.

Фактически лишь сейчас, после премии «Апреля», творчество Лидии Чуковской получает народное признание. Ох, как медленно созревают писатели в России, как долго — сквозь толщу макулатуры — пробиваются к читательскому сердцу!

...Закончу эти заметки личным воспоминанием. Познакомился я с Корнеем Ивановичем Чуковским 39 лет назад, весной 1952-го, когда он пришел к нам в старое здание МГУ с лекцией о высоком искусстве перевода; прочел я ему свои первые переводческие опыты и был приглашен на соседнюю улицу Горького в дом номер 6, в 6-й подъезд, на 6-й этаж. Шестерки эти три я запомнил навсегда... Удивительнее всего, что нынешняя наша встреча с Лидией Корнеевной произошла в **той же** комнате, которая была раньше кабинетом Корнея Ивановича. Комната, которая в юности представлялась большой, стала как бы меньше. По-прежнему окно выходило на улицу Горького... простите, на Тверскую, да на стенах появились портреты писателя, который три года жил и работал на даче Чуковских в Переделкине — Александра Солженицына.

Одного нельзя было даже вообразить в 1952-м — буйных сегодняшних митингов, которыми расцветает Тверская у Моссовета. Только вышел из подъезда, пахнущего кошками, дошел до Юрия Долгорукого — и окунулся в звонкую стихию митинга, в которой пробивался хриплый голос Новодворской. Валерия, к стыду нашему, оказалась единственным политическим лидером, не забывшим о трагической второй годовщине расправы в Тбилиси, о дне 9 апреля, — и уже не прямой ли духовной наследницей Лидии Чуковской с ее памятью об униженных и оскорбленных?

Уроки правозащитной деятельности, которую Лидия Корнеевна начала в 60-е годы, не прошли даром для всех нас. Навсегда войдут в историю борьбы за российскую демократию ее открытые письма — Шолохову, в газету «Известия» (к 15-летию со дня смерти Сталина), статья 1973 года «Гнев народа» (о Пастернаке, Сахарове, Солженицыне). Хождение этих писем и статей в самиздате будило в нас совесть, вызывая одновременно чувство восхищения и преклонения перед этой удивительной, хрупкой женщиной, спасавшей честь и достоинство русской литературы.

И я верю, что она еще удивит нас: видит она, между прочим, с каждым днем лучше...

Эдмунд ИОДКОВСКИЙ.

В «капле» — 91 автомобиль

«Последней каплей, переполнившей чашу терпения, явились действия... в распределении и продаже 91 легкового автомобиля в конце марта 1991 года». Что же за море скрывается за сей «каплей»? Процитируем письмо, откуда взяты эти строки, принесенное в редакцию народными депутатами горсовета (г. Мирный Архангельской области) А. Ивлевым и Э. Токантом:

«2 апреля 1991 года на центральной площади городка космодрома «Плесецк» Архангельской области народный депутат областного Совета подполковник У. Г. Шайнуров и председатель постоянной комиссии по законности народный депутат горсовета В. И. Хальфан объявили голодовку протеста против произвола в распределении товаров в системе военторга № 392 и злоупотребления служебным положением со стороны командования космодрома (начальник Олейник И. И., заместители Ламаш В. Г., Волосач И. В., Высоченко В. Н.)». Далее — о последней капле. И затем: «Все предыдущие попытки депутатов наладить действенный контроль в системе военной торговли с момента их избрания (т. е. в течение года) наталкивались на противодействие командования космодрома и председателя горсовета Литвинова В. А., который по должности является заместителем начальника космодрома. В городском Совете идет уже четырехмесячная борьба по претворению в жизнь Указа Президента СССР от 30.11.90 г. «Об усилении рабочего контроля...».

Кстати, выполнение этого Указа — среди требований голодающих (наряду с перераспределением незаконно выданных автомобилей, принятием самых строгих мер к виновникам нарушений и другими). Начальство грозит депутатам в форме разными строгими мерами (привенности, преданием суду чести офицеров и т. п.), но голодающие намерены идти до конца.

Итак, двое военных встали на голодную вахту для защиты интересов избирателей и... Указа Президента СССР от своего командования. Ну не чудеса ли творятся в нашей армии?

Юрий ПЕТРОВСКИЙ.

ТВ

18 АПРЕЛЯ

ПЕРВАЯ ПРОГРАММА. 6.30 — «Утро». 9.00 — По сводкам МВД. 9.15 — «Песочный замок». Худ. фильм. 11.00 — Детский час (с уроком английского языка). 12.00, 15.00, 0.10 — ТСН. 12.15 — Футбол. Отборочный матч чемпионата Европы. Сборная Венгрии — сборная СССР. 15.15 — «Люди и дельфины». Телефильм. Фильм 3-й. Часть 1-я. 16.15 — Мир увлеченных. 16.30 — Мультфильм. 17.00 — «Улица Правды». 18.30 — Меридиан. 18.45 — «...До шестнадцати и старше». 19.30— «Ялта-91». 19.45 — Худ. телефильм «Возвращение в Зурбаган». 21.00 — Время. 22.00 — По сводкам МВД. 22.15 — Фестивали. Конкурсы. Концерты. 23.10 — «Под знаком «п».

Ночное ТВ

0.55 — «Место встречи изменить нельзя». Худ. телефильм. 3-я серия. 2.00 — «Шире круг!».

ВТОРАЯ ПРОГРАММА. 8.00 — Гимнастика. 8.15 — «Древние легенды». Науч. - поп. фильм. 8.35, 9.35 — Общая биология. 11-й класс. 9.05 — Испанский язык. 1-й год. 10.05 — Испанский язык. 2-й год. 10.35, 11.35 — Литература. 10-й класс. А. П. Чехов. «Вишневый сад». 11.05 — «Герцог Джулиано в деревне Воробьи». Передача 2-я. 12.05 — Ритмическая гимнастика. 12.35 — «Мама Ануш». Худ. телефильм. 13.45 — Концерт композитора Г. Пономаренко. 17.00 — Очевидное — невероятное. 17.45 — «Третье сословие». 18.15 — Ритмическая гимнастика. 18.50 — «Вспоминентский ;ча». 19.45 — Парла— «Спокойной ночи, малыши!». 20.15 — Это вы можете. 20.45 — Концерт. 21.00 — Время (с сурдопереводом). 22.00 — На сессии Верховного Совета РСФСР. 23.30 — «Простите нас». Худ. телефильм. 0.45 — Фристайл. Кубок мира. Финал.

МОСКОВСКАЯ ПРОГРАММА. 7.00 — «2×2». 19.00 — Панорама Подмосковья. 20.00 — «Спокойной ночи, малыши!». 20.15 — Добрый вечер, Москва! 23.45 — «Люди и дельфины». Худ. телефильм. Фильм 3-й. Часть 1-я.

STEEPLER

Член Внешнеэкономической Ассоциации «КОНЭКСИМ»
консультативно-правовая фирма **«СТИПЛЕР»**

Приглашает желающих пройти обучение в **ШКОЛЕ БИЗНЕСА на курсах бухгалтерского учета и получить, обретающую новое рождение, специальность БУХГАЛТЕРА.**

Помимо общего курса бухгалтерского учета будут прочитаны лекции по специфике бухгалтерского учета на малых предприятиях, в кооперативах, арендных предприятиях, обществах с ограниченной ответственностью, акционерных обществах, на совместных предприятиях. В процессе обучения слушателям будут даны консультации юристов по налоговому законодательству.

Окончившим курсы выдается **свидетельство и пакет документов по бухгалтерскому учету и налоговому законодательству.** Продолжительность курсов — 5 недель /65 часов/. Занятия в вечернее время. **Стоимость для организаций — 480 руб., для граждан — 390 руб.**

Для записи на курсы просим Вас звонить по телефонам:
276-62-85, 203-47-64, 242-77-45 /ежедневно/.

МЫ БУДЕМ РАДЫ ВИДЕТЬ ВАС НА НАШИХ КУРСАХ!

«ЭКОС»
Ищет партнеров для реализации идей по корректировке технологических «ошибок».
Обращаться: 243200, г. Унеча, а/я № 8.

Многопрофильный центр «ПРОСПЕКТ»
приглашает
на самых выгодных условиях **сложившиеся коллективы со своими объемами работ в любых областях народного хозяйства.**
Зарплата — наличными.
Реализует порошок для ксерокса **«CANON-1215»** по самой низкой цене. Стоимость одной кассеты — 1050 рублей.
Наш адрес:
проспект Мира, 79, (ст. метро «Рижская»).
Телефоны:
288-23-92, 281-98-61.

МОСКОВСКАЯ ШКОЛА БАНКОВСКОГО БИЗНЕСА
при Государственной финансовой академии

объявляет очередной прием слушателей по специальностям:

— Техника операций и организация деятельности коммерческого банка.
— Международные валютные и расчетно-кредитные операции коммерческого банка.
— Операционная техника и учет в коммерческом банке.
— Операции коммерческого банка с ценными бумагами. Организация и деятельность фондовой биржи.
— Бухгалтерский учет, анализ хозяйственной деятельности и финансового состояния клиентов банка.
— Компьютеризация банковской деятельности.
— Банковская и коммерческая корреспонденция на иностранном языке (английский, французский, немецкий).

Начало занятий — 13 мая, 3 июня, 9 сентября, 2 октября, 28 октября, 9 декабря 1991 года. Продолжительность обучения — 3 недели.

Проводится консультационное обслуживание.

Заявки просим направлять по адресу:
129848, Москва, **ул. Кибальчича, 1, ГФА, Московская школа банковского бизнеса.**

Телефоны: **283-79-61, 283-48-10, 215-11-17.**

Республиканский научно-технический Совет по направлению «ИНФОРМАТИЗАЦИЯ РОССИИ»,
Государственный комитет РСФСР по делам науки и высшей школы проводят РЕСПУБЛИКАНСКИЙ КОНКУРС ПРОЕКТОВ на участие в выполнении научно-технической программы «ИНФОРМАТИЗАЦИЯ РОССИИ»
по следующим направлениям:

— Проекты информатизации регионов РСФСР
— Типовые проекты информатизации (банковские системы, биржевые системы, офисные системы и т.д.)
— Новые информационные технологии
— Информационные сети и телекоммуникация
— Стандартизация программно-технических средств по проектам информатизации России (протоколы обмена, интерфейсы и т.д.)
— Информатизация социальной сферы
— Информатизация Государственных и республиканских органов России
— Системы автоматизации проектирования в промышленности, научных исследованиях и т.д.

В конкурсе могут принять участие научные организации АН СССР и РСФСР, научно-исследовательские институты, центры, производственные и другие организации, высшие учебные заведения, зарубежные фирмы, а также отдельные специалисты.

Проекты, прошедшие конкурсный отбор, будут финансироваться из средств государственного бюджета, выделенных на выполнение республиканской научно-технической программы «Информатизация России».

Правила оформления заявок на участие в конкурсе проектов, а также другие справки по республиканской научно-технической программе «Информатизация России» можно получить в Российском научно-исследовательском институте информационных технологий и систем автоматизированного проектирования (129843, Москва, **ул. Щепкина, д. 22,** Рос НИИ ИТ и АП).

Время проведения конкурса — 1 месяц с момента публикации объявления.

Телефон для справок: **288-27-94,** Кеперша Ян Людвигович.

Ф СП-1

Министерство связи СССР
«Союзпечать»

АБОНЕМЕНТ на газету 50202 (индекс издания)

РОССИЙСКАЯ ГАЗЕТА Количество комплектов 1

на 1991 год по месяцам:

1	2	3	4	5	6	7	8	9	10	11	12

Куда (почтовый индекс) (адрес)

Кому (фамилия, инициалы)

ДОСТАВОЧНАЯ КАРТОЧКА

ПВ | место | литер | на газету 50202 (индекс издания)

РОССИЙСКАЯ ГАЗЕТА

Стоимость подписки — руб. — коп. перерадресовки — руб. — коп. Количество комплектов 1

на 1991 год по месяцам:

1	2	3	4	5	6	7	8	9	10	11	12

Куда (почтовый индекс) (адрес)

Кому (фамилия, инициалы)

Научно-внедренческий центр «ЭКОЛОГИЯ»
ОРГАНИЗУЕТ СИСТЕМАТИЗАЦИЮ ЗНАНИЙ И ОТДЫХ В ЯЛТЕ

Отделение экономики НВЦ «ЭКОЛОГИЯ» общества «ЗНАНИЕ» РСФСР проводит 12 — 17 мая 1991 г. на базе Ялтинского Центра культуры и взаимопомощи 30 часовой НАУЧНО-ПРАКТИЧЕСКИЙ СЕМИНАР по вопросам стратегии «выживания» предприятий различных форм собственности в условиях рыночной экономики.

В программе: правовые вопросы и практика развития предпринимательства, особенности маркетинга, переход к акционерным и народным предприятиям, налогообложение.

Стоимость — 630 руб. за одного участника (из них 30 руб. — налог с продаж). **Оплата производится:** корреспондентский счет 161502 / 345037 Мосинкомбанк МГУ Госбанка СССР в г. Москве МФО 201791 (уч. 83) НВЦ «Экология», с указанием шифра семинара СЯ-1-91.

Заявки с указанием фамилии участника, названия, адреса и телефона организации, номера платежного поручения направлять телеграфом по адресу: 125422, г. Москва, а/я НР-78 (до 29 апреля 1991 г.).

Регистрация и размещение участников в одно-двухместных номерах 12 мая 1991 г. с 12 часов в Бюро по размещению г. Ялты (ул. Рузвельта, 10) по предъявлению копии оплаченного в срок платежного поручения и на основании поданной заявки. **Начало работы семинара 13 мая с 10 часов.**

К Вашим услугам: *доклады, круглые столы с участием ведущих ученых и практиков, заключение договоров по взаимным интересам, культурная программа, горячее питание в ресторане. Оплата гостиницы — за счет командируемых.*

Справки по телефонам: **491-04-27** (г. Москва), **32-87-26** (г. Ялта).

Число мест ограничено. Без предварительного (до оплаты) согласования по телефону заявка недействительна. В случае отказа или неявки перечисленная сумма не возвращается.

ВНИМАНИЮ предпринимателей, бизнесменов и деловых людей!

Защитить себя и свой капитал Вам поможет фирма «РУССКИЙ ИМИДЖ»

12 занятий спецкурса самообороны — это то, что необходимо Вам и сотрудникам Вашей фирмы. Результат гарантирован!

Занятия проводятся 3 раза в неделю в удобное для Вас время.

Оплата — по безналичному расчету. Наш расчетный счет № 467209 в Красногвардейском отделении Жилсоцбанка г. Москвы НПКФ «Русский имидж».

Запись по телефону **183-22-36.**

ОбУЧАЮ заочно международному языку эсперанто. Обращаться: 117321, Москва, а/я 45, Зибенкес Владислав Германович.

Библиотека редакции купит **стеллажи для книг, газет и картотек архива писем, каталожные и картотечные ящики.**

Телефон **270-71-78.**

ВНИМАНИЮ РУКОВОДИТЕЛЕЙ ГОСУДАРСТВЕННЫХ ПРЕДПРИЯТИЙ!

АРЕНДА — перспективный способ приватизации государственных предприятий и увеличение доходов их работников.

Предлагаем приобрести пакет документов **«АРЕНДА И ВЫКУП ИМУЩЕСТВА В УСЛОВИЯХ РЫНКА»**, разработанный ведущими специалистами Москвы. Пакет содержит методические рекомендации по созданию арендных предприятий, типовые уставы и договоры аренды, методику технико-экономического обоснования, другие внутренние регламентационные документы, законодательные и нормативные акты по аренде и выкупу.

Стоимость пакета — 180 руб. Объем — 200 стр.

Пакет можно приобрести: направив гарантийное письмо об оплате по адресу: 117602, Москва, а/я 274, малое внедренческое предприятие «Омега» или оплатив стоимость пакета на р/с № 468069 в Гагаринском коммерческом банке г. Москвы, МФО 201315, МВП «Омега» и выслав в указанный адрес копию платежного поручения и свой полный почтовый адрес. Телефон для справок: **291-09-26.**

Материалы будут высланы в день получения платежного документа.

Главный редактор В. А. ЛОГУНОВ.
Над номером работали: ведущий Вячеслав ДОЛГАНОВ, дежурная бригада — Борис КИСЕЛЕВ, Виталий ПОТАПОВ, Яна ЮРОВА, Виктор ДЖАНИБЕКЯН.

Индекс 50202

Газета подписана в печать в **22.50**

АДРЕС РЕДАКЦИИ: 109316, Москва, Волгоградский проспект, 26.

Телетайп 111168 клавиш. Телефоны: 270-11-85, 270-59-75. (письма). Телефакс 2707807.

Ордена «Знак Почета» типография издательства «Московская правда». 123845, ГСП, Москва, Д-22, ул. 1905 года, д. 7.

Заказ № 1318
Тираж 480.000
Объем 2 п. л.
1 2 3 4 5 6 7 8 9 10