ГОСУДАРСТВЕННАЯ ПУБЛИЧНАЯ ИСТОРИЧЕСКАЯ БИБЛИОТЕКА РОССИИ

РОССИЙСКАЯ ГАЗЕТА

Издание Верховного Совета РСФСР

Пятница, 30 августа 1991 г. | Выходит с ноября 1990 г. № 180 (226) | Цена 10 коп.

События дня

- Семипалатинский ядерный полигон закрыт. Три запланированных взрыва отменены.
- Верховный Совет СССР дал согласие на арест Анатолия Лукьянова.
- Прологом к экономическому союзному соглашению может стать сегодняшняя встреча глав экономических ведомств республик.
- В Киеве завершилась встреча государственных делегаций России и Украины.

Новости

КОМИТЕТ ПРИСТУПИЛ К РАБОТЕ

...августа на первом организационном заседании Комитета по оперативному управлению народным хозяйством СССР под председательством И. Силаева были обсуждены первоочередные меры по стабилизации экономики страны и прежде всего о продовольственном обеспечении населения. Заместитель руководителя Комитета Ю. Лужков, на которого возложено решение вопросов агропромышленного комплекса, торговли, социальной сферы и внешнеэкономических связей, доложил о действиях, которые необходимо предпринять в ближайшие дни: нахождение резервов для внешней торговли, усиление экономической ответственности за невыполнение договорных обязательств.

...ДА ДЕЛО

...директор завода «Амурсельмаш» подал в суд на «Советскую Россию». В дни переворота она опубликовала письмо от имени коллектива завода в поддержку ГКЧП. Однако ни рабочие, ни местная власть, по их словам, об этом письме не ведали. Зато два десятка заводов сразу же после появления письма расторгли с «Амурсельмашем» хозяйственные договоры.

ВИЛЬНЮСЕ — ОЧЕРЕДНОЙ ВЗРЫВ

...ночью, около 2 часов, на улице Йогайлос прогремел взрыв. Взрывное устройство под дверь одного из зданий комиссии милиции было брошено из проезжавшей мимо автомашины типа УАЗ. Такие машины использовали сотрудники ОМОНа СССР. Однако вопрос о выводе и разоружении ОМОНа СССР пока остается открытым.

...пострадавших от взрыва нет.

...А ПАМЯТНИКА

...ным событием торжеств «Дерзиш-91», посвященных 50-...союзнических конвоев, стало сегодня открытие в центре ...города-героя Мурманска мемориального знака в память о ...ной борьбе союзников в годы второй мировой войны. ...но, что расположен мемориальный знак в нескольких ...метров от первого в этом городе памятника — жертвам ...ской интервенции в 1918—1920 годах. Это соседство ...мнению жителей города, лучше всего свидетельствует о ...ениях, которые произошли в отношениях между двумя ...ами за последние годы.

...ВЫЕ ПОЛНОМОЧИЯ ТАСС

...государственным поводом для утреннего визита 29 августа в ...ное агентство Советского Союза А. ЯКОВЛЕВА было ...ение по поручению Президента СССР коллективу ...генерального директора В. ИГНАТЕНКО. Александр Николаевич ...здравил с этим назначением как самого Виталия Никитича, так и коллектив агентства. Думаю, сказал он, сейчас не ...и не место для комплиментов, мы должны быть предельно ...ными в эти дни.

...НТ В КОЛОНИИ

...несколько сот заключенных взяли в заложники людей из обслуживающего персонала Наурской колонии усиленного режима ...Чечено-Ингушетии. Они требуют немедленного пересмотра ..., мотивируя тем, что их якобы несправедливо наказал суд ...существовавшего в стране коммунистического режима. В ко... пока нет доступа извне, а продуктов внутри запасено на ...

...правоохранительные органы пытаются всеми возможными ...ами разрешить опасный конфликт.

...Т САМЫЙ ТРОЛЛЕЙБУС

...сожженный военной техникой на баррикадах в дни путча ...лейбус установлен у фасада здания Центрального Музея ...ции СССР на Тверской. Он доставлен сюда с Арбата. ...ные палки, которыми оборонялись защитники демократии, ...записки, плакаты, чашки, термосы, нелегальные выпуски ...листовки станут экспонатами готовящейся здесь к открытию выставки «Три дня, которые потрясли Отечество».

...ЯНИЦА БУДЕТ ОТКРЫТА

...договоренность об установлении дипломатических отношений ...Румынией и Республикой Молдовой, подписали сегодня ...министр иностранных дел Румынии Адриан Нэстасе и министр ...иностранных дел Молдовы Николай Цыу. Министры также подписали соглашение о поездках граждан, согласно которому жители Румынии и Молдовы беспрепятственно, «на основе паспорта ...другого документа, удостоверяющего личность», могут пересекать границы двух республик.

СПАСАТЕЛЬ ОБЪЯВИЛ ГОЛОДОВКУ

...начал голодовку президент российского корпуса спасателей ...Александр Щербаков. Требования, которые он выдвигает, сводятся, в частности, к проведению расследования по факту отстранения его от должности президента 15 августа нынешнего года, что ...ся, на его взгляд, причиной дезорганизации действий корпуса во время государственного переворота. А. Щербаков настаивает на незамедлительном создании условий для работы корпуса в соответствии с его уставом, зарегистрированным в Минюсте СССР 20 мая 1991 года. Голодовку он намерен продолжать до ...расследования и принятия решений, обеспечивающих ...ную деятельность корпуса.

Короткой строкой

- Генеральный прокурор СССР Н. С. Трубин обратился к ...с заявлением об отставке.
- Независимый профсоюз ...Североуральска требует возмещения убытков, нанесенных политической забастовкой во время путча, из средств ...
- К реализации продовольственной программы в Оренбургской области подключились специалисты Новой Зеландии: они возьмутся за колбасный завод в городе ...с преимущественно новозеландских стройматериалов.
- Правительство Москвы приняло решение о размещении Российского государственного гуманитарного университета в комплексе зданий бывшей Высшей партийной школы на Миусской площади.
- Права на прокат в СССР фильма В. Аленикова «Феофания», рисующая смерть», премьера которого состоялась в рамках Конгресса соотечественников, проданы компании «Вавилон».
- В ночь с 23 на 24 августа после того, как компартия Молдовы была уже вне закона, а ее здание опечатано, почти расположенный перед ним памятник К. Марксу и Ф. Энгельсу.

СИА, «Интерфакс», «Урал-экцелт», РИА, ТАСС, «Российская газета».

Сессия Верховного Совета СССР

КОЛЬЦО ВОКРУГ ЗАГОВОРЩИКОВ СМЫКАЕТСЯ

Парламентские обозреватели «Российской газеты» передают из Кремля *Вячеслав ДОЛГАНОВ и Роберт МИНАСОВ*

БАНКРОТ

Сенсацией заявление Николая Трубина на сессии не стало. Мы помним: его подписи стоят под так называемыми «записками» о кровавых событиях в Новочеркасске, Тбилиси, Вильнюсе, в которых все было поставлено с ног на голову во имя клановых интересов ЦК КПСС, Министерства обороны, КГБ, МВД. В этих записках факты были препарированы таким образом, что вина за трагедию возлагалась на безвинно погибших людей.

Итак, Николай Трубин сделал заявление, которое могло, но не стало сенсацией. И все же... Укротитель союзного парламента, развративший его большую часть послами, подачками, передвижениями по службе, Анатолий Лукьянов, как и его единомышленники из ВС, видимо, очень рассчитывал на то, что виртуозно сумеет выкрутиться. Однако у людей подобного пошиба инстинкт самосохранения доведет над законами стаи. А потому в конце концов раскалываются. Видимо, это и произошло, если Трубин, выйдя на трибуну, уверенно зачитал следующее заявление: «В ходе расследования известного вам дела получены очень серьезные доказательства того, что наравне с ГКЧП участие в заговоре с целью захвата власти принимал участие Председатель Верховного Совета СССР, народный депутат СССР Лукьянов А. И. При образовании комитета по ЧП в СССР, зная о его неконституционности и действительных целях, Лукьянов дал согласие на создание ГКЧП, подвел с Конституцией в руках юридическую базу под незаконный указ вице-президента СССР Янаева о вступлении в обязанности Президента СССР, то есть участвовал в захвате власти. С целью ее последующего удержания Лукьянов обещал участникам заговора — членам ГКЧП оказать содействие на получение на сессии Верховного Совета положительного решения в вопросах введения чрезвычайного положения. Для обоснования необходимости образования ГКЧП и захвата власти сделал заявление о неприемлемости подготовленного к подписанию Союзного договора.

В действиях Лукьянова усматриваются признаки преступления, предусмотренные статьей 64 УК РСФСР. Он подлежит привлечению к уголовной ответственности. Поскольку Лукьянов является народным депутатом СССР, привлечение его к уголовной ответственности возможно только с согласия Верховного Совета СССР.

На основании изложенного, руководствуясь статьями 34, 35 Закона СССР от 31 мая о статусе народного депутата СССР, прошу дать согласие на привлечение к уголовной ответственности и арест народного депутата СССР Лукьянова А. И.».

Можно было представить состояние людей, сидящих в креслах парламента, особенно тех из них, кто не останавливался даже перед сравнением поведения Лукьянова в дни путча с действиями Кутузова перед сдачей Москвы французам.

И все же... парламентарии при двух «против» и 28 воздержавшихся дали согласие на арест и привлечение «серого кардинала» к уголовной ответственности. Они сдали его так же дружно, как поддерживали прежде любое его слово.

В БОЙ ИДУТ ОДНИ КОММУНИСТЫ

Вернемся к началу вчерашнего утреннего заседания. Председательствующий Рафик Нишанов открыл его жестким требованием к депутатам: говорить от микрофонов по существу и в максимально сжатой форме.

(Окончание на 3-й стр.).

Иван СИЛАЕВ:

РОССИЯ НИКОГО НАСИЛЬНО НЕ ЗАГОНЯЕТ В ЭКОНОМИЧЕСКИЙ СОЮЗ

— Переворот физически подавлен. Как жила Россия эту неделю? Сразу после победы возникли довольно тревожные симптомы. Сегодня многие республики забыли, кто их спас от диктатуры. Вчера на Верховном Совете имел место факт нарушения этики. Когда мне было поручено рассказать о положении дел, раздались выкрики и в мой адрес, и в адрес России. Это тревожит.

Всех охватила эйфория подозрительности. Забыли, что было за те три дня. Мы напоминаем, что только Молдова и республики Прибалтики сразу высказали свою позицию. Но мы это забыли. Мы готовы сотрудничать со всеми. Конечно, на новых принципах. Причем экономические связи не будут протекать через центр. Они будут прямыми.

Сейчас прежде всего нужно говорить об экономическом содружестве. То, что все республики собрались в нашем комитете, — положительный факт. Нельзя нам разбежаться. Россия это могла бы сделать, ей это легче сделать, чем другим. Но мы решительно предлагаем активное экономическое партнерство.

Если говорить о формах Союзного договора, то это должен быть прежде всего договор об экономическом сотрудничестве. Это может быть экономическая федерация или конфедерация, объединяющая несколько республик. Во всем нужно с горячим сердцем и холодным умом разобраться.

Завтра мы встретимся с руководителями экономических ведомств республик. Мы обратимся к ним с предложением подумать над формой, которая объединила бы нас в экономических реформах. Обсудим и другие вопросы, касающиеся экономического сотрудничества — валюты, цен.

Россия не поддастся антироссийскому ажиотажу. Вы знаете, российский народ быстро забывает плохое и долго помнит хорошее. Но, естественно, мы не собираемся поступаться принципами российской государственности и экономической самостоятельности. И тем более мы не принимаем обвинений в намерениях «покорить» другие республики.

Если республики тяготит экономическое сотрудничество с нами, мы не будем навязываться. Руководство республик, парламенты должны собраться, может быть, не один раз и определить для себя, какое сотрудничество им наиболее приемлемо, в какой форме.

Мы провели два заседания Совета Министров. Одно — посвященное урокам путча. Другое — планам на будущее. Задачи правительства не меняются. Это энергичное движение по пути экономических реформ. Условия для этого благоприятные. Я не говорю, что надо сейчас воспользоваться отсутствием центральных структур. Благоприятность заключается в том, что ни нам, ни республикам никто не связывает руки. Конечно, какая-то координирующая структура появится. Наш комитет — временный, его существование не должно затянуться на полторадва месяца, — уже и это опасно. Прежде всего, мы должны работать на своих рабочих местах. А во-вторых, нужно как можно быстрее сформировать новое содружество, а также механизм, поддерживающий его.

Помимо сиюминутной работы по поддержанию экономики, мы в нашем комитете договорились разработать наши предложения по варианту будущей структуры центра и внести их Президенту страны. Но надо определиться, какой же у нас будет Союз. Невозможно существовать в неопределенности.

— Вы приверженец рыночной экономики. Это было выражено в вашей программе стабилизации экономики. Не означает ли это, что ожидается резкая подвижка к рынку и других республик, поскольку вы возглавили одновременно и союзные органы управления?

— Мое положение чрезвычайно сложное. Остаются старые структуры, которые где-то надо просто поломать, а где-то перестроить. И заниматься этим должно не какое-то временное образование, а структура, которая отражала бы интересы республик. Что возможно, в этой ситуации мы предпримем. Но революцию в экономике за несколько недель сделать невозможно.

— Будете ли вы отменять постановления, введенные кабинетом Рыжкова, а потом Павлова, которые мешали российской экономике? К примеру, постановление, касающееся таможенных тарифов?

— Да, мы договорились, что будем отменять ряд циркуляров. В том числе и этот.

Владимир СЛУЖАКОВ, Елена ТОКАРЕВА.

Заявление Председателей Верховных Советов республик, входящих в состав РСФСР

Мы, руководители республик, входящих в состав Российской Федерации, считаем необходимым заявить, что в период государственного переворота наши республики высказались в поддержку законно избранной власти РСФСР, ее Конституции и законов, не подчинились ни одному решению и указанию так называемого ГКЧП.

Наши республики выступают за сохранение Российской Федерации как единого и неделимого государства, освященного вековыми традициями и славной историей единой многонациональной семьи наших народов.

Считаем необходимым принятие экстренных мер по стабилизации в стране политической обстановки, основой которой может быть только Союзный договор, доработанный с учетом сложившейся ситуации. Заявляем, что Союзный договор должен быть подписан от имени РСФСР единой Российской Федерацией.

Мы считаем, что в данной обстановке решающим условием выхода страны из кризиса и стабилизации экономики может быть только незамедлительное и твердое проведение радикальных экономических реформ.

Мы обращаемся ко всем гражданам, всем народам и народностям великой России в этот трудный час сплотиться и объединить усилия для укрепления единства и могущества нашей Родины.

Мы призываем к единению и сплочению народы всех республик Советского Союза. Только этот путь является залогом того, что наша страна будет занимать достойное место в мировом сообществе.

Председатель Верховного Совета Северо-Осетинской ССР А. ГАЛАЗОВ, Председатель Верховного Совета Карельской АССР В. СТЕПАНОВ, Председатель Верховного Совета Якутской-Саха ССР М. НИКОЛАЕВ, Председатель Верховного Совета Удмуртской АССР (Удмуртской республики) В. ТУБЫЛОВ, Председатель Верховного Совета Калмыцкой ССР В. БАСАНОВ, Председатель Верховного Совета Дагестанской ССР М. МАГОМЕДОВ, Председатель Верховного Совета Коми ССР Ю. СПИРИДОНОВ, Председатель Верховного Совета Башкирской ССР М. РАХИМОВ, Председатель Верховного Совета Мордовской ССР Н. БИРЮКОВ, Председатель Верховного Совета Марийской ССР В. ЗОТИН.

Комментарий

БУДУЩИЙ СОЮЗНЫЙ КАБИНЕТ: ЕГО СУДЬБА СТОЛЬ ЖЕ НЕОПРЕДЕЛЕННА, КАК И БУДУЩЕЕ САМОГО СОЮЗА

Что это так, очевидно: даже руководители созданного Горбачевым Комитета оперативного управления народным хозяйством страны (И. Силаев, А. Вольский, Ю. Лужков, Г. Явлинский) не горят желанием возглавить новый Кабинет министров СССР. По-видимому, не видят перспективы.

Вот и знаменитый наш экономист Василий Селюнин считает, что ни у Союза ССР, ни у союзного Кабинета министров шансов на выживание нет. Тем более сейчас, когда республики, воспользовавшись «услугами» путчистов, вслед за провозглашением суверенитетов в спешном порядке национализировали союзную собственность. Так что все проблемы, которые Рыжков и Павлов не могли решить напрямую, в административном порядке, придется решать уже на уровне межгосударственных отношений. Остатки союзного правительства, по всей видимости, будут играть роль ликвидационной комиссии «USSR incorporated».

Из серьезных политиков сейчас, пожалуй, только Президент СССР уверен, что под Союзом и, соответственно, союзным правительством есть более-менее твердая почва. Но если отбросить в сторону его ссылки на тысячелетний опыт совместного проживания и государственного строительства (с не меньшим основанием этот аргумент могли бы приводить, например, апологеты Австро-Венгерской империи), а также более чем спорные результаты всесоюзного референдума, то убежденность Президента основывается на одном, зато непреложном факте. Единое экономическое пространство на 1/6 земной суши — не выдумка большевиков, а суровая и даже жестокая реальность.

И межреспубликанский товарообмен, согласимся, не фикция. А множественность кооперационных связей и длина производственно - технологических цепочек таковы, что по самой своей логике диктуют необходимость координационно-регулирующих центров — тех самых пресловутых штабов отрасли.

Эти две реальности — общего экономического организма и рассыпающегося унитарного государства — и задают господствующие сейчас в обществе точки зрения на то, каким должен быть союзный Кабинет.

Одна (ярче всего ее представлял как раз Валентин Павлов) вменяет правительству, несмотря ни на что, править Союзом как унитарным государством. А значит, в полном объеме и на всей территории страны осуществлять основные функции государственного управления — и политическое, и административное, и хозяйственное руководство. Тогда вся ситуация в стране поневоле воспринимается как развал общества, все новые проблемы оцениваются как отклонения от «хорошего, управляемого» состояния, безвозвратно оставшегося в прошлом.

Между тем единого государства вот уже два года как нет, а на его месте на наших глазах возникает межгосударственное образование, в котором одновременно присутствуют:

— и экономическая общность хозяйствующих субъектов, в том числе действующих на территориях, утративших политическое единство с Союзом (фактически это пространство СЭВ), где союзное правительство может вступать лишь в межгосударственные отношения;

— и политическая общность этих государств перед лицом внешнего мира — конфедерация, где такие республики, как Украина, Армения, Белоруссия и Азербайджан, обретают или уже обрели государственную независимость;

— и государственная общность суверенных государств — федерация согласных лишиться — по собственному желанию или под давлением обстоятельств — части своего суверенитета: по всей видимости, это союз России с Казахстаном и Средней Азией.

Однако пыль от рухнувшего здания унитарной союзной государственности всем застит глаза. Павлов, как и другие державники, не захотел дышать этой пылью и пошел в путчисты.

Другие, не столь обремененные великодержавными комплексами, смирились. Каковое смирение легло в основу второй точки зрения: во главе Союза остается выполняющий скорее всего представительские функции Президент с небольшим аппаратом. Таким образом, давняя идея Ельцина о Горбачеве в роли английской королевы получит свое полное воплощение. А реальным союзным правительством в этих условиях будет правительство самой мощной республики — России, хотя и оно будет обречено на беспрерывные тяжбы и экономические войны со своими союзниками.

Конечно, ликвидационный период потребует какого-то союзного исполнительно - распорядительного органа. Но у такого союзного Кабинета не будет реальных властных полномочий. И он может превратиться в мини-парламент, где представители республик будут, при наличии доброй воли, согласовывать свои интересы.

Судьба такого, слабого, правительства печальна. Или его никто не будет слушаться и оно дискредитирует себя, сыграв роль очередного козла отпущения за неизбежные экономические трудности. Или оно попытается усилиться за счет властных полномочий, ныне узурпированных республиками, и тогда неизбежно вступит в конфликт с республиками, Россией прежде всего, и будет смещено ею.

Между тем в неизбежной конкуренции властных центров у союзного Кабинета будут два, пока не замечаемых, но решающих преимущества. Во-первых, республиканские правительства, в том числе и российское, еще несколько лет будут собирать работоспособный аппарат, в то время как у союзного он еще есть и его можно в значительной мере сохранить и для выполнения новых функций. Во-вторых, республики в погоне за суверенитетами и независимостью проглотили важный крючок, на котором их может держать союзное руководство. Взяв на себя государственную собственность, они взвалили на себя и ответственность за падение производства, снижение уровня жизни и неизбежную массовую безработицу.

Если новому союзному Кабинету удастся увернуться от ответственности за судьбу не принадлежащей Союзу собственности, то уже в ближайшие месяцы директора предприятий перед лицом массовых увольнений будут требовать у республиканских правительств права работать с предприятиями, оказавшимися в Союзе «за рубежом». Начнется процесс возврата убыточной (и в первую очередь высокотехнологичной оборонной) промышленности. Кому? Естественно, Союзу, никто другой ее не подберет.

То есть у союзного правительства есть все шансы не просто выжить, но и существенно упрочить свое положение. Правда, появятся эти шансы не сейчас, а через два-три месяца, когда эйфория обретенной независимости пройдет, а груз реальных проблем и приближающаяся зима заставят республики прижаться друг к дружке потеснее. И воспользуется ими только то правительство, члены которого будут помнить: главное преимущество нового кабинета в том, что оно прежде всего союзное, и лишь затем — правительство.

Леонид СКОПЦОВ, Константин СКОБЕЕВ.

Назначения

Указом Президента СССР М. Горбачева генерал-майор А. А. Олейников назначен первым заместителем председателя Комитета государственной безопасности СССР.

***

Президент СССР освободил от обязанностей первого заместителя председателя Комитета государственной безопасности генерал-полковника Г. Е. Агеева.

***

Президент СССР М. Горбачев назначил заместителем председателя КГБ СССР генерал-майора авиации Н. С. Столярова. Этим же Указом освобожден от должности заместитель председателя КГБ СССР, начальника управления кадров В. А. Пономарев.

Россия — Украина — Казахстан

...Р. РУЦКОЙ ПРИЛЕТЕЛ ИЗ КИЕВА...

...завершилась рабочая ...в Киеве государственных делегаций РСФСР и Украины. Делегацию Российской Федерации возглавлял вице-президент РСФСР Александр Руцкой, ...— Председатель Верховного Совета Украины Леонид ...Во встрече приняла ...делегация Верховного ...СССР во главе с народным ...депутатом СССР Анатолием ...По итогам встречи ...совместное коммюнике.

Участники встречи приняли решение обратиться к государствам — субъектам прежнего Союза ССР, независимо от их нынешнего статуса, с предложением незамедлительно приступить к подготовке и подписанию экономического соглашения между ними. По итогам дискуссии выражена решимость совместно с другими государствами — субъектами прежнего Союза активно продолжать демократические преобразования, проводить скоординированную политику радикальных экономических реформ.

Стороны подтвердили свою приверженность обязательствам Союза ССР в международных отношениях, включая соглашения по сокращению вооружений и контролю за ними, ответственность за поддержание международного мира и стабильности, выразили готовность на основе переговоров как с государствами — субъектами прежнего Союза ССР, так и с членами международного сообщества решать в переходный период все вопросы, вытекающие из принятых ранее международных обязательств.

Телеграмма Назарбаева Ельцину

В связи с тем, отмечается в ней, что в печати до настоящего времени не прозвучал четко выраженный отказ России от территориальных притязаний к сопредельным республикам, в Казахстане начал набирать силу общественный протест с непредсказуемыми последствиями. Это может вынудить республику принять аналогичные с Украиной меры. Особая опасность заключается в том, что Казахстан является ядерной республикой. Исходя из этого, прошу срочно направить к нам полномочных представителей РСФСР для подписания соответствующего коммюнике.

...И УЛЕТЕЛ В АЛМА-АТУ

Итак, делегация парламентариев России во главе с вице-президентом РСФСР А. Руцким вылетела в Алма-Ату.

Что происходит в Казахской республике и чем вызвана сложность обстановки? На этот вопрос корреспондент ТАСС попросил ответить постпреда Казахстана в Москве Валерия Темирбаева.

— Противоречивые отклики в республике вызвало известное заявление пресс-секретаря Президента РСФСР, касающееся территориального вопроса, — говорит постпред. — Эти слова никак не вяжутся с договором, подписанным в минувшем году между Россией и Казахстаном, ратифицированным Верховным Советом республики.

В адрес Президента Казахстана, в наше представительство приходят телеграммы, в которых жители республики выражают свое недоумение позицией руководства России. Об этом граждане республики заявляют на митингах и собраниях.

Сегодня Президент Казахстана Н. Назарбаев направил соответствующие телеграммы в адрес Президента страны, Верховного Совета СССР и парламента России.

Россия во время переворота и после него

«АКАДЕМИКА ШАТАЛИНА Я ПОСТАВИЛ НА МЕСТО ЧЕРЕЗ ПОЛТОРЫ МИНУТЫ»

Я видел Тизякова струсившим. Причем еще до ареста. Дело было так.

Журналист из «Вашингтон пост» пожелал встретиться с лидером государственного сектора экономики. Я составил зарубежному коллеге компанию. Наблюдать за Александром Тизяковым, еще недавно малоизвестным директором одного из свердловских объединений, который стал вдруг вхож к Президенту СССР, было весьма любопытно. Тизяков угодливо улыбался, артистично подчеркивал свою открытость, как-то по-старчески, будто у него не было зубов, кусал шоколадные конфеты и, неприятно почмокивая, пил бразильский кофе. Американец, так и не добившись от него чего-то толкового, откланялся, а я задержался, чтобы обговорить детали предстоящего интервью для своей газеты.

Но передо мной уже был другой Тизяков. Он метался по кабинету, заставил своего помощника переписать присутствовавших на беседе: вдруг местный КГБ не знал, кто был вместе с американским корреспондентом на военном заводе. На этом Тизяков не успокоился.

— Так вы весь разговор записали? — подозрительно глянул он на мой диктофон. — Мало ли что этот американец напридумывает.

— Забери у него кассету, — приказал он своему помощнику. — Нет, лучше я сам заберу. Мы перепишем и возвратим.

Вернувшись за своей кассетой, я и взял через несколько недель интервью у будущего путчиста, хотя желание встретиться с Тизяковым у меня возникло гораздо раньше. В тот день, когда после программы «Время» на телеэкранах появился странный дуэт: Шаталин и Тизяков. Академик был чем-то удручен, зато его оппонент не скрывал своего удовлетворения. Стало ясно, что судьба программы «500 дней» предрешена. Так оно и оказалось — Президент предложил «Основные направления...». Тогда же, мне кажется, зарождался государственный переворот. Его истоки, на мой взгляд, следует искать в сфере экономики. И один из главных путчистов, как бы это кому-то ни показалось странным, именно Тизяков. Когда я сказал ему, что после одобрения Президентом СССР первоначального варианта программы «500 дней» беспокойство проявили прежде всего представители военно-промышленного комплекса, которых явно не устраивала глава о конверсии, будущая «знаменитость» ответила:

— Вы не правы. Мы сказали Президенту, что рынок начался хаотически и со стороны Горбачева следуют нелогичные действия. Мы разговаривали как деловые люди. Сказали: Вы как Президент должны в это вмешаться. Что касается программы «500 дней», я как специалист могу заявить: она безграмотна. Мы представили Президенту 350 замечаний. Академика Шаталина во время выступления по телевидению я поставил на место через полторы минуты. Почему мы должны идти на поводу у этих безграмотных людей. Нас эта концепция не устраивает вообще. Нас не устраивают и «Основные направления...». У нас есть своя программа перехода к рынку. Явлинского же я понимаю так: ему хотелось отличиться. Кстати, в программе Шаталина — Явлинского есть очень многое из нашей программы. Что ни возьмешь — все наше. Нас просто стараются везде зажать.

Вот так: минуту назад директор говорил об абсолютной абсурдности программы известных экономистов и тут же раскрыл «секрет», что ее истинный автор — он лично. Болезненная тяга к неограниченной власти, что подтверждает и история создания Всесоюзной ассоциации директоров.

Начал Тизяков с ассоциации областной — провел в Свердловске встречу директоров со всей страны. Почувствовал силу — и развернулся. Ассоциация Тизякова не только устраивала всесоюзные собрания директоров предприятий военно-промышленного комплекса, где в ультимативной форме требовала от руководства страны замедления темпов радикальной реформы и ее дерадикализации, она еще и создала параллельные структуры власти, влиявшие на законодательные органы.

— Думаю, Президент правильно воспримет наши предложения, — рассуждал Тизяков. — Наши директора работают в комитетах, комиссиях Верховного Совета СССР. Они вместе с депутатами отрабатывают законы перед их принятием. Мы такую работу начали и в российском Верховном Совете. Собираемся организовать такие группы и в других республиках и областях. Думаю, что руководство страны хорошо поняло тот потенциал, который имеется в нашей организации...

Вам не кажется, что те 37 человек, что составили тизяковский совет руководителей, и были истинным правительством СССР и именно из-за их вмешательства парламент страны принимал половинчатые законы? Тизяковская ассоциация, влияя на законодательную и исполнительную власть в стране и республиках, была не чем иным, как пятой колонной. Вам не кажется, что будущий заговорщик сознался в прямом давлении на руководство страны? Кстати, и подпись-то под приказами самозванца — «руководство страны» — любимое выражение Тизякова.

Тизяков, помнится, задал мне вопрос: знаю ли я завод, который не работает на «оборонку»? Я не знал. Тогда он сказал: «Мы установили с вами, что понятие оборонный комплекс — расплывчатое». И тут же переспросил: «О каком военно-промышленном комплексе может идти речь? И если кто-то в средствах массовой информации считает, что ассоциация ведет подготовку к захвату власти, он глубоко ошибается».

Через несколько месяцев ВПК в лице Павлова, Язова, Тизякова пошел на грубый захват власти. ВПК стал движущей силой переворота. И если мы сегодня не поймем, что ВПК, занимающий в структуре народного хозяйства непомерно большую долю, будет и впредь рождать в своих рядах новых «ястребов», то нового августа 91-го не избежать.

Александр ШАРАФИЕВ.
Свердловск.

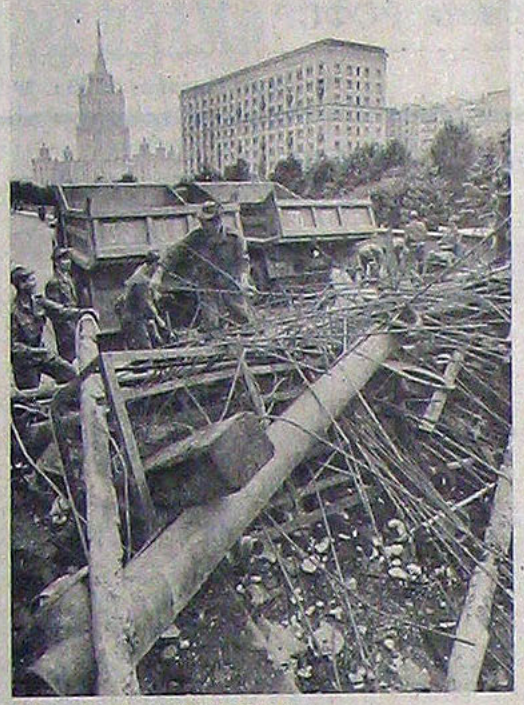

Разбор баррикад на улицах Москвы.

ВЛАСТЬ В БАШКИРИИ ЗАХВАТИЛИ ПАРТФУНКЦИОНЕРЫ

Три мрачных дня в истории нашего Отечества со всей резкостью выявили подлинное лицо так называемых друзей народа, защитников его интересов, кричавших об этом на каждом перекрестке. Нисколько не удивительно, что прокоммунистическое большинство состава ВС и Совмина Башкирии открыто заявило о своей полной поддержке хунты. В официальных республиканских изданиях моментально появились все без исключения руководящие указания заговорщиков. А председатель ВС Муртаза Рахимов, до последнего времени радившийся в одежды демократа, очень оперативно выступил с обращением к населению Башкирии, обещая чуть не райскую жизнь при реакционном режиме.

Сейчас все вещи названы своими именами: те, кто прямо или косвенно поддержал путчистов, являются государственными преступниками, и над ними должен быть совершен праведный суд. Башкирия — одна из бывших автономий, постоянно находившаяся в состоянии холодной войны с Россией. Режиссерами ее были прилежные ученики знаменитого партийного бая Шакирова, довольно успешно подвизавшиеся в политических интригах. Именно они захватили всю власть в Башкирии, а в последнее время разожгли настоящую национальную истерию вокруг ожидаемого Указа Ельцина о структуре президентской власти, развернули мощную кампанию по выборам своего президента. Прозападная авторитарно-полицейская система взяла в Башкирии откровенный курс на конфронтацию с российскими законами. И это несмотря на то, что республика согласно Декларации о государственном суверенитете является субъектом России, а Союза ССР. На местах приходится слышать от людей немало недоуменных вопросов о причинах отмены в Башкирии частной собственности на землю, приостановлении «Закона о милиции в РСФСР», других важнейших законодательных актов, дающих человеку путь к свободе и независимости. Но, как бы рьяно ни боролись партчиновники против освобождения людей от 73-летнего рабства, как бы ни обливали грязью российского лидера Ельцина, разубедить Башкирию в выборе правильного пути все же не удастся.

Наглядный пример тому — уверенная победа Бориса Николаевича 12 июня сего года, когда за его кандидатуру Президента РСФСР проголосовало более половины избирателей Башкирии. Это означает, что люди однозначно определили свой выбор, — только вместе с Россией.

Михаил ВАЛИУЛИН,
журналист.

ДВА ДНЯ СТРИПТИЗА

Сессия Ростовского облсовета обсудила Указы Президента РСФСР об отстранении от должности председателя Совета Иванченко, председателя облисполкома Бородаева и приняла отставку президиума областного Совета.

Все это стало следствием их молчаливого «нейтралитета» по отношению к антиконституционному перевороту и пренебрежения указами законного руководства республики. Президиум, не высказав своего отношения к пресловутому ГКЧП, принял его преступные директивы к исполнению, вместе с печатью и телевидением блокировал оглашение российских указов. Это настолько очевидно, что, казалось, сессии и обсуждать-то нечего, тем более что и Президент России отстранил от должностей обоих председателей — Совета и исполкома.

Не тут-то было. В самом начале сессии, взяв тайм-аут, депутатская группа коммунистов, имеющая пока абсолютное численное превосходство, предпочла тактику старательного отмывания руководителей Совета. Столь дружная порука товарищей по партии обнадежила и оплошавших с выбором власти, которые вместо того, чтобы признать свою измену конституционному строю, изворачивались и лгали.

К счастью, сессия в самом начале проголосовала за прямую телерадиотрансляцию. Этот поразительный политический стриптиз, продолжавшийся аж два рабочих дня, слышали и видели сотни тысяч избирателей области, которые с помощью депутатов - демократов наконец-то увидели — кто есть кто. И потому отчаянные призывы наиболее совестливых депутатов распустить Совет до новых выборов, положившись на президентское правление, кажутся вполне оправданными...

Сессия приняла отставку председателя телерадиокомитета В. Миняйло. Редактор газеты «Молот» Г. Губанов предпочел спрятаться за огрех устава, который пока не дает сессии права освобождать редактора от должности.

Вадим ОГУРЦОВ,
наш соб. корр.
Ростов-на-Дону.

ТЕПЕРЬ НА ДВЕРЯХ ЗАМКИ

19 августа, в первый день переворота, экстренно собралось бюро Волоколамского горкома КПСС, где из семи присутствовавших четверо — члены президиума районного Совета во главе с его председателем, В. А. Шатским (кстати, в недалеком прошлом первым секретарем ГК КПСС). Немедленно было провозглашено «одобрямс» в адрес самозваного ГКЧП, и столь же спешно материалы бюро пошли в типографию. На следующий день единственная издаваемая в районе газета вышла к читателю с означенным заявлением бюро. Прозвучало оно и по местному радио.

Надо сказать, иного от районной газеты «Заветы Ильича» ожидать не приходилось. Издаваемая как на средства местного Совета, так и на партийные деньги газета ретиво отрабатывала именно последние. Буквально в канун августовских событий здесь вышла объемная статья под претенциозным заголовком «Вжик, вжик... уноси готовенького!» — по сути призывающая к саботажу Указа Президента России о департизации. (Кстати, ее тут же перепечатала известная своей реакционностью областная газета «Ленинское знамя»).

Но вернемся к трем дням переворота. 19 августа состоялось и совещание руководителей предприятий, организаций, которое вел председатель районного Совета В. А. Шатский. Он заявил, что разговаривал со многими рабочими, и все якобы одобряют деятельность «нового советского правительства». А присутствовавший на совещании председатель исполкома Н. В. Сальников похвалил жителей города за «отсутствие митингов» и «деловой настрой».

Благодаря настойчивости группы демократически настроенных депутатов местного Совета и при поддержке члена Верховного Совета РСФСР Г. Веретенникова был созван президиум райсовета для оценки событий. И то только 23 августа!

Сегодня многие точки над «i» расставлены. Горком партии опечатан, редактор газеты подал в отставку, действует комиссия по расследованию деятельности органов власти в период переворота, в ближайшее время соберется сессия районного Совета, чтобы оценить позицию Совета в этот период.

...И лишь когда стало ясно, что путч провалился, вечером 21 августа в городе появились два-три плаката, призывающих к ответу тех, кто поддержал хунту.

А вот партийное руководство соседнего Шаховского района спасла собственная неповоротливость. Бюро райкома, планировавшее обсудить действия ГКЧП, было назначено на вторую половину дня 21 августа. К этому времени уже стал известен исход событий. А до этого партийные боссы были всерьез озабочены тем, что делать с портретами М. С. Горбачева. Фотографиями генсека (теперь уже бывшего) по традиции освящались красные углы всех партийных кабинетов. И пока в недрах РК КПСС решался этот жизненно важный вопрос, — выносить «образа» или нет, — Президент СССР вернулся к своим обязанностям, а генеральный секретарь сложил полномочия.

На дверях райкома водружен замок. Однако в поселке ходят упорные слухи, что партийцы покинули свой штаб не с пустыми руками, а предварительно сняв с райкомовского счета энную сумму денег.

Председатель же местного Совета, в свое время пересевший из партийного кресла в советское, не устает хвалить себя и соратников за осмотрительность.

Валентина КУДЕЛИНА.
Московская область.

Указы Президента РСФСР

Об имуществе КПСС и Коммунистической партии РСФСР

В связи с роспуском ЦК КПСС и приостановлением деятельности Коммунистической партии РСФСР постановляю:

1. Объявить государственной собственностью РСФСР все принадлежащее КПСС и Коммунистической партии РСФСР недвижимое и движимое имущество, включая денежные средства в рублях и иностранной валюте, помещенные в банках, страховых, акционерных обществах, совместных предприятиях и иных учреждениях и организациях, расположенных на территории РСФСР и за границей.

Средства КПСС, находящиеся за границей, распределяются по соглашению между республиками после подписания ими Союзного договора.

2. Центральному банку РСФСР, Банку внешней торговли РСФСР и Минфину РСФСР в суточный срок взять на строгий учет все денежные средства в рублях и иностранной валюте КПСС и Коммунистической партии РСФСР, помещенные в Госбанке СССР, Внешэкономбанке СССР, Минфине СССР и других организациях и учреждениях СССР, расположенных на территории РСФСР, а также приостановить их использование до особого распоряжения Президента РСФСР или Председателя Совета Министров РСФСР.

3. Передать право пользования на территории РСФСР недвижимым и движимым имуществом КПСС и Коммунистической партии РСФСР, принадлежавшим ЦК КПСС и ЦК Коммунистической партии РСФСР, — Совету Министров РСФСР, принадлежавшим республиканским, краевым, областным, окружным, городским и районным ... там КПСС и Коммунистической партии РСФСР, — состоящим органам исполнительной власти в РСФСР, на территории которых находятся эти ... зации.

Совету Министров РСФСР передать часть зданий ЦК ... расположенных в г. Москве, союзным республикам, входящим в состав Союза ССР.

4. Передать Президиуму Верховного Совета РСФСР ... военно - политический ... МГК и МК КПСС, Цветной бульвар, дом 2.

5. Обязать все органы исполнительной власти в РСФСР, Совет Министров РСФСР, МВД РСФСР и КГБ предотвращать любые попытки порчи и расхищения недвижимого и движимого имущества КПСС и Коммунистической партии РСФСР, а также использования этого имущества в корыстных целях отдельными гражданами или организациями.

Потребовать от органов исполнительной власти ... оповещать население о ... решениях по использованию указанного имущества.

6. МИДу РСФСР обратиться к правительствам стран с просьбой заморозить в банках и других организациях и учреждениях помещенные средства КПСС, а также ... щить Совету Министров ... данные о размерах этих ... и банковских реквизитах.

7. Настоящий Указ вступает в силу с момента его подписания.

Президент РСФСР
Б. ЕЛЬЦИН

Москва, Кремль
25 августа 1991 года
№ 90

О представителях Президента РСФСР в краях и областях РСФСР

В целях координации деятельности органов исполнительной власти РСФСР, краев и областей назначить представителями Президента РСФСР:

Костромская область — Литвинова Юрия Алексеевича,

Краснодарский край — Тетерина Василия Николаевича,

Нижегородская область — Немцова Бориса Ефимовича,

Омская область — Мо... ко Александра Васильевича,

Пензенская область — ... ченко Георгия Иванович,

Ростовская область — ... ва Владимира Николаевича.

Президент РСФСР
Б. ЕЛЬЦИН

Москва, Кремль
27 августа 1991 года
№ 91

О назначении Главы администрации Кемеровской области

На основании постановления Верховного Совета РСФСР от 21 августа 1991 г. № 1626-1 «О дополнительных полномочиях Президента РСФСР по обеспечению законности деятельности Советов народных депутатов в условиях ликвидации последствий государственного переворота в СССР» постановляю:

Назначить Кислюка ... Борисовича Главой администрации Кемеровской области.

Президент РСФСР
Б. ЕЛЬЦИН

Москва, Кремль
27 августа 1991 года
№ 92

О Главном управлении внутренних дел г. Москвы

1. В связи со сложившейся обстановкой и в целях укрепления общественного порядка установить, что Главное управление внутренних дел г. Москвы подчиняется МВД РСФСР и мэру г. Москвы.

2. Согласиться с предложением МВД РСФСР, что:

начальник Главного управления внутренних дел г. Москвы является членом коллегии ... го министерства по ... кадровые вопросы будут решаться по согласованию с мэром г. Москвы.

Президент РСФСР
Б. ЕЛЬЦИН

Москва, Кремль
28 августа 1991 года
№ 94

О приостановлении действия пункта I Указа Президента РСФСР № 78 от 23 августа 1991 г. в отношении Казарова О. В. — председателя исполкома Ульяновского областного Совета народных депутатов

1. Приостановить действие пункта I Указа Президента РСФСР № 78 от 23 августа 1991 г. в отношении Казарова О. В. — председателя исполкома Ульяновского областного Совета народных депутатов.

2. Поручить Контрольному управлению Администрации Президента РСФСР провести глубокое и всестороннее рассмотрение поступающей информации о деятельности органов ... должностных лиц Ульяновской области в период 19—23 августа 1991 г.

Президент РСФСР
Б. ЕЛЬЦИН

Москва, Кремль
28 августа 1991 года
№ 95

Распоряжения

О деятельности таможенной службы на территории РСФСР

1. Передать в ведение РСФСР таможенную службу, находящуюся на территории РСФСР.

Руководство таможенными органами возложить на Совет Министров РСФСР.

2. Таможенному комитету СССР выдавать разрешения на вывоз с территории РСФСР драгоценных металлов и камней только с согласия Совета Министров РСФСР.

3. Совету Министров РСФСР и Таможенному комитету ... обеспечить соблюдение ... во - экономических, ... финансовых, научно - ... ских, гуманитарных и других интересов союзных ...

Президент РСФСР
Б. ЕЛЬЦИН

25 августа 1991 года
№ 25-рп

Об упорядочении учета и использования государственного имущества РСФСР в г. Москве

Для выполнения Указа Президента РСФСР от 20 августа 1991 г. № 66 «Об обеспечении экономической основы суверенитета РСФСР»:

Предоставить право Государственному комитету РСФСР по управлению государственным имуществом по согласованию с правительством Москвы принять на баланс Комитета нежилые помещения, здания и сооружения, занимаемые в г. Москве Кабинетом министров СССР, министерствами, ведомствами и организациями СССР, с расходами на их содержание.

Государственному комитету РСФСР по управлению государственным имуществом в 2-недельный срок завершить прием указанных нежилых помещений, зданий и сооружений.

МВД РСФСР совместно с Государственным комитетом РСФСР по управлению государственным имуществом и правительством Москвы обеспечить их сохранность.

Государственному комитету РСФСР по управлению государственным имуществом по согласованию с Советом Министров РСФСР и Администрацией Президента РСФСР выдавать в аренду принятые по согласованию с правительством Москвы на баланс Комитета помещения, необходимые для размещения союзных министерств, ведомств и государственных ... РСФСР.

Уклонение должностных лиц от выполнения требований ... государственного ... РСФСР по управлению государственным имуществом и правительства Москвы о передаче государственного имущества союзных ведомств влечет ... ственность в соответствии с законодательством РСФСР.

Президент РСФСР
Б. ЕЛЬЦИН

25 августа 1991 года
№ 26-рп

Была такая партия

«МЫ ЖИЛИ В САМООБМАНЕ ДО ПОСЛЕДНИХ ДНЕЙ»

Интервью с бывшим членом Политбюро ЦК КПСС, секретарем ЦК КПСС Г. Семеновой.

— Галина Владимировна, как вы узнали о государственном перевороте?

— В воскресенье ночью с 18 на 19 августа я прилетела в Алма-Ату на съезд женских организаций Казахстана. Узнала о случившемся рано утром и взволновалась прежде всего как мать. Моему сыну примерно столько же лет, сколько было ребятам, погибшим на московских баррикадах 21 августа. Ничего о готовящемся заговоре не знала. Подобная вылазка реакции исподволь намечалась после XXVIII съезда партии, когда обострилась внутрипартийная борьба между консерваторами и реформаторами. Расков в партии был очевиден всегда. После апрельского пленума я просила Горбачева освободить меня от работы в Политбюро. Он отклонил мою просьбу, связывая большие надежды на улучшение состояния партии с принятием новой Программы КПСС. Генеральный секретарь прилагал огромные усилия для сохранения партии, надеялся на ее обновление. Прежде всего за счет ухода из руководящих партийных органов старых кадров.

— Как, по-вашему, могло случиться, что заговор возглавили ближайшие люди Горбачева? Неужели не было никаких конкретных, тревожных сигналов о поведении, в высказываниях будущих главарей хунты — членов высшего партийного руководства?

— Можно сказать, что одним из знаков тревоги было заявление Горбачева об отставке на апрельском пленуме.

— Что же тогда помешало убрать Горбачева с поста Генерального секретаря?

— Большинство участников апрельского пленума составляли люди, которые не позволили бы снять Горбачева, поэтому стоявшие за будущими путчистами участники пленума на этом не настаивали.

— Почему же тогда в дни военного переворота мы не услышали четкой оценки ситуации со стороны единомышленников Генерального секретаря, членов Политбюро?

— К сожалению, вновь проявилась неразворотливость и громоздкость всего партийного аппарата, каждый работник которого разучился предпринимать самостоятельные шаги без «согласования». Я безуспешно пыталась связаться с Секретариатом ЦК из Алма-Аты 19 августа. Ни один телефон не отвечал — все были на заседании Секретариата, и решила вылететь в Москву. 20 августа Секретариат собрался в большом составе: прилетела я, из отпуска прибыли Лучинский, Геренко и другие, из больницы вышел Ивашко. Начались долгие согласования по телефону проекта заявления Политбюро с республиканскими секретарями. Текст проекта заявления сразу был разослан. Характер заявления был нейтральным. Окончательный текст данного заявления так и не был принят Секретариатом и Политбюро из-за противоречивых предложений участников заседания. Все они сводились к стремлению не допустить переворота в партии. Основные оценки происходящего в предполагаемом заявлении были такие: неподчинение ГКЧП; обращение к партийным организациям сохранять спокойствие; призыв не идти на конфликтные ситуации. Одним из первых требований заседания к ГКЧП было требование о встрече с Горбачевым, в чем сразу же было отказано. Кстати, когда уже стало известно, что Ивашко полетит в Крым к Горбачеву, ГКЧП не позволил дать ему в сопровождение врача.

— Как вы оцениваете заявление М. С. Горбачева о роспуске ЦК КПСС и связанных с этим мероприятиях? И чем вы теперь будете заниматься, оставшись с сегодняшнего дня фактически безработной?

— Это заявление я поддерживаю всей душой. Я с большой радостью считаю себя свободной и вновь вернусь к журналистской работе. Кстати, коллектив журнала «Крестьянка» был одним из самых первых, в свое время избрал главного редактора (меня) путем выборов.

— А какой вы видите дальнейшую судьбу коммунистической партии, являясь до последних дней одним из ее руководителей?

— Свои надежды я связываю с партией, возглавляемой Руцким. Как член КПСС я считаю, что никто из бывших ее руководителей не должен занять ключевые посты в новой партии. Ее должны возглавить люди, сразу и безоговорочно давшие отпор путчистам, те, кто стоял на баррикадах Москвы. Я поддерживаю призыв к созданию оргкомитета новой партии левых сил и готова помогать ему, если призовут, в качестве консультанта и помощника. В этом оргкомитете должны работать, на мой взгляд, Вольский, Столяров, Олейник, Лацис, Бекешин, Михайлов, Дягтерев, Бабичев и другие совместно с членами комитета по выработке новой Программы КПСС. Хорошие дела и высоконравственные порывы людей не должны пропасть.

— Скажите, какими были отношения Секретариата ЦК КПСС с руководством РКП?

— С Полозковым отношения были всегда «натянутыми». РКП вела себя отстраненно от Секретариата ЦК КПСС и явно не одобряла многих из его обновленного состава. Купцов — интересный человек, пользующийся авторитетом у депутатов. Должна отметить, что новые люди, вошедшие в руководство КПСС,—деятели широко мыслящие, хорошо образованные. С юмором они рассказывали порой о жизни бывших членов Политбюро. К сожалению, мы так и не смогли переломить в сознании народа неприязненное отношение ко многим членам коммунистической партии. А сама партия жила в самообмане до последних дней.

— Что изменилось в вашей жизни с той поры, как вы вошли в высшее политическое руководство страны?

— Живу я по-прежнему в той квартире, которую получила, работая в редакции «Крестьянки». Правда, дом «цековский», но моя семья из трех человек занимает двухкомнатную квартиру. Служебная машина у меня была такая же, как в редакции. Заработок остался, как и на прежней работе, а загруженность — вдвое больше. Можно сказать, что политическим руководителем я не стала, не вжилась в эту новую роль.

— Какой участок работы был поручен вам в составе Политбюро?

— Я была председателем комиссии по делам женщин и семьи, одновременно для продолжения и проведения в жизнь этого направления работы по правительственной линии являлась членом соответствующего комитета Верховного Совета СССР. Мой аппарат состоял всего из пяти человек. Нам удалось утвердить и опубликовать очень важные, основополагающие документы в помощь советским женщинам: «Об основных направлениях женского движения», «О социальной защите семьи» и т. д. Удалось при местных партийных органах и общественно - политических центрах создать женские центры. Например, в Алтайском крае, в Иванове. М. С. Горбачеву было направлено письмо с изложением проекта создания семейной газеты «Очаг». Это издание планировалось сделать не причастным партийной прессе, поскольку я всегда считала интересы человека, в особенности женщины, превыше всех политических интересов и проблем. Надеюсь, что нынешняя реорганизация КПСС не приостановит и не погубит наши добрые и полезные начинания.

— И вновь, возвращаясь к трагическим дням реакционного путча, как бы вы оценили личный «вклад» каждого из состава высшего партийного руководства в организацию отпора путчистам или в молчаливое пособничество хунте? Ведь все ее участники — ваши товарищи по партии...

— Я участвовала в партийном собрании сотрудников нашей комиссии, на котором приняла упрек в адрес всего Секретариата за молчаливость в решающий момент, когда уже явно обозначился раскол в партии. Нам нужно было выходить с обращениями к коммунистам в любых его формах: идти на площади, выступать по радио. К сожалению, ни я сама и никто из нас этого не сделал. Конечно, я бы не стала призывать женщин идти под танки, но организовывать отпор путчистам надо было немедленно. Теперь, я думаю, пленум партии или оргкомитет по созданию новой партийной структуры решит судьбу КПСС. Я свою миссию вижу в дальнейшей борьбе за права женщин.

Ирина ВЕРЕЙКИНА.

ВМЕСТО КОММЕНТАРИЯ.

Как рассказал наш собственный корреспондент в Алма-Ате, 19 августа в 17 часов, когда в эфире Союза уже неоднократно были «прокручены» все документы хунты, Г. Семенова действительно выступала перед рабочим совещанием съезда женских организаций Казахстана. Однако комментировать государственный переворот не стала, заявив: «Чтобы оценивать события, надо быть в Москве».

Что ж, прозрение иногда приходит поздно... Но что касается тех «добрых начинаний и дел», о которых печется партийный секретарь, отвечающий за судьбу женщин, то тут позвольте усомниться. Еще полгода назад Г. Семенова проводила в жизнь такую политику: женщины не должны делать свой политический выбор в одиночку — их умами должна владеть партия, диктовать политические симпатии (что вступает в прямое противоречие с ее же словами в этом интервью: «Интересы женщины превыше всех политических интересов и проблем»). Для этого не только в ЦК КПСС, но и в райкомах были вновь открыты ставки партийных женорганизаторов. Планировался специальный женский фонд, который поощрял бы деятельность тех женщин, кто полностью разделяют платформу компартии. Что это, как не стремление подчинить, отравить женщин партийной идеологией послушания? Кстати, сегодня можно констатировать — с этой задачей отчасти справились: ни одна женская организация, «возглавляемая» компартией, не выступила с трезвыми словами об этой авантюре — все молчали и ждали команды из ЦК. Они не пошли в массы, чтобы разъяснять женщинам — диктатура хунты неминуемо коснется их судьбы, подвергнет риску их мужей и детей, а кого и осиротит. Где же вы были, женсоветы? Впрочем, как это похоже на позицию вашего лидера...

ОЛЬЦО ВОКРУГ ЗАГОВОРЩИКОВ СМЫКАЕТСЯ

(Окончание. Начало на 1-й стр.).

редседатель комиссии по ботке проекта постановле- о ситуации, возникшей в с имевшим место государ- ным переворотом» Вален- Татарчук, человек мягкий и ительный, порой срывал- ся, выдержная прессинга со ны них депутатов.

бывший Юрий Голик, нимаю, никак не мог понять, состоит вина возглавляе- ой Координационного ко- ту правоохранительных ор- , который, в соответствии с ом, должен быть расфор- ан. Между тем в дни пут- ы и его команда безуча- наблюдали за драматиче- событиями в Москве, Ле- Этого недостаточно ледования комитету?

ленид Шарин, председатель ета по обороне и государ- ой безопасности, также ак- бездействовавшего во ремя переворота, тщетно пыта- ся понять, что же получи- ческих указаний.

ктор Фалин, Александр ов и еще ряд депутатов- ов повели атаку на ту рамбуты проекта поста- ия и его статьи, где речь об участии руководящих КПСС в подготовке и ении государственного пе- та.

ин упорно доказывал, что, нельзя обвинять весь ат, а только отдельных ов — Шенина, Прокофье- .

ктор Татарчук, стоя на , поднял над головой ию телеграммы секрета- ЦК КПСС, направленной в ра 30 минут утра 19 авгу- партийные комитеты всех уровней, с призывом поддержать ГКЧП.

Кстати, любопытная деталь. В своих выступлениях на парламенте Лукьянов, Фалин, Бессмертных, Дзасохов говорили, что они вернулись в Москву одновременно — 18 августа, хотя все были в разных местах. К тому времени проходило ночное заседание заговорщиков.

И Фалин, и Дзасохов в своих выступлениях просили Верховный Совет предоставить возможность для огласки заявления ЦК КПСС. Однако Анатолий Собчак выразил резкий протест. Он заявил, что дело следствия разобраться в действиях руководства КПСС.

О надвигающемся терроре против коммунистов, якобы развязанном демократами, говорили Грищук, Пупкевич, Кугультинов.

Но честному человеку, будь он коммунист, анархист или кто-то еще, ничто не грозит. Страсти накаляются целенаправленно, хотят попугать, чтобы вызвать протест, помешать объективному расследованию всех обстоятельств подготовки и осуществления путча, установлению лиц, причастных к нему. Но, разумеется, в столь деликатном и чрезвычайно ответственном деле правоохранительным органам, да и всей нашей общественности, нельзя терять рассудок, необходимо соблюдать максимальную осторожность. Если мы стремимся к правовому государству, обязаны неукоснительно чтить законы. Иначе — беда.

И ПОБЕДИТЕЛЕЙ, ОКАЗЫВАЕТСЯ, СУДЯТ

Первый вопрос, который был вынесен на первое вечернее заседание, касается утверждения состава Совета Безопасности. Орган этот — совещательный, консультативный.

Утверждая кандидатов в Совет Безопасности в прошлый раз, союзные парламентарии прошлись по личностям большинства из них поверхностно, особо не вникая ни в прошлые, ни в настоящие деяния каждого. Вот и пришлось на этот раз стыдливо перечислять фамилии Павлова, Пуго, Язова и Крючкова в «качестве выбывших из состава Совета». Голосовать, судя по всему, постыдились, хотя формально такая процедура Конституцией и предусмотрена. По оставшимся персоналиям — Президента страны, Вадима Бакатина и Евгения Примакова — претензий тоже не высказывалось.

Не вызвало возражений и введение в состав Совета Безопасности (по формуле «9 плюс 1») руководителей России, Украины, Белоруссии, Узбекистана, Казахстана, Азербайджана, Киргизстана, Таджикистана и Туркмении.

Но какой же шум разразился в зале, когда кандидатами в Совет были рекомедованы Александр Яковлев, Гавриил Попов, Юрий Рыжов и Анатолий Собчак... Грустно, но человек, который ничего не ведал бы, к примеру, о тех трех трагических днях, а только слушал бы реплики отдельных депутатов, вполне мог составить абсолютно превратное впечатление о каждом из названных людей. Слава Богу, поведение их в дни путча не вызывает сомнения у большинства людей. Все бы так действовали! Да и образовательные, интеллектуальные данные дают надежду на выработку единственно верных советов Президенту в любой сложной ситуации.

Казалось бы, это ясно всем. Не говоря уже о том, что Верховный Совет СССР должен испытывать обыкновенную человеческую благодарность: каждый из четырех внес весьма заметный вклад в подавление путча.

И как же стыдно было слушать, когда один депутат начал выяснять отношения и ставить под сомнение добропорядочность Яковлева, Попова, Собчака и Рыжова с позиции своей социал-демократической фракции; другой — обвинять одного из них в территориальных притязаниях и доразвале Союза, третий...

Короче, перечислять не хотим. Можем только поддержать депутата, который, к сожалению, неразборчиво представился от микрофона: «Мы опозорили себя на весь мир уже тем, что не взяли на себя ответственность за спасение страны в дни путча. Давайте же не будем мешать людям, которые в тяжелый момент в немалой степени способствовали подавлению заговора, а теперь помогут стране выйти из кризиса».

Глас вопиющего в пустыне!.. Проигнорировали просьбу Президента страны, отмахнулись от здравых замечаний собственных коллег, без конца возвращались к процедурным вопросам. И благополучно провалили решение, отложив его «на потом».

Депутат Виктор Лисицкий прокомментировал этот эпизод по нашей просьбе так:

— Сейчас те, кто вел себя мужественно, героически, становятся мишенью придирок и нападок. И это легко объяснимо, потому что отсидевшиеся или способствовавшие заговору стремятся себя обелить.

Увы, мы убедились, что Лисицкий прав, уже во время второго вечернего заседания, которое началось в 18 часов 30 минут и длилось до позднего вечера. Шла доработка (который уж день!) постановления по сообщению Михаила Горбачева о ситуации в стране, сложившейся в результате государственного переворота. В силу обстоятельств на трибуну поднялся председатель Комитета по координации борьбы с организованной преступностью, один из ближайших подопечных Лукьянова Юрий Голик. Под издевательский смех большинства депутатов он выстроил героическую версию своего сопротивления путчистам.

Один из депутатов саркастически предложил: «Раз уж Голик с Яриным спасли страну и Президента, а не Ельцин с россиянами, то давайте их и наградим». Однако Анатолий Собчак был серьезен и беспощаден: «Комитет расформировать, вопрос о гражданине Голике передать следственным органам». Выяснилось, правда, что и расформировывать-то нечего: за полгода горе-председатель комитета не собрал и ровным счетом ничего не делал. Но со следствием встречаться придется...

В тот день были утверждены три новых министра — обороны Евгений Иванович Шапошников, получивший только что звание маршала авиации за свое поведение в дни борьбы с путчем, Вадим Викторович Бакатин, возглавивший КГБ, и Виктор Павлович Баранников — МВД. У телезрителей и присутствовавшей в зале прессы была возможность порадоваться, что путчисты, сами того не желая, значительно повысили спрос на талантливых, умных, компетентных людей.

А в целом 29 августа не было отмечено особыми проблесками в деятельности Верховного Совета СССР. И самораспуститься он, как и следовало ожидать, не пожелал. Лишь три депутата проголосовали за это предложение, остальные предпочли передать вопрос о доверии себе самим чрезвычайному Съезду народных депутатов СССР.

Анонс

ПРАЗДНИК БУДЕТ!

Политические сенсации последних дней заслонили все другие московские события, например День города. Как он пройдет, отличается ли программа праздника от объявленной ранее?

— Мы не хотели бы политизировать День города, — говорит первый заместитель председателя Московского городского комитета по вопросам культуры Олег Беликов. — Он пройдет так же, как и планировалось. Я считаю, что это прежде всего праздник культуры. Он начнется во второй половине дня одновременно в центре и во всех районах города. Будут задействованы сорок концертных площадок Москвы, артисты выйдут на улицы. Так, Тверская станет сценой для концертной программы с элементами цирка и даже автородео. На Манежной площади пройдут выступления мастеров искусств: фольклорных танцевальных ансамблей, различных музыкальных коллективов. Любители поэзии смогут принять участие в вечере поэзии «Здравствуй, племя молодое!» у памятника А. С. Пушкину. Обо всем и не расскажешь.

Но, конечно, последние события внесли коррективы в планы праздника. С 16.00 до 20.00 на ступенях Белого дома пройдет митинг-концерт с участием руководителей российского парламента и деятелей искусств. А вечером — фейерверк.

Кстати, на День города из государственной казны не берется ни копейки. Одними из главных спонсоров праздника стали фирма «МММ», а также акционерное общество «Московит», которым руководит народный артист СССР И. Кобзон.

А. ЛЯКИН.

Россия и мир

ЛИХА БЕДА НАЧАЛО

ВНЕШНЯЯ торговля — точный индикатор общего состояния экономики любого государства. Структура и объемы экспорта - импорта могут рассказать гораздо больше о положении дел на экономических фронтах, чем победные годовые отчеты статистических чиновников. Не исключение, разумеется, в этом ряду и Советский Союз, где десятилетиями культивировался экспорт сырья и первичных продуктов. Изменить содержание устоявшихся товаропотоков, увеличить в экспорте долю продукции обрабатывающей промышленности оказалось не так-то легко. Первым шагом в сторону реформирования внешней торговли стала децентрализация этой отрасли: субъектами внешнеэкономических связей стали отдельные предприятия и союзные республики. Предприятия не замедлили воспользоваться предоставленной возможностью и ринулись методом проб и ошибок осваивать внешний рынок. Более осмотрительно действовали республики, и лишь недавно поступили первые сообщения о подписанных на правительственном уровне торговых соглашениях.

Речь идет о межправительственных протоколах, подписанных в конце прошлого года руководителями РСФСР с одной стороны и Венгрии и Чехо-Словакии—с другой. Однако лишь полгода спустя в июне—июле совместным комиссиям удалось наполнить эти протоколы реальным содержанием. Такая задержка объясняется необходимостью разрешения многих вопросов, связанных с переходом на СКВ во взаимных расчетах, а также с товарным обеспечением подписанных соглашений. Но теперь первые барьеры позади. Сторонами в соответствии со своими потребностями составлены индикативные списки взаимных поставок на текущий год. Объем предполагаемых сделок между Россией и Венгрией составляет свыше 1,2 миллиарда долларов, между Россией и Чехо-Словакией—около 600 миллионов долларов плюс поставка продовольствия из ЧСФР на бартерной основе на 520 миллионов долларов. Интересно, что объемы аналогичных соглашений между СССР и Венгрией и Чехо-Словакией равны соответственно 3,8 миллиарда и 3,5 миллиарда долларов. Особенность обоих российских соглашений в том, что в индикативные списки включена значительная доля поставок в республику продовольствия и товаров народного потребления.

Что же предлагает Россия своим восточноевропейским партнерам? Ведь по эту сторону государственной границы не наблюдается товарных излишков вследствие сокращения торговли с Советским Союзом. Как сообщили корреспонденту «РГ» в «Роскомагентстве», которому поручена реализация соглашения с Венгрией, российские поставки будут осуществляться за счет произведенной предприятиями продукции сверх госзаказа. Последние сведения показывают, что весь предполагаемый товар имеется в наличии и для заключения контрактов нет видимых препятствий. По венгерским и чехо-словацким адресам пойдут цветные металлы, нефтепродукты, уголь, кокс, древесина, строительные материалы и т. п. Как видим, пока отказаться от сырьевого экспорта не удается, но — лиха беда начало.

По словам торгового советника торгпредства Венгрии в СССР Пала Сюча, торговля с Россией будет вестись не по клирингу, а с расчетами в долларах США или в другой СКВ. При этом межбанковским соглашением определены условия реализации бартерных сделок. Учет поставок будут вести банки, и после установленного в контрактах срока разница будет погашаться наличными деньгами или дополнительными поставками товаров. Контрактация еще не начиналась, сообщил г-н Сюч, и сейчас трудно говорить, будет ли выполнено в полном объеме подписанное соглашение, но, по его мнению, срыва не должно произойти, все-таки обе стороны очень заинтересованы в осуществлении взаимных поставок.

Немного другая ситуация сложилась между Россией и Чехо-Словакией. Как сообщил в интервью «РГ» торговый представитель Чехо-Словакии в СССР Ян Махай, кроме прямых расчетов в СКВ, по взаимному соглашению допускается бартерный обмен, а также ведутся активные переговоры о введении расчетов между сторонами в национальных валютах. Конечно, трудно будет установить реальный курс рубля к кроне, но, очевидно, он будет найден через американский доллар. По мнению г-на Махая, национальные валюты развяжут руки многим предприятиям для сотрудничества пока хотя бы на двусторонней основе. По данным торгпредства Чехо-Словакии, заключение сделок по соглашению между нашими республиками идет довольно активно. Так, уже подписано соглашение на 80 миллионов долларов с Коми республикой в обмен на чехо-словацкое продовольствие, идут переговоры с уральскими, сибирскими областями РСФСР.

Что касается дальнейших связей между республиками, то в обоих торгпредствах однозначно высказались за их развитие. Переговоры о заключении торгового соглашения на следующий, 1992 год, начнутся уже в сентябре.

Сергей СЕМЕНДЯЕВ.

ТРИ ЧАСА В БУНКЕРЕ

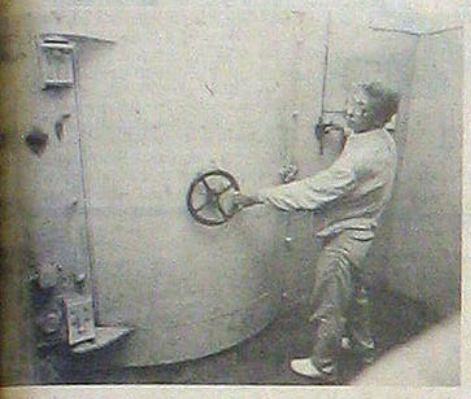

Фото Андрея ГОРЕЛОВСКОГО.

Чем дальше отходят от нас те три полные драматизма ночи, когда защитники Белого дома готовы были стоять насмерть, тем больше появляется новых свидетельств, говорящих об истинном размахе трагедии, которая могла совершиться. Корреспондентам «Российской газеты» удалось побывать на объекте № 100, в бункере, в котором Президент России со своей охраной находился в ночь, когда планировался штурм здания специальными подразделениями КГБ. До этого бункера мы прошли тем же маршрутом, что и Б. Ельцин с охраной, и частично воссоздали картину происходившего той ночью. И нам действительно стало страшно.

Выходим из приемной Президента РСФСР, расположенной на 5-м этаже Дома Советов. Длинный коридор, лестница вниз, подвал. Борис Николаевич шел пешком, лифтами в экстремальных ситуациях пользоваться не следует. С ним другие руководители республики, врач, личная охрана, несколько депутатов. До штурма оставалось 15 минут.

Подвал циклопического здания Дома Советов. Заканчивается мраморная лестница. Огромный сейф положен набок и преграждает путь атакующим — одна из последних линий обороны. Здесь охрана впервые смогла убедить Бориса Николаевича в необходимости надеть бронежилет. Есть и личное оружие — пистолет ПСМ, а также противогаз с коротким «хоботом». У охраны, к сожалению, бронежилетов нет, слишком дорого. Вооружена она автоматами, пистолетами Стечкина и ПСМами. Наконец, громадная бронированная дверь с красным штурвалом. Это и есть объект № 100. Многие его называют бункером, на самом деле это обыкновенное бомбоубежище.

Внутрь вошло около 40 человек. Наружный штурвал с двери сняли. Как сказал нам сопровождающий, гранатами ее не взять, но для специалиста она уязвима. Это и есть последний рубеж. Как всегда, у нас не все в порядке. По дороге пришлось вышибать двери, от которой не нашлось ключей, в бункере в бачках не было воды, были закрыты туалеты.

Длинный темный бетонный коридор. По обеим сторонам двухэтажные нары, есть технический отсек, где расположена автономная электростанция, пульт управления всеми системами жизнеобеспечения: вентиляцией, водой, светом. Перед дверями стояли скамейки, на которых сидели по десятку вооруженных охранников. Дверь открывали только изнутри и при наведенном оружии.

Находящиеся внутри прекрасно понимают, что, несмотря на оружие, толстые стены и огромное личное мужество, они почти заложники. В бункер есть возможность пробраться из коммуникаций метро, из здания приемной Верховного Совета России. Есть еще расположенный ниже этого уровня сухой коллектор. Куда он ведет и каких «гостей» можно оттуда ожидать, не знает даже охрана. Но, как объяснил нам сопровождавший нас сотрудник службы безопасности Президента России, расположение всех абсолютно коммуникаций, коллекторов таких серьезных зданий спецслужбам известно досконально. (При недавнем разговоре с руководителями группы «Альфа» мы узнали, что им было точно известно, где находится Борис Николаевич, и бункер мог быть защитой только номинальной). Оборонявшиеся больше всего опасались, что по этим коммуникациям будет пущен газ. Кроме не очень хороших советских противогазов, других средств защиты от этого у них не было.

Большой зал, где находились руководители России. Голые бетонные стены, большой стол с телефонами, вокруг стулья. Проходим в комнату Президента РСФСР. Она крохотная, менее 10 квадратных метров. Рабочий стол, кресло, кушетка, слишком маленькая для нашего рослого Президента. Четыре стула, ящик с противогазами. На столе телефоны: один канал городской связи, один внутренней по всему объекту и два канала спецсвязи. Помещение построено из бетонных блоков и изнутри залито монолитным бетоном.

В бункере Президент находился менее трех часов, дольше удержать его охрана не смогла. Потом он вернулся на свое обычное рабочее место.

Долгими коридорами выбираемся наверх, на свет. Не отступает тревожная мысль, что до сих пор гарантий безопасности жизни Президента слишком мало. Личная охрана не имеет контроля над всеми помещениями этого громадного здания, не может войти, если такая необходимость возникнет, в любую комнату. Все еще нет положения, которое бы узаконило существование службы безопасности.

Наверное, Бог нас избавит от еще одного путча, и все же... Сейчас все помещения бункера поддерживаются в рабочем состоянии, в моментальной готовности. Правда, сломанную дверь починили лишь неделю спустя. В разговоре с сотрудниками охраны Президента выяснилось, что все еще слишком много уязвимых мест в системе обеспечения его безопасности. Все проблемы личным мужеством не решить.

Андрей ЖДАНКИН.

КАК ХОРОШО БЫТЬ ГАСТАРБАЙТЕРОМ

НЕСМОТРЯ на тревожные вести о растущей в Польше безработице, оказывается, что в стране есть предприятия, в которых рабочие места ожидают людей, а желающих идти туда найти трудно. Как сообщила газета «Трибуна шленска», к таким относятся рыболовецкие заводы, ведущие промысел в дальнем плавании. В связи с этим щецинскому предприятию «Грыф» пришлось недавно принять на должности командного плавсостава 60 граждан СССР. Это решение вызвано тем, что все меньше польских граждан изъявляют желание трудиться на судах дальнего плавания. В аналогичном положении находятся еще два рыболовецких предприятия: «Дальмор» в Гдыне и «Одра» в Свиноуйсьце.

Такие же трудности переживает Гданьская судоверфь, на которой занято 8.100 человек. Как заявил заместитель директора предприятия по производству Лешек Рогаля, «этого слишком мало, чтобы справиться с заказами, сделанными по контракту». В цехах монтажа корпусов кораблей 600 вакантных мест, а в будущем году в соответствии с ожиданиями это число возрастет до 1000. Это происходит потому, что заработки не устраивают судостроителей. Средняя зарплата на верфи составляет примерно 2 млн. 100 тыс. злотых (около 200 долларов), заработки квалифицированных рабочих достигают и 3 млн. Поэтому нет ничего удивительного в том, что Гданьская судоверфь вынуждена нанимать гастарбайтеров, пишет «Трибуна шленска».

Сейчас на верфи работают более 120 русских, в основном на корпусных работах и в котельно - кузнечном цехе, где существует наибольший дефицит кадров. Контракт о принятии на работу русских руководство верфи подписало с двумя советскими компаниями: «Морские перевозки» из Ленинграда — 114 человек и «Фан» из Москвы — 14 человек. В соглашении оговаривается, что советские рабочие приняты на работу в рамках практики и повышения квалификации. «Трибуна шленска» пишет, что их квалификация оценивается на 30—40 проц. ниже польской. Ежемесячно они получают 1.400—1.500 тыс. злотых. Кроме того, они могут рассчитывать на дополнительный заработок в сверхурочные часы. Судоверфь оплачивает проживание. Ее дирекция высказывает удовлетворение работой советских рабочих, хотя и бывают случаи пьянства, прогулов и, как пишет печать, «авантюр в гостиницах и общежитиях». В связи с нехваткой рабочих рук предусматривается дальнейший набор русских на судоверфь.

В краковском воеводском бюро труда лежит свыше семидесяти запросов от разных предприятий, которые хотели бы взять на работу около двухсот человек. Оказывается, сообщает газета «Экспресс вечорны», в Кракове возникла нужда в китайских поварах, вьетнамских ученых, преподавателях из Бельгии. Но больше всего нужны граждане Советского Союза для работы на строительстве. На территории воеводства официально работают 50 жителей СССР, и в стадии рассмотрения находится еще несколько десятков заявлений.

В Катовицком воеводстве, как сообщает ПАП, разрешение на работу получили 290 иностранцев, в том числе 260 русских. Главным образом они работают на строительстве, в сфере культуры. В Гливице 40 иностранцев получили согласие на работу на предприятиях промышленного строительства.

Советские рабочие в Польше нуждаются в социальной защите профсоюзов, заявил в интервью Збигнев Буяк — известный участник рабочих протестов. Многие из них трудятся в условиях, на которые поляки никогда бы не согласились. Для Польши это серьезная проблема, которую можно было бы решить, подписав договор с советскими профсоюзами. Несколько лет назад З. Буяк высказал предложение, чтобы в Германии были созданы бюро труда для поляков, работающих на Западе. Так почему же теперь не создать нечто подобное для советских рабочих в Польше?

Петр ЧЕРЕМУШКИН.
(Корр. ТАСС для «Российской газеты»).

Варшава.

т первого лица

ОЗИЦИЯ РОССИЙСКОГО КГБ ЫЛА ОДНОЗНАЧНОЙ

ывает заместитель ителя КГБ РСФСР гене- ор Владимир Поделякин:

ак только мы узнали о на- , сразу же внимательно закон о чрезвычай- ниях и для себя опре- ли основный для его вве- ия в стране нет, оно — неза- Совершился государст- переворот. О своей по- ке мы сообщили российско- ству, стали информи- о ней территориальные ы, выяснить, кто остался ве- ной власти. Нашлись шившиеся. К чести мно- ников КГБ СССР они ию разделяли и са- ли об этом.

ский КГБ находится в ствования: в централь- ппарате 20 сотрудников, 2 женщины. Итого — . До сих пор мы не даже оружия, только у ющих к нам из комитета было два пи- Впрочем, попыток по- оружия мы и не пред- это было заведомо .

ны отключены не были, , контролирова- почувствовали себя в .

председателем нашего ко- Ивашко мы условни- ты будет постоянно ся в здании российского , а остался в его ка- бинете в главном здании КГБ СССР.

Мы знали: в это время идет заседание коллегии союзного комитета. Нам о нем не сообщили, не позвали. Пришлось по слухам узнавать, о чем там шла речь. После этого заседания в органы на местах и войска КГБ пошла телеграмма о введении повышенной боевой готовности. И фактически руководство поддержало путч.

Смысл нашего пребывания здесь был в том, чтобы не позволить российским органам дать себя оболванить и занять сторону путчистов. И мы активно влияли на этот процесс, собирали информацию о положении дел на местах и передавали ее в Белый дом.

В России — 70 территориальных управлений КГБ. С нескольких телефонов обзвонить их практически невозможно, а по спецсвязи КГБ шифровки на места посылать мы не стали — этот канал находился под контролем одного из руководителей путча. Решили запустить «пробный шар» — за моей подписью отправили телеграмму руководителям местных органов с просьбой дать характеристику обстановки. Шифровку не пропустили. Сложность ситуации усугублялась тем, что формального приказа о переходе местных органов КГБ под юрисдикцию России не было.

В 16 часов 19 августа открытой связью через каналы российского МВД мы отправили местным органам КГБ и внутренних дел телеграмму за подписями председателя КГБ РСФСР Иваненко и министра внутренних дел Баранникова. В телеграмме был полный текст обращения руководителей России к согражданам. Заканчивалась она так: «В этот критический для нашего общества момент сотрудники органов безопасности и внутренних дел России должны проявить выдержку, благоразумие, способность трезво оценивать политическую обстановку в стране, всемерно содействовать законной власти, предотвращению использования военной силы и возможного кровопролития. Уверены, что сотрудники КГБ и МВД РСФСР решительно откажутся от участия в антиконституционном перевороте. С настоящей телеграммой просим ознакомить весь личный состав».

Получить такую телеграмму в то время, когда по другим каналам шли многочисленные послания совсем иного рода, нашим сотрудникам было крайне важно. Нашлись руководители, которые попридержали телеграмму, в некоторых местах с ее содержанием ознакомили только руководителей. Сейчас в нескольких территориальных управлениях за сокрытие этой телеграммы сотрудники выразили недоверие руководителям.

Ночью обстановка стала накаляться. Находясь на своих местах, мы постоянно ощущали, что за нами придут. Мимо наших кабинетов на Лубянке ходили люди с автоматами, носили ящики с патронами. К Москве стягивалось все больше войск, были приведены в боевую готовность спецподразделения. Но по своим каналам мы имели информацию, что личный состав не намерен стрелять в свой народ.

В ночь предполагаемого штурма Белого дома позвонил Крючков, многозначительно поинтересовался, как дела. Он, видимо, находился в курсе наших действий и сказал: «Неужели вы не понимаете, если будет подписан Союзный договор, Союза не станет».

В критическую вторую ночь мы получили информацию, где самое уязвимое место Белого дома, куда и предполагается нанести главный удар. Моментально мы отправили двух вооруженных сотрудников в здание парламента. Информация пришла вовремя, брешь закрыли. Очень серьезной была большая операция по освобождению Президента СССР и задержанию главарей путча.

Очень надеемся, что после подавления путча процесс становления российских органов безопасности пойдет быстрее. Нынешний состав в состоянии построить автономную структуру российской безопасности, которая бы работала в полнейшем соответствии с требованиями законов, соблюдением всех прав и свобод граждан, к тому же менее дорогостоящую, чем нынешние структуры. Одно из главных условий для этого — отстранение от руководства нынешней верхушки КГБ. Если этого не произойдет, уйдут многие способные и порядочные сотрудники. Только за этот год ушло около 700 человек. Огромное число! Этот процесс надо остановить.

В полном соответствии с законом

Заявление Государственной комиссии по расследованию деятельности органов государственной безопасности

28 августа 1991 года Указом Президента СССР образована Государственная комиссия по расследованию деятельности органов КГБ.

В состав комиссии вошли народные депутаты СССР и РСФСР, а также представители комитетов госбезопасности Союза ССР и Российской Федерации.

Согласно Указу основной целью комиссии является выяснение роли органов безопасности как в центре, так и на местах в антиконституционном перевороте 19—21 августа 1991 года.

Комиссия считает своим долгом подчеркнуть, что не заменяет собой правоохранительные органы. Вина конкретных лиц будет определена судом.

Комиссия обращается ко всем гражданам страны, сотрудникам КГБ, а также лицам, в силу различных обстоятельств связанным с деятельностью госбезопасности, не считать образование комиссии началом репрессий и преследований за принадлежность к КГБ.

Вместе с тем мы выражаем надежду, что указанные лица не будут чинить препятствий нашей работе, а сотрудничать, оказывая всяческое содействие.

Главными задачами комиссии являются подготовка предложений по реорганизации структуры КГБ и созданию правовых гарантий, исключающих их неконституционное использование.

Несомненно, важнейшие материалы для выводов и заключения комиссия получит в Москве, где сосредоточены основные центры управления страной, попавшие под контроль руководителей ГКЧП. Вместе с тем реакция отдельных региональных и специальных управлений госбезопасности в период с 19 по 21 августа дает нам право обратиться к руководству республик, краев, областей, национально - территориальных образований с просьбой об оказании помощи Государственной комиссии. Соответствующие телеграммы уже рассылаются.

Члены комиссии заявляют, что расследование фактов, связанных с событиями 19—21 августа, будет проводиться в полном соответствии с существующим законодательством, соблюдением прав и свобод граждан.

МЕТАМОРФОЗЫ ИНТЕРНАЦИОНАЛИЗМА

В прошедших в первой половине 1923 года, после продекларированного образования СССР, дискуссиях обнаружилось стремление как-то совместить задачу укрепления режима партийной диктатуры с элементами здравого смысла. Правда, именно последним впоследствии жертвовали в первую очередь.

Когда на февральском (1923 г.) Пленуме ЦК РКП(б) Сталин обосновал идею двухпалатного союзного ЦИК, он получил следующую записку от Зиновьева: «Практические предложения Сталина (двухпалатная система и пр.) признать пока дискуссионными+признать пока необходимость выработать в секции съезда (а затем на съезде) поправку к принятой съездом Советов Конституции в смысле создания согласительного органа, где национальные республики и автономные области имели бы равные права». По существу аналогичную мысль на секции XII съезда партии проводил Б. Мдивани. Он предложил свой проект организации Союза ССР — «самым широким образом поставить вопрос о федерировании республик. Нечего смущаться тем, что есть отдельные республики, которые развивались независимыми, а были другие, которые назывались автономными. Абсолютно никакой опасности нет в том, что данная республика, заключающая в себе данную национальность, является равноправной и федерируется в общесоюзном масштабе. И автономные, и независимые республики объединяются в один Союзный Совнарком».

Интересные «наработки» были сделаны и Сталиным. В феврале 1923 г. он пишет в Политбюро записку, в которой размышляет над рядом непростых проблем, возникших в связи с образованием СССР и, в частности, «входят ли наши республики в состав Союза через существующие федеративные образования (Р. С. Ф. С. Р., Закфедерация) или самостоятельно, как отдельные государства (Украина, Грузия, Туркестан, Башкирия)». Мы видим, что Башкирию и Туркестан Сталин помещает в одном ряду, фактически поднимая статус автономной республики до союзной. Но это не главное, что интересует его. Главное — «Вхождение отдельными республиками (а не через федеральные образования) имеет несомненно некоторые плюсы: а) оно отвечает национальным стремлениям наших независимых республик; б) оно уничтожает среднюю ступеньку в строении союзного государства (федеративные образования) и вместо трех ступеней (национальная республика — федеральное образование — союз) создает две ступени (национальная республика — союз). Но оно имеет и существенные минусы: а) разрушив, например, РСФСР, она обязывает нас создать новую, русскую республику, что сопряжено с большой организационной перестройкой; б) создавая русскую республику, оно вынуждает нас выделить русское население из состава автономных республик в состав русской республики, причем такие республики, как Башкирия, Киргизия, Татарская республика, Крым, рискуют лишиться своих столиц (русские города) и, во всяком случае, вынуждены будут серьезно перекроить свои территории, что еще больше усилит организационную перестройку. Я думаю, что тут плюсы явно превышаются минусами, не говоря о том, что минусы эти не могут быть оправданны, например, в данный момент политической необходимостью».

В целом размышления Сталина достаточно профессиональны. И далее, отказываясь от идеи русской республики, он все же рекомендует при конструировании Союзного собрания (органа представительства национальностей) обеспечить там представительство наряду с национально-территориальными образованиями представителям и «русских губерний», не имеющих своей национальной республики. Другое дело, что Сталин руководствовался не здравым смыслом, а, как он писал, «политической необходимостью». Эта необходимость приводила его к мысли о возможности вообще ликвидировать независимые республики, а затем привела к практике тоталитарного унитаризма на великодержавной подкладке.

В связи с русской республикой рассматривался и вопрос о российской (в том числе и русской) компартии. Оживленные дебаты по этой проблеме состоялись на Пленуме ЦК РКП(б) от 15 декабря 1925 года. Проиллюстрируем документальными выдержками ход его работы, чтобы можно было составить представление о продемонстрированных подходах.

«Молотов. Переименование партии во всесоюзную может вызвать только одно сомнение: не будет ли это вести к тому, что во всесоюзной партии потребуется создание российской компартии. Это сомнение заслуживает серьезного внимания. Я думаю, что в наших теперешних условиях это абсолютно неприемлемо, было бы грубейшей политической ошибкой создание в данных условиях отдельной российской партии внутри всесоюзной партии. Это очень большой вопрос. Я думаю, что в настоящих условиях это абсолютно неприемлемо и являлось бы глубочайшей политической ошибкой. Может ли из того, что мы переименовываем партию из Российской во всесоюзную, возникнуть вопрос о создании внутри всесоюзной партии особой, Российской партии? Но что мы делаем, переименовывая партию? Мы делаем не больше, как формальный шаг, не меняя ничего по существу, не меняя организационных партийных взаимоотношений, не меняя отношений центра к местным организациям и, в частности, ЦК к отдельным партиям наших республик... Нам, повторяю, нельзя допускать в данных условиях создания Российской партии внутри Союза, так как в этом для РСФСР необходимости нет. ЦК РКП—в Москве. На то мы и коммунисты, чтобы на этом примере показать, что в отношении между партийными организациями мы проводим такие принципы работы, которые нас объединяют, а не противопоставляют друг другу. Еще раз повторяю: нужно и по отношению к партии ясно и точно сделать то, что мы сделали по отношению к нашим советским и профессиональным органам. Нужно произвести переименование, которое по существу не изменяет организационных основ партии.

Орджоникидзе. По существу, я думаю, что предложение т. Молотова...

Сталин. Это предложение Политбюро, а не Молотова.

Орджоникидзе. Я думаю, что предложение Политбюро будет приемлемо только в том случае, если отсюда сделать логический вывод и сказать, что национальные организации переименовываются в соответствующие территориальные областные организации.

Троцкий. До революции так было. Российской не было, национальные были.

Орджоникидзе. До революции была Российская социал-демократическая рабочая партия и Кавказский областной комитет Российской социал-демократической рабочей партии. Теперь создали союзы и сохранили РКП. Это не соответствует действительности, и приходится уничтожить название РКП, я с этим согласен. Но если оставим Грузинскую, Украинскую — это приведет к тому, что мы должны будем создать русскую Коммунистическую партию. И как мы ни доказываем, что это не годится, мы все-таки не сумеем предотвратить этого.

Калинин. Правильно.

(Продолжение следует).

(Продолжение. Начало в номерах от 30 и 31.07; 1, 3, 6, 7, 10, 13, 14 и 29.08).

И СНОВА ЦАРЬ ИВАН

Спустя почти полвека после знаменитого фильма Сергея Эйзенштейна на экраны страны выходит еще одна киноверсия жизни и деяний одного из самых знаменитых русских монархов. В Москве премьера «Царя Ивана Грозного» состоялась лишь теперь, в традиционный День советского кино, но еще в мае гости престижнейшего Каннского кинофестиваля стали свидетелями грандиозного шоу-презентации советского суперболвика. Мнения кинокритиков по поводу этой акции, а также самой работы режиссера Геннадия Васильева расходятся, и, значит, посмотреть фильм все-таки стóит.

СООБЩАЕТ ГИДРОМЕТЦЕНТР СССР

Несколько дней с небольшими перерывами продолжаются дожди различной интенсивности на севере Центрального района, на юге Российского Черноземья, в Волго-Вятском районе, а также в большинстве областей Украины. В ряде районов территории Европейской России сумма выпавших за прошедший период осадков превышает августовскую норму в полтора-два раза. В предстоящие сутки активный циклон, располагающий огромными запасами влаги, переместится с юга Украины на Пензу и далее на северо-восток. В течение ближайших дней этот циклон будет определять дождливую погоду на значительной части территории Европейской России, включая Центральный, Центрально-Черноземный, Волго-Вятский районы, Поволжье и Северный Кавказ, дожди местами могут быть сильными. Дневная температура составит 15—20 градусов, теплее, 21—26 градусов, в Центрально - Черноземном районе и на Северном Кавказе. В дальнейшем ожидается постепенное прекращение осадков, увеличится вероятность улучшения погоды в центре Европейской России. В Республике Коми и в северной половине по-летнему тепло и солнечно, лишь в отдельных пунктах Архангельской области, а центральных районах Мурманской области и в Карелии ночью возможно понижение температуры до 0 градусов.

Тепло и преимущественно сухо будет на Урале и в большинстве областей юга Западной Сибири. Приближение [illegible] ощущается в слабых ночных морозах до 2 градусов [illegible], которые возможны в Томской, Кемеровской, Новосибирской областях, на севере Иркутской области, в центральных районах Красноярского края, в Эвенкийском крае, в Эвенкии, в Забайкалье, в земледельческих районах Якутии. В предстоящие [illegible] ки основная зона осадков [illegible] располагаться над Матвеевской областью и севером Ка[illegible]. В Приморье днем 21—26 [illegible] соз.

В Москве 30 августа температура днем 17—19 градусов, временами дождь, возможна [illegible] ветер восточный.

ТОРГОВЫЙ ЦЕНТР • МИКРОДИН •
Официальный дилер фирмы "Colorado Memory Systems" (США)
ПРЕДЛАГАЕТ ПОЛНЫЙ НАБОР ОРГТЕХНИКИ ДЛЯ СОВРЕМЕННЫХ ОФИСОВ

Торговый центр "Микродин"

Предлагает стриммеры JUMBO (накопитель на магнитной ленте для персональных компьютеров типа PC/XT/AT/386/486)

Характеристики:
- емкость 120 Мб;
- промышленный стандарт записи QIC -40;
- скорость записи более 2 Мб/мин.

- Предлагается также другая вычислительная и оргтехника, расходные материалы.

ПРИГЛАШАЕМ ВАС НА ПОСТОЯННО ДЕЙСТВУЮЩУЮ
ВЫСТАВКУ
по адресу: г.Москва, ул.Новозаводская,18.

ВАШ ОФИС — ЭТО ВАШЕ ЛИЦО

(095) 145-94-62
145-89-66
166-18-52
125-58-11
факс 145-98-87

Телевидение на неделю

2, ПОНЕДЕЛЬНИК

ПЕРВАЯ ПРОГРАММА

6.30 — «Утро».
9.05 — Футбольное обозрение.
9.35 — Прокофьев. Концерт № 1 для фортепьяно с оркестром.
9.55 — Открытие внеочередного Съезда народных депутатов СССР.
12.00, 15.00, 18.30, 23.25 — ТСН.
12.10 — «Коммерческий вестник».
12.25 — «Много голосов — один мир».
12.30 — «Душа, восстань, чтоб потрудиться...».
15.15 — «Ливень». Худ. телефильм.
16.20 — Выступает Людмила Николаева.
16.30 — Мультфильм.
16.50 — Искусство Вьетнама.
17.25 — Детский час.
18.25 — Блокнот.
18.45 — «Рынок: час выбора».
19.30 — Мультфильм.
19.40, 2.00 — Худ. телефильм. «Гардемарины, вперед!». 1-я серия.
21.00 — Время.
22.00 — Певец и композитор Евгений Мартынов.
22.45 — Хоккей. Кубок Канады. Сборная СССР — сборная Швеции.
1.00 — «Кто — ты? Что — ты?».

ВТОРАЯ ПРОГРАММА

7.00 — Утро делового человека.
8.00 — Гимнастика.
8.15 — Мультфильмы.
8.35 — Песни Александра Серого.
9.00 — Реставратор в кадре и за кадром.
9.50 — Ж.-П. Венцель. «Осенний ветер». Телеспектакль.
11.00 — Итальянский язык.

Телевидение России

11.30 — Телебиржа.
12.00 — «Граф» Орлов с хутора Морозовка».
12.20 — Прошу слова.
12.35 — Непридуманная история Сергея Щукина.
13.30 — «Репутация». Худ. телефильм.
14.35 — Концерт скрипача Г. Кремера.
17.00 — Николай Гумилев.

Программа телевидения России

18.00 — Грани.
19.00 — С. Срожек. «Король, или Случай у скульптора». Телеспектакль.
19.40 — «Полный назад, или Еще раз о близорукости».
20.00 — Вести.
20.15 — «Спокойной ночи, малыши!».
20.30 — **На внеочередном Съезде народных депутатов СССР.**
22.00 — ТПО «Республика».
23.00 — Вести.
23.15 — Песни А. Розенбаума.

ОБРАЗОВАТЕЛЬНАЯ ПРОГРАММА

21.00 — Итальянский язык.
21.30 — Мама, папа и я.
22.00 — Мир денег Адама Смита.
22.40 — «Беседы о русской культуре».
23.20 — «Сын Отечества».

МОСКОВСКАЯ ПРОГРАММА

13.10 — «2×2».
20.00 — «Спокойной ночи, малыши!».
20.15 — Добрый вечер, Москва!
23.45 — «Ливень». Худ. телефильм.

ЛЕНИНГРАДСКАЯ ПРОГРАММА

7.35 — «Завтрак бизнесмена».
7.45 — Час кино.
9.05 — Математика. 5-я класс.
9.25 — «За синей птицей».
9.35 — Мультфильм.
10.05 — Химия. 9-я класс.
10.35 — «Без сына не приходи». Худ. фильм.
11.55 — «Музыка — детям».
12.15 — «Воскресный лабиринт».
13.15 — «Эзоп». Худ. фильм.
17.00 — «Воспоминание о лете».
17.30 — Телестанция «Факт».
17.35 — Мультфильм.
17.45 — «Телебиржа».
18.15 — «За синей птицей».
18.45 — «Неправдивая история».
19.05 — Гражданин и закон.
19.50 — Док. телефильм.
20.00 — «Большой фестиваль».
20.20 — Телестанция «Факт».
20.45 — Спорт, спорт, спорт.
21.00 — Время.
21.40 — «600 секунд».
22.00 — Актуальное интервью.
22.10 — «Камертон».
23.10 — «Исторический альманах».
0.10 — «Пикирующий аблиник». Худ. фильм.
1.15 — «Буду счастлив, если...».

3, ВТОРНИК

ПЕРВАЯ ПРОГРАММА

6.30 — «Утро».
9.00 — Детский час.
10.00 — «Гардемарины, вперед!». Худ. телефильм. 1-я серия.
11.20, 12.10 — Хоккей. Кубок Канады. Сборная СССР — сборная Швеции.
12.00, 15.00, 18.30, 23.05 — ТСН.
13.45 — Мультфильм.
14.15 — Телемикст.
15.10 — «Командировка». Худ. телефильм. 1-я серия.
16.15 — А. Шмитке. Концерт для фортепьяно и струнного оркестра.
16.40 — «Мир — торжество».
17.05 — «Детский музыкальный клуб».
17.50 — «Вместе с чемпионами».
18.05 — «Семейная хроника старых знакомых».
18.25 — Блокнот.
18.45 — «Точка зрения».
19.30 — Мир увлеченных.
19.45, 1.45 — «Гардемарины, вперед!». Худ. телефильм. 2-я серия.
21.00 — Время.
21.40 — Встреча с писателем Т. Зульфикаровым.
23.20 — Хоккей. Кубок Канады. Сборная Канады — сборная США.
2.45 — «Мимолетности». Фильм-балет на музыку С. Прокофьева.

ВТОРАЯ ПРОГРАММА

8.00 — Гимнастика.
8.20 — Мультфильмы.
8.50 — «Флейта».
9.20 — Мир денег Адама Смита.
10.00 — Французский язык. 1-й год.
10.30 — Ритмическая гимнастика.
11.00 — Французский язык. 2-й год.

Телевидение России

11.30 — «Княгиня Наталья Петровна».
12.30 — Концерт.
13.30 — «Идущие за горизонт». Худ. телефильм. 1-я серия.
14.35 — Концерт.
17.00 — «Неделя примирения».
17.30 — Ключ к мировому рынку.

Телевидение России

18.00 — Телеобозрение «Дальний Восток».
18.45 — Парламентский вестник России.
19.00 — Поэт А. Фатьянов.
19.45 — ТПО «Республика».
20.00 — Вести.
20.15 — «Спокойной ночи, малыши!».
20.30 — **На внеочередном Съезде народных депутатов СССР.**
21.00 — Пятое колесо.
В перерыве (23.00) — Вести.

МОСКОВСКАЯ ПРОГРАММА

20.00 — «Спокойной ночи, малыши!».
20.15 — Добрый вечер, Москва!
23.45 — «Командировка». Худ. телефильм. 1-я серия.

ЛЕНИНГРАДСКАЯ ПРОГРАММА

7.35 — «Завтрак бизнесмена».
7.45 — Час кино.
9.05 — Математика. 5-я класс.
9.25 — Мультфильм.
9.35, 10.35 — История. ПТУ.
10.05 — Физика. 7-я класс.
11.05 — «Миражи любви». Худ. фильм.
12.40 — «Петрушка».
13.20 — Памяти М. Цветаевой.
14.00 — «В краю легенд».
14.30 — Фильм-концерт.
14.50 — «Пикирующий аблиник». Худ. фильм.
15.55 — «Шли лихие эскадроны». Телеспектакль.
17.05 — Физика. 7-я класс.
17.50 — Телестанция «Факт».
17.35 — Мультфильм.
17.45 — «Капкан для шакалов». Худ. фильм.
19.05 — Телепанорама «Область».
19.50 — Лексовет — прямой эфир.
20.00 — «Большой фестиваль».
20.20 — Телестанция «Факт».
20.45 — Спорт, спорт, спорт.
21.00 — Время.
21.40 — «600 секунд».
22.00 — Актуальное интервью.
22.10 — «Камертон».
23.10 — «Исторический альманах».
0.10 — «Пикирующий аблиник». Худ. фильм.
1.15 — «Буду счастлив, если...».

4, СРЕДА

ПЕРВАЯ ПРОГРАММА

6.30 — «Утро».
9.00 — «Детский музыкальный клуб».
9.45 — «Вместе с чемпионами».
10.00 — «Гардемарины, вперед!». Худ. телефильм. 2-я серия.
11.10 — Мультфильм.
11.20 — Хоккей. Кубок Канады. Сборная Канады — сборная США.
12.00, 15.00, 18.30, 23.30 — ТСН.
15.15 — «Командировка». Худ. телефильм. 2-я серия.
16.20 — «Судьбы забытых кораблей».
16.50 — Детский час.
17.50 — Биржевой пилот.
18.00 — Мультфильмы.
18.25 — Блокнот.
18.45 — Планета.
19.30 — Мир увлеченных.
19.45 — Мультфильм.
19.55 — «Гардемарины, вперед!». Худ. телефильм. 3-я серия.
21.00 — Время.
21.40 — «Семейная хроника старых знакомых».
23.50 — Поет Н. Гнатюк.
0.30 — «Парадиз-коктейль».
2.35 — «Варлам Шаламов. Несколько моих жизней».

ВТОРАЯ ПРОГРАММА

8.00 — Гимнастика.
8.20 — Мультфильмы.
8.50 — М. Волошин.
9.45 — Немецкий язык. 1-й год.
10.15 — «Разминка для эрудитов».
11.00 — Немецкий язык. 2-й год.

Телевидение России

11.30 — Док. фильм.
12.20 — Концерт.
13.10 — Телефильм.
13.30 — «Идущие за горизонт». Худ. телефильм. 2-я серия.
14.40 — Музей на Делегатской.
17.00 — Международные соревнования по супермотокроссу.
17.45 — Мультфильм.

Телевидение России

18.00 — Грани.
19.00 — «Визитная карточка».
20.00 — Вести.
20.15 — «Спокойной ночи, малыши!».
20.30 — **На внеочередном Съезде народных депутатов СССР.**
22.00 — Программа Фила Донахью.
23.00 — Вести.
23.15 — «Про анекдот».

ОБРАЗОВАТЕЛЬНАЯ ПРОГРАММА

18.00 — «...До 16 и старше».
18.45 — «ТелеЭКО».
19.15 — «Под знаком «д».
20.45 — «Спокойной ночи, малыши!».
21.00 — Немецкий язык. 1-й год.
21.30 — Немецкий язык. 2-й год.
22.00 — Фестиваль Дмитрия Шостаковича.
22.40 — «Болдинская бессонница».

МОСКОВСКАЯ ПРОГРАММА

7.00 — «2×2».
20.00 — «Спокойной ночи, малыши!».
20.15 — Добрый вечер, Москва!
23.45 — «Командировка». Худ. телефильм. 2-я серия.

ЛЕНИНГРАДСКАЯ ПРОГРАММА

7.35 — «Завтрак бизнесмена».
7.45 — Час кино.
9.05 — Основы информатики и вычислительной техники. 10-я класс.
9.35, 10.35 — Литература. ПТУ.
10.05 — Физика. 7-я класс.
11.05 — «Капкан для шакалов». Худ. фильм.
12.25 — Поет Л. Казарновская.
13.45 — «Исторический альманах».
14.45 — «Камертон».
15.45 — «...И вечной памятью двенадцатого года».
17.00 — История. 5-я класс.
17.15 — «Пойдем, увидишь...».
17.30 — Телестанция «Факт».
17.35 — Мультфильм.
18.45 — «На Шипке все спокойно».
19.05 — ТТЦ «Лира». «Павловск. Душа камня».
19.30 — Слово депутатам Леноблассовета.
20.20 — Телестанция «Факт».
20.45 — Спорт, спорт, спорт.
21.00 — Время.
21.40 — «600 секунд».
22.00 — «Утопия».
23.30 — «Башня». Худ. фильм.
1.55 — «На ледяной арене».

5, ЧЕТВЕРГ

ПЕРВАЯ ПРОГРАММА

6.30 — «Утро».
9.05 — Детский час.
10.05 — «Гардемарины, вперед!». Худ. телефильм. 3-я серия.
11.10 — «Семейная хроника старых знакомых».
12.00, 15.00, 18.30, 23.30 — ТСН.
13.00 — По сводкам МВД.
13.15 — Деловой курьер.
14.15 — Телемикст.
15.10 — «Командировка». Худ. телефильм. 3-я серия.
16.25 — «Противостояние Марса».
16.55 — «Экология. Общество. Человек».
17.40 — Политические диалоги.
18.25 — Блокнот.
18.45 — «...До 16 и старше».
19.30 — Мир увлеченных.
19.45, 1.15 — «Гардемарины, вперед!». Худ. телефильм. 4-я серия.
21.00 — Время.
21.40 — По сводкам МВД.
21.55 — Концерт.
23.45 — Музыкальный прогноз.
0.15 — Есенину посвящается.
2.30 — Концерт.

ВТОРАЯ ПРОГРАММА

7.30 — «Бридж».
8.00 — Гимнастика.
8.20 — Авангардизм.
9.35 — Ритмическая гимнастика.
10.05 — Испанский язык. 1-й год.
10.35 — Концерт.
11.00 — Испанский язык. 2-й год.

Телевидение России

11.30 — Камера исследует прошлое.
12.30 — «Джаз-тайм». Выпуск 2-й.
13.30 — «Здравствуйте, я приехал». Худ. телефильм.
14.35 — Читает И. Ильинский.
17.00 — «Содружество».

Телевидение России

18.00 — Док. фильм.
18.45 — Парламентский вестник России.
19.00 — «Мульти-пульти».
19.15 — Грибоедовский праздник в Хмелите.
20.00 — Вести.
20.15 — «Спокойной ночи, малыши!».
20.30 — **На внеочередном Съезде народных депутатов СССР.**
22.00 — «Иисус Христос и красная звезда».
22.30 — «Маски-ТВ».
23.00 — Вести.
23.15 — Концерт Стинга.

ОБРАЗОВАТЕЛЬНАЯ ПРОГРАММА

18.00 — Рок-урок.
19.00 — Читает Михаил Козаков.
19.30 — «Биржевой пилот».
19.45 — «Клуб путешественников».
20.45 — «Спокойной ночи, малыши!».
21.00 — Испанский язык. 1-й год.
21.30 — Испанский язык. 2-й год.
22.00 — Мир увлеченных.
22.15 — Фестиваль Дмитрия Шостаковича.

МОСКОВСКАЯ ПРОГРАММА

7.00 — «2×2».
20.00 — «Спокойной ночи, малыши!».
20.15 — Добрый вечер, Москва!
23.45 — «Командировка». Худ. телефильм. 3-я серия.

ЛЕНИНГРАДСКАЯ ПРОГРАММА

7.35 — «Завтрак бизнесмена».
7.45 — Час кино.
9.05 — История. 5-я класс.
9.20 — «Пойдем, увидишь...».
9.35, 10.35 — Физика. ПТУ.
10.05 — Астрономия. 11-я класс.
11.05 — «Башня». Худ. фильм с субтитрами.
12.30 — «Русский дом».
13.55 — «Творческая встреча». Н. Долгушин.
14.55 — «Летний сад».
15.05 — «Прекрасная Елена».
16.30 — «Чтобы гори не погас». Док. телефильм.
17.00 — Литература. 10-я класс.
17.30 — Телестанция «Факт».
17.35 — Мультфильм.
17.45 — «Телебиржа».
18.15 — «Дивертисмент».
18.40 — Док. телефильм.
18.50 — Прямой эфир.
19.50 — Лексовет — прямой эфир.
20.00 — «Большой фестиваль».
20.45 — Спорт, спорт, спорт.
21.00 — Время.
21.40 — «600 секунд».
22.00 — «Преображение».
0.15 — «Антигона». Телеспектакль.

6, ПЯТНИЦА

ПЕРВАЯ ПРОГРАММА

6.30 — «Утро».
9.05 — «...До 16 и старше».
9.50 — «Гардемарины, вперед!». Худ. телефильм. 4-я серия.
11.05 — «Несколько эпизодов из жизни двух семей в Москве и Лондоне».
12.00, 15.00, 18.30, 23.40 — ТСН.
12.10 — Коммерческий дневник.
12.25 — «Парадиз-коктейль».
15.10 — Победители.
16.00 — М. Мусоргский. «Детская».
16.25 — Хоккей. Кубок Канады. Сборная СССР — сборная Финляндии.
18.25 — Блокнот.
18.45 — Человек и закон.
19.30 — «Партнер».
20.00 — «Земля — наш общий дом».
20.05 — «ВиД» представляет: «Поле чудес».
21.00 — Время.
21.40 — «ВиД» представляет...».
1.10 — Хоккей. Кубок Канады. Сборная СССР — сборная Финляндии.

ВТОРАЯ ПРОГРАММА

7.00 — Утро делового человека.
8.00 — Гимнастика.
8.20 — Мультфильмы.
8.50 — Сибирь на экране.
9.00 — В. Токарева. «Между небом и землей». Телеспектакль.
10.00 — Английский язык. 1-й год.
10.30 — Док. телефильмы.
11.00 — Английский язык. 2-й год.

Телевидение России

11.30 — Камера исследует прошлое.
12.35 — «Волны моря смеха».
13.25 — «Я спросил у России».
13.45 — Хоккей. Кубок Канады. Сборная Канады — сборная Швеции.
17.00 — Чемпионат США по баскетболу среди профессионалов НБА.

Телевидение России

18.00 — Концерт.
18.40 — «Шелковая петля».
19.10 — От «Столицы» до «Голоса Америки».
20.00 — Вести.
20.15 — «Спокойной ночи, малыши!».
20.30 — **На внеочередном Съезде народных депутатов СССР.**
22.00 — Пятое колесо.
23.00 — Вести.

ОБРАЗОВАТЕЛЬНАЯ ПРОГРАММА

18.00 — Детский час.
19.00 — Телепрограмма «Семья».
20.00 — «Книга зверей». Телеспектакль.
20.45 — «Спокойной ночи, малыши!».
21.00 — Английский язык. 1-й год.
21.30 — Английский язык. 2-й год.
22.00 — Мир увлеченных.
22.15 — «Автограф» программы.
23.35 — «Большой» в Америке.

МОСКОВСКАЯ ПРОГРАММА

7.00 — «2×2».
20.00 — «Спокойной ночи, малыши!».
20.15 — Добрый вечер, Москва!

ЛЕНИНГРАДСКАЯ ПРОГРАММА

7.35 — «Завтрак бизнесмена».
7.45 — Час кино.
9.05, 10.05 — Основы информатики и вычислительной техники. 10-я класс.
9.35, 10.30 — История. ПТУ.
11.00 — «Тайна золотой горы». Худ. фильм.
12.10 — «Дивертисмент».
12.35 — «На утренние травы».
13.05 — «Антигона». Телеспектакль.
14.35 — «Поет Ирма Сохадзе».
15.00 — Мультфильм.
15.10 — «Старое танго».
16.15 — «Театр — моя работа».
16.35 — «Геннадий Гладков».
17.30 — Телестанция «Факт».
17.35 — Мультфильм.
17.45 — «Автопортрет с чужими глазами». Док. фильм.
18.20 — Фильм-концерт.
18.50 — «Грамматика любви». Худ. телефильм.
20.00 — «Большой фестиваль».
20.20 — Телестанция «Факт».
20.45 — Спорт, спорт, спорт.
21.00 — Время.
21.40 — «600 секунд».
22.00 — Актуальное интервью.
22.10 — «Экран приключенческого фильма». «Тайна золотой горы».
23.20 — «Дом Покуа». Дон. телефильм. Фильмы 1-й и 2-й.
1.05 — «Гласом моим...».

7, СУББОТА

ПЕРВАЯ ПРОГРАММА

6.30 — «Почем нынче кинематограф?». Док. фильм.
6.50 — Мультфильмы.
7.30 — «Охи, вздохи, шуточки».
8.00 — Ритмическая гимнастика.
8.30, 15.00, 23.10 — ТСН.
8.45 — Наш сад.
9.15 — Развлекательная программа.
9.45 — А. Н. Островский. «Поздняя любовь». Фильм-спектакль.
12.00 — Док. фильм «Маринеско».
13.00 — Музыкальный киоск.
13.30 — Мультфильмы.
14.00 — Концерт.
15.15 — «Давид и Голиаф».
16.25 — «Ромео и Джульетта». Фильм-балет.
16.45 — «Помоги себе сам».
17.30 — «Земля — наш дом».
17.35 — Мультфильм.
18.00 — Московский Кремль.
18.35 — Песни в исполнении В. Добрынина.
19.00, 1.30 — Фильмы режиссера М. Захарова. «Убить Дракона». 1-я и 2-я серии.
21.00 — Время.
21.40 — Футбол. Чемпионат СССР. «Торпедо» — «Днепр». 2-й тайм.
22.25 — Бот шоу-91.

ВТОРАЯ ПРОГРАММА

8.00 — Гимнастика.
8.20 — «Мир, в котором мы живем».
9.15 — Спорт для всех.
9.30 — Видеоканал «Содружество».
12.00 — Видеоканал «Плюс одиннадцать».
14.00 — Фильм—детям. «Семь маленьких рассказов о первой любви».
15.05 — Клуб путешественников.
16.05 — «Мир без границ. В фокусе семья».
16.35 — Чемпионат США по баскетболу среди профессионалов НБА.
17.35 — Концерт.

Телевидение России

18.00 — Док. фильм.
18.45 — Парламентский вестник России.
19.00 — Муз. видеофильм.
20.00 — Вести.
20.15 — «Спокойной ночи, малыши!».
20.30 — Н. В. Гоголь. «Мертвые души». Моноспектакль. А. Филиппенко.
21.45 — Мультфильм.
22.00 — ТПО «Республика».
22.45 — Док. фильм.
23.00 — Вести.
23.15 — Программа «А», «Рок-Саммер-91».

МОСКОВСКАЯ ПРОГРАММА

7.00 — «2×2».
20.00 — «Спокойной ночи, малыши!».
20.15 — Добрый вечер, Москва!

ЛЕНИНГРАДСКАЯ ПРОГРАММА

8.05 — Час кино.
8.55 — «Грамматика любви». Худ. телефильм.
10.00 — «Геннадий Гладков».
10.50 — «Групповой портрет с Киномом». Док. телефильм.
11.45 — Вместо «Топ-секрета».
12.20 — Мультфильмы.
12.40 — Л. Флетчер, А. Ульман. «Алло, вы ошиблись номером». Телеспектакль.
14.35 — «Три танта».
15.00 — В эфире — телекомпания «ТС-1».
15.15 — «Мы — клоуны».
15.35 — «Ребятам о зверятах».
16.05 — «Ведьма Гримэлла». Часть 1-я.
16.45 — «Вызываем юнкола с собачкой».
17.15 — «Испытай себя».
18.15 — «Ромео и Джульетта». Фильм-балет.
18.35 — Фильм-концерт.
19.10 — Телестанция «Факт».
20.30 — «Большой фестиваль».
20.45 — Экспресс-кино.
21.00 — Время.
21.40 — «Музыкальный телефон».
21.55 — Поет Н. Охотников.
22.35 — «Найди меня».
23.05 — Вместо «Топ-секрета».
23.40 — «Мои современники». Дон. телефильм.
0.40 — Л. Флетчер, А. Ульман. «Алло, вы ошиблись номером». Телеспектакль.

8, ВОСКРЕСЕНЬЕ

ПЕРВАЯ ПРОГРАММА

8.00 — «Формула-С».
8.30, 15.00, 23.00 — ТСН.
8.45 — Тираж «Спортлото».
9.00 — Мультфильм.
9.15 — С утра пораньше.
10.00 — На службе Отечеству.
11.00 — «Утренняя звезда».
12.00 — Клуб путешественников.
13.00 — Сельский час.
14.00 — Выступает лауреат [illegible] конкурса «Голоса России», [illegible] трио «Реликт».
14.15 — «Под знаком «д».
16.00 — Марафон-15.
17.00 — «Много голосов — [illegible]».
17.05 — Мультфильм.
17.15 — Международная [illegible].
18.00 — Минуты поэзии.
18.10 — «Уолт Дисней представ[illegible]».
19.00 — Футбол. Чемпионат [illegible] ЦСКА — «Динамо» (Киев). [illegible]
19.50, 21.40, 23.20 — Вечер [illegible] ния Швейцарии.
22.30 — Футбольное обозрение.

ВТОРАЯ ПРОГРАММА

8.00 — На зарядку становись!
8.15 — На экране — служебн[illegible].
8.45 — Поет Т. Петрова.
9.00 — Здоровье.
9.30 — Видеоканал «Содружество».

Телевидение России

12.00 — Программа Фила Донахью.
12.50 — «Александровское пространство».
13.10 — «Правда, мы будем [illegible]». Спектакль.
14.00 — Хоккей. Кубок Канады. [illegible] ная СССР — сборная США.
16.00 — «Рябово. Земля благо[illegible]».
16.30 — Волейбол. Чемпионат [illegible]. Мужчины. Сборная СССР — [illegible] Швеции.
17.15 — «Земля тревоги нам[illegible]».
17.45 — В.-А. Моцарт. Танцы [illegible]ры «Идомоней».

Телевидение России

18.00 — Душеполезные поучения [illegible] рополита Владимира.
18.30 — Послесловие к монологу [illegible] отечественников.
19.15 — Концерт.
20.00 — Вести.
20.15 — «Спокойной ночи, ма[illegible]».
20.30 — Н. В. Гоголь. «Мертвые души». Моноспектакль А. Филиппенко.
21.15 — Док. фильм.
21.30 — «Джентльмен-шоу».
22.00 — «Подвалы и небеса [illegible] Рыбникова».
23.00 — Вести.
23.15 — «К-2 представляет [illegible]».

ОБРАЗОВАТЕЛЬНАЯ ПРОГРАММА

18.00 — Наш сад.
18.30 — «Большой» в Америке.
19.00 — «...До 16 и старше».
19.45 — Фестиваль Дмитрия Шостаковича.
20.45 — «Спокойной ночи, ма[illegible]».
21.00 — Испанский язык. 2-й год.
21.30 — Английский язык. 2-й год.
22.00 — «Серафим Саровский [illegible] щение».
22.40 — Французский язык.

МОСКОВСКАЯ ПРОГРАММА

7.00 — «2×2».
20.00 — «Спокойной ночи, ма[illegible]».
20.15 — Добрый вечер, Москва!

ЛЕНИНГРАДСКАЯ ПРОГРАММА

8.05 — «Поет Ирма Сохадзе».
8.30 — «Телебиржа».
9.00 — «Наставления Дионисия [illegible]».
10.00 — «Гум-Гам». Худ. телефильм.
11.15 — Экспресс-кино.
11.30 — «Найди меня».
12.00 — «Воскресный лабиринт».
15.00 — «Да здравствует бал».
15.30 — «Северные этюды».
16.10 — «Ведьма Гримэлла». Часть 2-я.
16.40 — «Дайте миру шанс».
17.15 — Традиционный [illegible] фонский пробег на приз Ленинградского телевидения.
18.15 — «Телебирж». Фильм-[illegible].
18.50 — «Диалоги о власти». [illegible] такль.
20.30 — Телестанция «Факт».
20.40 — Док. телефильм.
21.00 — Время.
21.45 — «Русский дом». Дон. фильм. Часть 2-я.
22.55 — «Адамово яблоко».
23.55 — «Воскресный пасьянс».
0.55 — «Диалоги о власти». [illegible] такль.

РОССИЙСКАЯ ГАЗЕТА
Главный редактор В. А. ЛОГУНОВ.
Над номером работали: ведущий Ирина ХАНХАСАЕВА, дежурная бригада: Михаил ГУСЕВ, Виталий ПОТАПОВ, Валентина ЧЕРНЕГА.
«Российская газета» печатается в Москве, Краснодаре, Волгограде, Уфе, Свердловске, Новосибирске, Минеральных Водах, Нижнем Новгороде, Иркутске, Ленинграде, Омске, Саратове, Красноярске, Челябинске.
АДРЕС РЕДАКЦИИ: 109316, Москва, Волгоградский проспект, 26
Телетайп 111168 клавиш. Телефоны: 270-11-85, 270-59-75 (письма). Телефакс 2707807.
Газета подписана в печать в 23.20
Ордена «Знак Почета» типография издательства «Московская правда». 123845, ГСП, Москва, Д-22, ул. 1905 года, д. 7.
Индекс 50202
Заказ № 3149
Тираж 575.000.
Объем 2 п. л.
1 2 3 4 5 6 7 8 9 10