ПУБЛИЧНАЯ ИСТОРИЧЕСКАЯ БИБЛИОТЕКА РСФСР
№ 193 г.

РОССИЙСКАЯ ГАЗЕТА

Издание Верховного Совета РСФСР

Пятница, 2 августа 1991 г. | Выходит с ноября 1990 г. № 162 (208) | Цена 10 коп.

События дня

...ЦИЯ ПРЕЗИДЕНТА РСФСР

...-секретарь Президента РСФСР Павел Во... довел до сведения средств массовой инфор... позицию Президента РСФСР Бориса Ельцина ...ческие события в Литве.

...преступление, которое я резко осуждаю. ... свои искренние соболезнования семьям и ... погибших, руководству Литовской Респуб... Узнав о происшедшем, я немедленно связался ...дателем ВС Литвы Витаутасом Ландсбергис... Мое отношение к происшедшему будет выска... после того, как выяснятся все обстоятельства ... И тем не менее уже сейчас хочу заявить: ...ежание возможных инцидентов в будущем я ...ваю на выводе подразделений ОМОН из Ли... Республики».

...БЛЕМЫ У ФЕДЕРАЦИЙ ...ИНАКОВЫЕ

... в Москве в кремлевской резиденции Президента РСФСР ... встреча Б. Н. Ельцина с Председателем Союзного ...ального веча Югославии Анте Марковичем. По оконча... ...воров Б. Н. Ельцин и Анте Маркович ответили на ... вопросов, собравшихся в резиденции советских и ино... ...корреспондентов.

...ом Б. Н. Ельцина, состоявшаяся беседа была очень по... ...содержательной. Стороны обменялись мнениями по ... в Югославии и России. По мнению Президента РСФСР, ...ы, стоящие перед правительствами двух республик, во ... очень схожи, хотя вызваны разными причинами. Б. Н. ...подчеркнул: выход из сложившейся критической ситуа... может быть найден только за столом переговоров между все... ...ставленными сторонами. Это в одинаковой степени от... ...ся к Советскому Союзу, и к Югославии. Противоборст... ...ев республик ведет в тупик. Вместе с тем, отметил рос... ...руководитель, пора заключать прямые договоры и ... субъектами федерации, в частности между Югославией и ...

...ский премьер-министр отметил важность переговоров, ...ал акцент на развитии прямых связей с республиками ...ого Союза. Инициатор последней югославской экономи... реформы, Анте Маркович подчеркнул, что монополизм ...ны в сфере экономики и внешнеэкономических связей ...

...главы делегаций удалились, корреспонденту «Российской ...лось задать один вопрос российскому премьер-мини... С. Силаеву:

...Степанович, сейчас наш Президент говорил о заклю... ...ных соглашений между Югославией и Россией. Есть ...-то проекты таких договоров?

...текущем году речь может идти только о каких-то опера... ...ках между нашими республиками. Мы имеем в виду ... общего советского экспорта-импорта, которая прихо... ...ю долю России. Так как сейчас вследствие экономических ...ий объем торговли с Югославией упал, то наша респуб... ...ка бы взять на себя поставку некоторых товаров, разу... ...в обмен на взаимные поставки из СФРЮ.

...ближайшее же время будут созданы и у нас, и в Белграде ...ие группы, которые приступят к разработке российско-юго... ...го торгово - экономического соглашения на 1992 год. В ...ается, будет учтен весь комплекс взаимных экономи... ...интересов наших республик.

Сергей СЕМЕНДЯЕВ.

...ОРДЖ БУШ В КИЕВЕ

...в столицу Украины прибыл Президент США Дж. Буш, со... ...ий поездку по стране в рамках официального визита в ...

...ствуя гостя в Бориспольском аэропорту, председатель ...ого Совета УССР Л. М. Кравчук отметил, что в респуб... ...ему американского лидера придают большое значение. ...нт США приехал на Украину после подписания докумен... ...исторического значения — Договора по СНВ. Украинский ... подчеркнул он, расценивает этот акт как важный конкрет... ...г на пути к всеобщему и полному разоружению.

...ного того же дня Дж. Буш отбыл из СССР.

...ТРЕЧА И. СИЛАЕВА С ПОСЛОМ ...ПОНИИ

...августа Председатель Совета Министров РСФСР И. Силаев ... посла Японии в СССР С. Эдамура. Обсуждались вопро... ...занные с официальным визитом делегации правительст... ...ии во главе с И. Силаевым в Японию, который пройдет с ...14 августа.

...ЛЬ ИЗ ВЕЛИКОБРИТАНИИ ...СЕТИЛ БИРЖУ

...ер финансов Великобритании Норман Лемонт посетил ... Российскую товарно-сырьевую биржу.

...ы финансового ведомства Англии, прибывшего на биржу к ... торгов, интересовали детали механизма работы биржи, ...ы служащих и порядок приема в ее члены брокерских фирм, ...ы операций, товарная номенклатура и многое другое. С ...ным интересом Н. Лемонт отреагировал на то обстоятель... ...то большинство советских биржевиков очень молоды.

ТАСС.

И урожай-то неплохой...

Все ближе к столице подступает фронт уборки. Эти снимки сделаны на полях колхоза «Память Кирова» Кирсановского района Тамбовской области. Урожай неплохой, но его еще надо убрать, а для этого, увы, не хватает топлива и запчастей.

На нижнем снимке: молодой председатель колхоза Олег Кадыков.

Фото М. КЛИМОВА.

Комментарий

СТРОЙНЫМИ ЖЕЛЕЗНЫМИ РЯДАМИ МЕТАЛЛУРГИЯ НАМЕРЕВАЕТСЯ ШАГНУТЬ В РЫНОК

ИТАК, Министерство металлургии СССР приказало долго жить. Причем случилось это не по воле свыше, а по воле съезда руководителей предприятий отрасли, который проходил с 29 по 31 июля в Москве. Судя по всему, устроители не предполагали такого поворота событий, поскольку в новых структурах руководящую и направляющую роль намеревались отвести все тому же Минмету в несколько подновленном и модернизированном виде.

Впрочем, вера в непогрешимость зарубежного опыта и неистребимая тяга к субординации, не позволили директорам окончательно оборвать пуповину и самораспуститься. Почти тысяча предприятий все же будут объединены общесоюзным координационным центром — корпорацией «Металлургия».

Все это походило бы на очередную смену вывесок, если бы предприятия не преобразовывались параллельно в акционерные общества. 50 процентов акций должно принадлежать государству, а около 20—трудовым коллективам. Более того, предлагается безвозмездно передать в распоряжение республик, на территории которых находятся предприятия, еще часть акций. Тем самым, после разграничения собственности между республиками и Союзом, делить будут уже не имущество, а ценные бумаги. «Металлургия» же останется единой и неделимой монополией.

Видно бесславный опыт Минуглепрома СССР в борьбе с шахтерами все же не прошел даром. Авторы этой концепции надеются, что акционирование поубавит стремление коллективов к бегству из отрасли под юрисдикцию России, как это случилось в Череповце.

Будет ли так или иначе, станет ясно после подписания Союзного договора, где оговорен механизм разграничения собственности. Но уже сегодня члены российского правительства, ушедшего в отставку, остались вполне довольными итогами съезда директоров. «Чтобы на такое решиться, надо было во многом изменить свое мировоззрение, — сказал Виктор Кисин. — Это результат годовой работы, которую проводила республика с металлургами». Он также уверен, что переход предприятий под юрисдикцию России все-таки будет продолжаться, поскольку законы республики обеспечивают более выгодные условия работы. «Все ведущие предприятия совершат этот шаг. Мы сейчас вместе ищем приемлемые модели, обеспечивающие им прибыльность. Смена юрисдикции не самоцель, — подчеркнул Виктор Кисин, — а средство, позволяющее вывести хозяйственные субъекты на самостоятельную деятельность».

Металлургия переживает сейчас острый кризис. Спад производства основных видов продукции достиг 24 процентов. Банкротство уже замаячило за воротами некоторых заводов и комбинатов. Похоже, что «шокотерапия» начинает действовать и на тех, кто еще в декабре прошлого года требовал от Горбачева сохранения всех несвобод для предприятий, а теперь вот с такой же настойчивостью в обращении к Президенту настаивает на ускоренной сплошной акционизации.

Владимир СЛУЖАКОВ.

ТРАГЕДИЯ В ЛИТВЕ БЫЛА НЕИЗБЕЖНА

ИЗ ВСЕХ сообщений, связанных с кровавым побоищем на таможенном посту в Мядининкай, больше всего поразило переданное по программе «Время»: министр внутренних дел СССР Б. Пуго потрясен случившимся. Поистине цинизм иных наших высших чиновников не знает границ! Видимо, он и мысли не допускает, что в ночной трагедии львиная доля его личной вины.

Можно подумать, убийство литовцев — для него большая неожиданность. Можно подумать, он ничего не знал о регулярных нападениях на таможенные посты в течение последних месяцев. Делало заявление руководство республики, возмущались произволом МВД средства массовой информации. Но что предпринял он, министр? Считал, что таким образом омоновцы восстанавливают советскую власть в «заразившейся» Литве? Нападения следовали одно за другим, а он, министр, молчал и своим молчанием потакал преступлениям. Когда после серии терактов руководство Латвии обратилось в Москву с требованием убрать из республики распоясавшийся рижский ОМОН, расформировал ли его?

Программа «Время» ничего не сообщила о душевном состоянии Генерального прокурора СССР Н. Трубина. Вполне возможно, что завтра он тоже изобразит искреннее негодование по поводу случившегося. Пишу «изобразит», потому что не поверю в искренность его чувств. А не поверю потому, что в его возможностях было приостановить эскалацию напряженности, нагнетаемой армией и МВД. Но и он ничего не предпринял. Привлечены ли Генеральным прокурором к суду омоновцы, поджигавшие таможни и избивавшие таможенников? Нет! Наказаны ли омоновцы, совершившие нападение на МВД Латвии и убившие при этом пять человек? Нет! Изгнаны ли хотя бы из органов МВД омоновцы, захватившие Дом печати в Риге? Нет! Привлечены ли к уголовной ответственности политики и военные, пытавшиеся совершить государственный переворот в Литве? Нет! Освобождено ли захваченное войсками здание литовского телевидения? Нет! Дана ли правовая оценка действиям компартии, поставившей себе на службу «черные береты»? Нет!

Своими действиями и бездействием люди, облеченные огромной властью и стоящие на страже закона, способствуют созданию в Прибалтике такой атмосферы, при которой пролить кровь — что опрокинуть стакан с водой. Кому, как не им, высокопоставленным юристам, знать, что ненаказанное преступление влечет за собою новое преступление?

Исторический опыт показывает: ублажение агрессивных сил с целью их использования в корыстных замыслах плохо заканчивается. Рано или поздно они обрушиваются на тех, кто их выпестовал.

Я убежден: использование ОМОНа и войск для того, чтобы заставить прибалтов жить по законам СССР, чревато только новыми витками насилия. Поощряя человека с ружьем, отечественные политики рискуют потерять над ним контроль.

Вполне допускаю мысль, что о ночной бандитской вылазке не знали ни Пуго, ни Язов, ни Крючков. Но это может говорить только об одном: заряженное ими ружье стреляет уже без их участия в самый подходящий для кое-кого момент — в дни визита Президента США в СССР.

Если исходить из логики действий центра в Прибалтике, то сегодня всем нам в России следует ожидать, что в ближайшие дни омоновцы и военные возьмут под охрану партийные комитеты предприятий и учреждений. Дикость? Да! Но она сегодня совершается в Балтии. И восемь человеческих жизней — закономерный итог политики силы. Только итог ли?

Поражает терпение и мужество прибалтов. Вопреки чьему-то настойчивому желанию, они не поддаются на провокации и не хватаются за оружие. Они избрали путь ненасильственных действий и в глазах мирового сообщества выглядят несравненно нравственно выше тех, кто любыми средствами пытается «защитить социалистические ценности».

Но терпение людей небезгранично. Неужели кому-то так хочется, чтобы в стране появился еще один Нагорный Карабах?

Игорь КОРОЛЬКОВ,
политический обозреватель «Российской газеты».

...епартизация

...ТИ ...ЫХ ПОЧИНОВ ...ЕРОЕВ»

...ожно, как непросто дался ...Указ Б. Н. Ельцину, сколь... ...ени стоит раздумий и тре... ...го-другому Президент ...ать и не мог, не имел пра... ...народ ждет от него ре... ...ных и конкретных дейст... ...защиту российских интере... ...не витиеватых решений и ...ов консенсуса в контексте ...но (что характерно для ...политических деятелей вот ...на протяжении целых шести ...

...десятка лет я проработал ...ном предприятии, в том ...ряд лет на выборных пар... ...должностях. На основа... ...ственного опыта утверж... партийная организация на ...приятии совершенно лиш... ...и значит, и вредная струк... Вся деятельность партко... ...партбюро — сплошное ...ствочество. А сколько ...ени (рабочего!) и средств ...ают все эти собрания, ак... ...конференции, на которых ...ой ничего не решалось и ...ся в основном проводи... ...для принятия резолюции, ...ходилось «одобрямс» ре... ...вышестоящих партийных ...ов. Утверждаю: всякая дей... ...ельно ценная инициатива ...ходно подавлялась этими ...ми самыстоящими». Зато ...ственно навязывались тре... ...ия по организации всевоз... ...ых починов, созданию ду... ...ов».

...ку об этом без всяко... ...ыражения, а просто как ...ек, с горечью осознающий, ...ко за всем этим поте... ...возможностей для раскры... ...ческого начала в людях, ...ального совершенствова... ...ния. Жаль, конечно, и на... ...ых денег, потраченных на ...ние огромной армии ...ессиональных партийных ра...

...ПСС «выражает сожаление» ...ному случившегося, упре... ...кая Президента в самоуправстве, в некомпетентности и т. д. Еще бы не сожалеть! Кто же теперь будет «на местах» звать людей к «светлому будущему»? Кто услужливо доложит о «настроениях масс», соберет ободряющую информацию, пришлет победительный рапорт и т. д. А некому! Все делом заняты! Уж, пожалуйста, не мешайте людям на рабочих местах. Да и самим бы было неплохо чем-нибудь полезным заняться.

Президент издал Указ в защиту трудового народа, рабочих и крестьян, интеллигенции и творческих работников, в защиту государственности от партократических влияний.

Президент дал клятву своему народу и держит ее!

Да поможет ему Бог!

С. БУЛЫГИН,
пенсионер, участник ВОВ.
Рязань.

ПОЧИН ТАМБОВСКИХ СОЦИАЛ-ДЕМОКРАТОВ ПОДХВАЧЕН КОММУНИСТАМИ

В последний день июля на территории тамбовского завода «Аппарат» состоялось последнее заседание парткома. Секретарь партийного комитета Вячеслав Манохин собрал секретарей цеховых организаций, указал на сейф с партийными документами и сообщил пренеприятнейшее известие: вот все имущество заводских коммунистов, но искать для него помещение придется уже за воротами завода. 6 августа вопрос о прекращении деятельности заводской организации Российской компартии на территории завода будет вынесен на общее собрание коммунистов.

А накануне утром секретарей парткомов промышленных предприятий собрал в горкоме РКП лидер тамбовских коммунистов А. Сафонов. К Указу Президента России он отнесся как председатель городского Совета, должность которого исполняет в свободное от партийной работы время. Но очень веселым голосом он рекомендовал собравшимся выполнить Указ.

Кстати, первыми в городе о прекращении своей деятельности на производстве заявили социал-демократы кооператива «Кадр», о чем и сообщил в городскую газету «Послесловие» сопредседатель тамбовской организации СДПР Виталий Подсивака.

Что ждет партийные организации РКП после прекращения их деятельности на предприятиях? Прогнозы неутешительны. На том же заводе «Аппарат», где на учете стояло 222 коммуниста, партийные взносы платила едва ли половина из них. Будут ли хронические неплательщики становиться на новый учет? Вряд ли.

Похоже, Российскую компартию ожидают тяжелые времена. А может быть, сработает ленинский принцип: лучше меньше да лучше? Но прежде придется ответить на извечный вопрос: что делать?

Евгений ПИСАРЕВ.
Тамбов.

ДАЙТЕ РАБОТАТЬ

С недоумением слежу за разворачивающейся кампанией, направленной против Указа Президента России. Любому взрослому человеку хорошо известно: партийная работа на предприятиях всегда была в ущерб делу, экономике хотя бы уже потому, что проводилась она непременно в рабочее время. Даже сейчас, несмотря на недавно принятые законодательные акты, собрания и заседания парткомов повсеместно проводятся во время трудового дня. Почему? Объяснение старое: «Иначе коммунистов не собрать».

Но ведь это проблемы партии, но никак не завода или какой-то конторы. Я был неосвобожденным партработником, но каждую неделю по нескольку часов просиживал на производственных планерках, «согласовывал» приказы на премии, представления на награждения медалями и орденами. Подписывал грамоты «за успехи в труде». Так положено. Но с какой стати? И говорить об этом неудобно.

А ведь посмотрите, до чего договорились: мол, нарушены и права человека, и международные конвенции! Я считаю, главное право человека — право на труд. Вот и дайте ему спокойно работать.

Степан КОЛТУНОВ,
ветеран партии.
Ярославль.

ГЛАВНОЕ — СОХРАНИТЬ ВЫВЕСКУ!

В Челябинске состоялось заседание актива городской организации коммунистов. Казалось бы, главным вопросом должен был бы стать вопрос об отношении горкома КПСС к Указу Президента России о департизации. Но этого не произошло.

Дело в том, что по решению председателя Челябинского городского Совета народных депутатов В. Соловьева со здания горсовета, часть которого занимает организация коммунистов, была снята вывеска ГК КПСС.

Однако коммунисты горкома были настолько возмущены этим «неконституционным» решением, что настояли на том, чтобы их вывеску вернули на прежнее место, мало этого, они дружно обратились с жалобой на действия председателя городского Совета в народный суд.

Как там народ рассудит дело по обвинению «гражданина Соловьева», пока неизвестно, но вот на заседании партийного актива первый секретарь Челябинского ГК КПСС В. Стручков, кстати, народный депутат РСФСР, как правило, голосующий против позитивных решений, с удовлетворением доложил, что партийной вывеске висеть у парадного подъезда вечно.

Игорь ЯСКЕВИЧ,
журналист.
Челябинск.

БЕЗ КОМПАСА НЕЛЬЗЯ

● Свое неудовольствие Указом Президента РСФСР о департизации выразили участники совместного заседания бюро Тюменского горкома и райкомов КПСС. Они намерены провести обсуждение сложившейся ситуации в «первичках» с учетом решений последнего пленума ЦК. В самом худшем случае, предположило бюро, неисполнение этого Указа грозит запретом деятельности компартии и возможным изданием Указа Президента РСФСР «О национализации имущества КПСС на территории РСФСР».

● От имени группы моряков запаса единственный в Тюмени член Российской буржуазно - демократической партии Александр Березкин распространил среди представителей средств массовой информации обращение к Б. Н. Ельцину, в котором, в частности, говорится: «Мы приветствуем ваше желание и действия, направленные на оздоровление России. Не обращайте внимания на визг кэпэсэсовцев. Если коммунисты будут препятствовать выполнению Указа, то у вас есть ОМОН, да и просто МВД РСФСР, которые должны помочь реализации этого важнейшего документа в жизнь».

● Как сообщила газета «Тюменские известия», бюро Голышмановского райкома КПСС предложило коммунистам создать вместо тридцати «первичек» семь территориальных организаций, придав им, соответственно, названия: «западная», «восточная», «северная»... Без компаса, право же, здесь не обойтись...

● Первого августа в аппарате управления КГБ РСФСР по Тюменской области прошло последнее партийное собрание. Чекисты решали насущные вопросы, стать ли им на учет в горкоме, или по месту жительства, или прекратить членство вообще. Как заявил на пресс-конференции начальник УКГБ РСФСР по Тюменской области Василий Ефремов, более половины коммунистов управления намерены выйти из рядов КПСС.

Подготовил В. ЕФИМОВ,
наш соб. корр.
Тюмень.

БЕСПАРТКОМНЫЙ НИИ

Поддерживая Указ Президента РСФСР о департизации, первичная организация ВНИИметмаш Республиканской партии Российской Федерации прекратила политическую деятельность на территории института ВНИИметмаш и призвала первичные организации других партий и политических движений выполнить Указ Президента.

В. ВАСИЛЬЕВ,
координатор первичной организации.

ДАЖЕ ХАЗАНОВ ТАК НЕ ШУТИТ

Бурная и раздраженная реакция со всех звеньев КПСС и ее самого многочисленного отряда — РКП — свидетельствует, что партия не способна к переменам. Она все еще тщится выдавать себя за поборника прав, защитника трудящихся.

Программа создается — не подступиться: набор намозоливших глаза красивых слов и фраз. Иные апологеты признают кризис в партии, но уверяют: накоплен мощный интеллектуальный потенциал. Откуда? Даже Хазанов так не шутит, понимая, что и в его устах это звучало бы скучно и глупо.

А. ХИЙР,
журналист.
Новгородская область.

В суверенных республиках

В Литве — день траура

Президиум Верховного Совета Литвы постановил объявить 3 августа — день похорон шести убитых на Мединникайском контрольно - пропускном пункте сотрудников департамента охраны края и отряда полиции специального назначения «Арас» — Днем траура и вывесить на территории республики государственные флаги с траурными лентами.

В интересах безопасности

Председатель ВС республики Арнольд Рюйтель возвратился в Эстонию после двухнедельной поездки в Соединенные Штаты, предпринятой им по приглашению оргкомитета Олимпийских игр. Большую часть визита Рюйтель посвятил встречам с конгрессменами, сенаторами, работниками госдепартамента и военным руководством. По его словам, желание балтийских стран подключиться к общеевропейской системе безопасности нашло понимание у министра обороны и командующих родами войск армии США.

Анархия — мать экологии?

На одиннадцатые сутки спустились с труб Запорожского коксохимзавода члены Межреспубликанского экологического лагеря протеста. Получив заверения от местных и республиканских властей на предмет улучшения экологической обстановки, представители анархистских организаций, прибывшие из Москвы, Твери, Саратова, Нижнего Новгорода, и их коллеги из Казахстана и Украины не посчитали свою акцию завершенной. Пикетчики предупредили, что, если к 4 августа положение с охраной окружающей среды на коксохимзаводе не улучшится, они выразят протест еще более «экстравагантным» образом.

Лагерь отдыха для евреев

На базе одного из лучших в прошлом пионерских лагерей «Орленок» в живописной лесной зоне под Кишиневом организован первый в Молдове еврейский национальный лагерь отдыха. До конца нынешнего лета около 500 детей и подростков, а также их родители, отдохнут здесь и одновременно с помощью опытных преподавателей из Израиля ознакомятся с историей еврейской культуры, традициями и обрядами еврейского народа, получат уроки родного языка.

Как сообщил корреспонденту агентства Молдова-пресс поэт, публицист и переводчик Александр Бродский, председатель Молдавского республиканского общества еврейской культуры, спонсорами этого мероприятия стали ассоциация делового сотрудничества «Молдова—Израиль», израильское агентство Сохнут, туристическая организация «Бессарабия-Тур» и малое предприятие «Альтернатива».

Приватизация по-большевистски

Стартовые данные объединения «ЭКОМПТ» («Экономика компартии Таджикистана»), созданного республиканскими большевиками в феврале этого года, — 15 фирм, 20 малых предприятий. Бизнесменам переданы средства партийного бюджета и материально - техническая база КПТ. Объединение имеет около семи тысяч гектаров земли в разных районах республики. По прогнозам, в скором будущем «ЭКОМПТ» сможет контролировать значительную часть таджикской экономики.

Куда ведут следы террористов

Проработку версий, связанных со взрывом плацкартного вагона пассажирского поезда Москва—Баку 31 июля, ведут работники правоохранительных органов Азербайджана и Дагестана.

Как сообщили в Азербайджанской транспортной прокуратуре, предстоит, в частности, проверить информацию о том, что, якобы за полтора часа до взрыва из того самого вагона выпрыгнули на ходу двое неизвестных. Их приметами, описанными оставшимися в живых участниками и очевидцами трагедии, располагают сотрудники следственных органов.

Короткой строкой

● 25 таможенных постов созданы Молдовой на границе с Украиной, чтобы предотвратить вывоз сельхозпродукции и товаров народного потребления на Украину, которая установила таможенные посты раньше и намерена вернуться к торговле по купонам.

● В городе Новочебоксарске бесследно пропадает разменная монета. В первом квартале этого года в Чувашии дополнительно пущено в оборот мелочи на 100 тыс. рублей, во II квартале — на 489 тыс. рублей.

● Вчера десятки тысяч жителей столицы Бурятии опоздали на работу. Причина — не разрушительное недавнее наводнение, а забастовка водителей крупнейшего здесь пассажирского автопредприятия. Утром на городские и пригородные маршруты не вышел ни один автобус.

● В живописном ущелье реки Раздан открылся домм-музей выдающегося мастера кино Сергея Параджанова. Основа экспозиции — картины режиссера, которые он рисовал, работая над фильмами, в пути, на досуге, в годы заключения.

● Епископ Ижевский и Удмуртский Палладий обратился по местному телевидению к жителям и местным предприятиям с призывом внести свою лепту в реставрацию Александро - Невского собора, который находится в самом центре Ижевска.

● В Уфе прошла выставка - конкурс собак «Дворянин-91». Несмотря на громкое название, участвовали в ней отнюдь не представители голубых кровей, а самые обыкновенные дворняги.

«ИМА-пресс» — РИА — «Студинформ» — ТАСС — «Урал-акцент».

Партнерство

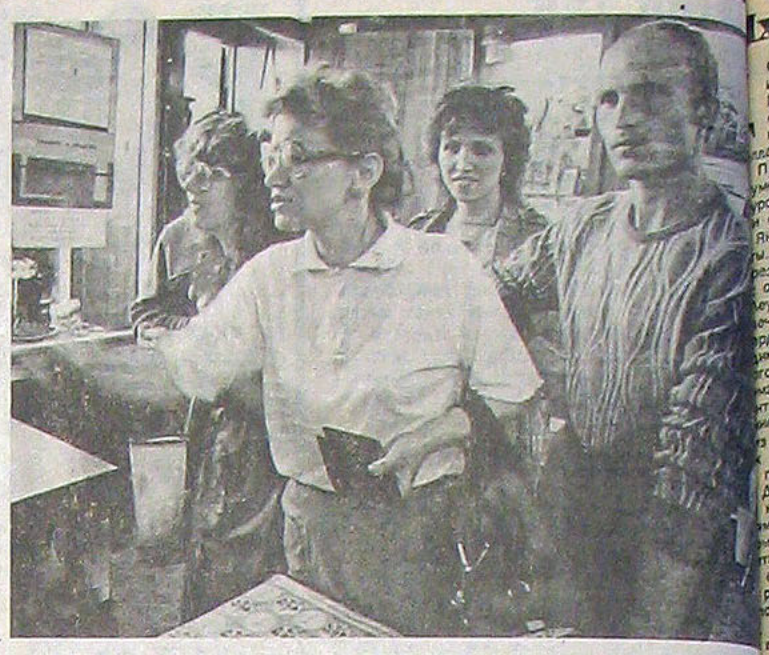

Этот владивостокский магазин популярен у дальневосточников. Открытый фирмой «Синго» без малого три года тому назад, салон «Товары из Китая» стал первой ласточкой крепнущего торгового партнерства двух соседей. Небольшой по размерам, оформленный в национальном стиле с истинно китайским изяществом и вкусом, салон предлагает покупателям свыше ста наименований добротных товаров — от бытовых приборов до сувениров и косметики. Очередь вырастает здесь задолго до открытия, и без покупок не уходит никто.

На снимках: заведующая салоном Ольга Пягай; у витрины салона.

Фото О. ГРУЗД[illegible]

Угол зрения

ОБОГАЩАЙТЕСЬ, ПОКА ЕСТЬ ТАКАЯ ВОЗМОЖНОСТЬ

Мой добрый приятель— из тех, про кого сказано «золотые руки», прекрасный, кстати, человек, устал работать на бесчеловечное государство. Он снял в аренду помещение и открыл там мастерскую. И процветает.

Каким же, спросят меня, образом? Разве не грабят его местные чиновники, не душит правительство налогами, не обдирают арендодатели? Еще как обдирают - душат - грабят! Тем не менее он работает и зарабатывает совсем неплохо. Полсотни в день чистой прибыли — ведь хорошо? Впрочем, об истинных его доходах знают немногие. Всем знать опасно. Государство, угробив экономику, позволило частнику ее поправить. Но поставило его в такие условия, чтобы, работая как вол, он только-только сводил концы с концами. Потому-то мой приятель и не высовывается со своими доходами, делает вид, что он «только-только»...

В чем же секрет его процветания? Он прост, пожалуй, и банален. Прежде чем открыть мастерскую по ремонту — чего, я не скажу, поскольку боюсь, что его вычислят заинтересованные инстанции, — так вот, прежде чем открыть ремонт изделий, он наладил связь с поставщиками запчастей. Связи эти документами не зафиксированы и подписями обоюдно не закреплены. Лица, с коими он имеет дело, пресса презрительно обзывает «несунами». Но мой знакомый уважает их гораздо больше, чем работников отделов сбыта и магазинных продавцов. Во-первых, на запрос они никогда не отвечают: «нет и неизвестно, когда будет», во-вторых, как партнеры они абсолютно обязательны и надежны, и в-третьих, если аналогичный товар есть в магазинах, берут вдвое ниже номинала, то есть цены у них гибкие, или — назовите — рыночные.

Благодаря таким связям мой приятель чинит за час то, что в мастерской госсектора лежит по многу месяцев или не принимается совсем. В результате последняя работает в убыток, а мой приятель накопил деньгами и вещами капитал, которого вполне хватило бы, чтобы выкупить помещение, но он пока не выкупает, поскольку в движении страны к капитализации строго соблюдает правило: «Не уверен — не обгоняй!»

Теперь о фермере. Вышедший в 50 лет на пенсию москвич, мужчина еще полный сил и жажды деятельности, купил в деревне дом. Взял в аренду пастбище, покосы, построил скотный двор и откармливает телят. И процветает.

Я знаю его, видел, что процветает, только не мог понять: как? Он сначала в совхозе работал, пробовал новшества какие-то вводить (мужик технически образованный), но наталкивался или на полное равнодушие, или на неприятности. Плюнул и пошел на аренду. Сначала у него вроде и там не очень клеилось. Но вскоре наладилось, дела пошли отлично, я только не мог сообразить: каким образом? В чем его секрет? Ведь по логике наших вещей и по свидетельствам прессы, да, впрочем, и по моим личным наблюдениям, он должен был едва-едва сводить концы с концами — сперва. А попозже — разориться, спиться, пойти по миру, под суд, застрелиться или сжечь самого себя на площади райцентра. А у него, представьте, все наоборот — и сам здоров, и телятки набирают вес едва ль не на глазах, веселенькие прыгают - резвятся. А что? Кормов — навалом, с чего бы им не прыгать...

Причину такого чуда мне разъяснил совхозный рабочий:

— У него спирт, самогонка — канистрами! Мужик, как выпить надо, полмашины комбикорму свез — назад едет с трехлитровой банкой.

Обрисовав такое вот явление в нашей — дышащей на ладан — экономике, попытаюсь теперь дать оценку: положительное оно или отрицательное? Хорошо оно или плохо?

Оно прекрасно!

То есть не то прекрасно, что предприниматели воруют, а то, что они появились — люди, приспосабливающие и применяющие обстоятельства для процветания своего дела. Сами же «обстоятельства» ни хороши, ни плохи. Они — данность. Воруют, поскольку это наиболее легкий путь: зачем же предпринимателю выбирать то, что труднее? Кроме того, пока воровство есть единственное для него средство удержаться на плаву, не разориться, выжить. Ведь частная мастерская была и до моего приятеля. Двое пробовали— прогорели вмиг! Лишь он подошел к делу обдуманно и взвешенно. И уцелел.

В общем-то в самом воровстве нет ничего страшного, странного и удивительного. Подпав под «палочковую» систему воздаяния за сельский труд, наш земледелец потому не вымер окончательно, что научился воровать. Действо, когда с заводов и полей несем под мышкой и везем машинами либо используем какие-то другие более деликатные способы присвоения «народного добра», воровством уж не считается и морально давно не порицается. Украдешь у товарища — не смыть позора. Был у нас в цехе один — украл на даче у соседа несколько слив. Его выгнали из общества садоводов, а на работе разрисовали в стенгазете, и это был первый номер, у которого толпились,—бедному пришлось уволиться. Но если для той же дачи воруешь на заводе доску, то любой сочтет за долг помочь перекинуть через забор.

Не будем лицемерами — все мы воруем в той или иной форме. Речь об этом я завел не для того, чтобы давать моральную оценку секрета процветания моих предпринимателей, а с другой целью. Но прежде расскажу еще про одну «ласточку» новых отношений.

Товаровед большого магазина. В том магазине продавцы, не знаю, что они ночью делают, но днем все поголовно за прилавком спят. А товары проплывают мимо прилавка и уплывают через товаровода, который работает, кажется, днем и ночью и один там за всех торгует.

Мне скажут: «Ну-у, так это же он не торгует, а...»

Да нет, братцы, он именно торгует: переплачивает, мотаясь по стране, поставщикам подешевле, а с имущих покупателей берет переплату подороже. Как раз это вот и называется торговлей. А в обычных магазинах, где товар на прилавках (если найдете такие), не торгуют, а распределяют.

Коммерсант мой, разумеется, процветает. Жена его чуть ли не купается в духах французских, машина, дача, а на даче не лучок — редисочка — картошка, там у него газон, кустарник декоративный, гладиолусы. Да, он с лопаткою и не горбится — предпочитает время тратить на превращение его в деньги, за которые потом у него и редиска, и яблочки, и апельсины круглый год.

Коммерсант, как и мелкий частник и фермер, все это реальные живые люди. Но имя его я тоже не назову. В стране злобных дураков это опасно. Кто дурак именно и поименно? Ну, хотя бы с меня начнем. Вроде бы все понимаю. Однако в сердце порой так взыграет мечта о социальной справедливости: вспороть бы ему сейфы, кошелек, а заодно и брюхо, гаду!..

Что и говорить, тяжело видеть, как стынет задолго до открытия покорная очередюга в ожидании: не выбросят ли чего? А товар уходит налево грузовиками, да хоть бы еще в наш, а то ж в другие города. За что же так людей? Несправедливо... Но я знаю этого товароведа десять лет. Помню его честным дураком, как он точно так же метался, кипел и клокотал энергией для процветания своей конторы за 135 рэ — наравне с бездельниками. Это еще худшая и несравненно большая несправедливость, поскольку привела к упадку жизни. Ради этого я и завел разговор.

Занимается заря первоначального накопления. Лишаются последнего и без того нищие, ущемляются уже ущемленные, богатеют богатые. И все это придется пережить - перетерпеть. Закон Истории ни на коне, махая шашкой, не объедешь, ни на ракете не перемахнешь... На процветающем ныне Западе коммерция тоже явилась не из чистой морской пены. Это вам не богиня красоты. Коммерция — нечто иное. Всегда при ее рождении хватало грязи, порой и крови. Потом шло очищение, оздоровление, очеловечивание, введение ее в рамки строгой законности и даже нравственности. То же, надо надеяться, случится и у нас. То будет задача законодателей и духовных пастырей.

Задача же коммерсанта — процветание и успех его дела.

А наша с вами задача, дорогие мои сообыватели, желающие, чтобы все было, но чтобы при том никто не жил богаче, нам надо унять в себе страстишку считать деньги в чужом кармане, не мешать предпринимателю и не пугать его злобно-завистливым зубовным скрежетом.

Я не ставил себе задачу написать еще одну экономическую статью. Описал то, что удалось подметить в жизни — обнадеживающе здоровые ее приметы. В экономических же статьях доказывается, что должно быть то-то и то-то. Время идет — экономические статьи умнее и сложнее, а экономическая безнадега все беспросветнее и глубже. Ну, а пока экономисты-публицисты строгают очень сложные статьи, мой фермер, мелкий частник с его барыгами и товаровед, не тратя понапрасну времени, очень просто делают свои деньги-деньги. Словно Бухарин, восстав из гроба, снова бросил клич: «Обогащайтесь!».

Завтра к власти могут прийти другие люди, и лафу им прикроют. То ли частную деятельность запретят, посворачивав головы самым наглым и неосторожным, то ли наступит настоящая капитализация, и им уже не удастся так легко «наваривать». Воровать будет негде, и, кроме того, возникнет конкуренция, одной изворотливости плутовской для процветания им уже недостанет. Понадобятся знание рыночных законов, просто ума палата...

А сейчас для ловких и жуликоватых самая золотая пора. Пока правительство и бережет для них кормушки госпредприятий,— обогащайтесь!

Владимир ЦУКАНИХИН,
электросварщик.

Вязьма.

Политика

К какому движению примкнуть

В последнее время в [illegible] как грибы рождаются [illegible] можные общественно - [illegible] ческие движения и парти[illegible] них становится трудно ор[illegible] роваться. Тем более, что [illegible] возглашаемые ими цели [illegible] очень похожи. Так, в этом [illegible] зарегистрировано Всер[illegible] ское общественно-полити[illegible] движение «Гражданское [illegible] сие». Оно ставит своей [illegible] «консолидацию усилий об[illegible] венных организаций, всех [illegible] кратических сил для пре[illegible] ния социально - политич[illegible] и экономического кризиса [illegible] хода к рыночной эконо[illegible] Движение объединяет в [illegible] рядах ученых, представ[illegible] различных религиозных [illegible] сий, коммунистов и бесп[illegible] ных. А совсем недавно ста[illegible] вестно о рождении Дви[illegible] демократических реформ. [illegible] рое провозгласило практи[illegible] те же цели и призвало в [illegible] ряды самые широкие сло[illegible] селения.

Какой смысл в существо[illegible] двух одинаковых движений [illegible] лучше ли им объединить[illegible] этими вопросами мы об[illegible] лись к председателю совет[illegible] правления Всероссийского [illegible] щественно - политического [illegible] жения «Гражданское со[illegible] В. Озирному.

— Насчет объединения [illegible] рить пока рано, — сказал [illegible] слав Григорьевич, — о сотр[illegible] честве тоже. Ведь организ[illegible] Движения демократическ[illegible] форм пока еще ясно не [illegible] ставляют, что они создают[illegible] то ли партию, то ли д[illegible] ние. А от этого зависит ф[illegible] сотрудничества.

— Ну, а если это будет, [illegible] вас, — движение?

— Даже при этом не во[illegible] просто. Дело в том, что в [illegible] с расширением суверен[illegible] республик вести разговор [illegible] юзных структурах сложно. [illegible] говорить об объединении [illegible] публиканских структур — [illegible] одно. Если о создании сою[illegible] организации — совсем [illegible] Союзные структуры отпуг[illegible]

Неясность цели Движения [illegible] мократических реформ м[illegible] не только его создателям, [illegible] нам. Отовсюду раздаются [illegible] ки: нас спрашивают, что хо[illegible] здавать — республиканское [illegible] жение или союзное?

Любое демократическое [illegible] жение — это хорошо. Но [illegible] движение возникает парал[illegible] но с уже действующим, это [illegible] сит разлад в демократич[illegible] лагерь, сбивает с толку, ра[illegible] ляет силы.

Тем не менее мы, [illegible] же, готовы сотрудничать. В [illegible] висимости от того, будет [illegible] партия или движение, и б[illegible] складываться формы этого [illegible] трудничества.

— Вячеслав Григорьевич, [illegible] давно в печати появилось [illegible] ление общественно - полит[illegible] ского совета «Гражданское [illegible] гласие», в котором осужд[illegible] Указ Президента России о [illegible] партизации. Ваше движ[illegible] имеет какое-то отношение к [illegible] му совету?

— В общественно - полит[illegible] ский совет «Гражданское [illegible] сие» входят народно-патр[illegible] ческий фронт движения [illegible] мять», русская большевист[illegible] платформа в КПСС и ряд [illegible] гих подобных организаций. [illegible] один этот перечень говор[illegible] политической ориентации [illegible] вета. Мы к нему не имеем [illegible] какого отношения.

Соб. к[illegible]

ПОСТАНОВЛЕНИЕ
Президиума Верховного Совета РСФСР

О внесении изменений в перечень республиканских министерств и государственных комитетов РСФСР

В соответствии с постановлением Верховного Совета РСФСР от 23.11.90 г. № 377-1 «О мерах по обеспечению государственного управления народным хозяйством РСФСР при переходе к рыночной экономике» Президиум Верховного Совета РСФСР постановляет:

1. Согласиться с предложением Председателя Совета Министров РСФСР об образовании новых, объединении и переименовании существующих республиканских министерств и государственных комитетов РСФСР согласно следующему перечню:

Министерство здравоохранения и социального обеспечения РСФСР;

Министерство заготовок РСФСР;

Министерство экологии и природопользования РСФСР;

Министерство экономики РСФСР;

Государственный комитет РСФСР по геологии и использованию недр;

Государственный комитет РСФСР по земельной реформе и поддержке крестьянских (фермерских) хозяйств;

Государственный комитет РСФСР по молодежной политике;

Государственный лицензионный комитет РСФСР;

Государственный комитет РСФСР по надзору за радиационной безопасностью;

Государственный комитет РСФСР по оборонным вопросам;

Государственный комитет стратегических запасов РСФСР;

Государственный комитет РСФСР по чрезвычайным ситуациям.

2. Предложить Президенту РСФСР внести на очередную сессию Верховного Совета РСФСР проект Закона РСФСР о Совете Министров РСФСР.

Первый заместитель Председателя Верховного Совета РСФСР
Р. И. ХАСБУЛАТОВ.

Москва, Дом Советов РСФСР.
30 июля 1991 года.

Новости

ПРЕДСЕДАТЕЛЬ РОССИЙСКОЙ КРЕСТЬЯНСКОЙ ПАРТИИ В ЛАТВИИ

«За шесть лет Горбачевым не сделано ничего для преобразования сельского хозяйства. «Фронт», возглавляемый Ельциным, делал, что мог, однако встретил сопротивление не знающих ничего, кроме власти, «дивизий» КПСС», — сказал на пресс-конференции в Министерстве сельского хозяйства Латвии председатель Российской крестьянской партии, народный депутат СССР Юрий Черниченко. Он подчеркнул, что будет бороться в парламенте за «политическое и моральное обеспечение 25 тысяч фермерских хозяйств, образованных в России за последние полгода».

● «Я не сторонник повышения тарифов на пассажирские перевозки, и в ближайшее время они меняться не будут», — сообщил на пресс-конференции новый министр путей сообщения СССР Леонид Матюхин.

● Под девизом «Византия, Балканы, Русь» вчера в Третьяковской галерее открылась выставка икон.

РИА.

Право на власть

ПРАВЛЕНИЕ ДОЛЖНО БЫТЬ ПРОСТЫМ И ЖЕСТКИМ

Не так давно на заседании Верховного Совета РСФСР во втором чтении был принят Закон о местном самоуправлении. Появилась некоторая ясность, как будут действовать структуры власти на уровне сел, поселков, городов, районов. В стороне пока что остались крупные административные образования — область, край. Как здесь должна осуществляться советская власть? А президентская? Какими их видит руководитель областного масштаба? Об этом мы попросили рассказать Валерия Антоновича Махарадзе, председателя Волгоградского областного Совета.

Президентская власть должна быть жесткой. Формулировки ее должны быть понятны всем.

Она прежде всего отвечает на вопросы: кто и за что ответствен, чем отвечает должностное лицо и перед кем. Такой, четко выстроенной лестницей вижу я президентскую власть. При этом необходимо учитывать переходный период до принятия новой Конституции, нового Закона о выборах. А нынешнее время надо потратить на создание механизма управления на территориях. То есть разграничить права и обязанности, кто с кем решает и согласовывает, кто не имеет права решать те или иные вопросы. Нужен и такой перечень: сюда не имеешь права вмешиваться — это компетенция вышестоящего органа. И наоборот: вышестоящий не имеет права решать без нижестоящего такие-то вопросы. Тогда территориальное президентское правление, выраженное в виде мэрии, в любом другом будет непосредственно заниматься человеком.

Надо несколько раздвинуть функции исполнительной власти, удалив ее от хозяйственных структур, чтобы она занималась чисто управленческими делами на своих территориях, а также образованием, здравоохранением, коммунальным хозяйством.

Думаю, нужно вводить такое понятие, как губернатор. Поднимать его в глазах россиян. Ведь так или иначе он будет назначен из представителей территорий: либо председатель Совета или исполкома, может, еще из кого-либо. Действовать губернатор должен в рамках законов.

Я познакомился с концепцией Закона о крае, области. И в ней меня не все устраивает. Считаю, к Закону нужно «двигаться» постановлениями. Например, «О правах администрации». И так далее. Сложить вначале систему, которую можно потом и поправлять, а после того формировать сам Закон. Ничего страшного в этом нет. Потому что создать Закон и сразу же по нему действовать — невозможно: у нас пока просто нет нормального чиновничьего, профессионального аппарата, чтобы запустить этот управленческий механизм.

Поэтому считаю, что и Закон о местном самоуправлении, который уже принят во втором чтении, по сути можно было бы не принимать. В связи с введением президентской власти его также нужно складывать из отдельных блоков: прав, самоуправления, бюджетного и других. Тогда можно было бы посмотреть на них в действии и при необходимости поправить.

Пожалуй, и не нужно многого изобретать. Лучше просто вернуться к нормальному земскому управлению, что было ранее в России.

Переходный период составит примерно 2,5 года. Наведение порядка, естественно, потребует определенной жесткости, административных, экономических, организационных мер воздействия. Но это и есть наука управления.

Сейчас кое-где налицо конфликты между Советами и их исполкомами. Тем более надо четко определить — что запрещается Советам всех уровней делать и что разрешается.

Нам нужно четко сказать: наше общество вполне безграмотно в правовом отношении, уровень человеческих, межличностных отношений в обществе невысок. Это все нужно еще только выстраивать через указы, другие организационные формы. Не сложив государственное управление, не построишь и само государство. Нужна опора снизу. Иначе наш российский Президент окажется в таком же положении, как и союзный. И потому я бы сейчас не боялся наместников, или, как их еще назовут, уполномоченных. Считает нужным что-то провести в жизнь Президент, пусть они и проводят на местах. Пусть эти 2—2,5 года Б. Н. Ельцин решает глобальные, стратегические вопросы реформ. И Указы Президента не должны быть ориентированы на удовлетворение частных потребностей, а на такие, как народное образование, формирование структуры власти на переходный период, как ввод должностей губернатора, с обозначением их прав. Считаю необходимым Указ о развитии земельной реформы.

Указ Президента должен быть весомым, прорабатываться тщательно, не обещать того, что пока несбыточно. Быть простым для понимания, ожидаемым, как яичко к пасхальному дню.

Записал А. ЛИНЬКОВ.

...х нравы

ПРОСТИТЕ, ГОЛЛАНДЦЫ, ПОДАРОК УВЕЛИ

...ЦЕНТ Орловского пединститута Александр Яниве...ц в 1988 году участвовал в приеме делегации из побратима Орла ...ского города Леуварден. Прекрасное знание языков позволяет общаться на западном очаровали голландцев манеры отблагодарить диктофоном для ...

...год орловская делегация с ответным визитом посетила Леуварден — и в прощальном ...ре чины муниципалитета ...ли Ян де Ваард передал диктофон для Яниве через ...ого секретаря Орловского ...ого КПСС А. Касьянова. ...ректор института подарок не ...ал: регулярно получ... из Голландии письма, в ко... голландцы интересовались ли ему диктофон. Янивец ничего не оставал... Ему обратиться за разъяснением к первому секретарю ...ого комитета. Первый ...ий категорически отверг ...ость получения. Янивец не ...ел скандал: дорог ...ник — дорого внимание.

...ом октябре 1990 года официальная делегация вновь посетила ...ад и сердечные иностранцы выразили недоумение по ...у происшедшего. Специально ...ли встречу между ...ом, А. Яниве...цом, ...ем Ваардом и заместителем ...ля Орловского ...ого Мальцевым. Касьянов ...ил факт получения ...ка Ян де Ваард указывал ...ько на Касьянова... Но ...ующей встрече Касьянов «вспомнил», что передал диктофон другому члену делегации — генеральному директору ПО «Орелкрахмалросспиртпром» А. Устенко.

Дело приобрело неприятную окраску, иностранцы увидели в поступке нашего партийного лидера пренебрежительное отношение к обязательствам перед ними. Александр Яниве...ц подал заявление в управление внутренних дел Орловского облисполкома. УВД возбудило уголовное дело по факту мошенничества...

Вместе с милицией (и даже раньше) голландским диктофоном заинтересовалось УКГБ по Орловской области. Оказалось, что Устенко по возвращении из Леуварден доставил диктофон в КГБ, а не по прямому назначению. «Как и всякий советский человек, — сообщили мне в УКГБ, — Устенко в сложной жизненной ситуации обратился к нам за помощью. Мы проверили: оказалось, ничего страшного на магнитной пленке не записано, только поздравления Янивцу. Затем мы вернули диктофон Устенко».

После того как в УВД было заведено уголовное дело, работники госбезопасности сами обратились за разъяснением к генеральному директору «Орелкрахмалросспиртпрома». Тот сообщил, что, выйдя из КГБ, сразу же отдал диктофон своему водителю, чтобы тот доставил его Яниве...у. Водитель несколько раз приезжал к нему домой, но так и не смог его застать. А потом просто «забыл» о такой повседневной вещи, как импортный диктофон. Когда же ему об этом напомнили, он очень удивился исчезновению диктофона из машины...

Самое поразительное, что УКГБ эта версия удовлетворила, но она никак не могла удовлетворить общественность Орла. И местное управление внутренних дел продолжало поиски...

Устенко же не захотел разговаривать со мной о случившемся, обосновав отказ тем, что поездка в Голландию за деньги из бюджета «Орелкрахмалросспиртпрома» — это его личное дело.

Так что же это была за поездка официальной делегации «по личным делам»? В число делегатов, кроме перечисленных, вошли также первый секретарь Ливенского райкома компартии и преподаватель школы милиции. Участники делегации (официально она проходила как делегация властей города, но формировали ее партработники) впоследствии утверждали, что никаких обязательств по установлению партнерских отношений они не несут. Голландцы очень удивились, узнав об этом. Потому что первый секретарь Касьянов пообещал фирме господина Кауфманна установить экономические отношения с Орловщиной. Предложения господина Кауфманна Касьянов передал в агропром, но дальнейшая их судьба неизвестна. Касьянов обещал передать в школу № 21 Орла адреса голландских школьников для ведения переписки. Но переписка не ведется, потому что, как утверждают учителя этой школы, никаких адресов они не получали.

Много чего наобещал голландцам, по их же утверждению, первый секретарь Орловского горкома компартии. Увидев, что с четырех сторон при въезде в Леуварден установлены щиты «Орел — партнер Леуварденa», Касьянов подумал вслух: а почему бы не установить подобные и при въезде в Орел? Голландцы приняли его слова за чистую монету, но в последующие свои приезды щитов так и не увидели.

Как не увидел, кстати, своего диктофона и А. Яниве...ц: уголовное дело по факту мошенничества прекращено. После того как водитель генерального директора заявил, что диктофон из его машины не иначе как украли, было возбуждено уголовное дело по факту кражи. Сейчас оно приостановлено за неустановлением лица, совершившего кражу. В настоящее время орловская милиция ждет, что кто-то придет и объявит о том, что он залез в машину спиртобъединения. Да так искусно залез, что водитель не заметил этого в течение года...

Орловцы посмеялись над такой «милой» версией: они привыкли к сотрудничеству правоохранительных и партийных органов своего города. А голландцы оскорбились: «Ни один лидер КПСС больше не ступит на землю Леуварден. А если новые власти Орла все-таки решат послать партийную делегацию в Голландию, мы ее даже не встретим...». Голландцы, привыкшие к тому, что именно глава делегации отвечает за все данные обещания, статью в своей газете «Фриш Дагблад» озаглавили так: «В перекрестном разговоре партийный лидер Орла обвинен в воровстве». Як де Ваард отлично помнит: диктофон передавал именно Касьянову!

«Эта история обрела такой дурной оттенок, — поясняет доцент пединститута Александр Яниве...ц, — по одной причине: самоуверенность и бесконтрольность некоторых партийных лидеров со стороны своих же коллег и общественного мнения привели к тому, что Касьянов посчитал ниже своего достоинства извиниться передо мной и голландцами. Он до последнего утверждал, что не брал диктофон, до тех самых пор, пока все факты не восстали против него, — и только тогда он признался. А ведь голландцы воспринимали Касьянова в первую очередь как представителя города, с которым им предстоит устанавливать контакты...».

После этой нашумевшей истории коммунисты города Орла не избрали Касьянова своим первым секретарем, тем самым выразив ему недоверие. Но такие люди оказались нужны обкому компартии — и обком взял Касьянова в резерв. Сколько получает резервный работник обкома КП РСФСР, узнать мне так и не удалось, но говорят, что зарплата его превышает шестисотрублевую отметку.

...Сейчас в Орле новая власть, и председатель горсовета выполнят все обещания, данные голландцам. Но голландцы не привыкли ко лжи даже в мелочах, тем более если речь идет о партнерских отношениях. Если русские так легко могут украсть маленький диктофон, то что же будет твориться в совместных предприятиях?

И осторожные голландцы стали еще осторожнее относиться к контактам с нами...

Валентина ОСТРОУШКО.

...РОДНЫЙ АРХИВ

...Никольская, самый ...Москвы. С некоторых пор ...ывалась довольно не...ая вывеска: «Народный ...».

...ординальное отличие на...ганизации от государст...ых и ведомственных архивов ...ется в ее общедоступно... — рассказывает председа... ...ления центра докумен... «Народный архив» доктор ...ских наук, профессор ...Семенович Илизаров. — ...ая информации — жизнь ...ной семьи, рядовой, ...ной личности. Источ...ой информации — ...ники, фотографии, ...материалы».

...ер, письма в редакции ...министерства; жалобы, ...ения судебных властей; ...ие к публикации, но не всегда бездарные стихи, мемуары, проза.

В фондах «Народного архива» личные материалы перемежаются программами и периодикой новых политических партий, неформальных движений.

А своим появлением этот необычный архив обязан Советскому фонду культуры и американскому фонду Джорджа Сороса, в результате сотрудничества которых был создан фонд «Культурная инициатива». По заключению экспертной комиссии, среди проектов, представленных на конкурс этого фонда, одним из наиболее ценных был признан проект, разработанный сотрудниками Историко-архивного института (ныне — Гуманитарный университет) во главе с профессором Б. С. Илизаровым.

Юрий ГЕОРГИЕВ.

Каникулы! Каникулы! Каникулы!

Фото О. ГРУЗДЕВА.

На связи — корпункт

Депутатов и прессу не пущать

Жителей Ямало-Ненецкого автономного округа тревожит соседство ядерного полигона «Новая земля». Способствует тому и отсутствие информации о том, в какой мере испытания опасны для здоровья северян, для окружающей среды. Под давлением общественности и благодаря настойчивости местных Советов военное ведомство впервые разрешило поездку на полигон. Фигурировала в списке делегации и фамилия собственного корреспондента «Российской газеты», но в самый последний момент из Москвы пришла телеграмма за подписью генерала Золотухина, в которой запрещалась поездка народным депутатам СССР и РСФСР, а также представителям центральных средств массовой информации. Что ж, оставалось только передавать блок вопросов через первого заместителя председателя окружного Совета Александра Кужина. Ответы на них и личные наблюдения счастливчиков, побывавших на «Новой земле», сводятся к тому, что полигон, если можно так выразиться, представляет из себя «экологически чистое и безвредное производство». Радиационный фон не превышает 10—60 миллирентген, что не опасно для здоровья. А проживает там около 12 тысяч человек, в том числе около тысячи детей, и все абсолютно здоровы.

Все это хорошо. Но напрашивается вопрос: в таком случае чего испугался генерал? Не поставил ли он своими действиями под сомнение информацию о «благополучной обстановке» на «Новой земле»?

Подарок с ядерной начинкой

На полуострове Ямал ученые Всесоюзного института экологии растений и животных обнаружили радионуклиды искусственного происхождения с преобладанием плутония. Кому обязаны ямальцы за такой подарок? Чернобылю или ядерному полигону «Новая земля»? И насколько опасна радиационная обстановка для жителей тундры и трудовых коллективов министерств и ведомств, приступающих к освоению крупнейшего в стране Бованенковского газоконденсатного месторождения? Для ответа на эти вопросы необходимо создать межведомственную независимую экспертизу. Люди ждут.

Идем на ярмарку

Пряжа, меха, головные уборы, запчасти к автомашинам, хозтовары, масса других вещей и изделий были представлены на прошедшей в Нижнем Новгороде второй республиканской оптовой ярмарке по продаже товаров народного потребления. Как сообщил один из ее организаторов, директор Нижегородской межобластной торгово - посреднической конторы Виктор Ванюгин, участие приняли почти 800 предприятий, кооперативов и фирм из разных уголков России, а также союзных республик.

Сторонники реформ

В Нижнем Новгороде создана рабочая группа по подготовке и проведению областной конференции сторонников «Движения демократических реформ». На ней будут избраны делегаты на предстоящий осенью в Москве учредительный съезд этой новой общественной организации.

Короткой строкой

● По словам начальника Нижегородского областного АПК В. Урлина, нынешнюю жатву отличает одна особенность: отсутствие бензина марки А-76 — самого ходового на селе. Принято решение: использовать под вывоз зерна автомобили с дизельным топливом.

● Двадцать раз в городе Котово проводился — как всесоюзный — турнир по борьбе самбо на приз Героя Советского Союза Н. С. Талдушкина, повторившего подвиг Александра Матросова. В двадцать первый раз этот турнир стал международным: в нем приняли участие сильнейшие борцы Монголии и Болгарии.

● Под сады и огороды выделили в этом году нижегородцам около 16 тысяч гектаров земли. Так что новоселье отметят тысячи горожан.

● Немецкая фирма «Форми энд Техник» берется кардинально преобразовать выставочные павильоны Нижегородской ярмарки, оснастив их современным технологическим оборудованием. В качестве платы за работу зарубежная сторона будет получать свою долю прибыли.

● В Омске положено начало первому в мировой практике опыту отзыва депутата. Им стал народный избранник член ВС РСФСР С. Н. Бабурин. Внесет ли данный прецедент ценный вклад в развитие демократии или явится одной из страниц российской истории, покажет будущее. А пока утверждена инициативная группа по отзыву депутата.

● Спустя 64 года возродилась Омская товарно-сырьевая биржа. Прошли первые торги. Товаров было предложено на 64 миллиона рублей, объем же заключенных сделок составил 2,5 миллиона.

● Недавно из Германии вернулась группа рязанских школьников и учителей. Опыту вальдорфских школ в Рязани уделяется большое внимание.

● Фирма «Ин'Транз» проводит первый аукцион жилья. С молотка будут пущены и некоторые объекты «незавершенки» в Рязани — здание кинотеатра, кафе, другие.

● В первые три дня в рязанский центр занятости обратилось 166 человек. Из них 41 — в основном женщины предпенсионного возраста — пожелали иметь статус безработного.

● Рязанский радиозавод разворачивает производство бесшнурового телефона — радиус действия 250 метров, а стоимость — не менее тысячи рублей.

Передали Андрей ШИШОВ, Нижний Новгород; Галина ТАТАРИНОВА, Омск; Татьяна НОВИКОВА, Рязань; Николай ДУДНИКОВ, Салехард.

...есия и мир

...ЕАНСКИЙ БАРТЕР: ЯПОНЦАМ — ...ЛИКАТЕСЫ, НАМ — ОСТАЛЬНОЕ

...ские рыбаки, веро...ятно тот год, когда ...наконец, дала стра... обещанный милли... рыбы. Событие ре...ло отметить выпус... юбилейного номера га...ты. Вот как объяс...ли по этому поводу, в честь чего ..., если все цифры, ...ые с рыбными запа...ми подлежали разгла... как военная тайна? ...ские журналисты не ...ли, что являются ...ными учениками ...ого выхода нашли: на пер...ой странице «Камчатской ...» красовался плакат ...ового сейнера с ил...ацией, число кото...ого соответствовало количеству ...ей в цифре милли...ного высовывалась ...ая держащая за хвост ...ой образую единицу...

...-то понятно: секрет...ность была не для то... чтобы скрыть от конку...ентов наши успехи, а как ...иброт. Сегодня, ког... все открыты, мы уз...ли, что Япония из 12 милли...ов тонн своего годового ...ла около 9 миллионов до... в непосредственной ...ости от родных берегов. ...ых своих 11 миллио...ов 5,5 берем в собст...ное море, причем лишь ...ой небольшим — в ...ых морях. Мы ...ем новыми на снаряже...ии ...ых рыболовецких ...ей, японцы — на ...ве своих рыб...ов. ...ом свете и приходит... ...ировать недавнюю ...ов...скую договорен... ...ом уровне министерств, ...ых рыбным хозяйст... Министры Николай ...и Мутоди Кондо оп...ли на этот год квоту ...ого промысла в разме... ...ысяч тонн для каж... ...ой стороны.

...ый состав в соглаше... ...ворен. Но по опы... ...ых лет можно до... ...ть, что японцы — лю... ...ные — по-прежнему ...ут ловить в наших ...ах рыбу, которая у ...ся или есть, но ...ой сайры и кальмара, ...у нас исчезли даже ...ных заказов. В ...ых Курильских осто...ах наплыли свои тру...ы с ...ой камбалой, ...ся только здесь ...ый любленным де...ом японцев. Она мо... стать доходной статьей ...ного импорта, тем бо... обработка практически не требуется: японцы едят ее сырой. Но Минрыбхоз предпочел океанский бартер.

В Татарском проливе рыбаки сахалинского колхоза имени Калинина однажды на моих глазах вывалили в море полный невод иваси: из правления передали по радио, что для вывоза готовой продукции нет вагонов, холодильники загружены «под завязку» и принимать будут только тихоокеанскую сельдь. Добрый центнер иваси был погублен. К сожалению, такая практика — не исключение, а правило.

Популяции рыб, живущих в наших водах, сокращаются на глазах: много лет рыбная отрасль работала только на вал, пренебрегая воспроизводством. На курильском острове Итуруп мне рассказывали: при японцах здесь было 12 рыбоводных заводов. Теперь — всего один, и тот дышит на ладан.

«Камчатрыбпром» недавно пустил «с молотка» и его. Хотя оборудование для рыборазведения на реке Левая Паратунка закупали в той же Японии за валюту, но ввести в строй так и не смогли: Минрыбхоз прекратил централизованное выделение средств на строительство по причине их отсутствия. Объяснение вызывает недоумение: много лет японцы ловили в наших водах лосося, выплачивая за это государству по 237 долларов за тонну. Согласно контракту валюта должна была целевым назначением пойти на воспроизводство поголовья лососевых. Если бы так... Областное производственное объединение тоже посчитало завод роскошью. Покупателей нашли с великим трудом: добывающие организации, в том числе рыбаки-колхозники, не проявили к заводу интереса.

Итак, на воспроизводство, на замену допотопного маломощного оборудования рыбообрабатывающих заводов и на организацию ритмичной транспортировки у рыбных ведомств всех рангов денег нет. В то же время рыболовецкие экспедиции в чужие моря требуют судов большого водоизмещения, поглощающих много топлива, имеющих многочисленные команды. Вместе с ними идут плавбазы, которые прямо в море принимают и перерабатывают рыбу. Все это стоит очень дорого.

Объясняется этот парадокс довольно просто: контракты такого рода, наносящие ущерб отечественному потребителю и ничего не дающие государству, выгодны для чиновников всех «этажей» Минрыбхоза: они дают им возможность посещать Страну восходящего солнца и приобретать там все, чего недостает в хозяйстве. Лично, разумеется. Понятно и то, почему рыбаки, вынужденные проводить по многу месяцев вдали от родных берегов и сознающие бессмысленность такого порядка вещей, не поставят вопрос ребром: лов в чужих водах означает заходы в иностранные порты, получение части зарплаты в йенах и долларах.

Многоэтажная структура Минрыбхоза начинает трещать по всем швам. Уже больше двух лет длится конфликт между «Камчатрыбпромом» и головным региональным объединением «Дальрыба». Застрельщиками выступают областные власти, желающие сами распоряжаться прибылью от продажи рыбы, добытой на шельфе полуострова.

Выступают ли рыбаки под флагом региональной автономии или объединяются на платформе общности орудий лова — в действительности это не что иное, как стремление производителей к возможно большей независимости. Приватизация в отрасли назрела еще вчера. И, может быть, именно она поможет наладить воспроизводство рыбных запасов. Кто в конце концов купил упомянутый выше рыбоводный завод на Левой Паратунке? Одна из вновь созданных камчатских фирм. Предприниматели. То есть собственники. Дело это, судя по всему, не безнадежное, если за него взялись люди, рассчитывающие лишь на собственные средства. Став хозяевами, рыбаки неминуемо придут к тому же, что и японские их коллеги: поймут, что поддерживать численность рыбных стад, приходящих в свои воды, дешевле, чем ходить на лов «за три моря».

После этого до рыбного изобилия на наших прилавках останется «совсем немного»: сделать рубль конвертируемым. Пока этого нет, производители будут стремиться продавать большие партии рыбы за рубеж.

Екатерина ВАСИЛЬЧЕНКО.

Из почты этих дней

ПАВЛОВСКАЯ ПРИНУДИЛОВКА

Не знаю, опубликуете ли вы мое письмо, но мне кажется, что если мы строим правовое государство, где главенствующей нормой должны быть законы международного права и наши внутренние законы, нельзя проходить мимо таких фактов: как сообщалось в прессе Кабинетом министров во главе с Павловым, готовится постановление о принудительных работах в сельском хозяйстве. Выходит, снова как и в течение 70 лет, мы должны спасать урожай, которого никогда не было в достатке. И, видимо, при такой поденщине — и не будет. Что же, выходит — предприятия и шефы из городов снова будут посылать своих работников в принудительном порядке на сельхозработы?!

На мой взгляд, в правовом государстве такие действия недопустимы, так как противоречат не только международному Пакту о гражданских и политических правах, но и элементарному здравому смыслу. Потому-то в статье восьмой Пакта и записано: «Никто не должен принуждаться к... обязательному труду». Кстати, ряд ограничений устанавливает и наше внутреннее законодательство в этом плане, в частности, Закон «О занятости населения в РСФСР» (ст. 1). Таким образом, меры помощи селу премьера Павлова противоречат и внутреннему, и международному законодательству. Хотелось бы, чтобы Комиссия по правам человека ВС РСФСР не бездействовала, а всерьез разобралась с этими намерениями. Полная гласность о принудиловке поможет миллионам людей России не делать зряшную работу.

В. ШАНДИН, инженер.

ПТЕНЦЫ ГНЕЗДА АВВАКУМА

В Ярославском музее-заповеднике открыта выставка «Старообрядцы».

Более трех веков прошло со времен раскола, но и в наши дни велико притяжение к ревнителям старинных обычаев, последователям протопопа Аввакума. Один из центров старообрядчества странниического толка — село Сопелки, на правом берегу Волги, в 15 километрах от Ярославля. Деятельность секты в Сопелках занимала писателя и публициста И. С. Аксакова, когда он служил в Ярославской губернии. О странниках писал и Н. А. Некрасов в поэме «Кому на Руси жить хорошо». Другой крупный старообрядческий центр находился на территории нынешних Пошехонского и Первомайского районов Ярославской области.

На выставке представлены старинные книги, иконы, утварь старообрядцев, привезенные из экспедиций участниками археографической лаборатории Ярославского университета, руководит которой доцент А. А. Севастьянов.

«Изюминка» экспозиции — изделия мастеров из Гуслиц — своеобразного художественного центра старообрядцев поповского согласия. Подлинными шедеврами можно назвать гуслицкие певческие рукописи с их неповторимыми орнаментами, в которых сочетаются желтый, красный, голубой и зеленый цвета.

А. ХОМЯКОВ.

Ярославль.

ВЫ ХОТИТЕ ОТКРЫТЬ СВОЕ ДЕЛО!

У Вас нет средств для формирования уставного фонда? Не удается сохранить внутреннюю "гибкость" учредительских документов, стимулирующую постоянное развитие?

ИСПОЛЬЗУЙТЕ ОПЫТ ПРЕУСПЕВАЮЩИХ ПРЕДПРИЯТИЙ!

Учредительские договоры и уставы (СП, МП, АО, ТОО);
Комплект необходимой нормативной документации;
Общие рекомендации по порядку создания и регистрации (с образцами процедурных документов).
Цена 64 руб., объем 99 стр.
Заявки с копией платежного поручения или квитанцией о почтовом переводе просим направлять по адресу:
117246, Москва, ул. Херсонская, д. 30/2, "АДАПТ".
Наш р/с N 000700705 в Московском Акционерном Коммерческом банке "Возрождение", МФО 211491.

НЕЗАВИСИМАЯ СИСТЕМА БИРЖ «АЛИСЫ»

БИРЖА

БИРЖА "АЛИСА"
117334, Москва, Ленинский просп., 45
тел.: 137-00-16
137-68-19
факс: 137-65-25

Товарная Биржа "Алиса-Д"
141800, г. Дмитров, Московская обл., ул. Маркова, 31а
тел.: 587-39-18

СЕВЕРНО-ЗАПАДНЫЙ БРОКЕРСКИЙ КОНЦЕРН
Контора "КАЬЯЛАН-КОТИ"
г. Петрозаводск, ул. Корнетаниева, 6
тел.: 51-007, 51-913
Контора "КАРЬЯЛАН-КЕСКУС"
г. Петрозаводск, ул. Московская, 12
тел.: 40-541, 73-938

ТОВАРНАЯ БИРЖА "ДОНЕЦК-АЛИСА"
340048, г. Донецк, ул. Челюскинцев, 189
Дворец молодежи "Юность"
тел. 99-86-08
99-86-10
факс: 55-25-00

БИРЖА "АМИНА"
364029, ЧИР, г. Грозный
ул. Маяковского, 125
Комсомольский парк
Дом культуры "ВОГ"
тел.: 23-42-36

ГОСПОДА! Все, что угодно, хоть перепелов жареных, предоставит Вам независимая система Бирж «АЛИСЫ»!

«Русский модерн»

Впервые после Октябрьской революции в Государственной Третьяковской галерее открылась выставка «Русский модерн». На выставке представлено более 500 произведений живописи, графики, скульптуры, декоративно - прикладного искусства. Впервые во всем великолепии и разнообразии представлены работы мастеров, творивших на рубеже двух столь несхожих веков.

На снимках: на выставке; Ф. Малявин «Верна».

Фото В. ВЕЛИЮКАНИНА (ТАСС).

Память

НЕЮБИЛЕЙНАЯ КАРАБИХА, или ПЯТНА «ЗОЛОТОГО КОЛЬЦА»

ПОСЕЛИВШИСЬ шесть лет назад в Ярославле, я застал еще тот Некрасовский праздник, когда скамьи в президиуме ломились под функционерской тяжестью, когда хлеб-соль вручали самодеятельные «а ля пейзане» не гостям-писателям, а первому секретарю обкома.

И вот нынешний, четырнадцатый, праздник в Карабихе.

Может быть, секрет перемен в том, что нынче областное управление культуры не смогло наскрести больших средств на праздник, что некому было облагать финансовой данью заводы «на мероприятие»? Просто позвали всех, кто может: торговые фирмы, кооперативы, колхозы, самодеятельные коллективы — приехать, участвовать в празднике. Ярославцы показали, что они не хотят расставаться с традицией.

Но праздник — редкая звездочка на небосклоне будни. Парадный день в усадьбе, увы, не поправит садовых дорожек, не очистит зазеленевших прудов, не добавит денег в копилку музея — хотя пластиковая полусфера и наполнилась в этот день рублями, трешками, пятерками.

Не знаю: то ли по злой воле судьбы, то ли по злому умыслу людей, а только пенаты отечественной культуры почему-то оказались заложниками «большой химии». И Ясная Поляна, и Щелыково, и Карабиха. Стоит лишь выйти за ворота парка, и вот она во всей красе, индустриальная панорама Новоярославского нефтеперерабатывающего комбината: хитросплетение труб, желтые дымы, жаркие языки пламени «лисьих хвостов». А по соседству с этим гигантом отечественной индустрии — ТЭЦ и завод технического углерода.

Карабиха, как известно, входит в «Золотое кольцо» России, но есть у нее и другое кольцо — «ожерелье» предприятий, вплотную подступивших к усадьбе. Ферма местного совхоза-техникума травит ядовитыми стоками заповедную речку Гремиху, труба винзавода периодически «удобряет» усадебный парк сажей.

Утрачено в смысле мемориальности и само село. Оно становится каменным, двухэтажным.

Вся эта индустриальная новизна появилась уже после того, как были определены (в 1966-м) охранные зоны Карабихи. Жесточайшим образом они были урезаны в 1984-м, чтобы винзавод в непосредственной близости от мемориальной усадьбы начал строительство дач. Местные жители и дачники торят сквозь парк дорожки — всяк свою, сокращая путь в центр поселка, к магазинам и автобусной остановке.

Видимо, чтобы свести действительность с бумагой, в 1985 году создали в Ярославле очередной документ, определяющий новые, значительно урезанные от прежних размеров охранные зоны. Хозяйственники по сию пору норовят этим документом руководствоваться, хотя он не имеет силы. Законом для всех с недавнего времени является новый проект охранных зон Карабихи, созданный специалистами «Союзпроектреставрации».

Состоятельны ли упования на очередной «план мероприятий», пусть даже подготовленный ведущими искусствоведами и архитекторами, если даже просто поддерживать усадьбу Н. А. Некрасова в элементарном порядке некому? Предприятия, организации, коим под силу все эти работы, в области есть, но... Дорожники который год наотрез отказываются привести в порядок тропинки, площадь и так называемый проспект: невыгодно. Мелиораторы, оказывается, почистить маленькие пруды в усадьбе... «не умеют».

А ТЕПЕРЬ вернемся в Карабиху 1971 года. Реставрация музея, развернувшаяся к 150-летию поэта, надолго определила жизнь мемориала. Сегодняшний коллектив специалистов называет все это «так называемой реставрацией»; вреда она принесла больше, чем пользы. И ладно бы, дело ограничилось каким-то незначительным искажением внешнего облика зданий и внутренней перепланировкой. Но проектировщики и реставраторы с одобрения музейного начальства понаторили и немало такого, от чего старинные дома усадьбы начали разрушаться.

Прежний руководитель музея А. Тарасов убеждает, что-де этот акт вандализма свершен по указанию тогдашнего первого секретаря обкома Ф. Лощенкова. Но не в том в конце концов дело, кто виноват. Чего уж теперь. Специалистам пора сказать, что делать.

Оказывается, за сорок пять лет существования музея ни одно из зданий усадьбы в архитектурном отношении не изучено. Неясна история построек и перепланировок до Некрасова, во время его жизни и после него. Нет исследовательского осмысления Карабихи как памятника усадебного искусства. Ну так и заняться бы наукой, изучением «белых пятен». Коллектив же во внутренней борьбе, раздирающей его групповщине.

Тем не менее реставрация грядет, она неизбежна. И что тогда? Сегодня немало сторонников полного закрытия усадьбы на это время. Боюсь, не на один год. И согласиться, думаю, с этим никак нельзя: музей должен работать.

ТРИ ГОДА назад филиал Ярославского архитектурно - исторического музея в Карабихе был преобразован в самостоятельный мемориальный заповедник, объединивший все некрасовские места Ярославщины.

«Гнездо отцов» Грешнево, некогда опрометчиво переименованное в Некрасово, вернуло свое исконное имя. А вот исторический облик, похоже, как и Карабихе, селу возвратить не удастся. Три года назад возник спор, продолжающийся и до сих пор, между музеем и дирекцией совхоза «Аббакумцевский». По мнению руководителей хозяйства, директора В. Куртинова, охранные зоны должны быть согласованы прежде всего с ним, поскольку-де они препятствуют развитию строительства на селе. Администрация не желает отказываться от возведения многоэтажек, в старинной части села «воткнули» баню и железобетонно - кирпичные коробки приемного пункта службы быта.

Тем не менее хозяйственникам все же придется отступить. Грешнево будет восстановлено в полном объеме: от барского дома до десятка других дворовых построек — так, как это всерьез намеревались сделать сразу после Великой Отечественной. Тогда, к 125-летию со дня рождения Некрасова, решили основать у него на родине музей. Однако время было трудное, в Грешневе фактически ничего не осталось от усадьбы, родовое поместье сгорело еще при жизни Николая Алексеевича, а в Карабихе хоть стены оставались. И очевидно в оправдание, пошли в ход идеологические аргументы: барское-де поместье, а поэт-демократ клеймил крепостников - предков. И вообще не любил он отчий дом (хотя с чего это взяли — не постичь! О малой родине своей Некрасов трогательно отзывался: «Я нигде так сладко не дышал, как в Грешневе...»).

Больше других повезло деревне Аббакумцево, где и окрестности пощадило время, и могилу матери поэта у церковной стены, и фамильный склеп Некрасовых, доподлинный пруд и школу, построенную на деньги поэта. Однако и здесь работы для реставраторов предостаточно.

Пока еще можно создать музей под открытым небом — Почтовый тракт до Грешнева. Предполагается музей в селе Вятском, — «Сельская ярмарка», а селе Диево Городище — музей «Некрасов и Волга».

Особый разговор о Ярославле Некрасова. Экскурсия по городу, так много значившему в судьбе поэта, — занятие не для слабонервных. Демидовский лицей разрушен во время подавления эсеровского мятежа, дом брата Константина сгорел тогда же, церковь Воскресения Господня, где отпевали мать поэта, перестала существовать в начале 30-х... Длинный перечень потерь некрасовских мест в Ярославле существенно пополнился в последнее время, и едва ли он может считаться завершенным. Судите сами: еще тридцать лет назад достоверно выявленных адресов некрасовских мест города значилось девять. Ныне же — всего четыре. Литературно-мемориальный заповедник ведет утомительные переговоры с городскими властями Ярославля по поводу музея.

В изучении некрасовского наследия, некрасовских мест не один раз ставилась точка. То в начале 60-х «подвел итоговую черту» член-корр. Академии наук Н. Бельчиков, то в 1971 году местный музейный коллектив объявил созданную им к юбилею экспозицию идеальной, не имеющей уже перспектив для совершенствования.

Может быть, именно сегодня, как никогда, мы ощущаем неприемлемость каких-либо итоговприговоров.

Образ Некрасова, искаженный хрестоматиями образца тридцатых годов, постепенно предстает в подлинной своей полноте. Да и духовное наследство поэта столь велико и сильно, что оно никогда не пропадет. Некрасов сам себя защитит. Придут новые поколения и обретут своего Некрасова.

Нам бы не утратить того, что пока еще имеем.

Юрий ВАХРИН,
наш соб. корр.

Сообщ... Гидромет... СССР...

Нынешнее лет... жителям многих ... пейской России об... нечных, очень тр... ками оказались ... наступившего авгу... во высокая темпер... ха, 23—28 градусов ... подствовать от сре... ных широт европ... — в Центральном ... Черноземном, Сев... районах, в Средне... немного прохладн... щие сутки будет ... районе, днем 16—... чались ливневые д... ми в Краснодарск... западе Ростовск... Районами наибол... хой погоды с ... днем 33—38 град... дельных пунктах д... остаются Ставроп... низовья Волги, К... сильная жара сохр... ближайшие дни. Пр... жди в Волго-Вят... эта зона осадков ... отсюда на Урал и ... Сибири, где колич... может составить 1... погода станет прох... чью 7—13 градусов ... 23 градуса.

Наступил перер... Приморском крае ... жди, прошедшие н... юге Хабаровского ... Амурской области, ... время прекратятся, ... ждей переместится ... запад, и дожди прой... калье и на юге Якут... нет немного прохл... чение длительного ... храняется жарка, ... да в континентальн... Магаданской области ... Иркутской области ... центральных и южн... Красноярского края.

В Москве 2 авг... тура днем около ... сохранится сухая п... восточный.

Телевидение на неделю

5, ПОНЕДЕЛЬНИК

ПЕРВАЯ ПРОГРАММА

6.30 — «Утро».
9.05 — Худ. телефильм «Шаги императора».
10.25 — Концерт.
10.40 — «Новое поколение выбирает».
11.55 — «Много голосов—один мир».
12.00, 15.00, 18.30, 23.55 — ТСН.
12.15 — «Контакт».
12.30 — Футбольное обозрение.
13.00 — «В глубинах Балтики».
15.15 — «Арбузный рейс», «Зареченские женихи».
16.25 — Мир увлеченных.
16.40 — «Сотвори добро ближнему». Телефильм.
17.25 — Минуты поэзии.
17.30 — Фильм — детям. «Руди в гостях».
18.45 — «По законам рынка».
19.15 — «Контакт».
19.30 — «Земля — наш общий дом».
19.40, 2.10 — Худ. телефильм «Шаги императора».
21.00 — Время.
21.40 — «Кто есть кто».
22.55 — Видеофильм «Сделано во Франции».
0.10 — «Метаморфозы живописи».
0.35 — «Автопортрет». Л. Амарфий.
1.30 — «Театр народной драмы».

ВТОРАЯ ПРОГРАММА

7.00 — Утро делового человека.
8.00 — Гимнастика.
8.20 — «Любимые женщины».
9.25 — Мультфильм.
9.40 — «Разминка для эрудитов».
10.25 — «А пароходы гудят и уходят». Худ. телефильм.
11.30 — 13.30 Телевидение России:
11.30 — Телебизнес.
12.00 — «Чужие».
12.30 — Л. Филатов. «Про Федота-стрельца». Кукольный спектакль.
13.30 — Фильм — детям. «Савраска».
14.35 — «Грустный пейзаж России».
15.20 — «ТелеЭКО».
17.00 — 19.00. Телевидение России:
17.00 — Грани.
18.00 — «Театр Параджанова».
19.00 — Футбол. Чемпионат СССР. «Шахтер» — «Днепр». В перерыве (19.45) — Вести.
20.45 — «Спокойной ночи, малыши!».
21.00 — Время (с сурдопереводом).
21.45 — 23.15 Телевидение России:
21.45 — Док. фильм.
22.00 — Вести.
23.15 — X летняя Спартакиада народов СССР. Велоспорт.
23.45 — Чемпионат СССР по футболу. «Спартак» (Москва) — «Черноморец». 2-й тайм.

ОБРАЗОВАТЕЛЬНАЯ ПРОГРАММА

19.00 — Детский сеанс.
19.30 — Художник Константин Васильев.
20.30 — На пути к себе.
21.00 — Итальянский язык.
21.30 — Мама, папа и я.
22.00 — «Япония: истоки экономической мощи».
22.30 — Авторские программы Владимира Лакшина. «Монолог о Блоке».

МОСКОВСКАЯ ПРОГРАММА

6.30 — «Утро».
9.05 — Телефильм «Шаги императора».
10.25 — Концерт.
10.40 — Новое поколение выбирает».
11.55 — «Много голосов — один мир».
12.00 — ТСН.
12.15 — «Контакт».
12.30 — Футбольное обозрение.
13.00 — «В глубинах Балтики».
13.25 — «3×2».
19.00 — Панорама Подмосковья.
20.00 — «Спокойной ночи, малыши!».
20.15 — Добрый вечер, Москва!
23.45 — Фестиваль «Золотое руно».
0.10 — Метаморфозы живописи».
0.35 — «Арбузный рейс», «Зареченские женихи».

ЛЕНИНГРАДСКАЯ ПРОГРАММА

9.50 — «Оперный бал».
10.55 — «Альтернатива».
12.10 — Док. фильмы.
13.55 — «Вы мне писали». Худ. фильм.
15.25 — «Воскресный пассаж».
16.25 — «Российский проспект».
17.30 — Телестанция «Факт».
17.35 — «Странники в Булгаре».
18.05 — «Тарас». Док. телефильм.
18.20 — Мультфильмы.
18.40 — «Телебиржа».
19.10 — ТТД «Лира», «Павловск».
19.55 — Ленсовет — прямой эфир.
20.05 — Мультфильм.
20.20 — Телестанция «Факт».
20.45 — Спорт, спорт, спорт.
21.00 — Время.
21.45 — «Лицом к городу».
22.50 — «Путешествие мсье Перришона». Худ. телефильм.
0.05 — «Агриппина Ваганова». Муз. телефильм.

6, ВТОРНИК

ПЕРВАЯ ПРОГРАММА

6.30 — «Утро».
9.00 — «Где находится нофелет?». Худ. фильм.
10.25 — Объектив.
11.00 — Детский час.
12.00, 15.00, 18.30, 23.15 — ТСН.
12.15 — «Актуальный репортаж».
12.30 — «Зарянка». Худ. фильм.
14.00 — Играет М. Ворожцова.
14.15 — «Телемикст».
15.15 — «Явление». Худ. телефильм. 1-я серия.
16.25 — Второй фольклорный фестиваль народов Поволжья.
17.00 — Мультфильм.
17.20 — Фильм — детям. «Горя бояться — счастья не видать». 1-я серия.
18.45 — «Контакт-форум».
19.15 — Мультфильм.
19.25, 1.45 — Худ. фильм «Окка».
21.00 — Время.
21.40 — Актуальное интервью.
22.00 — «Ялта-91».
0.55 — Док. телефильм «Море Черное».

ВТОРАЯ ПРОГРАММА

8.00 — Гимнастика.
8.20 — «Храбро и честно...».
8.50 — Ритмическая гимнастика.
9.20 — Авторские программы Александра Панченко. «Жизнь и житие Аввакума».
10.20 — «Хочу понять...». Худ. телефильм. 1-я серия.
11.30 — 13.30 Телевидение России:
11.30 — Док. фильм.
12.40 — Опыт некоммерческого кино Швейцарии.
13.30 — Концерт.
14.05 — Фильм — детям. «Тайна Зеленого острова».
17.00 — 19.00. Телевидение России:
17.00 — Телеобозрение «Дальний Восток».
17.45 — «Театр Параджанова». Часть 2-я.
18.45 — Парламентский вестник России.
19.00 — «Утренняя звезда».
20.00 — Вести.
20.15 — «Спокойной ночи, малыши!».
20.30 — Конный спорт. «Большой Всесоюзный приз». Дерби.
21.00 — Время (с сурдопереводом).
21.40 — Конный спорт. Дерби.
22.00 — 0.15 Телевидение России:
22.00 — «Пятое колесо». В перерыве (23.00) — Вести.

ОБРАЗОВАТЕЛЬНАЯ ПРОГРАММА

19.00 — Детский час.
20.00 — Мир денег Адама Смита.
20.40 — «Метаморфозы живописи». 11-я серия.
21.05 — Французский язык. 1-й год.
21.35 — Французский язык. 2-й год.
22.05 — Клуб путешественников.

МОСКОВСКАЯ ПРОГРАММА

19.00 — Панорама Подмосковья.
20.00 — «Спокойной ночи, малыши!».
20.15 — Добрый вечер, Москва!
23.45 — «Явление». Худ. телефильм. 1-я серия.

ЛЕНИНГРАДСКАЯ ПРОГРАММА

7.30 — «Здравствуйте!».
7.35 — Час кино.
9.00 — «Следствие ведут Знатоки». Дело 1-е.
10.35 — «Живите счастливо». Док. телефильм.
11.05 — Музыкальное приложение к программе «Зебра».
11.45 — Мультфильмы.
12.10 — «Камчатский меридиан». Док. фильм.
13.00 — Концерт.
13.35 — «Путешествие мсье Перришона». Худ. телефильм.
15.00 — «Иван Пономаренко».
15.30 — «Театр мадемуазель Клерон». Спектакль.
17.30 — Телестанция «Факт».
17.35 — «Соло для собаки». Док. фильм.
17.50 — Мультфильмы.
18.10 — «Помнить или забыть». Худ. фильм (с субтитрами).
19.30 — «Моя земля».
20.30 — Телестанция «Факт».
20.45 — Спорт, спорт, спорт.
21.00 — Время.
21.45 — Актуальное интервью.
21.55 — «Кампертон».
23.00 — Юрий Горный: экстрасенс против экстрасенса.
23.55 — «Следствие ведут Знатоки». Телефильм-спектакль. Дело 1-е.

7, СРЕДА

ПЕРВАЯ ПРОГРАММА

6.30 — «Утро».
9.00 — Худ. телефильм «Странствие в ночи». 1-я и 2-я серии (Норвегия).
10.25 — «Мы идем искать».
11.00 — «Вместе с чемпионами».
11.15 — «Детский музыкальный клуб».
12.00, 15.00, 18.30, 23.15 — ТСН.
12.15 — «Актуальный репортаж».
12.30 — «Сделано во Франции».
13.15 — «Явление». Худ. телефильм. 2-я серия.
16.25 — «Голоса войны». Док. фильм.
16.45 — С. Пронофьев. Концерт № 2 для фортепьяно с оркестром.
17.25 — Фильм — детям. «Горя бояться — счастья не видать». 2-я серия.
18.45 — «Планета».
19.30 — Мультфильм.
19.40 — Худ. телефильм. «Странствие в ночи». 1-я и 2-я серии (Норвегия).
21.00 — Время.
21.40 — «Солдаты XX века против войны».
22.00 — «Ялта-91».
0.45 — О солистке балета ГАБТа Н. Ананиашвили.
1.15 — А. Абдуллин. «Тринадцатый председатель». Спектакль.

ВТОРАЯ ПРОГРАММА

6.00 — Гимнастика.
6.20 — Концерт.
6.35 — Мультфильмы.
8.55 — «Гимнаст из Владимира». Док. фильм.
9.25 — Музей на Делегатской.
9.45 — «Мир денег Адама Смита».
10.20 — «Хочу понять...». Худ. телефильм. 2-я серия.
11.30 — 13.30 Телевидение России:
11.30 — «Пыталово». Док. фильм.
12.25 — «Музыка на улице».
13.00 — Встреча с Ю. Афанасьевым.
13.30 — Фильм — детям. «Мишка, Малыш и другие». Фильмы 1-й и 2-й.
14.20 — «Образ».
17.00 — 19.00 Телевидение России:
17.00 — Л. Большаков. «Дело Мигурских». Спектакль.
17.50 — «Ин-жжа».
18.30 — Российские предприниматели. Иван Сытин.
19.00 — Мультфильм.
19.05 — «Вертикаль». Док. телефильм.
20.00 — Вести.
20.15 — «Спокойной ночи, малыши!».
20.30 — Л. Бетховен. Струнное трио соль мажор.
21.00 — Время (с сурдопереводом).
21.45 — «Киносерпантин». В перерыве (23.05) — Вести.

ОБРАЗОВАТЕЛЬНАЯ ПРОГРАММА

19.00 — Разминка для эрудитов.
19.45 — Авторские программы Натальи Крымовой.
20.45 — Немецкий язык. 1-й год.
21.15 — Немецкий язык. 2-й год.
21.45 — Мир увлеченных.
22.00 — Русские философы. Владимир Соловьев.
22.45 — Фильм-балет «Прометей».

МОСКОВСКАЯ ПРОГРАММА

7.00 — «2×2».
19.00 — Панорама Подмосковья.
20.00 — «Спокойной ночи, малыши!».
20.15 — Добрый вечер, Москва!
23.45 — «Явление». Худ. телефильм. 2-я серия.

ЛЕНИНГРАДСКАЯ ПРОГРАММА

7.30 — «Здравствуйте!».
7.35 — Час кино.
9.00 — «Следствие ведут Знатоки». Дело 2-е.
10.35 — «Моя земля».
11.20 — «Голосушка».
12.00 — «Слово о большом художнике». По дорогам «Слова о полку Игореве».
12.45 — «Вместе с Дунаевским».
13.50 — «Соло для собаки». Док. телефильм.
14.05 — «Богатая невеста». Худ. фильм.
15.30 — Ю. Горный: экстрасенс против экстрасенса.
16.25 — «Кампертон».
17.30 — Телестанция «Факт».
17.35 — «Перекрестки». Док. телефильм.
18.05 — «Иван Пономаренко». Фильм-концерт.
18.35 — Мультфильм.
18.55 — «Гражданин и закон».
20.00 — Слово депутатам Ленобласовета.
20.10 — Мультфильм.
20.20 — Телестанция «Факт».
20.45 — Спорт, спорт, спорт.
21.00 — Время.
21.55 — «Среда».
23.50 — «Искушение». Док. телефильм.
0.40 — «Следствие ведут Знатоки». Телефильм-спектакль. Дело 2-е.

8, ЧЕТВЕРГ

ПЕРВАЯ ПРОГРАММА

6.30 — «Утро».
9.00 — Худ. телефильм. «Странствие ночи». 3-я и 4-я серии.
10.20 — «Святая — свети».
10.50 — Детский час.
11.50 — Р. Шуман. «Арабески».
12.00, 15.00, 18.45, 23.15 — ТСН.
12.15 — По сводкам МВД.
12.30 — «А в хоре голос мой слышней...».
14.15 — «Телемикст».
15.15 — «Явление». Худ. телефильм. 3-я серия.
16.20 — Фестиваль в Китае.
17.05 — «Ни в сказке сказать...».
17.25 — Фильм — детям. «Приключения Арслана». 1-я серия.
18.45 — «...До шестнадцати и старше».
19.30 — «Земля — наш общий дом».
19.35 — Худ. телефильм. «Странствие в ночи». 3-я и 4-я серии.
21.00 — Время.
21.40 — По сводкам МВД.
22.00 — «Ялта-91».
0.45 — А. Петренко. «Возьми мое сердце».
2.20 — Концерт.

ВТОРАЯ ПРОГРАММА

7.30 — «Бридж».
8.00 — Гимнастика.
8.20 — «Третий лагерь».
8.45 — Ритмическая гимнастика.
9.15 — «Образы античности».
10.25 — «Точка возврата». Худ. телефильм. 1-я серия.
11.30 — 13.30 Телевидение России:
11.30 — Мастера. Судьба Геннадия Айги.
12.15 — «Дорога с друзьями».
12.45 — «Обводной канал».
13.30 — Мультфильмы.
14.35 — «Огневой вы человек».
17.00 — 19.00 Телевидение России:
17.00 — Грани.
18.00 — Музыкальная коллекция.
18.45 — Парламентский вестник России.
19.00 — Концерт.
20.00 — Вести.
20.15 — «Спокойной ночи, малыши!».
20.30 — Ритмическая гимнастика.
21.00 — Время (с сурдопереводом).
21.40 — 23.15 — Телевидение России:
21.40 — «Ильинка — маленький Париж».
21.55 — Российская энциклопедия. «Толстой и Толстые».
23.00 — Вести.
23.15 — Мультфильмы.
23.50 — «Боги, Гуру и другие».

ОБРАЗОВАТЕЛЬНАЯ ПРОГРАММА

19.00 — Детский час.
20.00 — Открытый рояль.
21.00 — Испанский язык. 1-й год.
21.30 — Испанский язык. 2-й год.
24.00 — «Карьера».

МОСКОВСКАЯ ПРОГРАММА

7.00 — «2×2».
19.00 — Панорама Подмосковья.
20.00 — «Спокойной ночи, малыши!».
20.15 — Добрый вечер, Москва!
23.45 — «Явление». Худ. телефильм. 3-я серия.

ЛЕНИНГРАДСКАЯ ПРОГРАММА

7.30 — «Здравствуйте!».
7.35 — Час кино.
8.35 — «Следствие ведут Знатоки». Дело 3-е.
10.25 — «Странник в Булгаре».
10.55 — «Лабиринт». Док. телефильм.
11.40 — «Помнить или забыть». Худ. фильм.
13.00 — «Павловск».
13.45 — «Галатея». Телефильм-балет.
14.40 — «Искушение». Док. телефильм.
15.30 — «Среда».
17.30 — Телестанция «Факт».
17.35 — «Сирипач».
18.05 — Мультфильм.
18.25 — «Телебиржа».
18.55 — Прямой эфир.
20.00 — Ленсовет — прямой эфир.
20.10 — Мультфильм.
20.20 — Телестанция «Факт».
20.45 — Спорт, спорт, спорт.
21.00 — Время.
21.45 — «Преображение». Псковские вечера. Передача 2-я.
23.50 — «Следствие ведут Знатоки». Дело 3-е.

9, ПЯТНИЦА

ПЕРВАЯ ПРОГРАММА

6.30 — «Утро».
9.05 — Худ. фильм «Странствие в ночи». 5-я и 6-я серии.
10.25 — Цирк! Цирк! Цирк!
11.05 — Мультфильм.
11.10 — «Живые паровозы». Док. фильм.
12.00, 15.00, 18.45 — ТСН.
12.15 — «Машет-шоу». 13-я и 14-я серии.
12.55 — «Курс А».
13.10 — «Экология. Общество. Человек».
13.40, 15.15 — Фильмы режиссера М. Захарова. «Обыкновенное чудо».
16.25 — «Земля — наш общий дом».
16.30 — Воспоминания о М. Булгакове.
17.25 — «Пчела Майя». 9-я серия.
18.00 — Международная панорама.
18.45 — «Солдаты XX века против войны».
19.00 — Музыка в эфире. Избранное.
19.30 — Худ. фильм. «Крик тишины».
21.00 — Время.
21.40 — Мультфильм.
22.00 — «Ялта-91».
1.05 — П. Мериме. «Венера Илльская».
1.45 — Концерт.
2.15 — «Приключения Шерлока Холмса и доктора Ватсона». «Сокровища Агры». 2-я серия.

ВТОРАЯ ПРОГРАММА

8.00 — Гимнастика.
8.15 — Здоровье.
8.45 — Мультфильм.
8.55 — «НЛО: необъявленный визит». Передача 14-я.
9.30 — «Содружество».
12.00 — Видеоканал «Плюс одиннадцать».
14.00 — «Спорт для всех».
14.15 — «Мир, в котором мы живем».
15.10 — Телеспектакль «Борение».
17.00 — 19.00 Телевидение России:
17.00 — «Унн-энд».
17.55 — Вадим Туманов: А что за кольцевой?
18.45 — Парламентский вестник России.
19.00 — Телепрограмма «Семья».
20.00 — Вести.
20.15 — «Спокойной ночи, малыши!».
20.30 — «Ритмы Африки». Концерт.
21.00 — Время (с сурдопереводом).
21.40 — 23.15 — Телевидение России:
21.40 — «Маски» в Колумбии.
22.05 — «Толстой и Толстые». Передача 2-я.
23.00 — Вести.
23.15 — «Возвращение». Худ. телефильм. 2-я серия.

ОБРАЗОВАТЕЛЬНАЯ ПРОГРАММА

13.50 — Мир денег Адама Смита.
14.30 — Итальянский язык.
15.00 — Сочувствие и смех. Карела Чапека.
16.00 — Французский язык. 1-й год.
16.35 — «Япония: истоки экономической мощи».
17.05 — «Бурда моден» предлагает...».
17.35 — Ключ к мировому рынку.
18.05 — Фестиваль Д. Шостаковича.
19.25 — Клуб путешественников.
20.55 — Испанский язык. 1-й год.
21.25 — Английский язык. 1-й год.
21.55 — Мир увлеченных. Домком.
22.10 — «Долгая дорога в дюнах». Худ. телефильм. 5-я серия.
23.15 — Для владеющих испанским языком.

МОСКОВСКАЯ ПРОГРАММА

7.00 — «2×2».
19.30 — Панорама Подмосковья.
20.00 — «Спокойной ночи, малыши!».
20.15 — Добрый вечер, Москва!
23.45 — «Шаги императора». Худ. телефильм.

ЛЕНИНГРАДСКАЯ ПРОГРАММА

8.00 — «Здравствуйте!».
8.05 — Час кино.
9.10 — Мультфильмы.
9.30 — «Топ-секрет».
10.25 — «Охотник за браконьерами». Худ. фильм.
11.40 — «Альманах кинопутешествий».
12.00 — «Варшавская мелодия». Фильм-спектакль. «Встреча с Мирей Матье».
14.30 — Концерт.
15.45 — В эфире — телекомпания «ТС-1».
16.35 — «Сегодня и ежедневно».
17.00 — «Страницы конденсата». Телеспектакль.
18.00 — Экран приключенческого фильма. «В условиях неочевидности».
19.20 — Телестанция «Факт».
20.45 — «Экспресс-кино».
21.00 — Время.
21.40 — «Музыкальный телефон».
21.50 — ТТД «Лира». «Сценки столетней давности».
23.40 — Телекурьер.
0.10 — «Топ-секрет».
0.45 — Ночной канал.

10, СУББОТА

ПЕРВАЯ ПРОГРАММА

6.30 — Играет Р. Тазетдинов.
6.50 — Док. фильмы.
7.30 — Ритмическая гимнастика.
8.00 — Развлекательная программа.
9.30, 15.00, 23.15 — ТСН.
8.45 — А. Н. Островский. «Бешеные деньги».
11.15 — Утренняя звезда.
12.15 — Мультфильмы.
12.55 — «Курс А».
13.10 — «Экология. Общество. Человек».
13.40, 15.15 — Фильмы режиссера М. Захарова. «Обыкновенное чудо».
16.25 — «Земля — наш общий дом».
16.30 — Воспоминания о М. Булгакове.
17.25 — «Пчела Майя». 9-я серия.
18.00 — Международная панорама.
18.45 — «Солдаты XX века против войны».
19.00 — Музыка в эфире. Избранное.
19.30 — Худ. фильм. «Крик тишины».
21.00 — Время.
21.40 — Мультфильм.
22.00 — «Ялта-91».
1.05 — П. Мериме. «Венера Илльская».
1.45 — Концерт.
2.15 — «Приключения Шерлока Холмса и доктора Ватсона». «Сокровища Агры». 2-я серия.

ВТОРАЯ ПРОГРАММА

8.00 — Гимнастика.
8.15 — Здоровье.
8.45 — Мультфильм.
8.55 — «НЛО: необъявленный визит». Передача 14-я.
9.30 — «Содружество».
12.00 — Видеоканал «Плюс одиннадцать».
14.00 — «Спорт для всех».
14.15 — «Мир, в котором мы живем».
15.10 — Телеспектакль «Борение».
17.00 — 19.00 Телевидение России:
17.00 — «Унн-энд».
17.55 — Вадим Туманов: А что за кольцевой?
18.45 — Парламентский вестник России.
19.00 — Телепрограмма «Семья».
20.00 — Вести.
20.15 — «Спокойной ночи, малыши!».
20.30 — «Ритмы Африки». Концерт.
21.00 — Время (с сурдопереводом).
21.40 — 23.15 — Телевидение России:
21.40 — «Маски» в Колумбии.
22.05 — «Толстой и Толстые». Передача 2-я.
23.00 — Вести.
23.15 — «Возвращение». Худ. телефильм. 2-я серия.

ОБРАЗОВАТЕЛЬНАЯ ПРОГРАММА

13.50 — Мир денег Адама Смита.
14.30 — Итальянский язык.
15.00 — Сочувствие и смех. Карела Чапека.
16.00 — Французский язык. 1-й год.
16.35 — «Япония: истоки экономической мощи».
17.05 — «Бурда моден» предлагает...».
17.35 — Ключ к мировому рынку.
18.05 — Фестиваль Д. Шостаковича.
19.25 — Клуб путешественников.
20.55 — Испанский язык. 1-й год.
21.25 — Английский язык. 1-й год.
21.55 — Мир увлеченных. Домком.
22.10 — «Долгая дорога в дюнах». Худ. телефильм. 5-я серия.
23.15 — Для владеющих испанским языком.

МОСКОВСКАЯ ПРОГРАММА

7.00 — «2×2».
19.30 — Панорама Подмосковья.
20.00 — «Спокойной ночи, малыши!».
20.15 — Добрый вечер, Москва!
23.45 — «Шаги императора». Худ. телефильм.

ЛЕНИНГРАДСКАЯ ПРОГРАММА

8.00 — «Здравствуйте!».
8.05 — Час кино.
9.10 — Мультфильмы.
9.30 — «Топ-секрет».
10.25 — «Охотник за браконьерами». Худ. фильм.
11.40 — «Альманах кинопутешествий».
12.00 — «Варшавская мелодия». Фильм-спектакль. «Встреча с Мирей Матье».
14.30 — Концерт.
15.45 — В эфире — телекомпания «ТС-1».
16.35 — «Сегодня и ежедневно».
17.00 — «Страницы конденсата». Телеспектакль.
18.00 — Экран приключенческого фильма. «В условиях неочевидности».
19.20 — Телестанция «Факт».
20.45 — «Экспресс-кино».
21.00 — Время.
21.40 — «Музыкальный телефон».
21.50 — ТТД «Лира». «Сценки столетней давности».
23.40 — Телекурьер.
0.10 — «Топ-секрет».
0.45 — Ночной канал.

11, ВОСКРЕС...

ПЕРВАЯ ПРОГРА...

8.00 — Ритмическая гим...
8.30, 15.00, 23.25 — ТСН.
8.45 — Тираж «Спортлото».
9.00 — «С утра пораньше».
10.00 — «На службе Отечества».
11.00 — Развлекательная ...ма.
11.30 — «Клуб путеше...».
13.00 — «Природа еще ...».
13.15 — «Воскресный ...».
14.45 — «Судьба моя — ...».
15.15 — Музыкальный ...
15.45 — Марафон-15.
17.00 — «Много голосов ... мир».
17.05 — Сельский час.
18.05 — Минуты поэзии.
18.10 — «Уолт Дисней ет...».
19.00 — Мультфильм.
19.25 — «Созданные друг ...». Худ. фильм (США).
21.00 — Время.
21.40 — Футбольное обозр...
22.10 — «Браво!».
0.40 — Поэт Н. Гедда (Шв...).
1.35 — «Осколки разбит...гн».

ВТОРАЯ ПРОГРАМ...

8.00 — На зарядку стан...
8.20 — Мультфильм.
9.00 — «Земля тревоги ...».
9.30 — Видеоканал «Сод...».
12.00—14.00 Телевидение ...
12.00 — Программа Фил...
12.50 — Эскиз к киноп...
Образцовой.
13.40 — Телефильм.
14.00 — Фильм — детям ...
«Яблоко».
15.05 — «Искусство бол...ды».
16.25 — А. Глазунов. Сю...ки к балету «Раймонда».
16.40 — «Помни родство ...».
17.30 — 19.15 Телевидение ...
17.30 — Душеполезные ...
митрополита Владимира.
18.00 — «Супруга-90. Суп...».
18.45 — «Другое искусство».
19.15 — Концерт.
20.00 — Вести.
20.15 — «Спокойной ночи, ...».
20.30 — «Щедрее фрукто...ских...».
20.50 — «АТВ-брокер».
21.00 — Время (с сурдопе...).
21.45 — «Слопотун, или ...ра бонтсл». Телеспектакль.
22.40 — Концерт.
23.00—0.10 Телевидение ...
23.00 — Вести.
23.15 — «За миллион у то... не будет». Худ. фильм ...

ОБРАЗОВАТЕЛЬНАЯ ПРО...

9.00 — Разминка для эруд...
9.50 — Детский сеанс.
10.30 — Художник Е. Кибр...
11.15 — Немецкий язык. 1...
11.50 — Наш сад.
12.20 — Детский час.
13.20 — «Живая планета».
14.15 — Авторские програ...тальи Крымовой.
15.30 — Французский язык ...
16.05 — «ТелеЭКО».
16.35 — Созвездие Блиц...
17.35 — «В объективе ...».
18.35 — Фестиваль Д. Ш...
Пятая симфония.
19.45 — Диалог с компьюте...
20.30 — Телепрограмма ...
21.30 — Испанский язык. 2...
22.00 — Английский язык ...
22.30 — Для владеющих ф... языком.

МОСКОВСКАЯ ПРОГРА...

7.00 — «2×2».
20.00 — «Спокойной ночи, ...».
20.15 — Добрый вечер, ...

ЛЕНИНГРАДСКАЯ ПРОГ...

8.00 — «Здравствуйте!».
8.05 — Арена друзей.
8.30 — «Телебиржа».
9.00 — «Наставления Дже...герта».
10.00 — Час с «Русским ...».
11.10 — Экспресс-кино.
11.25 — «Найди меня, или ...игра для взрослых».
12.00 — «День седьмой, или ...ресный лабиринт».
15.00 — «Телекурьер».
15.30 — «Сказка за сказ...».
16.15 — «Прощай, Шан...». Телеспектакль.
17.