РОССИЙСКАЯ ГАЗЕТА

Издание Верховного Совета РСФСР

Вторник, 7 мая 1991 г. | Выходит с ноября 1990 года, № 95 (141) | Цена 10 коп.

УТРО ДОБРЫХ ВЕСТЕЙ

Парламентский обозреватель Роберт МИНАСОВ передает из Дома Советов России.

Вчера после короткого перерыва возобновила свою работу третья сессия Верховного Совета Российской Федерации.

Сразу после регистрации на утреннем заседании слово для короткого заявления взял глава Российского парламента Б. Н. Ельцин. Вначале он изложил свою позицию по поводу «заявления десяти». Затем сообщил народным депутатам, что утром 6 мая первый заместитель премьер-министра СССР В. Догужиев и первый заместитель Председателя Совета Министров РСФСР Ю. Скоков подписали соглашение о переводе предприятий угольной промышленности России под юрисдикцию РСФСР. В это же утро, 6 мая, Б. Ельцин и председатель КГБ СССР В. Крючков по поручению Президента СССР поставили свои подписи под протоколом о создании Комитета государственной безопасности Российской Федерации.

Оба акта свидетельствуют о последовательном осуществлении некоторых условий «заявления десяти».

Председатель Верховного Совета РСФСР информировал парламентариев, что в самые последние дни им изданы новые распоряжения. Одно из них направлено на организацию эффективной практической помощи некоторым местным Советам в части реализации земельной реформы. В этом документе установлена мера ответственности для должностных лиц, уклоняющихся или саботирующих реализацию законов РСФСР о земельной реформе, вплоть до освобождения от занимаемых должностей. Контроль за исполнением распоряжения возложен на Прокуратуру РСФСР.

Второе распоряжение касается конкретного определения функций, выполняемых Председателем Верховного Совета РСФСР и его заместителями.

После короткой традиционной разминки народные депутаты приступили к повестке дня. Проект закона «О внесении изменений и дополнений Конституции (Основного закона РСФСР) в связи с учреждением поста Президента РСФСР» отнял у парламентариев всего 20 минут. И это на 19 поправок и предложений! Парламент принял законопроект за основу, он будет направлен на экспертизу в Конституционную комиссию, а затем представлен четвертому Съезду народных депутатов РСФСР для утверждения.

Чуть больше времени ушло на рассмотрение проекта Закона «О Конституционном суде РСФСР». По предложению Б. Ельцина депутаты вначале приняли проект за основу, затем с изложением позиции Комитета по законодательству по внесенным поправкам и дополнениям выступил один из разработчиков проекта, главный специалист юридического отдела Верховного Совета РСФСР С. Пашин. Он же ответил на вопросы парламентариев. Депутаты приняли законопроект в целом.

Несколько сложнее обстояло с проектом Закона об отзыве народного депутата РСФСР. Понять это нетрудно. По каким критериям определять, достоин ли депутат быть выразителем воли избирателя, не ради ли корысти он добивался своего избрания? Думается, верно поступили разработчики проекта, предоставив самим избирателям решать, как поступить с тем, кто не оправдал их надежд. И отозванным будет считаться тот, за отзыв которого «проголосовало более половины избирателей, зарегистрированных в округе на день голосования». Законопроект принят за основу.

В перерыве я попросил председателя Комитета Верховного Совета РСФСР по безопасности С. Степашина прокомментировать подписанный Б. Ельциным и В. Крючковым протокол о создании КГБ РСФСР.

— 5 мая, — рассказал Сергей Вадимович, — состоялся первый этап переговоров. В 9.30 утра 6 мая Борис Ельцин и Владимир Крючков поставили свои подписи под протоколом. Таким образом, в России теперь есть свой КГБ.

Все территориальные органы КГБ, находящиеся в России, переходят под юрисдикцию высших органов государственной власти республики. Накануне, 5 мая, на заседании Президиума Верховного Совета республики принято решение о разделении Комитета общественной безопасности при Совмине РСФСР на два самостоятельных органа — Государственный комитет по делам обороны и КГБ. На том же заседании исполняющим обязанности председателя российского КГБ утвержден генерал-майор В. Иваненко.

Согласно протоколу создается двусторонняя комиссия, которая должна четко определить функции КГБ СССР и РСФСР. Лишь в вопросах разведки и контрразведки российские органы будут находиться в двойном подчинении. А вообще КГБ РСФСР подчиняется только Президиуму Верховного Совета РСФСР и Совмину республики.

На вечернем заседании депутаты обсудили законопроект «О медицинском страховании граждан».

ПРОГРАММА ВОЗРОЖДЕНИЯ. МНЕНИЕ МИНИСТРА

Валерий ЧЕРНОГОРОДСКИЙ:

Рынок — не самоцель

Председателю Госкомитета РСФСР по антимонопольной политике и поддержке новых экономических структур Валерию Петровичу Черногородскому пятьдесят лет. Вчера исполнилось. И мы поздравляем его с юбилеем.

Инженер-механик по образованию, В. Черногородский начинал в объединении «Электронмаш». Прошел все ступеньки — начальник цеха, зам. генерального директора по производству. Окончил Академию народного хозяйства и Высшие экономические курсы. Непосредственно перед тем как стать российским министром, работал в Бюро Совмина СССР по машиностроению. Считает, что не зря — сумел вывести из-под министерского колпака целый ряд предприятий. Все МГО, получившие «вольную» с его помощью, работают сейчас устойчиво, легче других осваивают рыночные отношения.

Женат. Двое детей. Наташе — семнадцать лет, Сергею — четырнадцать.

— Валерий Петрович, ваш комитет, пожалуй, самая рыночная структура в российском правительстве. Никогда прежде в стране не боролись с монополией, а предпринимательство и вовсе считалось уголовно наказуемым деянием. С преодолением этих стереотипов, видимо, и были связаны главные трудности становления комитета?

— Правильнее, наверное, будет сказать, что эти трудности характерны для всех управленческих структур — от предприятия до правительства. Плановое и рыночное хозяйство слишком непохожи, чтобы одно могло плавно перетечь в другое. И отсюда, в общем-то, вполне естественное желание все старое сломать и начать с чистого листа. Так действительно проще. Но так невозможно. Рынок — это не самоцель, не новый дом, который кто-то где-то для нас построит, и мы все в него враз переедем. Это наша сегодняшняя реальность. Плохая, нищая, но другой нет. И значит, надо ее как можно скорее улучшить, ломая, естественно, как можно меньше, потому что работы и так хватает.

Этапным в этом плане стал закон «О развитии конкуренции и ограничении монополистической деятельности на товарных рынках». Готовили мы его очень тщательно. Пропустили не только через комиссии и комитеты Верховного Совета, что естественно, но и через руководителей предприятий, профсоюзы, Союз предпринимателей. Привлекли руководителей антимонопольных служб из США, Великобритании, ФРГ, Франции, специалистов из ООН, удалось даже устроить двухдневное пленарное заседание, на котором они обсудили документ постатейно. Так вот, работа эта во многом помогла максимально сблизить наши цели с нашей реальностью. И мы расцениваем это как свой главный вклад в антикризисную программу российского правительства.

— Честно говоря, несколько неожиданно было услышать призыв ломать как можно меньше от главного антимонополиста России. Разве можно, не ломая, построить рынок в насквозь монополизированной стране?

— Не ломая, вообще ничего нельзя построить. Ломать только надо с умом. Да, действительно, наша экономика так сложилась, что какое предприятие ни возьми, почти каждое — монополист. Вот и раздаются голоса: давайте их разделим, чтобы создать конкуренцию. Но в большинстве случаев это означает разрушить производство. И мы получим конкурентов, которые ничего не выпускают. В мире, между тем, сколько угодно «хороших» монополий. «Пепси-кола» та же. Правда, хорошие они только потому, что существует жесткий контроль, не допускающий злоупотреблений — сокращения выпуска для создания искусственного дефицита, завышения цен...

— И как же вы собираетесь контролировать?

— Пока по конкретным сигналам с мест. Но уже сейчас, после выхода закона, мы разворачиваем сеть региональных подразделений комитета и ставим контроль на системную основу.

Программа комитета предусматривает также целое направление, связанное с широким привлечением в республику иностранных товаропроизводителей. Вот они-то и создадут настоящую конкуренцию. И мы, отрабатывая экономическую и правовую базу для привлечения западного капитала, уже сейчас закладываем меры, которые бы защитили наших монополистов от разорения в предстоящей конкурентной борьбе.

Другое дело монополии организационные. Это прежде всего министерства, главки, тресты, которые продолжают и сегодня существовать, сменив только названия. Вот с ними мы действительно ведем непримиримую борьбу. Позиция комитета здесь предельно четкая: если выход предприятия не ведет к серьезному нарушению хозяйственных связей, мы поддерживаем любую инициативу. По представлению комитета, в частности, создан целый ряд вневедомственных концернов — «Ивтекс», «Росфарфор», «Российский мех», «Кубаньвинпром». Жизнь при этом не позволяет нам замыкаться в рамках республики. Недавно, например, на основе соглашения между правительствами России, Украины и Таджикистана принято решение о создании межреспубликанской ассоциации «Титан» — на базе предприятий, которые выходят из-под союзных министерств.

И, наконец, третье очень важное направление — инвестиционная политика. Ее характер в прежние годы как раз и наплодил нам все те монополии, с которыми теперь приходится бороться. Приведу конкретный пример. В республике возник дефицит, скажем, носков. Чтобы закрыть его, самый оптимальный вариант — создать пять производств по 150 человек. Но ведь это надо подобрать пять площадок, подготовить пять проектов, «проработать вопрос» с пятью исполкомами. И госплан, и министерства в таких случаях единодушны — отдают весь заказ одному крупному трикотажному комбинату, хотя тот и вздует смету вдвое, включив в нее свои очистные, жилье и прочий ремонт крыши. Так вот мы такой инвестиционной политике поставили барьер и отрабатываем механизм, который бы гарантировал в каждом случае формирование параллельных производств.

— Антимонопольная политика — это главным образом «кнут». Ну а «пряник», по всей видимости, связан со второй стороной деятельности комитета?

— Здесь уже есть задел. Сформированы льготные условия для малого бизнеса и альтернативных секторов экономики. Сейчас акцент смещается на акционирование госпредприятий. Связано это с набирающей силу волной их перехода под юрисдикцию России. Первые модели уже отработаны в Кузбассе, Воркуте и других регионах. Если говорить о принципиальном моменте, то он главным образом в том, что у людей нет денег, чтобы выкупить предприятие целиком. Поэтому процесс приватизации растянется на годы, когда контрольным пакетом акций будет владеть, по всей видимости, государство. Чтобы не допустить воспроизводства ведомственных структур, оно должно управлять своей собственностью не непосредственно, а через холдинговые компании.

— Валерий Петрович, ну а непосредственно в руках у комитета есть какой-нибудь конкретный «пряник» для предпринимателя?

— К таким конкретным инструментам можно, наверное, отнести Фонд поддержки предпринимательства и развития конкуренции, который будет буквально на днях учрежден. Но, думаю, за вашим вопросом стоит все то же вчерашнее отношение, когда считалось, что вес и авторитет министерства или ведомства прямо пропорционален куску госбюджетного «пирога», который с их помощью можно вырвать.

Сегодня ситуация кардинально изменилась. Рынок уже «пошел». Просто он пока нецивилизованный. И мы поэтому подтягиваем под себя биржи — чтобы привести их к единому знаменателю. Отрабатываем конкретные механизмы, позволяющие нашему предприятию найти зарубежного партнера и сразу же включиться в международную интеграцию. Вот эта конкретная рыночная инфраструктура нужна предпринимателю сейчас гораздо больше, чем прямые государственные инвестиции.

А уже на этом фоне можно создавать особо льготные условия. Но опять-таки не для всех — на это ни у одного государства сил не хватит, — а на наиболее важных направлениях. К ним я в первую очередь отношу производство строительных материалов, хранение и переработку сельскохозяйственной продукции и товары народного потребления.

— А кадры?

— Кадры — всем приоритетам приоритет, это естественно. Без людей, умеющих действовать в рыночных условиях, мы ничего не сделаем, только бумаги будем писать. Поэтому, в частности, мы вместе с Российским союзом молодых предпринимателей разработали программу создания в республике 49 школ бизнеса. На ее финансирование предусматривается выделить 200 миллионов рублей.

Кадры рыночной экономики — это особая тема, которая требует специального разговора. Скажу поэтому в заключение только об одном — о «номенклатурном» принципе комитета. Мы считаем, что право учиться в школе бизнеса должен получить каждый, невзирая ни на какие анкетные данные. Единственный критерий — склонность к предпринимательству.

Беседу вел
Виталий КОВАЛЕНКО.

Новости

Мэтлок: «Перестройка продолжается»

Посетивший столицу Украины в связи с открытием генконсульства посол США в СССР Джек Мэтлок на встрече с журналистами отметил, что за последнее время в Советском Союзе произошли важные события, свидетельствующие о том, что перестройка в стране продолжается. Среди них особое внимание привлекает совместное заявление Президента СССР и руководителей высших государственных органов девяти союзных республик. Принятие этого документа, по мнению посла, является важным шагом на пути урегулирования целого ряда вопросов, касающихся взаимоотношений центра и республик.

15 минут Александра Гурнова

Александр Гурнов, бывший ведущий популярных выпусков «Ночных новостей» Центрального телевидения, будет представлять на Российском телевидении программу «Вести». Она начнет выходить ежедневно двумя 15-минутными выпусками в 20.00 и 23.00. Российское ТВ предполагает выход в эфир с 13 мая.

И танки наши быстры

Несколько десятков танков будут проданы Уралвагонзаводом Ирану. Генеральный директор предприятия Владимир Серяков сообщил об этом на встрече с рабочими.

Чей двор лучше

Разуверившись в возможностях местных коммунальных служб, городская газета и горсовет Карпинска решили объявить конкурс «Чей двор лучше?». Горожане, которые сумеют в теплое время года содержать свои дворы в порядке, могут рассчитывать на денежные премии от 100 до 300 рублей. Жаль, конечно, что желающих наводить порядок возле своего жилища безвозмездно становится все меньше.

Прописываться не буду

Житель Нефтеюганска Федор Медведев по-своему выразил протест против системы прописки. Получив квартиру, он отказался поставить штамп в паспорте, ссылаясь на то, что наша страна обещала соблюдать «Декларацию прав человека», где о прописке ничего не сказано. Ради идеи «бунтовщик» готов даже пожертвовать талонами на продукты.

Забыли бомбу

В одном из порожних вагонов, прибывших на Байкальский целлюлозный комбинат для погрузки готовой продукции, была обнаружена авиационная бомба ФАБ-250. Бомбу, которая оказалась без взрывателя, прибывшие саперы забрали и увезли с собой.

Как выяснилось, перед прибытием на комбинат вагон загрузили 60 такими бомбами, предназначенными для одной из воинских частей. При разгрузке одна из них и была забыта в вагоне.

Татары едут в Крым

Научно-производственное объединение «Студэкс» и союз татарской молодежи Башкирии начали формирование студенческого стройотряда для оказания помощи крымским татарам, возвращающимся на свою историческую родину. Отряд будет работать на строительстве объектов соцкультбыта в Бахчисарае, Судаке и Симферополе в июле—августе нынешнего года. Этот ССО — первая ласточка. На следующий год организаторы планируют послать в Крым десятки подобных отрядов. Кроме всего прочего, это неплохая возможность для завязывания экономических контактов Башкирии с Крымской областью.

Ишим — город коммерсантов

После почти полувекового перерыва готовится открыть свои двери Ишимский городской музей. Сегодня небольшой город Ишим мало кому известен. А в прошлом веке его знали не только купцы и промышленники России, но и коммерсанты из Европы и Азии. Именно здесь проходила знаменитая зимняя Никольская торговая ярмарка, входившая по своему товарообороту в десятку крупнейших в России. Об этой ярмарке и расскажет первая выставка Ишимского музея.

Задание бизнес-центру

Недостаточно активной признал исполком Моссовета работу международного бизнес-центра по организации дополнительных поставок в столицу продовольствия и товаров народного потребления, в том числе из-за границы. Запланированная программа его деятельности в минувшем году выполнена всего на 50 процентов. Городские власти столицы установили международному бизнес-центру задание на 1991—1995 гг. по поставкам в Москву продуктов питания и товаров народного потребления: в 1991 году — на сумму 1 миллиард рублей, в 1992-м — 3 миллиарда, в 1993-м — 5, в 1994-м — 8, и в 1995 году — 10 миллиардов рублей.

Северный совет требует

Руководители делегаций стран Северного совета выдвинули требование включить Литву, Латвию и Эстонию в Межпарламентский союз. Как передает информационное агентство «Балтия», такое заявление было сделано на проходящей в Пхеньяне сессии Межпарламентского союза, объединяющего 113 парламентов.

РИА — «Урал-акцепт» — «Сибинформ» — ТАСС.

Недавно к военным летчикам обратились якутские геологи с просьбой перебросить несколько 60-тонных бульдозеров на архипелаг Северная Земля. Сделать это могли только «Антеи». И военные с задачей справились. Руководил перелетом подполковник А. Илюшенко.

На снимке: Анатолий Иванович Илюшенко.

Фото А. ГАЛЕЕВА.

Кузбасс

ЦТ ПОТОРОПИЛОСЬ

Центральное телевидение и Всесоюзное радио не по одному разу сообщили, что после подписания Борисом Ельциным распоряжения о переходе угольной и других базовых отраслей Кузбасса под юрисдикцию России бастующие шахтеры готовы выйти на работу, ссылаясь при этом на заявление лидера горняков В. Голикова.

— Никаких заявлений я не давал, в том числе и для ТАСС, — сообщил мне Вячеслав Голиков. — Мы же с тобой третьего мая разговаривали. Все остается в силе: как только правительства республики и Союза представят нам документ об условиях перехода, передачи собственности России, так мы сразу же приступаем к их рассмотрению. Надеемся, что подоспеют к 7 мая, у нас в этот день заседание совета забастовочных комитетов Кузбасса. А не подоспеют... что ж, будем ждать.

— Но ведь многие шахты (хотя далеко не все) уже приступили к добыче топлива, «раскачивают», забои. Правда, потребителям уголь пока не отгружают...

— Все правильно. Во-первых по многим вопросам после визита Ельцина просматриваются четкие перспективы. Во-вторых, нужно учитывать психологическое состояние людей — устали руки от двухмесячного простоя. В-третьих, каждый коллектив волен сам решать, как ему поступить. Мы никому не диктовали своих условий, и не собираемся. Просто шахтеры сами не допустят, чтобы их снова обманули. Не сомневаюсь: если принятие решения затянется или оно будет для нас кабальным, все вернется на круги своя...

Александр ЕРМАКОВ.

ТВОРИТЬ БЛАГО

Дорогие россияне! Российский фонд мира сердечно поздравляет всех активистов и добровольных вкладчиков Фонда мира со знаменательным событием — тридцатилетием гуманной деятельности на благо мира и согласия.

Советский Фонд мира был создан в конце апреля 1961 года. Он объединил миллионы советских людей, обеспокоенных судьбами мира, стремлением остановить угрозу ядерной войны, желанием нести добро, оказывать благотворительность, милосердие и гуманность по зову сердца.

Российский фонд мира, образованный в начале минувшего года, — неотъемлемая часть Советского фонда мира. Он стремится и в трудную пору бороться не только за мирное и чистое небо над планетой, но прежде всего за мир и согласие в нашем российском доме, за облегчение жизни тех, кто в кризисное время особо нуждается в помощи и участии, за духовное и культурное возрождение всех народов великой России. Каждый рубль и каждое доброе дело, внесенные во всенародную копилку, будут направлены Российским фондом мира, его отделениями во всех республиках, краях и областях Федерации по точному адресу, придут к конкретному человеку как свидетельство веры в преодоление тягот и забот народных.

Мы благодарим трудовые коллективы заводов и фабрик, учреждений и строек, колхозов, учебных заведений и научных центров, деятелей искусства и культуры, народных депутатов, служителей православной церкви и других религиозных конфессий, кооператоров и работников совместных предприятий, индивидуальных вкладчиков Фонда мира за щедрость и желание творить добро.

Низкий поклон и благодарность нашим бескорыстным помощникам — ветеранам войны и труда, женским и молодежным организациям, клубам интернациональной дружбы, учителям и школьникам, врачам и сестрам милосердия России, всем активистам и участникам Фонда мира.

Многообразны миротворческие и социальные программы Российского фонда мира. Среди них — помощь престарелым, одиноким и больным, жертвам чернобыльской аварии и стихийных бедствий, детям-сиротам, воинам - афганцам, опаленным войной, беженцам, покинувшим родной очаг в результате межнациональных конфликтов, увековечение памяти солдат, не вернувшихся с полей сражений, сохранение природы, восстановление храмов и святых обителей, строительство больниц и медицинских центров...

Два великих дня для каждого россиянина в ближайших листках календаря. День Победы — 9 мая, всенародный праздник «со слезами на глазах», и день начала жестокой войны, разразившейся полвека назад — 22 июня, день размышлений и скорби. Нет, пожалуй, ни одной семьи в Отечестве, которой бы не коснулись эти даты. Все меньше ветеранов, маршалов и рядовых фронта и тыла, все меньше тех, кто творил Великую Победу, но память России не оскудеет.

Пусть память о войне, страшные страницы пережитого заставят каждого человека задуматься о дне сегодняшнем, о трудном дне России, дабы сохранить Отечество наше, восстановить спокойствие и согласие между людьми и народами.

Российский фонд мира выражает надежду, что, несмотря на все трудности и беды нашей жизни, люди и впредь будут отзываться на чужую боль и страдания, помогут рублем и участием тем, кому труднее.

Дмитрий МАМЛЕЕВ,
председатель правления
Российского фонда мира.

Адрес Российского фонда мира: г. Москва, улица Неглинная, 21.

Счет в банке: ОПЕРУ МГУ Госбанка СССР, Коммерческий банк «Орбита» № 161227, МФО 201791, Российский фонд мира, № 705001.

ВСТРЕЧА В РОССИЙСКОМ ПАРЛАМЕНТЕ

Вчера Председатель Верховного Совета РСФСР Б. Ельцин принял делегацию либерально-демократической партии Японии во главе с председателем ее политического кабинета господином Мичио Ватанабе. Со стороны Российской Федерации во встрече участвовали министр иностранных дел РСФСР А. Козырев и председатель парламентского комитета по международным делам и внешнеэкономическим связям В. Лукин, с японской — парламентарии — члены либерально-демократической партии.

ЛДП в Японии — правящая партия, а господин Ватанабе — серьезный претендент на пост премьер-министра, поэтому, хотя встреча и носила неофициальный характер, стороны придавали ей большое значение.

То, что советско-японский мирный договор пока не подписан — это серьезное препятствие для развития отношений. Но терять время было бы неразумно, поэтому к моменту подписания мирного договора уже должны быть наработаны пакеты конкретных соглашений, программ сотрудничества между РСФСР и Японией в экономике и других сферах.

Председатель Верховного Совета России высказал предложение, что наступило время всем международным сообществом помочь России, Союзу и странам Восточной Европы выйти из экономического кризиса, совместно подготовить программу выхода из него, поскольку нынешнее состояние в этих странах может серьезно затронуть и общемировое хозяйство. По мнению Б. Ельцина, средства, которые ведущие в экономическом отношении западные страны вложили бы в эту программу, окупятся сполна.

А. ЖДАНКИН.

Анатомия одного района

За всю свою полувековую одиссею колхозы и совхозы великоустюгских окрестностей ни разу не накормили досыта жителей района

Из интервью председателя городского Совета А. Фролова, опубликованного 2 апреля 1991 года в районной газете «Советская мысль», мне стало известно, что за пределы район никакой продовольственной продукции в текущем году не отгружал, а получил из других районов за два месяца этого года: 17 тонн масла, 6 — сыра натурального и 16 — плавленого, 2,5 тонны сухого молока, 134 тонны мясопродуктов. Сверхплановой продукции в этом году в районе не было.

Великоустюгский район Вологодской области, как вы уже поняли, практически ничего из продуктов питания за свои пределы не вывозит — помимо некоторого количества масла, (и то не в этом году) и водки. Но тут уж спасибо давно опочившему купцу, построившему в начале века винный заводик. Кстати, город имеет с завода шесть миллионов рублей ежегодно и необычайно рад этому обстоятельству. В районе восемнадцать безальтернативных кормильцев, из них по меньшей мере три — совхоз «Строитель коммунизма», совхоз - техникум и совхоз «Заря»—считаются крупными и сверхрентабельными (до сорока процентов и выше) аграрными подразделениями. Жители района, как горожане, так и селяне, с 1982 года сидят на карточках. В этом квартале им положено 1,5 кг мяса в три месяца и 400 г колбасы раз в месяц. Ни яиц, ни молока и масла, ни рыбы в свободной продаже в районе нет. Как нет и базара, еще несколько десятилетий назад заваленного той же речной рыбой из Сухоны и прочими дарами леса, сада и нивы. (Кстати, о рыбе — ей, вероятно, очень приятно было бы узнать, что по горисполкомовским документам сброс загрязненных сточных вод в этом году (виктория!) остается на уровне прошлого года — 5,4 миллиона кубических метров).

Оскудению удивляться не приходится: за пятьдесят лет — с 40-го года — в районе заросло 20 тысяч гектаров пашни, ровно столько, сколько сейчас эксплуатируется, 24 тысячи гектаров сенокоса и 90 тысяч гектаров пастбищ. Средний устюгский урожай составляет от десяти до шестнадцати и восемнадцати центнеров с гектара, но и те обычно убираются без особого тщания. В прошлом году урожай с трех тысяч гектаров (шестая часть всей районной пашни) ушел под снег и был списан как якобы уничтоженный стихийным бедствием. В результате район ест свой хлеб только три дня в году — что, надо думать, является настоящей маленькой победой колхозно - совхозной формы ведения сельского хозяйства.

В тридцатые годы Великий Устюг и окрестные деревни кормили себя полностью, причем зерна хватало и на прокорм скоту. Поголовье овец уменьшилось в 21 раз и составляет на район всего тысячу голов. Рекордный надой молока по району был зарегистрирован в 1970 году и составил в среднем 2628 литров в год от одной коровы. Повторно достичь столь же высоких результатов за двадцать последующих лет не удалось. По мнению американских экспертов, корова, которая дает 3000 литров молока в год, это не корова, а коза.

Беспрецедентная маломощность обобществленной скотины объясняется вовсе не тем, что многочисленные Зорьки и Ночки, подобно горнякам, решили открыть стачечный сезон. Своих коров доярки-устюжанки ласково называют «суповыми наборами», прикинув рачительным взглядом хозяюшек, что ничего иного из истощенной скотины получиться не может. Коровы, привязанные к далеко не обильной кормушке короткой цепью, всю зиму стоят в одном зафиксированном положении. Шаг в сторону считался бы побегом, но он невозможен — к весне их приходится подвязывать под животы веревками, чтобы они не падали, и их можно было продолжать доить (фермы Усть-Алексеевского совхоза).

Помимо голодухи, коровы измучены неумеренным воспроизводством — следствие культивации одной и той же генетически ослабленной холмогорской породы — она же молочная, она же мясная. Немалая часть колхозных буренок по причине лейкоза, авитаминоза и общей болезненности к воспроизводству не способна — остальные отдуваются за себя и за товарку-счастливицу. Обыденным явлением стало рождение телят без шерсти, у тех же, что родились нормальными, тоже немного шансов дотянуть до совершеннолетия и вырасти здоровыми.

Новые сенокосы разрабатывать не планируется, доярок (и это в сугубо аграрном районе!) как не хватало, так и не будет хватать. Все более сельские домохозяйки склоняются к тому, что больше денег и меньше маеты им принесет ведение собственного подсобного хозяйства— один бычок, сданный в райпотребсоюз, приносит примерно три-четыре тысячи рублей — вот и вся повышенная и отстимулированная зарплата доярки, на попечении которой находится от пятидесяти до семидесяти коров. Так что теперь в качестве шефской помощи доить коров возят работниц фабрики «Северная чернь» — единственной в районе, способной зарабатывать валюту.

В довершение этого аграрного идиотизма на берегу Сухоны продолжается строительство откормочного комплекса на десять тысяч бычков. Строительство финансируется из республиканского бюджета — каждый год в этот оруэлловский институт животной пищи вбухивается двадцать миллионов рублей. И это при том, что район не может нормально прокормить и существующее поголовье скота — примерно шесть тысяч кубов устюгского леса уплывает каждый год в Ставрополье за зерно и комбикорм — такие нынче популярны бартеры.

Будущий комплекс крайне несимпатичен жителям Устюга еще и по той причине, что расположен он у самой реки, выше города по течению.

Навоз, по давней аграрной традиции, будет попадать прямо в Сухону и торжественно плыть мимо городских набережных. Именно в нем, надо думать, будут отражаться белые стены и золотые купола знаменитого на всю Россию храма Святого Прокопия.

Все эти (и многие другие) реалии районных будней, без сомнения, хорошо известны отцам Великого Устюга. В начале апреля в городе проходила очередная сессия городского Совета, на которой директора совхозов, председатели колхозов и руководители предприятий (все они, как один, оказались народными избранниками) занимались вивисекцией районного бюджета, раздирая его на мелкие кусочки, немалая часть которых попадет в уже подставленные холщовые торбы устюгских кормильцев.

Кстати, и о фермерах на сессии было сказано несколько слов — в том плане, что движение молодое, и нужно его поддерживать — не деньгами, конечно, но добрым словом. Хотя зам. председателя горсовета В. Нелаев, отвечающий перед лицом истории за работу с фермерами, утверждает: руководители совхозов и колхозов землю крестьянам дают более чем неохотно. В районе 18 фермерских хозяйств и масса проблем. Отказывают в земле Бандурину из «Строителя коммунизма»; Евсееву отказал Лужинский сельсовет (ведь все сельсоветы, в сущности, председательские вотчины, посетовал Нелаев), не решается вопрос с Робевым и Черепановым. Директор совхоза «Красное знамя», он же и председатель местного сельсовета, так прямо Нелаеву и сказал: я землю никому давать не буду. И не дает — ни Черепанову, ни Дитятьеву.

Сам Нелаев, председатель комитета народного контроля, поднаторел в аппаратной борьбе супротив аппарата, что скорее напоминает войну частей тела, чем честную схватку Пересвета с Кочубеем. Обиженные фермеры про него говорят: мягко стелет, а спать не на чем. С байроническими интонациями в голосе В. Нелаев заявил корреспонденту «РГ»: «Я не уйду со своего места, пока последний фермер не получит землю!». Необходимо заметить, что проблема возможной безработицы для Нелаева разрешена: если выделение земли крестьянам пойдет теми же темпами, что и сейчас, тов. Нелаев опочит на своем посту в самой глубокой старости. Этот прогноз тем более вероятен, что на сессии была избрана постоянная земельная комиссия, призванная решать, какому фермеру какую землю можно и нужно выделить, в следующем составе: директор совхоза - техникума, директор щеточно - щетинной фабрики, главный специалист совхоза «Строитель коммунизма», директор объединения «Устюглес», директор совхоза «Заря», директор судостроительного завода и т. д. Ни одного фермера, ни одного независимого юриста — даже ради шутки, чтобы заседания повеселее проходили.

* * *

Новый устюгский анекдот: приходит фермер к председателю колхоза и говорит: «Дяденька, дай земли!». «Не дам», — отвечает председатель колхоза. «Добрый человек, ведь мог бы и убить...».

Евгения ПИЩИКОВА.

ПОСТАНОВЛЕНИЕ

Президиума Верховного Совета РСФСР

О порядке определения величины средств, направляемых на потребление, по предприятиям и организациям агропромышленного комплекса Российской Федерации на 1991 год

В целях создания благоприятных условий для наращивания объемов производства продовольствия и сельскохозяйственного сырья, обеспечения стабильности работы предприятий и организаций агропромышленного комплекса Президиум Верховного Совета РСФСР **постановляет:**

1. Приостановить на 1991 год по предприятиям и организациям агропромышленного комплекса РСФСР действие статьи 8 Закона СССР «О союзном бюджете на 1991 год» в части увязки величины средств, направляемых на потребление, с объемами продукции в соотношении один к одному в меру роста (снижения) объема продукции (работ, услуг) к предыдущему году в сопоставимых ценах.

2. Разрешить предприятиям и организациям агропромышленного комплекса РСФСР определять размер средств, направляемых на потребление в 1991 году, самостоятельно в пределах наличия финансовых средств в соответствии с Законом РСФСР «О предприятиях и предпринимательской деятельности».

Первый заместитель Председателя Верховного Совета РСФСР Р. И. ХАСБУЛАТОВ.

Москва,
Дом Советов РСФСР,
27 апреля 1991 года.

ПОСТАНОВЛЕНИЕ

Президиума Верховного Совета РСФСР и Совета Министров РСФСР

О повышении ответственности предприятий, объединений и организаций за недопоставку материально-технических ресурсов агропромышленному комплексу РСФСР и сельскохозяйственной продукции, сырья и продовольствия в государственные ресурсы в 1991 году

Президиум Верховного Совета РСФСР и Совет Министров РСФСР **постановляют:**

1. Обязать предприятия, объединения, фирмы, ассоциации, концерны и другие организации, расположенные на территории РСФСР, обеспечить в первоочередном порядке поставку агропромышленному комплексу тракторов, автомобилей, комбайнов, горюче - смазочных, строительных, таро - упаковочных материалов, минеральных удобрений, запасных частей и другой продукции независимо от выполнения планов производства и ведомственной подчиненности.

2. Установить, что Советы народных депутатов, их исполнительные органы обеспечивают поставку зерна, хлебопродуктов, мясных и молочных продуктов, масла растительного, сахара, плодоовощной продукции, других продовольственных и сырьевых ресурсов в общесоюзный и республиканский (РСФСР) фонды по нарядам, выдаваемым Министерством торговли РСФСР, Министерством хлебопродуктов РСФСР, Министерством сельского хозяйства и продовольствия РСФСР.

Руководители Советов народных депутатов, их исполнительных органов, допустившие необоснованный срыв поставок продукции по нарядам, несут ответственность в соответствии со статьей 5 Закона РСФСР «О взаимоотношениях Советов народных депутатов и исполнительных органов в период проведения экономической реформы».

Административное производство возбуждается по постановлению прокурора, как по его собственной инициативе, так и по инициативе исполнительных органов Советов народных депутатов республик, входящих в состав РСФСР, краев, областей, автономных областей и автономных округов — получателей продукции, а также отдельных народных депутатов.

3. Установить материальную ответственность предприятий, объединений и организаций:

за уклонение от заключения договоров на поставку агропромышленному комплексу РСФСР материально - технических ресурсов по государственному заказу и сложившимся хозяйственным связям в размере 100 проц. стоимости этой продукции;

за недопоставку продукции в соответствии с заключенными договорами — неустойку в размере 100 проц. стоимости недопоставленной продукции. В случае восполнения в следующем периоде ранее допущенной недопоставки размер взыскиваемой неустойки уменьшается на 50 проц. при условии выполнения поставщиком обязательств этого периода. Количество продукции, недопоставленной в одном периоде, прибавляется к количеству продукции, подлежащей поставке в следующем периоде, и учитывается при взыскании неустойки.

Взысканные организациями материально - технического снабжения с поставщиков (изготовителей продукции) штрафы и неустойка перечисляются колхозам, совхозам и другим предприятиям агропромышленного комплекса РСФСР исходя из количества недопоставленных материально - технических ресурсов.

4. Определить материальную ответственность производителей и заготовителей сельскохозяйственной продукции при недопоставке сырья и продовольствия в государственные ресурсы:

за отказ от заключения договоров и невыполнение договорных обязательств по поставкам сельскохозяйственной продукции и сырья в счет продовольственного налога производители уплачивают заготовителям неустойку в размере стоимости недопоставленной продукции по действующим закупочным ценам;

в таком же размере взыскивается штраф с заготовителя за отказ от приемки сельскохозяйственной продукции, подготовленной к сдаче в соответствии с согласованным графиком;

поставщик, виновный в нарушении, уплачивает покупателю неустойку в размере 100 проц. стоимости недопоставленной продукции. В случае восполнения в следующем периоде ранее допущенной недопоставки размер взыскиваемой неустойки уменьшается на 50 проц. при условии выполнения поставщиком обязательств этого периода. Количество продукции недопоставленной в одном периоде, прибавляется к количеству продукции, подлежащей поставке в следующем периоде, и учитывается при взыскании неустойки.

В таких же размерах взыскивается неустойка с покупателя за отказ от приемки этой продукции.

5. Руководители предприятий и организаций, допустившие уклонение от заключения договоров и невыполнение обязательств по поставкам продукции, несут ответственность в соответствии со статьей 5 Закона РСФСР «О взаимоотношениях Советов народных депутатов и исполнительных органов в период проведения экономической реформы».

Административное производство возбуждается в порядке, установленном указанной статьей Закона.

6. Прокуратуре РСФСР, Министерству внутренних дел РСФСР и Госарбитражу РСФСР обеспечить контроль за выполнением настоящего постановления. Систематически информировать о его исполнении Президиум Верховного Совета РСФСР и Совет Министров РСФСР.

Первый заместитель Председателя Верховного Совета РСФСР Р. И. ХАСБУЛАТОВ.
Председатель Совета Министров РСФСР И. С. СИЛАЕВ.

Москва,
Дом Советов РСФСР,
22 апреля 1991 года.

ВОЗРОЖДАЮТСЯ БИРЖИ

● Тюмень

Тюменская товарно - фондовая биржа, безвременно ушедшая в 1927 году, возрождена. Презентация и первые торги ее учредителей прошли по местному телевидению. Проданы первые в отечественной биржевой практике шесть тысяч тонн сырой нефти.

Стартовав с уставным капиталом 50 миллионов рублей, Тюменская биржа уже сегодня имеет около двухсот акционеров из ряда областей Российской Федерации, Украины, Узбекистана, и входит в пятерку крупнейших. Нефть, газ и лес, являющиеся природными богатствами области, несомненно, привлекут в будущем и массу западных предпринимателей. А пока правление биржи интенсивно занимается техническим оснащением, обучением брокеров и, что немаловажно, формирует собственную службу безопасности.

Офис возрожденной биржи, по всей видимости, будет размещен на двух этажах здания обкома КПСС. Ее президентом избран С. Денисов, оставивший в связи в этим кресло первого зампреда Тюменского облисполкома.

В. ЕФИМОВ.

● Волгоград

5 мая Нижне-Волжская товарно-сырьевая биржа провела пробный сеанс связи с Российской товарно-сырьевой биржей. Взят еще один рубеж в становлении рыночной инфраструктуры Волгограда. Вот его этапы.

Февраль — на 2 миллиона рублей заключено сделок на бирже. Март — 6 миллионов рублей. Апрель — 32 миллиона рублей. Налицо явное стремление рыночной структуры заполнить брешь, образовавшуюся при развале государственной системы снабжения. Биржа, которая недавно перешла под юрисдикцию России, уже полностью окупила затраты на свое создание.

— Пробный сеанс связи, — рассказывает исполнительный директор НВТСБ И. Григорьев, — означает, что мы получаем возможность вести электронные торги с самой крупной биржей страны. В наших планах также налаживание компьютерной сети с 12 другими региональными биржами. Это значительно увеличит объем предлагаемых нами товаров.

Людмила ЖУРАВЛЕВА,
акционерная компания «Царица».

ФРАНЦ-ФЕРДИНАНД, ПОДУЧИ!

Австрийская торговая палата пригласила уфимских бизнесменов в свою страну поучиться менеджменту, выделив на эти цели 400 тысяч долларов. Срок обучения — четыре недели. Расходы на проживание в гостинице взялся оплатить Уфимский нефтеперерабатывающий комбинат. Всего набрано семь групп по 25 человек. В основном это работники жилищных и коммунальных служб города, предприниматели.

«Урал-акцепт».

ДЕМАРШ РЫБАКОВ

«Не ждать денег от правительства, а взять их без него — вот наша задача» — так решили рыбаки колхоза имени Октябрьской революции Усть-Большерецкого района Камчатской области. Они недавно утвердили себе двойное повышение заработной платы — своего рода демарш против недавнего повышения цен. Однако, как полагают некоторые специалисты, он способен поколебать экономику хозяйства и поставить рыболовецкий колхоз на грань банкротства.

«Сибинформ».

На пути к рынку. Фото А. КУРАШОВА.

Телефон по облигации

С интересом встретили жители больших и малых городов решение облисполкома «О выпуске областного займа для развития телефонной связи». Как разъяснил руководитель областного управления связи А. Стус, через распространение облигаций среди населения и на предприятиях городов Владимира, Вязников, Кольчугина и Юрьевца будет собрана сумма, необходимая для строительства новых автоматических телефонных станций и линий связи. Очередники будут приглашены для покупки облигаций. При этом горожане рассчитаются обычными рублями, ну а предприятиям, видимо, придется раскошеливаться валютой. Стоимость «телефонных сертификатов» будет различной — соответственно фактическим затратам на строительство: в Юрьевце — по 800 рублей, во Владимире — 400, а в Вязниках и Кольчугине — «всего» по триста. Для граждан, имеющих льготы, облигации приобретут местные Советы за счет средств городского бюджета.

Провинциальная хроника

Вологодская область

ВДАЛИ ОТ ДОРОГ

Более пяти миллионов рублей выделено правительством России на строительство жилья для офицеров дорожно-строительных войск. Уже известно, что значительная часть этих средств предназначена на новостройки в Вологде. Однако большинство дорог, что прокладывают военные строители, расположено далеко от областного центра.

«ЗАПИШИТЕ В ПОРУЧИКИ...»

В анкете по истории нашего государства череповецкая молодежная газета «Панорама» задала и такой вопрос: «Представьте, что вы живете во времена гражданской войны. В рядах каких войск вы себя видите?». Лишь треть продемонстрировала готовность стать буденновцами, чапаевцами, красноармейцами, а 65 процентов опрошенной молодежи, не раздумывая, записались бы в белую гвардию.

ЗА «ЗАЙЦАМИ»

После знаменитого второго апреля студенты подались в контролеры — на городских автобусных маршрутах теперь они охотятся на «зайцев». Автоуправление пообещало неплохую компенсацию за такое использование свободного от учебы времени: половина собранного штрафа идет в студенческий карман.

Юрий ВАХРИН.

ТОЧКА ЗРЕНИЯ

ЧТО МОЖЕТ ПРЕЗИДЕНТ?

Суверенная Россия во главе с полновластным президентом возможна лишь после преобразования СССР в международный союз типа ЕЭС или Британского содружества

Для нас, советских граждан, долгое время понятие президент было скорее словесным фетишем. В массовом сознании это слово ассоциировалось с проклято-вожделенным Западом, миром экономического процветания и политических свобод. Изолированность от мира не давала представлений, что во многих странах, таких, как Ирак, Иран, Заир, президент — синоним понятия диктатор.

Жизнь легче не стала после того, как у нас (как в Америке) появился собственный президент — Союза ССР. Теперь как манны небесной ждем выборов президента России, в очередной раз забывая, что введение поста само по себе ничего не решает. Эффективная президентская власть должна базироваться на детально разработанном правовом фундаменте и иметь четкое место в едином правовом пространстве государства.

Президент — глава государства в странах с республиканской формой правления. В некоторых из них (США, Франция) президент является главой исполнительной власти, в других (ФРГ, Италия) — его реальное воздействие на формирование государственной политики ограничено. И всегда президент — консолидирующий символ нации, представляющий ее на международной арене.

Нынешняя ситуация в Советском Союзе, когда в рамках одной федерации есть «главный» президент и несколько президентов — субъектов федерации, — в мировой практике аналогов не имеет и по сути своей юридически абсурдна. В преддверии учреждения поста президента России мы должны четко осознавать: при сохранении СССР как федерации пост президента России будет лишь красивым, но ничем не подкрепленным титулом. Президент суверенного государства может разделять властные полномочия с парламентом, правительством и иными политическими институтами **только этого государства.** Конституционное устройство федераций (ФРГ, США...) и даже конфедераций (Швейцария) для входящих в них областей полного суверенитета не предусматривает.

Суверенная Россия во главе с полновластным президентом возможна только после преображения СССР из государственного образования непонятного типа в международный союз наподобие ЕЭС или Британского содружества.

Опыт Французской Республики вселяет надежду, что сильная президентская власть сможет защитить суверенитет России, вывести ее из тяжелейшего кризиса.

В 1958 году французские газеты писали примерно о том же, о чем пишут сегодня наши: об угрозе военной диктатуры, приближающейся гражданской войне; о том, что забастовки могут окончательно парализовать экономику. В среде армейской верхушки плелись заговоры. Эффективность государственной власти была крайне низка. Правительства менялись с поразительной быстротой.

В этой ситуации 1 июня 1958 года французский парламент избрал новым премьер-министром героя антифашистского Сопротивления генерала де Голля. Тогдашний президент Франции Коти писал в заявлении к парламенту: «В этот тяжелый час я решил обратить свой взор к генералу де Голлю — самому знаменитому из всех французов — и предложить ему сформировать правительство общественного спасения, которое смогло бы осуществить глубокие преобразования наших институтов».

Представители всех главных политических партий страны, кроме коммунистов, выразили готовность поддержать новое правительство. Главной задачей правительства де Голля стала разработка новой конституции, призванной создать эффективную систему управления страной, предотвратить хаос, возродить былое величие Франции.

Проект конституции был подготовлен, а 28 сентября 1958 года состоялся референдум, на котором 80% проголосовавших высказались в его поддержку. 21 декабря 1958 года французским парламентом де Голль был избран президентом. В 1962 году на референдуме были утверждены поправки к конституции, предусматривающие в будущем прямые общенародные выборы президента Франции. Тем самым конституционная реформа была завершена, а вместе с ней (после подавления в апреле 1961 года военного мятежа с помощью предусмотренных конституцией чрезвычайных полномочий президента) угроза демократии во Франции перестала быть реальной.

Принятие новой конституции Франции ознаменовало начало «пятой республики» — самого стабильного и благополучного периода в жизни страны.

Главное отличие конституции 1958 года от всех предшествующих — значительное расширение прерогатив президента страны. Символично, что во французской конституции раздел о президенте следует сразу же за первым разделом о суверенитете. Президент во Франции — гарант суверенитета и стабильности. И для этого у него есть все необходимые полномочия (часть из которых требует контрассигнования—соучастия—премьер-министра или министров).

Президент назначает премьер-министра и принимает его отставку; назначает трех членов Конституционного совета, из которых впоследствии выбирается председатель совета; имеет право распускать нижнюю палату парламента, выносить на референдум некоторые категории законов и международных договоров. Назначает министров и высших чиновников, подписывает ордонансы и декреты, принятые в Совете Министров; заключает и ратифицирует международные договоры; принимает участие в рассмотрении законопроектов правительства (после принятия закона может потребовать нового рассмотрения как в целом, так и по частям). Созывает парламент на чрезвычайные сессии; является главнокомандующим вооруженными силами. При определенных обстоятельствах может вводить в стране чрезвычайное положение, является гарантом судебной власти (назначает 9 членов высшего совета магистратуры и может председательствовать в нем). Особое значение имеет право президента назначать в департаменты Франции префектов, руководящих полицией и осуществляющих опеку над органами местного самоуправления.

Недавно опубликован Закон «О Президенте РСФСР». Предусмотренные по нему прерогативы президента столь ограничены, что невольно возникает вопрос: достаточно ли хорошо российские парламентарии знают историю и конституционную практику соседних государств, понимают ли они, что выходу страны из кризиса может способствовать только сильный, наделенный широкими полномочиями президент. Что ж, скоро съезд. Он, будем надеяться, поставит точки над «i».

Игорь КОРАБЛЕВ.

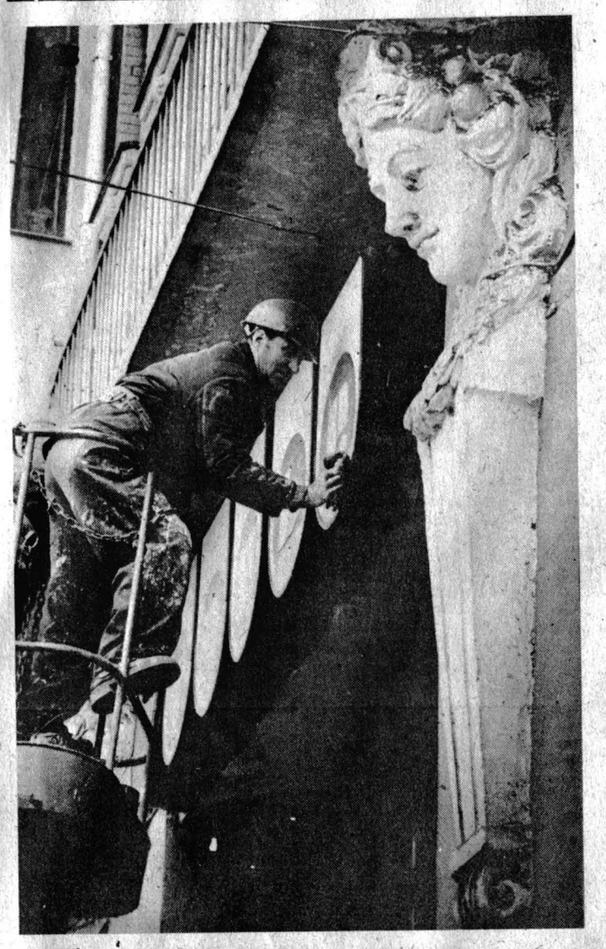

Рядом с кариатидами. Фото Е. АМАНОВА.

ПРЕДСЕДАТЕЛЬ УХОДИТ БЕЗ СКАНДАЛА

О кризисе власти «наверху» говорят много. А отчего этот кризис поражает местную власть?

НЕДАВНО буквально лавина прошла по сельским Советам Новгородской области: депутаты категорически высказывались против наличия двух председателей — сельсовета и исполкома. Повсеместно оставили только одного руководителя вершить как власть распорядительную, так и исполнительную.

Однако еще до этого произошли перестановки в местных Советах самых разных уровней. Напомню, что в конце минувшего года заявил об отставке председатель Новгородского областного Совета народный депутат РСФСР М. Семенов. Вслед за ним ушел председатель Старорусского горисполкома П. Уткин. Еще через некоторое время попросил освободить его от обязанностей председателя Новгородского горисполкома В. Иванов.

Много и подробно говоря о кризисе власти «наверху», мы словно бы забыли о власти «нижней», местной. Между тем именно ей приходится решать ежедневно тысячи самых разных — и больших, и малых — проблем. Они, конечно, в масштабах страны, республики или даже области и незаметны. Но чаще всего от местного Совета зависит, появится ли хоть что-нибудь в магазине, придет ли вовремя на конечную остановку рейсовый автобус, будут ли в домах газ, вода и свет...

Избранные весной прошлого года депутаты местных Советов буквально с первых дней ощутили отсутствие правовой основы своей деятельности. Союзный закон о местных Советах и местном самоуправлении — практически никакой. Главное, он не позволяет по-настоящему решить проблемы формирования местного бюджета — с этим столкнулись сразу. Свой, российский, рождался долго и мучительно. Да и он, с точки зрения практиков, тоже не безукоризненный. Хотя в нем, конечно, в гораздо большей степени учтена жизненная практика.

А она, эта самая практика, обходится со многими советскими работниками достаточно жестко. До сих пор с нескрываемым сожалением говорит о своем уходе с поста председателя облсовета М. Семенов, но свой анализ событий по-прежнему делать достоянием гласности, увы, не хочет.

Между тем этот анализ мне представляется весьма важным. От беседы, к счастью, не отказался другой «отставник» — Петр Васильевич Уткин. Он работал в должности предгорисполкома всего 317 дней, однако «прелести» двоевластия и недостатки системы устройства Советов испытать успел сполна.

— Я шел в исполком как практик, готов был совершенно сознательно подставить плечо Совету. И так же сознательно оставил этот пост. Теперь точно знаю: в городе, в районе и селе должна быть одна власть. Мэр ли с «командой», муниципалитет — не знаю... Но разделение властей необходимо только на уровне не ниже областного. Иначе очень сложно разобраться, кто и чем должен заниматься на местах. От этого, естественно, и появление «сельских парламентов», в которых времени на горячие, но фактически бесплодные дискуссии тратится гораздо больше, чем на живое дело.

— По-моему, даже парламенты республик и Союза не очень-то разобрались, кому и чем заниматься. Каково же на местах...

— Слова «хаос» и «неразбериха» были бы здесь очень уместны. Решений принимается много, советов со всех сторон сыплется масса, претензий к исполнительной власти — уйма. Но реальной-то власти у исполкомов нет. За то, что ими сделано, рапортуют другие. А за то, что не сделано, шкуру спускают с исполкомовских работников.

Как я себе представлял дело, когда соглашался на пост предгорисполкома? Думал, возьмусь, засучив рукава, за налаживание в первую очередь городского хозяйства своей любимой Старой Руссы. Вот и засучил...

Представьте себе, председатель исполкома — даже не член президиума горсовета. Собираются депутаты, что-то решают, мне же готовое постановление— исполняй. А как его исполнять, если там порой элементарного знания проблемы не просматривается? Приходится собирать «массовку» для тех же хозяйственных руководителей, которые еще от первого нагоняя, на президиуме, не остыли. И там совещаемся, и здесь совещаемся.

— Выход знаете?

— Кажется, знаю. Должность должна быть, на мой взгляд, такая — председатель исполкома, он же заместитель председателя Совета. У самого-то Совета исполнительного аппарата нет и быть не должно. Все отделы, специалисты — в исполкоме, но его председатель оказывается совершенно лишним звеном.

Простой пример. Приходит на исполком почта. Ее несут не мне, а председателю Совета. Конечно, он должен быть в курсе всего, что заботит местных жителей. Но ведь мне письма приносят с уже наложенными визами — это тому-то для исполнения, другое — тому-то. Поймите, я не с обидой говорю, а для того, чтобы объяснить, почему моя должность, наверное, все-таки лишняя. Вот почему я принял, может быть, самое трудное, но и самое главное в своей жизни решение — уступить.

— Может быть, лучше и правильнее сказать — отступить?

— Не думаю, что это отступление. Вообще отказываюсь понимать тех, кто из последних сил, уже все ставки проиграв, держится за свое кресло. Меня все время мучили сомнения — там ли я? То ли делаю? По плечу ли мне это дело? Это сомнения, мне кажется, всякого порядочного человека, какой бы пост он ни занимал.

Зато теперь я совершенно уверен, что на своем новом месте буду городу куда полезней. В исполком ко мне на прием каждый второй посетитель шел с жилищной проблемой. И я не знал, куда глаза девать. Да, строители работали из рук вон плохо. Но не стану же я объяснять, что разваливается сама система в целом.

Поэтому я убедил и депутатов, и председателя горсовета, которого, кстати, считаю своим единомышленником в деле преобразования города и по-прежнему уважаю: взяв эту отсталую ПМК, которая заваливает строительную программу всей Старой Руссы, я сделаю больше, чем в лишнем для Советов кресле.

Вот такой разговор состоялся у нас с П. В. Уткиным. Разговор, еще раз убедивший: без четкой правовой основы никакая структура, а новая в особенности, нормально действовать просто не способна. А еще, конечно же, требуется право на свободу решений. И даже право на ошибку. Если бы мы взяли, к примеру, мэра любого зарубежного населенного пункта, то он ведь отчитывается фактически перед всем населением, его не дергают из стороны в сторону каждый день. И деятельность его (как и пришедшей с ним, скомплектованной им самим «команды») оценивается по достаточно длинному отрезку времени.

И уж, само собою, ни одна партия зарубежья не сделает даже и малейшей попытки вмешиваться в решения и действия исполнительной власти напрямую — это для нее верная политическая гибель. У нас же... Все знают, что у нас порой творится на местах и как сложно в обстановке политических игр и противоборств Совету и его исполнительным органам.

В общем, подумать есть о чем.

Валентина ПЬЯНКОВА,
наш соб. корр.
Новгородская обл.

Баллада о «Палладе»

Поднять со дна морского знаменитую «Палладу» — такая задача стоит перед экспедицией, которую возглавляет Юрий Прокопьев, тридцатисемилетний генеральный директор ПО «Аквавант». Пока еще есть надежда, что национальная реликвия будет возвращена России.

Построенный в 1832 году по последнему слову тогдашней науки и техники красавец парусник предназначался для заграничных вояжей царской фамилии. Николай I лично предписал отделывать фрегат «с особым тщанием». Корабельная библиотека составлялась при участии самого Пушкина.

В начале 50-х годов фрегат отправился в кругосветное плавание, чтобы доставить в Японию русскую дипломатическую миссию. Посольским секретарем в ней состоял И. А. Гончаров, который описал свои впечатления в путевых очерках «Фрегат «Паллада»... Потом была Крымская война, когда единственным средством спасти фрегат от захвата посчитали затопление. Что и было сделано 135 лет назад в Императорской, ныне — Советской, Гавани.

Именно здесь экспедиция Ю. Прокопьева ведет подготовительные работы. Много времени ушло на обмеры и расчеты, очистку корабля и прилегающей территории от всякого хлама. Но больше всего Ю. Прокопьева волнует, удастся ли после подъема отреставрировать «Палладу», которая разрушена не менее чем на треть.

Дело в том, что корабль подвергся чудовищному разграблению в советское время. В 1951 году по приказу командующего Северо-Восточной Тихоокеанской флотилией на судно спустились три водолаза. Приказ был прост: достать древесину. И достали... сколько могли. В награду за «мужество» адмирал вручил каждому по мотоциклу... Через два года на борту «Паллады» хозяйничали уже шесть водолазов. Рвали борта, достали кусок грот-мачты, металлические детали ручной и кузнечной работы.

В 1954 году состоялся очередной съезд Союза советских писателей. Делегат от Приморья Николай Рогаль в заключение своей речи преподнес съезду «подарок» — отполированный кусок древесины с «Паллады», напомнив о той роли, которую сыграл фрегат в творчестве Гончарова. С трибуны он сходил под бурю аплодисментов восторженной аудитории.

И пошло-поехало. Иной начальник не считал зазорным заказать себе «скромный» сувенир, скажем, шкафчик из дерева «Паллады» или стульчик. А чтобы скрыть следы преступлений, в 1967 году над «Палладой» поставили угольный отопитель. Долгих шесть лет присыпал он пеплом и шлаком ее рваные раны.

Печален итог грабежа: по самым скромным подсчетам, «Паллада» лишилась около 125 кубометров древесины.

Казалось бы, сейчас-то фрегат уж должен находиться под присмотром. Какое там! Он не включен в список охраняемых государством объектов. А ждать «Паллада» не может. Если не поднять ее в ближайшее время — поднимать будет уже нечего.

Но, допустим, корабль удастся поднять. Что дальше?

— Для начала, — считает Ю. Прокопьев,—достаточно будет очистить и законсервировать фрегат, то есть пропитать его древесину специальным защитным составом. Восстановление же памятника, видимо, дело будущего.

Кто знает, может, и удастся нам создать когда-нибудь хороший военно-морской музейный комплекс. Не музей в нашем понимании — с пылью, с бабушками в синих халатах, а что-то необычное, грандиозное, вроде Гавани Знаменитых Кораблей в Нью-Йорке. Тогда и найдется там причал, достойный легендарного фрегата «Паллада»...

Виталий ЦЕПЛЯЕВ.
Виталий

В СУВЕРЕННЫХ РЕСПУБЛИКАХ

● **Вильнюс.** Председатель Верховного Совета Литвы Витаутас Ландсбергис отбыл шестого мая в Вашингтон.

Глава литовского парламента также посетит Лос-Анджелес и Чикаго, где в Университете Лойолы состоится церемония присвоения Ландсбергису титула почетного доктора.

● **Таллинн.** По данным департамента статистики Эстонской республики, в первом квартале реализация хозяйствами скота и птицы сократилась на 22 процента по сравнению с тем же периодом 1990 года, молока — на 16 процентов, яиц — на [illegible] процентов. По мнению сотрудников департамента, спад производства связан с уменьшением количества поступающих в республику кормов в ответ на решение правительства Эстонской республики сократить поставки в союзный фонд.

● **Тбилиси.** С первого января 1994 года на всей территории Грузии в обращение будет пущена собственная денежная единица, сообщил на пресс-конференции министр финансов Республики Грузия Гурам Абсандзе. Он подчеркнул, что введение собственных денежных знаков будет связано с большими трудностями и, возможно, придется предпринять непопулярные меры, например сократить расходы на социальные нужды.

Предлагается назвать новые денежные купюры «марчили», а разменную монету «колхура».

● **Кишинев.** На территории Молдовы призыв в ряды Советской Армии проводится только по законам республики. Как пояснил корреспонденту РИА генеральный директор Государственного департамента Молдовы по военным вопросам полковник Николае Киртоакэ, это означает, что граждане республики не призываются в ряды Советской Армии без их заявления и письменного согласия родителей. При этом призывники должны проходить службу только на территории республики. Желающие служить в СА за пределами Молдовы также должны подавать письменные заявления.

Отказывающиеся от прохождения службы проходят медкомиссию и ставятся на учет в местных органах власти. Однако они не могут быть привлечены к ответственности.

● **Ереван.** Первый аукцион по продаже в собственность небольших овощных и продовольственных магазинов состоялся в Ереване. Желающих приобрести торговую точку в столице Армении оказалось очень много. О накале конкурентной борьбы говорит тот факт, что небольшой магазин на окраине города со стартовой стоимостью 40 тысяч рублей был продан с молотка за 505 тысяч.

РИА.

За Великой Китайской стеной

Недавно группа китайцев, проработав почти год в производственном объединении «Горьковский автомобильный завод», покинула Нижний Новгород. В течение лета в Китай вернется остальная половина тысячи наемных рабочих.

Китайцы трудились на самых тяжелых участках производства, где отказываются работать нижегородцы — на сборке мостов грузовых автомобилей, в прессовых цехах. Одно время автозаводское начальство пыталось залатать эти дыры за счет отечественных лимитчиков из Молдавии и Средней Азии. Однако низкая производительность их труда, прогулы, пьянство, постоянные конфликты с местным населением, в том числе и на национальной почве, заставили отказаться от подобной практики и прибегнуть к найму иностранных рабочих.

Китайские лимитчики вряд ли помогли автозаводу решить его проблемы: рассчитывая на дешевую рабочую силу, здесь не торопятся модернизировать производство. А заместитель генерального директора ПО «Газ» по кадрам Александр Цапин так и не смог сообщить корреспонденту информационного агентства «Провинция», какую выгоду или убытки принесло автозаводу использование китайских рабочих по контракту. Совершенно точно ему известно лишь то, что в ближайшее время нанимать иностранцев автозавод не намерен. Во-первых, не ясны экономические перспективы — возможно, надеется Александр Цапин, на самые тяжелые работы, где прежде трудились лишь лимитчики, скоро будут претендовать нижегородские безработные. Во-вторых, в районах вокруг общежитий, где сейчас проживают китайцы, обострилась криминогенная ситуация. Хотя, по словам Цапина, «нижегородские» китайцы гораздо более управляемы и добросовестны, чем, скажем, вьетнамцы, которые трудятся на ЗИЛе.

Впрочем, контакты ПО «Газ» с Китаем сохранятся и после отъезда лимитчиков. По бартеру автозавод получает различные товары и продукты для своих работников. Может быть, банка китайской тушенки «Великая стена» сделает работу на старом прессе более привлекательной для нижегородцев?

«Провинция».

РАДИОДАЙДЖЕСТ «РОССИЙСКОЙ ГАЗЕТЫ»

УГРОЗА ДЕМОКРАТИИ

«НЕМЕЦКАЯ ВОЛНА» сообщает, что на политической сцене Литвы появилась достаточно серьезная оппозиция правящему в республике большинству. Ею стало организованное по инициативе ученых Академии наук Литвы политическое движение, объединяющее в своих рядах известных в республике экономистов, юристов, философов, писателей, священников, фермеров. На состоявшейся в Вильнюсе учредительной конференции этого «Форума будущего Литвы» был принят программный документ, в котором подвергаются конструктивной критике В. Ландсбергис и поддерживающие его политические силы. Правящее большинство критикуется за нагнетание конфронтации с Москвой, за то, что за национальной окраской политики правительства скрывается патриотическая показуха, уличная политика, политическая игра ва-банк при фактическом использовании методов союзного центра — принуждения, демагогии. Во внешней политике Литвы, говорится в документе, следует отказаться от искусственной конфронтации в отношениях с СССР. Нормальные экономические и политические отношения с Советским Союзом, утверждается в программе «Форума», и его республиками сейчас для Литвы важнее, чем с каким бы то ни было другим государством, так как от них зависят труд и судьбы сотен тысяч людей, а также возможности развивать науку, культуру, просвещение. Исходя из того, что литовская экономика совершенно не подготовлена к валютным расчетам с СССР (по всей видимости, это реакция на «Заявление десяти» от 23 апреля.—**Ред.**), авторы документа предлагают разработать стратегическую программу отношений с Советским Союзом и его республиками, что будет способствовать созданию благоприятных условий для успешного проведения в Литве экономической реформы. То же, чем занимается в настоящее время правительство Ландсбергиса, идеологи «Форума» называют декларативной политикой, которая не способствует, а усложняет достижение реальной независимости. Направления политики должны диктоваться литовскими национальными интересами, говорится в документе. В. Ландсбергис и поддерживающие его партии крайне негативно оценили программу этого неформального движения.

«РАДИО ФРАНС ИНТЕРНАСЬОНАЛЬ» сообщает, что Э. Шеварднадзе в интервью немецкой газете «Бильд ам зонтаг» заявил, что если в ближайшие три-четыре месяца советское руководство не проведет необходимых стране демократических реформ, то в СССР может появиться новый Гитлер. Он сказал, что пока еще не видит в рядах консерваторов сильной фигуры, которая могла бы стать во главе диктаторского режима, но ведь и Гитлер пришел к власти на волне народного недовольства из неизвестности. Если возобладает тенденция «твердой руки», то к власти могут вернуться реакционные силы и бывший аппарат, тогда в опасности окажутся и Горбачев, и Ельцин. Бывший министр сообщил также, что, по его сведениям, в прошлом году советские военные хотели экстренных мер, чтобы воспрепятствовать объединению Германии. Это могло бы привести к началу третьей мировой войны, считает Э. Шеварднадзе. В том же интервью он сказал, что рассмотрит возможность выдвижения своей кандидатуры на пост генерального секретаря ООН, если Перес де Куэльяр решит не оставаться на этом посту третий срок.

По материалам службы «Интерсепт» подготовил В. КУЗНЕЧЕВСКИЙ.

ЗЕРКАЛО

НЕВЕСЕЛЫЕ ПРОГУЛКИ ПО СТАРИННОМУ ПСКОВУ

ПСКОВ... Представишь образ неброской красоты этого древнего города и сразу мысленно перенесешься на овеянную преданиями землю с ее башнями и храмами, голубыми озерами и льняными нивами, где вершились тысячелетние судьбы древних народов. Вспоминается старинное слово, которое когда-то выражало широту и силу земли русской — светорусье.

Вольный, белый свет на Руси — светорусье! Притихшая река Великая у каменного Псковского кремля. Непокорная седая голова крепостной башни — образ Родины! Гениальные и гордые русские мужики — «каменные здатели» — радостно строили, оттого и красиво!

Многое можно рассказать о величественном кремле или «детинце», как с незапамятных времен именовали кремль. Почувствовать мощь «детинца» и гордость за псковичей, живших во времена, когда Псков был одним из крупнейших городов Европы, форпостом России, много раз спасавшим ее от врагов... В честном бою город покорен не был. «То истина, — писал Н. Карамзин, — что Псков... спас Россию от величайшей опасности, и важность сей заслуги не изгладится из нашей памяти, доколе мы не утратим любви к Отечеству и своего имени...».

Болью отдаются эти слова в сердце при взгляде на Приказные палаты все на той же Довмонтовой площади. Похоже, что «важность сей заслуги» изгладилась из памяти потомков. Куда подевались многоцветные изразцовые печи? Где богатая роспись стен и сводов? Вместо них «царствуют» на гранитных столбах такие надписи, что не только повторить, смотреть на них стыдно...

Еще пять лет назад у главного въезда в кремль под часовой башней были Великие ворота. Кому-то пришла в голову идея восстановить их в духе XII века. Великие ворота разобрали. И в итоге — ни старых, ни новых.

Беда нависла и над ансамблем Снетогорского монастыря за северной окраиной города. Название его идет от живописной скалы, возвышающейся над рекой Великой. Далеко виден купол Рождественского храма. Построенный в 1311 году, он достаточно хорошо сохранился. В XVI веке после пожаров и разрушений красочные стенные изображения были забелены. Случайно обнаруженные, вскрытые и очищенные фрагменты фресок передают характер русской монументальной живописи. А вот гендирекция «Псковреконструкция» «временно» открыла в архиерейских палатах гостиницу для кооператоров. Народ этот с памятниками архитектуры особо не церемонится. Поговаривают, что в четырехстах метрах от знаменитого монастыря проектируется туркомплекс на восемьсот мест с мотелем, кемпингом, рестораном, спортивно - зрелищными и культурно - развлекательными сооружениями. Прямо скажем, малопривлекательное соседство.

Побывала я и в Мирожском монастыре, сыгравшем огромную роль в развитии общерусской культуры. В его стенах мастера фресковой живописи и иконописания сохраняли и развивали русские национальные традиции, копировали манускрипты. Существует мнение, что именно здесь была выполнена копия, донесшая до нас великое творение — «Слово о полку Игореве».

Брожу по одичавшему монастырскому саду и мысленно переношусь в тот далекий день, когда самый древний архитектурный памятник города — Спасо - Преображенский собор представал взору во всем величии и славе. Служба, свечи, нарядная роспись... А ныне обнесенный вместо бывшего частокола каменной стеной монастырский двор скрывает следы запустения. Не по себе стало, когда услышала от сопровождающего меня «гида» — директора научно - производственного центра по охране памятников истории и культуры — Василия Михайловича Мусийчука, что он «еще в школу ходил, и уже тогда Спасо - Преображенский собор и братский корпус стояли в лесах и ждали реставрации».

Хочется напомнить и о судьбе старинных памятников гражданской архитектуры. До недавнего времени там жили люди. Теперь их выселяют и дома разрушаются. Страшно проходить мимо дома Батова, у которого просела дырявая кровля. Есть проект реставрации, но лежит в папке, как и проект на дом Масона, где должно было бы разместиться древлехранилище музея.

Гуляют сквозняки в пустых комнатах дома на углу улиц Карла Маркса и Некрасова. А некогда здесь сочинял пронзительные строки поэт Ян Райнис. Чуть дальше палаты Русиновых с глубокими трещинами на стенах. И, словно в насмешку, рядом на воротах доска с надписью: «Специальная научно-реставрационная мастерская».

Тревожна судьба памятников и более позднего времени, стиля «модерн», эпохи Блока, Врубеля и Рахманинова. И в первую очередь Псковского театра, построенного к столетию со дня рождения Пушкина. Его собираются расширять, а ведь здание охраняется государством как памятник архитектуры. Тем более что стоит оно недалеко от стены Среднего города и археологический слой у театра тоже является заповедным.

Впрочем, о древней стене следует сказать особо. Довелось мне прошлой осенью понаблюдать за работой кооператоров, что вели коммуникации во взятый ими в аренду дом. В яме явственно виднелась все та же древняя стена — архитектура XIV века!

Я хотела спросить, знают ли они, что портят памятник, который, возможно, построили их предки — пра-пра...прадеды. Но, глядя на «слаженную работу», передумала. Все было ясно... Мимо шли усталые люди с пустыми сумками и пустыми глазами, они тоже словно не замечали, где и для чего копают. Привыкли. В последние два года так много раскапывают, что недосуг узнавать, по какому поводу то тут, то там появляются новые траншеи. Впрочем, власти знают, что делают...

Как выяснилось из разговора в центре по охране памятников истории культуры, в горисполкоме знали, что творят кооператоры у рынка, но, видно, недосуг им, занятым заседаниями, приостановить эту работу, хотя и находятся кооперативы в их ведении.

Вернул меня к этой теме депутатский час по Псковскому телевидению. Председатель комиссии по строительству, архитектуре, коммунальному хозяйству и благоустройству А. П. Рухлов отвечал на вопросы о судьбе старинных домов на улицах Пушкина, Некрасова, Карла Маркса...

Мы встретились. Алексей Петрович рассказал, что в городе около трех тысяч семей нуждаются в выселении. Многие дома уже аварийные. А программа ремонта идет с большим отставанием. За два года выселено 355 семей, если так пойдет и дальше, то потребуется двенадцать лет, чтобы обеспечить жильем сегодняшнюю очередь...

— Каков же выход?

— Прежде всего нужна хорошая материальная база. Стройиндустрия в зачаточном состоянии. На мой взгляд, мы не развиваем низ, чтобы забраться наверх. Есть альтернатива — раздать старинные дома всем желающим — предприятиям, кооператорам, согласовать техусловия, и пусть люди пользуются...

— Альтернатива не может быть принята! — возразил заместитель председателя горисполкома Владимир Александрович Сырцов и привел убедительную аргументацию: — Массовое выселение нецелесообразно. У города своя специфика. Центр не имеет инженерных сетей, и прежде чем их уложить, должны поработать археологи. Мы вынуждены соблюдать такой порядок.

Вся страна живет напряженно. Но нам, пожалуй, несколько труднее снимать свои проблемы — с одной стороны, Ленинград, занятый свободным предпринимательством, с другой — Прибалтика со своими новациями. Все это сказывается. Тем более что из 207 тысяч горожан пятая часть у нас пенсионеры — народ, требующий особого внимания.

Промышленность города мало задействована на человека. В условиях, когда принцип обмена товара на товар все больше входит в нашу жизнь, нужно менять структуру производства. А это дополнительные трудности. Сейчас, правда, мы возлагаем надежду на туризм, связываем с его развитием дальнейшую судьбу Пскова. Но вы сами видели, сколько нужно для этого еще сделать. Реконструкция города вызвала новые проблемы. Не хватает материалов, строителей, способных заниматься реставрацией памятников. Можно и должно было привлечь иностранных специалистов, они согласны, но им нужна твердая гарантия. А мы не готовы контракты подписывать, мало что знаем о лицензиях, да и уровень технологии производства зримо отличается от зарубежного.

Как бы там ни было, а специализированная генеральная дирекция «Псковреконструкция» создана. Впервые в прошлом году на выселение жителей из ветхого жилья и на памятники истрачены 2,2 миллиона рублей вместо четырехсот тысяч, выделяемых ежегодно ранее. Небо и земля!

Активно работают археологи, историки, реставраторы. У каждого свои цели, и все по-своему правы. Но и от такой активности страдает дело, потому что невозможно одновременно восстанавливать десятки памятников. Немало проектировщиков своих и привлеченных из Москвы и Ленинграда заняты разработкой дорогостоящих проектов — реконструкцией целых кварталов, исторического центра. Все это красиво, внушительно, но стоит сумасшедших денег и средств.

Из-за рубежа едут почувствовать нашу русскость, нашу человечность, с любовью и благоговением останавливаются перед памятниками безвестных зодчих, сотворивших такую красоту. «Когда я вижу величественную громаду собора над Великой, мне хочется упасть на колени перед гениальным творением рук человеческих, — сказал на открытии персональной выставки художественной фотографии архитектор-реставратор Б. С. Скобельцын. — Хорошо, что псковская земля переживает второе рождение. Хочется верить, что достанет нашему народу сил восстановить прекрасные памятники древнерусских зодчих, не утерять связь времен. Мы должны снимать шапки перед предками».

Зоя КРЯКВИНА.

ПРОВЕРЬТЕ ПРАВИЛЬНОСТЬ ОФОРМЛЕНИЯ АБОНЕМЕНТА!

На абонементе должен быть проставлен оттиск кассовой машины.

При оформлении подписки (переадресовки) без кассовой машины на абонементе проставляется оттиск календарного штемпеля отделения связи. В этом случае абонемент выдается подписчику с квитанцией об оплате стоимости подписки (переадресовки).

Для оформления подписки на газету или журнал, а также для переадресования издания бланк абонемента с доставочной карточкой заполняется подписчиком чернилами, разборчиво, без сокращений, в соответствии с условиями, изложенными в каталогах Союзпечати.

Заполнение месячных клеток при переадресовании издания, а также клетки «ПВ — МЕСТО» производится работниками предприятий связи и Союзпечати.

Вы можете получать «Российскую газету» дома, если оформите подписку в определенный «Союзпечатью» срок.

Подписная цена на месяц — 1 руб. 75 коп. на 7 месяцев — 12 руб. 25 коп. — Индекс 50202. Адрес: 109316, Москва, Волгоградский проспект, 26.

Телетайп 111168 клавиш. Телефоны: 270-11-85, 270-09-67, 270-08-69.

УБЕЖИЩЕ СВЯТОЙ МАРИИ

Есть ли надежда на возрождение?

В нынешнем учебном году за парты сели 1.600.000 учащихся с легкой степенью умственной отсталости (дебильности). Почти половина из них не имеет родителей и воспитывается в специальных школах-интернатах.

В 1873 году по инициативе профессора медицины Тольского и кавалерственной дамы Варвары Евграфовны Чертовой в Москве было открыто «Убежище Святой Марии» — заведение для аномальных детей, потерявших родителей. Кто знает, как бы повернулось дело дальше, не обрати внимание на приют известный русский невропатолог и психиатр Григорий Иванович Россолимо. Под его руководством в «Убежище» начиная с 1909 года были оборудованы кабинеты специального обследования, велось преподавание русского языка, арифметики, рисования, ручного труда, гимнастики и Закона Божьего. Помимо работ по самообслуживанию дети стали заниматься плетением веревочных сумок, корзин, вязанием одежды, переплетным и столярным делом. На 1 января 1912 года общее состояние «Убежища» выросло до вполне солидной по тем временам суммы — 177.264 рублей 08 копеек. Имело оно в Москве два строения и торговую лавку.

Российская общественность тогда открыла глаза: интеллектуально недостаточные дети — не безнадежные, обреченные существа. В адекватных условиях дефект овладения собственным поведением — главный источник их недоразвития — успешно коррегировался. В основе всей системы специального обучения и воспитания лежал производительный труд.

Приют благополучно пережил Октябрьскую революцию и шагнул в «утро великих свершений», оснащенный передовыми методиками, укомплектованный честолюбивыми молодыми педагогами. Одной из них, наиболее талантливой, В. П. Князевой суждено было стать директором этого флагмана советской дефектологии с 1925 по 1952 (!) год.

В годы войны детдом № 13 имени Россолимо (именно такое название имел он большую часть своей истории) был временно эвакуирован в Башкирию, но уже в 1945 году вновь открывается в Москве. И вновь — под счастливой звездой! Влиятельнейший попечительский совет во главе с «кавалерственными дамами» Е. А. Джапаридзе, М. Ф. Шверник и М. Ф. Жуковой сделал все, чтобы превратить детдом в образцовый. Шефами были назначены Военная академия им. Дзержинского, Министерство черной металлургии, Министерство электропромышленности! По личному распоряжению самого Г. К. Жукова из Берлина прибыл тогда спецвагон с медицинским оборудованием, бельем, посудой, музыкальными инструментами и другими по тем временам драгоценностями. А в лесу между Радонежем и Абрамцевом на пяти гектарах овеянной историей земли, на берегу аксаковской Вори был построен дачный комплекс с садовым участком и огородом...

В детдоме имени Россолимо педагоги, не обращая внимания на скромную зарплату, работали по 25—30 лет. Любовь к каждому ребенку, терпение и профессионализм помогали создавать эффект настоящей дружной семьи с ее тесными индивидуальными эмоциональными контактами. Стержнем воспитания здесь всегда был труд. Старожилы помнят, какие швейные чудеса творили воспитанницы, как огненно сиял паркет, натертый детьми, какие богатые урожаи собирались на подмосковной даче.

Отменная подготовка выпускников к самостоятельной жизни привлекала ученых дам, пишущих дефектологические диссертации. Администрация едва успевала принимать врачей и педагогов — паломников со всей страны: опыт детдома был технологичен, т. е. любой дефектолог-практик мог овладеть способами, конкретными приемами и методами работы, освоенными здесь. И даже встречать делегации из Англии и Дании, Франции и Швеции, Швейцарии и Кореи стало обыденным делом, хотя не наши девяностые, «перестроечные» были на дворе, а те — холодные—послевоенные...

Но годы шли, и знаменитый детдом стали забывать. Почили в бозе влиятельные покровители, отвернулись могущественные шефы. А когда заведение отдали под начало районному управлению образования и назвали спецшколой-интернатом № 50, прежние воспоминания можно было вплетать в траурный венок.

Директора, назначаемые из числа чиновников управления, сменяли один другого, но дела не знали, а в работе с педагогами предпочитали единственную формулу: «Я начальник — ты дурак». Дети не успевали заучивать имена новых воспитателей — такую стремительность приобрело кадровое течение.

В 1982 году разразился громкий судебный процесс над администрацией, уличенной в рукоприкладстве и хищениях. Дети, активно привлекавшиеся в качестве свидетелей, науськиваемые противоборствующими группировками взрослых, ответили «беспределом». Десятилетиями накопленное имущество крушилось и разворовывалось, а на выщербленном паркете появились окурки и водочные пробки. Начальство нашло универсальный воспитательный прием — целыми автобусами отправляло «неудобных» воспитанников в «психушку».

Два года назад, при замене очередного директора, педагоги «взбунтовались»: несмотря на угрозы, отвергли кандидатуру из руно и провели собственные выборы. Какие надежды вспыхнули тогда, и какие планы строили победившие учителя... Возродим богатейший методический капитал, которым прославился старейший в России приют! Школу оснастим по последнему слову, спальни превратим в люксовские номера! Наладим производительный труд: мальчики будут делать мебель, а девочки — шить одежду! Отстроим заново дачу и создадим там ферму с консервным заводиком! Мечты, мечты...

Вначале чиновники из Первомайского руно решили просто избавиться от строптивцев, переведя интернат на другой конец города. А на землю под Радонежем определенные виды проявил Первомайский исполком. Но ведь перестройка на дворе или нет? И пошли «мятежники» по инстанциям, начали писать письма, пригрозили вместе с детьми выйти на демонстрацию.

— Склочный коллектив! Склочный коллектив! — затрубили в руно. И сменили тактику. СЭС их не берет, так пожнадзор натравим! Они машинки «Веритас» хотят для девочек купить? Так мы счет не оплатим вовремя! Кооператив надеются собственный открыть? Долго ли помешать, али не начальство мы? Каждое лыко им в строку станет!..

Все попытки интерната завязать отношения с богатыми спонсорами пресекал лично начальник руно тов. В. В. Лившиц:

— Находиться им в нашем районе недолго осталось, и вкладывать средства в интернат нет нужды!

Дело дошло до того, что даже рабочие, присылаемые на летний косметический ремонт, откровенную халтуру оправдывали словами:

— Чего шумите, все равно переводят вас отсюда...

Но за последние два года и уюта здесь прибавилось, и дети другими стали, и сотрудники разбегаться прекратили. Посетители руками разводят:

— И отчего про вас такие страсти говорят?

До былого процветания, однако, интернату далеко. Чтобы возродить его, нужна полная финансовая независимость, и возрождение «Убежища Святой Марии» с хозрасчетным методическим центром имени Г. И. Россолимо. Но кому, если не профессионалам-практикам быть хозяевами в своем учреждении?

Сергей НИКИТИН.

Цены снижает рынок

Прошел месяц после того, как были непомерно взвинчены цены. Прилавки и склады потребкооперации затоварились мясом. И теперь в соответствии с законами нарождающегося рынка цены поползли вниз. Помню, еще второго апреля директор одного из крупнейших в Ростове магазинов—№ 7 А. Чижик пророчески говорил мне:

— Раньше часть затрат на закупку и производство колбас потребкооперации компенсировали из бюджета области. Теперь же всю себестоимость нам придется переложить на покупателя. Поэтому вареные колбасы стоят сейчас от 9 до 19 рублей, полукопченые — около 25, варено-копченые — от 33 до 40. Мне утром звонят: бери, а я уже затылок чешу.

...Мне откровенно нравилось, что в маленькой подсобке сидел и рассказывал все это не безразличный «человек при провианте», а гражданин, который не скрывал своего отчаяния за других людей: инвалидов, пенсионеров, малообеспеченных работников, месячный труд которых оценивается ныне всего в 3—4 килограмма «новочеркасской» колбасы.

— Да такая «социальная справедливость» самого мирного человека на дыбы поставит, — говорил он. — Неужели там, наверху, не понимают? — спрашивал он меня и отвечал своим же вариантом, который он считал намного гуманней и справедливей:

— Года три назад государство оставляло часть ресурсов для малообеспеченных и общественного питания, а остальное передавало в систему потребкооперации. Чтобы поправить собственную экономику. Мы продавали, скажем, мясо по комиссионным ценам, а разность перечисляли в бюджет. На мой взгляд, надо было и теперь пойти таким же путем: малообеспеченных, общепит, особенно детский, обеспечивать по-прежнему по госценам, а кто покрепче живет, тот и по комиссионным купит. Ну не могу я видеть, как у наших прилавков стоят откровенно голодные старухи — хотя бы поглядеть, запах почуять...

Прав оказался и областной Совет народных депутатов, который хотя и отказался от порочной практики устанавливать предельно допустимые цены, но продолжал призывать потребкооперацию к «гражданскому взаимопониманию». То и дело напоминая ей, что зарабатывать сверхприбыли за счет резко обострившейся проблемы продовольствия не самое достойное занятие для честного коммерсанта.

Тем временем спрос на колбасы упал окончательно, поскольку любая хозяйка знает, что за такие-то деньги гораздо практичней купить «живого» мяса. Даже на рынке. Раньше тот же магазин № 7 в день продавал до трех тонн колбас, а теперь едва сбывает 200—300 кг. Серьезные проблемы сразу встали и перед предприятиями переработки.

Под давлением всех этих обстоятельств донская потребкооперация и была вынуждена снижать цены. Вареные колбасы, которые стоили от 15 до 19 рублей, подешевели на 4—9, полукопченые с 21—30 рублей — на 4—7 рублей. Заметно снизились цены на копчености и свиное мясо. Спрос стал возрастать, но насколько стабильно — покажет время.

Вадим ОГУРЦОВ,
наш соб. корр.
Ростов-на-Дону.

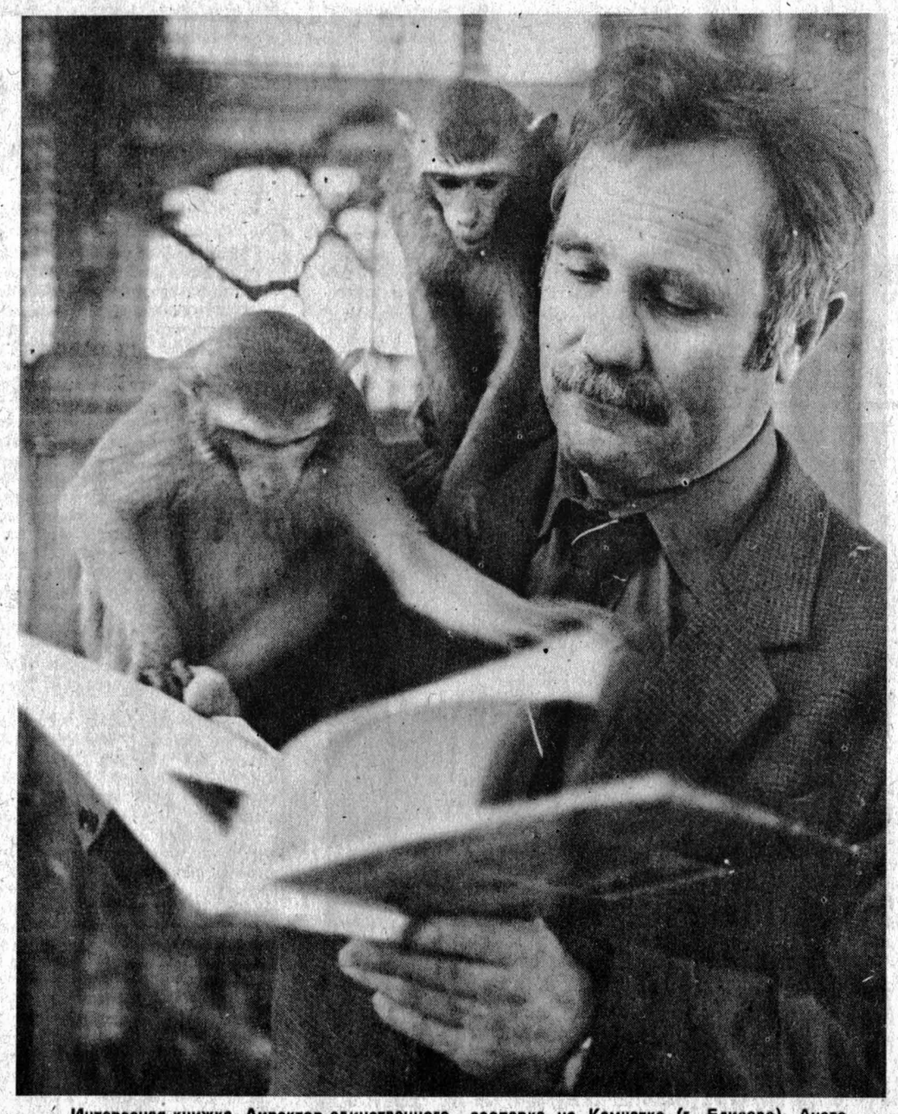

Интересная книжка. Директор единственного зоопарка на Камчатке (г. Елизово), Анатолий Шевлягин со своими питомцами.
Фото В. КОЗЬМЕНКО.

ХРОНИКА КУЛЬТУРНОЙ ЖИЗНИ

ГОЛОСУЕМ «ЗА»

Легко ли в наше время издать свою книгу? Тот, кто хорошо знаком с проблемой, недобро засмеется в ответ.

И вот несколько человек в Москве решили попробовать помочь как-то решить этот непростой вопрос.

Издательский центр «ПРО» (от латинского выражения «pro et contra», что значит «за» и «против») начал действовать с июля 1990 года в народном концерне «БУТЭК».

Директор центра «ПРО» — архитектор с большим стажем Марина Шапиро. Благодаря ее вдохновению в работе, благодаря энергии ее друзей - единомышленников Евгении Башкировой и Сергея Гловюка создался небольшой дружный коллектив понимающих друг друга с полуслова энтузиастов, верящих в успех. Здесь собрались литераторы, музыканты, художники.

Есть уже первый кредит в банке, откуда и заплачен вступительный взнос в «БУТЭК». С невероятными трудностями появилась бумага, типография. Зато по-деловому быстро и доброжелательно решили вопрос со статусом издательства в Министерстве печати и массовой информации РСФСР. Скоро появится первая книга нового издательства в сообществе с совместным советско - американским предприятием «САКСЭСС». Это «Петербургские дневники» Зинаиды Гиппиус.

Затем в плане издательства японские философские притчи, книга В. Камая «Дом», дающая самые подробные рекомендации по строительству своего дома.

Но главное для центра — поэтическая серия «Имя на завтра». В ней будут представлены новые, не известные читателю поэты, зазвучат самобытные голоса.

Отбор рукописей строг, но на него не будут влиять ни связи, ни телефонные звонки, ни записки от высокопоставленных лиц с просьбами издать именно эту книгу. «ПРО» хочет поддерживать только настоящие таланты, интересных поэтов и, надеемся, от своего правила не отступит.

В более отдаленных планах издательства — красочная серия книг о Ленинграде, переиздание редких материалов из фондов библиотек и музеев, художественные выставки с изданием каталогов, творческий туризм, выставки мастеров прикладного искусства.

Одна из необычных задумок «ПРО» — возрождение меценантства, столь характерного когда-то для России, социальная и материальная поддержка музыкантов, художников, литераторов.

Ирина ЛОБАНОВСКАЯ.

«ЗВЕЗДЫ» — В МОСКВЕ

По традиции май месяц снова отмечен праздником искусства — Всесоюзным фестивалем «Московские звезды». Уже 27-й раз он проводится в столице, где с 5 по 13 мая можно услышать и увидеть немало интересного.

Так, 125-летие Московской государственной консерватории будет отмечено в Большом зале выступлениями народной артистки СССР, лауреата Государственной премии Грузинской ССР пианистки Э. Вирсаладзе и Государственного квартета имени Бородина.

Здесь же состоится вечер скрипичной музыки, посвященный 60-летию со дня рождения народного артиста СССР И. Ойстраха.

Еще один юбилейный вечер — в Концертном зале имени П. И. Чайковского, где выступит Государственный ансамбль танца «Кыргызстан», отмечающий свое 25-летие.

Приятными будут встречи с молодыми творческими коллективами. Это Российский национальный симфонический оркестр под руководством известного пианиста, лауреата многих международных конкурсов народного артиста РСФСР М. Плетнева и «Классик-ансамбль», руководит которым К. Закревский.

В фестивальном репертуаре также спектакли драматических театров Москвы, цирковые представления.

Соб. инф.

МИНУТА НЕМОЛЧАНИЯ

Идея создания альманаха — антологии новой литературы «Высокая чистота» (Москва — Париж — Нью-Йорк) возникла на основе двух литературных вечеров «Минута немолчания», прошедших в начале 1989 года. Многое из того, что не смогло прийти к читателю в предшествующие годы, получило на этих вечерах признание зала.

Ведущий Андрей Вознесенский призвал почтить минутой крика ненапечатанные строки.

Составители альманаха, выходящего в СП «Вся Москва», — поэтесса Ирина Путяева и прозаик Виктор Ерофеев. Будущее альманаха видится его редакционной коллегии трибуной для прогрессивных, известных в нашей стране и за рубежом авторов и для начинающей неординарной творческой молодежи. Налажены связи с лучшими представителями русскоязычной эмиграции.

Первые встречи с читателями состоятся 7 мая в книжном магазине № 100 (Тверская, 8, в 17 часов) и 17 мая в магазине «Поэзия» (Самотечная, 13, в 18 часов). Составители альманаха «Высокая чистота» представят читателям поэтов «новой волны» — Г. Сапгира, Э. Иодковского, И. Кедрова.

Юрий ГОНЧАРОВ.

РАЗВАЛИНЫ ЛЕГЕНДЫ

На 132-м километре шоссе Москва—Минск полоса леса вдоль дороги вдруг разрывается и открывается привольный вид на поля и холмы. На одном из холмов белеют старинные здания. Это постройки бывшего Колоцкого монастыря. Любознательный турист увидит здесь Успенский собор XVII—XVIII вв., колокольню начала XVIII в., домики монашеских келий и три отдельно стоящие башни монастырской ограды.

Здесь, на берегу реки Колочи, некий Лука будто бы увидел чудотворную икону Богоматери и решил основать монастырь. Было это в 1413 году. Известно также, что этот Лука был затем затравлен медведем по приказу можайского князя, почему-то его невзлюбившего. Эту мрачноватую легенду теперь трудно доказать или опровергнуть. А спустя четыре столетия здесь произошли события, которые вошли в историю России.

В августе 1812 г. через село Колоцкое отступала русская армия. При монастыре остановился сам М. И. Кутузов со штабом. Главнокомандующий, видимо, не раз поднимался на колокольню, осматривал окрестности: именно тут он первоначально планировал дать решающий бой французам.

В эти же часы у стен монастыря, в овине, где была квартира князя П. И. Багратиона, состоялась беседа. К знаменитому полководцу пришел его бывший адъютант, а теперь подполковник Ахтырского гусарского полка Денис Васильевич Давыдов. Он обратил внимание Багратиона на чрезвычайную растянутость коммуникаций французской армии и на тот урон, который можно причинить врагу, пустив часть войск для партизанских действий в его глубокий тыл. Денис Давыдов попросил выделить ему для этой цели небольшое количество казаков и гусар. Предложение было принято Багратионом, который тоже понимал недостаток «вседневных параллельных позиций» (выражение Дениса Давыдова).

Последнее слово была за Кутузовым. Но в тот день поговорить с ним не удалось, а на следующее утро русская армия начала отходить еще на 12 верст дальше, к Бородину. Не досталась Колоцкому громкая слава. Но и здесь были «схватки боевые».

Получив благословение Кутузова, Денис Давыдов возвратился к Колоцкому, чтобы получить обещанных ему гусар. Увиденное здесь он позже описал в свойственной ему романтической манере:

«Проехав несколько верст за монастырь, мне открылась долина битвы. Неприятель ломил всеми силами, гул орудий был неразрывен, дым их мешался с дымом пожаров, и вся окрестность была как в тумане.

...Я с арьергардом ночевал у монастыря, полагая назавтра отобрать назначенных мне гусаров. Но 24-го, с рассветом, началось дело с сильнейшею яростью. Как оставить пир, пока стучат стаканами? Я остался».

(Д. В. Давыдов. Дневник партизанских действий 1812 года).

Это был арьергардный бой русской армии. Здесь путь Дениса Давыдова разошелся с ней — с небольшим конным отрядом он отправился в свой дерзновенный партизанский поход.

А Колоцкий монастырь еще раз оказался в огне — в октябре 1812 года, когда русская армия уже наступала, казаки атамана Платова разгромили здесь арьергард Наполеона.

И возобновилась нормальная монастырская жизнь. Вновь зажглись свечи перед своей, местной иконой — «Колочская Пресвятыя Богородицы» (кстати, очень редкий сюжет). Бесперебойно работало обширное хозяйство. А еще каждый год здесь шумела ярмарка.

Теперь только голуби шарахаются в стороны, когда поднимаешься на колокольню, где когда-то стоял Кутузов. Правда, установлена на ней мемориальная доска в память о поэте-партизане Денисе Давыдове.

Мчатся по Минскому шоссе автомобили. А может быть, стоит притормозить, свернуть немного в сторону на 132-м километре?

Михаил ДЬЯКОВ.

Ф СП-1

Министерство связи СССР
«Союзпечать»

АБОНЕМЕНТ на газету 50202 (индекс издания)

РОССИЙСКАЯ ГАЗЕТА Количество комплектов 1

на 1991 год по месяцам:

1	2	3	4	5	6	7	8	9	10	11	12

Куда _____ (почтовый индекс) _____ (адрес)

Кому _____ (фамилия, инициалы)

ДОСТАВОЧНАЯ КАРТОЧКА

ПВ ____ место ____ литер ____ на газету 50202 (индекс издания)

РОССИЙСКАЯ ГАЗЕТА

Стоимость: подписки ___ руб. ___ коп.; переадресовки ___ руб. ___ коп. Количество комплектов 1

на 1991 год по месяцам:

1	2	3	4	5	6	7	8	9	10	11	12

Куда _____ (почтовый индекс) _____ (адрес)

Кому _____ (фамилия, инициалы)

По вопросам публикации рекламы обращайтесь по телефону 270-90-11.

INTERORTTORG — 91

Организационно-технический центр
и **В/О «ВНЕШПРОМТЕХОБМЕН» Госснаба СССР**
продолжают оформление заявок на участие в 4-й Московской международной ярмарке оптовой торговли **«ИНТЕРОПТТОРГ-91»**, которая проводится **с 21 по 28 мая 1991 года на территории ВДНХ СССР, в павильоне № 1.**

В ярмарке ежегодно принимают участие около 100 зарубежных фирм из 30 стран мира и более 800 советских предприятий и организаций, представляющих самую разнообразную машинотехническую продукцию, сырьевые материалы и товары народного потребления.

Предприятиям и фирмам, желающим принять участие в ярмарке, предоставляется возможность:

- **включить в официальный перечень свою продукцию, предлагаемую для продажи на ярмарке;**
- **получить, при необходимости, в аренду выставочную площадь и готовые стенды с комплексом услуг по отдельному перечню;**
- **нанять обслуживающий персонал;**
- **провести рекламные мероприятия.**

Участникам **«ИНТЕРОПТТОРГ-91»** будут оказаны услуги и консультации по оформлению контрактов, лицензированию, уровню мировых цен и другим вопросам внешнеэкономической деятельности.

Если Ваше предприятие (фирма) желает выгодно продать или приобрести продукцию по договорным (свободным) ценам за рубли, валютные средства или путем обменных операций, приглашаем Вас на ярмарку **«ИНТЕРОПТТОРГ-91»**.

Для регистрации Вашей организации (фирмы) в качестве участника ярмарки просим обращаться по адресу:

123376, Москва, **ул. Красная Пресня, д. 46,**
ярмарка «ИНТЕРОПТТОРГ-91».

Телетайп — 207868 — ОБМЕН
Телекс — 412294 — SOTOS
Телефоны — 255-51-08, 255-19-20
Телефакс — 2847395

Рады приветствовать Вас на ярмарке «ИНТЕРОПТТОРГ-91» где окажем Вам необходимое содействие.

INTERORTTORG — 91

ТВ

7 МАЯ, ВТОРНИК

Первая программа. 6.30 — «Утро». 9.00 — Актуальный репортаж. 9.20 — «Адвокат». Худ. телефильм. 2-я серия. 10.30 — Док. телефильм «Яйцо динозавра». 11.00 — Детский час. 12.00, 15.00, 0.15 — ТСН. 12.15 — Детский музыкальный клуб. 12.50 — Поет К. Скворцов. 15.15 — «Моя жена — бабушка». Худ. телефильм. 16.20 — Мир увлеченных. 16.35 — Д. Шостакович. Камерная симфония для струнного оркестра. («Памяти жертв фашизма и войны»). 17.00—«О тех, кто помнит». 17.30 — «Рок-урок». 18.30 — «Меридиан». 18.45 — «Деловой курьер». 19.00 — Политические диалоги. 19.30 — Мультфильмы. 19.55 — Худ. телефильм «Адвокат». 3-я серия. 21.00 — Время. 21.45 — «ВиД» представляет: «Поле чудес». 22.45 — «Слово».

Вторая программа. 8.00 — Гимнастика. 8.15 — «Константин Батюшков». Науч.-поп. фильм. 8.35, 9.35 — Музыка. 7-й класс. М. И. Глинка. 9.05— Французский язык. 1-й год. 10.05 — Французский язык. 2-й год. 10.35, 11.35 — История. 7-й класс. Ученые эпохи Возрождения. 11.05 — «Бурда моден» предлагает...». 12.05—«Дни Турбиных». Худ. телефильм. 3-я серия. 13.05—Концерт. 13.55 — «В лесах под Ковелем». Худ. телефильм. 1-я серия. 15.00, 17.45 — Ритмическая гимнастика. 17.00 — «Времена года». 18.15 — «Открытие». Док. телефильм. 18.40 — Парламентский вестник России. 18.55 — Футбол. Чемпионат СССР. «Металлург» — ЦСКА. В перерыве (19.45)— «Спокойной ночи, малыши!». 20.50 — З. Кочиш играет Шопена. 21.00 — Время (с сурдопереводом). 21.45 — «Война». Худ. телефильм. 2-я серия. 22.15 — Концерт к Дню радио.

Ленинградская программа. 7.35 — «Час кино». 8.20 — Фильм-концерт. 9.05 — Химия. 9-й класс. 9.25 — Мультфильм. 9.35 — Астрономия. ПТУ. 10.05 — История. 9-й класс. 10.35 — Химия. ПТУ. 11.05 — Химия. 8-й класс. 11.35 — «Полеты во сне и наяву». Худ. фильм. 13.00 — «Каракумский канал. Момент истины». Док. фильм. 13.50 — «Сошедшие с небес». Худ. фильм (с субтитрами). 15.05 — Пятое колесо. 17.30 — Телестанция «Факт». 17.35 — Мультфильмы. 17.55 — «Глазами зоолога». Док. фильм. 18.15 — «Один день в Выборге». 19.00 — Футбол. Чемпионат СССР. «Зенит» (Ленинград) — «Нистру» (Кишинев). В перерыве (19.45)— Телестанция «Факт». 20.45 — «Большой фестиваль». 21.00 — Время. 21.45 — «600 секунд». 21.55 — «Мы». 22.20 — «Вечерний лабиринт». 23.30 — «Камертон». 0.30 — «Юность Петра». Худ. фильм. 1-я серия.

Главный редактор В. А. ЛОГУНОВ.

Над номером работали: ведущий Виталий КОВАЛЕНКО, дежурная бригада — Рафаиль РАМАЗАНОВ, Александр КАПКОВ, Юрий ШУШКЕВИЧ.

Индекс 50202

Газета подписана в печать в

АДРЕС РЕДАКЦИИ: 109316, Москва, Волгоградский проспект, 26.

Телетайп 111168 клавиш. Телефоны: 270-11-85, 270-59-75. (письма). Телефакс 2707807.

Ордена «Знак Почета» типография издательства «Московская правда». 123845, ГСП, Москва, Д-22, ул. 1905 года, д. 7.

Заказ № 1593
Тираж 505.000
Объем 2 п. л.
1 2 3 4 5 6 7 8 9 10