РОССИЙСКАЯ ГАЗЕТА

Издание Верховного Совета РСФСР

Вторник, 2 июля 1991 г. | Выходит с ноября 1990 года, № 137 (183) | Цена 10 коп.

КАЖДЫЙ БУДЕТ ИМЕТЬ ТО, ЧТО ОХРАНЯЕТ?

Накануне слушания во втором чтении Закона РСФСР «О приватизации государственных и муниципальных предприятий» в Верховном Совете РСФСР разгораются страсти. Заместитель Председателя Совета Министров РСФСР М. Малей внес альтернативный проект. Его отличие от документа, представленного Комитетом ВС РСФСР по вопросам экономической реформы и собственности, видно из сопоставления ключевой 22-й статьи, определяющей льготы трудовым коллективам в процессе приватизации. Раздел чрезвычайно важный, поэтому хотелось бы разъяснить свою позицию.

Итак, в основном законопроекте статья звучит следующим образом: «Работники государственных или муниципальных предприятий, преобразованных в акционерные общества или товарищества, имеют право приобрести акций (паи) своего предприятия на льготных условиях. Скидка с цены акций (пая) при их приобретении работниками составляет 30 процентов от номинальной стоимости. Номинальная стоимость пакета акций (пая), предоставляемых каждому члену трудового коллектива на льготных условиях, не может превышать суммы, устанавливаемой государственной программой приватизации. Акции сверх установленной суммы приобретаются работниками предприятия на общих основаниях.

Рассрочка при оплате акций (пая), приобретаемых на льготных условиях членами трудового коллектива, устанавливается в 3 года с момента регистрации акционерного общества (товарищества)».

В интерпретации М. Малея эта статья выглядит так: «Работники государственных предприятий (структурных единиц, подразделений), преобразованных в акционерные общества или товарищества, имеют право приобрести доли (акции, паи) в их уставном капитале на льготных условиях.

При этом 30 процентов уставного капитала (акций, паев) этого акционерного общества (товарищества) передается членам его трудового коллектива и пенсионерам данного предприятия безвозмездно. Оставшаяся часть уставного капитала (акций, паев) продается членам трудового коллектива и пенсионерам со скидкой 30 процентов.

Невыкупленная часть уставного капитала акционерного общества (товарищества) может быть сдана в долгосрочную аренду (в ссуду) товариществу, созданному членами трудового коллектива».

Иными словами, все по Жванецкому — «кто что охраняет, то и имеет». Между тем вовсе не ставит своей целью ободрать рабочих как липку законопроект, он содержит ряд положений, которые позволят не только защитить интересы трудовых коллективов, но и стимулировать их активность как в проведении приватизации, так и в расширении и повышении эффективности производства.

Так, члены трудовых коллективов, как и все граждане, получают долю государственной собственности безвозмездно через механизм инвестиционных вкладов (ст. 10 проекта Закона РСФСР «О приватизации государственных и муниципальных предприятий»).

Кроме того, они имеют право использовать в процессе приватизации фонды экономического стимулирования своих предприятий (ст. 10), а также получают льготы в приобретении акций (паев) акционерных обществ (товариществ), созданных на базе их предприятий. Закон предоставляет им право на рассрочку при оплате акций в 2 года с момента регистрации созданного ими акционерного общества (товарищества).

Сумма акций (паев), предоставляемых каждому члену трудового коллектива на льготных условиях, ежегодно устанавливается Государственной программой приватизации — в зависимости от темпов приватизации и уровня инфляции (ст. 22).

Членам трудового коллектива, образовавшим товарищество для выкупа своего предприятия, предоставлен при прочих равных условиях приоритет на проводимых в целях приватизации конкурсах или аукционах (ст. 25).

Законопроект предусматривает возможность создания специальных Фондов акционирования работников предприятий, т. е. передачу части уставного капитала акционерного общества (товарищества) трудовому коллективу, чтобы вновь поступающие работники тоже могли стать его совладельцами.

Наконец, процедура подготовки к приватизации предусматривает участие его представителей в создаваемой на предприятии Комиссии по приватизации.

Все эти меры предоставляют трудовым коллективам реальные льготы в процессе приватизации, не слишком ущемляющие права других категорий граждан — служащих государственных учреждений, военнослужащих, учащихся и др.

Напротив, требования М. Малея об увеличении объема безвозмездно передаваемого имущества членам ныне действующих трудовых коллективов до 51 процента оставляют значительную часть населения страны без причитающейся им доли, а значит, неизбежно ведут к социальным конфликтам, к тупику. В самом деле, безвозмездная передача предприятий трудовым коллективам означала бы, что одни в результате приватизации становились бы миллионерами (скажем, работники ГЭС), а другие (например, парикмахеры, учителя, военнослужащие) — оставались бы ни с чем, ибо стоимость производственных фондов, приходящихся на одного работника на этих предприятиях, разнится в сотни раз.

Опыт разных стран показывает, что при переходе крупных предприятий в собственность их трудовых коллективов значительно замедляется, а порой полностью прекращается их техническое перевооружение. Причина? Рост зарплаты для работников, оказывается, важнее, чем увеличение прибыли или стоимости акций.

Положение усугубляется тем, что в отличие от работников-акционеров малых предприятий, работники - акционеры крупных в большей степени отчуждены от средств производства и предпочитают сохранение своих рабочих мест в ущерб повышению прибыли за счет рационализации и технического перевооружения.

Поэтому для обеспечения научно - технического прогресса, который только и может поднять жизненный уровень населения, следует стараться сделать собственниками крупных предприятий не только их работников, но и других граждан, а рабочим и служащим крупных предприятий создавать условия для приобретения акций других предприятий, где они как акционеры будут требовать от директоров роста прибыли за счет повышения эффективности производства.

Поправки М. Малея ко второму законопроекту «Об именных инвестиционных счетах и вкладах», к сожалению, носят не менее опасный характер и ставят под угрозу приватизацию в России в целом.

Выпуск чеков сразу на всю сумму стоимости имущества РСФСР блокирует такой способ приватизации, как продажа, и делает недостижимой не менее важную цель — оздоровление финансов. Отсутствие в предложениях М. Малея ограничений на движение («временное связывание») бесплатно полученных на чеки акций — прямой путь к обесцениванию средств производства, гиперинфляции и цепи банкротств.

Весьма сомнительна социально - психологическая приемлемость предлагаемых М. Малеем наличных чеков в сравнении с инвестиционными счетами и вкладами граждан в Сберегательном банке РСФСР, предусмотренных в основном законопроекте. Отсутствие четких процедур выдачи чеков, значительное число юридических погрешностей и пробелов в поправках М. Малея открывают путь к злоупотреблениям чиновников и ущемлению прав граждан.

В нынешних крайне сложных условиях ни Верховный Совет РСФСР, ни Совет Министров не имеют права на ошибку. Нельзя под воздействием популистских лозунгов, не учитывающих всю глубину и сложность проблемы приватизации, делать непродуманные шаги.

П. ФИЛИППОВ,
руководитель рабочей группы Комитетов Верховного Совета РСФСР по законодательству и приватизации.

Новости

Торговая миссия Латвии в США

В июле в американском штате Делавэре начнет работу первая торговая миссия Латвии. Договоренность об открытии такого центра была достигнута во время прошлогоднего визита в США премьера республики Иварса Годманиса. Деятельность миссии Латвии будет финансировать штат Делавэр.

Новая торговая миссия будет защищать интересы всех латвийских предприятий, учреждений и организаций. Ей предоставляется возможность пользоваться одним из крупнейших в мире банком данных, содержащих информацию об экономике не только США, но и других стран мира. Через посредничество миссии информация может быть использована и в Латвии, причем бесплатно. Как сообщил генеральный директор департамента внешнеэкономических связей Латвийской республики Марис Гайлис, департамент готовится также к открытию торговых миссий в Германии, Австрии и Италии.

Кто получит поддержку?

8 июля Съезд депутатов РСФСР—членов фракции «Демократическая Россия» и парламентских групп демократической ориентации — определит кандидатуры тех, кто получит поддержку этого блока на выборах Председателя ВС РСФСР. Такое решение приняло собрание представителей «Демроссии».

Путь к потребителю станет короче

Министр сельского хозяйства и продовольствия России Г. Кулик подписал приказ, которым утвердил создание народных предприятий на базе 12 совхозов агропромкомбината «Тюмень». Первыми народными стали совхозы «Успенский» и «Пригородный». Их работники отныне являются совладельцами собственности хозяйств, самостоятельно будут реализовывать продукцию, что позволит сократить путь продовольствия к потребителю.

Гимн... без слов

Ни один из вариантов текста гимна России, представленных на двух турах закрытого конкурса, не удовлетворил комиссию по созданию Государственного гимна РСФСР. Об этом сообщил корреспонденту РИА член комиссии заместитель министра культуры РСФСР Анатолий Костюкович. После принятия присяги первым Президентом России Борисом Ельциным гимн вновь будет звучать без слов.

Как стало известно РИА, ряд крупных поэтических фигур, в частности, Лев Ошанин, Расул Гамзатов, выражали недовольство тем, что комиссия отвергла их варианты. Третий тур планируется провести в сентябре. «Мы пришли к единодушному мнению, что спешить в этом случае нельзя, — считает Костюкович. — Пусть конкурс продлится годы, но будет создан текст, достойный гениальной музыки Глинки и Великой России».

Встретились единомышленники

В Московском киноцентре в пятничный вечер тесно, но по-домашнему уютно.

Поводом для встречи явилась убедительная победа демократов 12 июня на всех фронтах, укрепило нашу веру в возрождение и расцвет великой России. Б. Ельцина, А. Руцкого, И. Силаева, А. Собчака, Г. Попова, Ю. Лужкова принимала блестящая гвардия артистов, писателей, поэтов.

Борис Николаевич Ельцин в своей речи отметил, что борьба на выборах шла острая. Старая площадь, понимая, что не в состоянии будет противопоставить кандидату от демократических сил достойного соперника, мобилизовала целую команду, чтобы растащить голоса избирателей в первом туре. Не получилось. Впереди немало жестких схваток с консервативными силами. После пятого Съезда народных депутатов РСФСР начнется отсчет «100 дней президентства». «Я буду отчитываться перед народом за каждый день, за каждый час, за каждое действие», — заверил он собравшихся.

С короткими речами выступили мэры Москвы и Ленинграда Г. Попов и А. Собчак, руководитель избирательной кампании Президента России Г. Бурбулис.

«Урал-акцепт» —
«Интерфакс» —
РИА —
«Российская газета».

ПОСТАНОВЛЕНИЕ

Верховного Совета РСФСР

О заявлении Председателя Совета Министров РСФСР т. Силаева И. С. в связи с постановлением Кабинета министров СССР от 15 июня 1991 г. № 360.

Верховный Совет РСФСР постановляет:

1. Одобрить позицию Совета Министров РСФСР, отстаивающего государственный суверенитет Российской Федерации и соблюдение новых принципиальных подходов к сотрудничеству, взаимодействию и поиску взаимоприемлемых решений между республикой и центром.

2. Согласиться с принятым Советом Министров РСФСР постановлением от 27 июня 1991 г. № 368 «О постановлении Кабинета министров СССР «Об организационных мерах по разработке производственных программ и прогнозов социально-экономического развития предприятий, регионов, республик и Союза ССР на 1992 год в условиях формирования рыночных отношений».

3. Правительству РСФСР предпринять энергичные действия в целях скорейшего подписания «Программы совместных действий Кабинета министров СССР и правительств суверенных республик по выводу экономики страны из кризиса в условиях перехода к рынку».

4. Обратить внимание Президента СССР на факты безответственных решений подчиненного ему Кабинета министров СССР, нарушающего договоренности и соглашения, достигнутые между республиками и центром.

Первый заместитель Председателя Верховного Совета РСФСР Р. И. ХАСБУЛАТОВ.

Москва, Дом Советов РСФСР
28 июня 1991 года.

ЗАЯВЛЕНИЕ

Верховного Совета РСФСР

Верховный Совет РСФСР выражает озабоченность развитием событий в дружественной Югославии и глубоко сожалеет, что гражданский конфликт привел к человеческим жертвам.

Убеждены в том, что стороны, участвующие в конфликте, найдут пути решения возникших проблем на основе переговоров, не прибегая к использованию силы.

Верховный Совет Российской Советской Федеративной Социалистической Республики.

Ко всем братьям и сестрам!

На шахте «Южно-Донбасская № 1» производственного объединения «Донецкуголь» произошла авария. В результате пожара погибли 32 шахтера (по последним данным).

Независимый профсоюз горняков обращается ко всем братьям и сестрам с просьбой об оказании помощи семьям погибших. Расчетный счет 292 МФО-334196 Марьинского отделения акционерного коммерческого Агропромбанка «Украина», НПГ шахты «Южно-Донбасская № 1» П/О «Донецкуголь». С пометкой: «Семьям погибших шахтеров».

«СИБИРСКОЕ СОГЛАШЕНИЕ» ВЫГОДНО ВСЕМ

Специальный корреспондент «Российской газеты» Вячеслав ДОЛГАНОВ передает из Новосибирска

Самолет приземлился, когда только-только рассвело. Однако немало новосибирцев приехало за сорок километров в аэропорт, чтобы встретить Председателя Верховного Совета РСФСР Б. Ельцина, избранного первым российским Президентом. Отдых прибывших был недолгим. Рабочий день 1 июля Борис Николаевич начал с поездки по городу, где его — это уже стало традицией — сердечно приветствовали люди, собравшиеся вдоль всего маршрута, по которому следовал кортеж.

Первый адрес — монумент Славы воинов - сибиряков. 30 тысяч вылитых в бронзе имен новосибирцев, отдавших жизнь за Отечество в годы последней войны. В память о них и миллионах других советских людей, погибших в борьбе с фашизмом, Борис Николаевич возложил цветы к Вечному огню.

Главное событие этого дня и, пожалуй, вообще нынешней деловой поездки российского лидера, которое является прямым продолжением его работы накануне президентских выборов. Читатели «Российской газеты» уже знакомились с отчетами из Мурманска, Североморска, Петрозаводска, Тулы, Воронежа и других городов, где побывал в конце мая—начале июня Б. Ельцин, и наверняка помнят, что в ходе этих поездок были созданы ассоциации экономического сотрудничества «Большая Волга», Центрально-Черноземного района России, «Уральское экономическое сообщество». В Новосибирске такую ассоциацию создавать заново не требуется: она уже действует под названием «Сибирское соглашение» и с октября минувшего года успела оказать заметное влияние на экономическую жизнь региона и входящих в ее состав Алтайского и Красноярского краев, Кемеровской, Новосибирской, Омской, Томской, Тюменской, Иркутской и Читинской областей, Горно-Алтайской республики, Хакасии, Бурятии и Тувы, Агинского Бурятского, Усть-Ордынского Бурятского, Таймырского и Эвенкского округов.

Однако сегодня ассоциации требуются новые права, а главное — четкая законодательная основа деятельности, возможность самостоятельнее, чем раньше, распоряжаться своими ресурсами и продукцией предприятий, расположенных на территории огромного региона. Причем ситуация здесь очень и очень непростая. Гипертрофированно развитая оборонная промышленность с трудом поддается перепрофилированию, а на конверсию, как и на многое другое, денег нет. Не всегда используется интеллектуальный потенциал Сибирского отделения АН СССР. Местное руководство справедливо отмечает: практика деятельности союзного и российского парламентов свидетельствует, что при разработке новых законов почти не учитывается специфика Сибири...

В общем проблем хоть отбавляй. Чтобы решить их в условиях перехода к рынку, предоставить возможность 17 территориям, объединенным в ассоциацию, социально защитить людей, избежать при этом «шоковой терапии» и был обсужден на совещании руководителей всех упомянутых выше краев, областей, республик и округов проект распоряжения Председателя Верховного Совета России «Вопросы деятельности межрегиональной ассоциации «Сибирское соглашение». Представляли документ Б. Ельцин и первый заместитель Председателя Совета Министров республики, экономический советник главы российского парламента Ю. Скоков.

Что же дает это распоряжение (оно было подписано после завершения дискуссии) Сибири и сибирякам? Во-первых, до принятия соответствующих законов РСФСР все члены ассоциации сами определяют порядок взимания и размеры платы за пользование природными ресурсами, а также штрафов и компенсационных платежей за ущерб, наносимый природе, при приоритетном направлении этих средств на развитие социальной сферы и улучшение экологической обстановки. В распоряжении «Сибирского соглашения» будет оставаться 10 процентов продукции, производимой предприятиями, расположенными в регионе. Выдача разрешений на бартерные сделки, лицензирование экспорта и импорта товаров (работ, услуг) тоже станет делом местных Советов, а не центра или республики.

Совет Министров РСФСР выделяет целевым назначением 150 миллионов рублей в качестве первоначального взноса в специальный фонд ассоциации. В последующем этот фонд будет пополняться за счет средств республиканского бюджета России, формируемых на территории ассоциации. Научное обеспечение ряда программ по развитию Сибири возложено на СО АН СССР.

Есть в этом распоряжении и много других принципиально новых положений, открывающих Сибири дорогу к самостоятельности, а сибирякам — к улучшению условий их жизни. Однако, с тревогой отмечалось участниками совещания, все эти новинки и возможности могут быть не реализованы, если при подписании Союзного договора будет внедрена так называемая двухканальная, когда территориальные предприятие обязаны отчислять средства не только в республиканский, но и в союзный бюджет.

— Я категорический противник двухканальной системы, — сказал Борис Николаевич, — и вчера сказал Горбачеву, что возможен и такой вариант: мы подписываем Союзный договор, но отдельно выносим свое несогласие с тем или иным пунктом. Кстати, сейчас у нас с Президентом существуют разногласия по пяти позициям проекта договора. Почему все республики, кроме России и Украины, выступают за двухканальную систему налогообложения? Ответ прост. Все они — дотационные и фактически получают те средства, которые откачиваются из российского бюджета. Я считаю, что мы можем предоставлять эти деньги соседям исключительно на условиях кредита с последующим его погашением в точно определенные сроки.

Все участники совещания поддержали эту позицию российского лидера и подписали заявление членов «Сибирского соглашения», в котором содержится требование к центру ввести исключительно одноканальную систему получения налогов.

Возник на совещании и вопрос о компенсации населению за ущерб, наносимый в результате деятельности Семипалатинского полигона. Странная получается вещь: Алтайский край в некоторых своих пунктах находится гораздо ближе к полигону (а значит, и страдает больше от ядерных испытаний), чем ряд областей Казахстана, для которых предусмотрены соответствующие компенсации.

— Мы будем бороться не только за справедливость в этом деле, но и вообще за прекращение деятельности полигона и под Семипалатинском, и на Новой Земле, — резюме Б. Ельцина.

После подписания распоряжения состоялась краткая встреча главы парламента с руководителями сибирских местных Советов.

Префекта назначает мэр...

На очередном заседании Президума Верховного Совета РСФСР был рассмотрен вопрос об изменениях административно - территориального деления и структуры власти в городе Москве.

Реформа системы городского управления предполагает упразднение существующих в Москве 33 районов. Вместо этого создается два уровня управления. Муниципальные округа будут образованы на территориях, где компактно проживает примерно 70 тысяч человек. Их возглавят Советы из числа районных депутатов (в среднем 30 человек). Они изберут из своего состава председателя, которому и поручат формирование муниципальных служб округа. Управлять округами будет назначаемый мэром префект и его администрация. Из депутатов Моссовета, избранных на территории округа, формируется совет — около 30—40 человек. Председатель Совета входит в состав муниципального совета Москвы. Исполнительные органы города составят городская Дума, правительство и департамент мэра.

На Президиуме было одобрено предложение исполкома Алтайского краевого Совета народных депутатов о восстановлении немецкого национального района с административным центром в селе Гальбштадт (бывшее село Некрасово). Этот район явится центром возрождения национальной культуры для 127 тысяч немцев, живущих на Алтае.

Рассмотрен ход подготовки к V (внеочередному) Съезду народных депутатов РСФСР, а также ряд других вопросов.

Соб. инф.

ТОЧКА ЗРЕНИЯ

СОЮЗНЫЙ ДОГОВОР. ЧТО НЕСЕТ ОН НАРОДАМ РОССИИ?

Обозреватель «Российской газеты» Ольга БУРКАЛЕВА беседует с председателем Комитета Верховного Совета РСФСР по законодательству Сергеем ШАХРАЕМ.

— Впервые в истории Россия выбрала своего Президента. Тем самым россияне сделали свой выбор в пользу демократических реформ, проголосовав за политическое обновление нашего общества, за демонтаж административно-командной системы. Очень многие считают, что именно теперь перед Россией, как, впрочем, и перед многими другими республиками, открываются светлые безоблачные перспективы.

— Видимо, новый Союзный договор ускорит процесс этих преобразований?

— Союзный договор в том виде, в котором он опубликован и передан в Верховные Советы республик для одобрения и подписания, означает для России прекращение политических преобразований, замедление или отказ от радикальной экономической реформы и, соответственно, отказ от надежд на скорое улучшение жизни.

— Вы хотите сказать, что подписание Союзного договора в таком виде может свести на нет все демократические преобразования, вплоть до президентской власти в России?

— Да, поскольку такой Союзный договор уничтожает российскую государственность, ликвидируя тем самым основы для демократических преобразований. Ведь вместе с упразднением Российского государства перестают действовать все Законы РСФСР, на которых базируются политические и экономические реформы.

— Из каких статей проекта Союзного договора это следует?

— Во-первых, из статьи о членстве в составе Союза. По этой статье бывшие союзные, а также бывшие автономные республики, находящиеся, например, в составе РСФСР, будут входить в Союз на одинаковых условиях.

Однако каждая республика в составе РСФСР — это часть Российского государства. Но планируется, что она будет выступать по отношению к Союзу наравне с целым. В данном случае целым является вся РСФСР. Но если часть преобретает такие же права, как целое, то она сама становится целым. И, естественно, в таком случае бывшие автономные республики перестают входить частью в РСФСР.

Во-вторых, посмотрите, как изложена статья о гражданстве в проекте Союзного договора. Она содержит пробел, который может превратиться в большую проблему. Может возникнуть ситуация, когда гражданин республики в составе РСФСР будет по данной статье гражданином СССР, но не будет гражданином РСФСР, т. е. гражданином того государства, в состав которого его республика входит.

Вопрос о гражданстве имеет не просто абстрактно юридическое или политическое значение. В таком виде норма проекта Союзного договора о гражданстве означает, что для населения, проживающего в автономных республиках, например Башкирии или Карелии, перестанут действовать законы РСФСР о земельной реформе и о пенсиях, об индексации доходов и о льготном налогообложении и др.

Чтобы этого не произошло, в Союзном договоре надо записать: «Гражданин государства, входящего в Союз, является одновременно гражданином Союза. Гражданин республики, находящейся в составе другой республики, является также гражданином этой республики».

В-третьих. Статья 11 проекта Союзного договора логически завершает только что сформулированную опасность прекращения действия российских законов, так как по сути по всем вопросам закрепляет верховенство законов любой республики в составе РСФСР над законами самой Российской Федерации.

В-четвертых. Крайне неудачно сформулирована статья Союзного договора о территории. Она по существу вводит статус межгосударственных границ между Российской Федерацией и республиками, входящими в ее состав.

До сих пор республика, входящая в состав России, граничила с соседними краями и областями внутри РСФСР, но не с самой Российской Федерацией. Наличие границ внутри государства означает фактическое выведение этих территорий из России. На это требуется обратить особое внимание: в соответствии с Декларацией о государственном суверенитете РСФСР право решать вопросы об изменении границ России и, следовательно, о ее территориальной целостности имеет лишь многонациональный народ РСФСР путем всероссийского референдума.

— Итак, что же из всего сказанного получается?

— Разрушается территория. Упраздняется гражданство. Отменяется действие российских законов.

А в совокупности все это означает, что ликвидируется само Государство Российское.

— Председатель Совета Национальностей Верховного Совета РСФСР Р. Абдулатипов — один из авторов проекта нового Союзного договора, в том виде, в котором он сейчас обсуждается. На заседании палаты 26 июня вы выступили с резкой критикой и проекта Союзного договора, и Р. Абдулатипова (как одного из его разработчиков) и потребовали даже его отставки?

— Я глубоко уверен, что нельзя одновременно возглавлять Совет Национальностей России и участвовать в разработке документов, которые неминуемо приведут к развалу многонационального Российского государства.

— Какой же выход может быть из создавшегося положения? Можно ли соблюсти принцип равноправия республик при подписании Союзного договора и одновременно избежать дробления России на «удельные княжества»?

— На мой взгляд, такой выход есть. Республики могут и должны быть участниками создания Союза и его субъектами. Но в данном случае речь должна идти о «сложном субъекте». Россия и республики, находящиеся в ее составе, являются субъектами Союза: нет России в Союзе отдельно от этих республик, но и нет республик в отрыве от РСФСР. А иначе мы можем получить «винегрет» в виде конфедеративной России внутри федеративного Союза.

Взаимодействия внутри сложного субъекта регулируются Федеративным, Союзным договорами, двух- и многосторонними договорами и соглашениями. При этом республики в составе РСФСР вне пределов полномочий, обусловленных в Федеративном и иных договорах с РСФСР, должны будут получить право самостоятельно передавать органам Союза какие-либо полномочия и, наоборот, получать их от Союза.

(Окончание на 2-й стр.).

ТОЧКА ЗРЕНИЯ

СОЮЗНЫЙ ДОГОВОР. ЧТО НЕСЕТ ОН НАРОДАМ РОССИИ?

(Окончание. Начало на 1-й стр.).

Принцип равноправия вместе с принципом добровольности в случае вхождения одного государства в состав другого могут толковаться применительно к сложному субъекту следующим образом: Россия вместе с республиками в ее составе обладает равными с другими союзными республиками правами и несет равные обязанности.

— А как может быть реализовано республиками право свободного выхода из состава Союза? Ведь по тексту проекта получается, что бывшая автономная республика, не выходя из состава РСФСР, юридически получает право выйти из Союза?

— Да, последняя часть статьи 1 проекта содержит такое странное, мягко говоря, положение. На мой взгляд, государства, образующие Союз, сохраняют право свободного выхода из него в порядке, установленном участниками договора. Государство, находящееся в составе другого государства, может реализовать право выхода из Союза вместе с государством, в состав которого оно входит.

— И здесь мы подошли вплотную к Федеративному договору, ведь именно он призван регламентировать отношения внутри коллективного субъекта, которым и должна являться, по вашему замыслу, Российская Федерация?

— России нельзя подписывать Союзный договор, не определившись с собственной федеративной структурой. Но в предполагаемом варианте федеративный договор ставит Россию на грань феодальной раздробленности. По новому проекту субъектами Федеративного договора должны стать не только бывшие автономии, но и края, области, города Москва и Ленинград. Всего 88 субъектов. И к тому же по проекту нового Союзного договора часть из них будет еще и субъектами Союза.

— Значит, при «благоприятном» стечении обстоятельств мы в скором времени имеем шанс получить тамбовских и нижегородских президентов, парламенты, таможни со всеми вытекающими отсюда последствиями?

— Разумеется, в этом есть что-то игрушечное, но подобные игры далеко не безопасны. Здесь предпосылка для нового витка войны законов, почва для «карабахов» в глубине России. Бывшие автономии, реализовав «даруемое» им Союзным договором право выхода из РСФСР, «приобретут» резкое повышение межнациональной напряженности, поскольку там проживает огромное число русских. Вы понимаете, что может произойти!

— Непосвященному человеку, не депутату, человеку далекому от политики вся ситуация с Союзным и Федеративным договорами может показаться словесной и законодательной эквилибристикой, причем той, которая может привести, как сейчас это любят говорить, к непредсказуемым последствиям. Что за двигатель привел в движение гигантскую систему, называемую «нашим государством», сообщив ей центробежные силы, за счет работы которых может распасться великое некогда государство на осколки мелких «удельных» образований?

— На мой взгляд, это административно-командная система, которая терпит сегодня крушение и использует любые средства в борьбе за свое политическое выживание. Ядро этой системы — центр. Это не то же самое, что Союз. Ржавеющие вертикальные структуры власти центра пронизывают все республики и территории, центр вненационален, он имеет ярко выраженную партийную окраску. Центр может усилиться, а Союз при этом развалиться. Напротив, отход от договорного процесса шести республик в какой-то мере чем-то усилил позиции центра. Так же как выход из КПСС большого числа честных коммунистов укрепил позиции партаппарата...

Сегодня в отношениях с Россией центр, на мой взгляд, проводит двуличную политику. В диалоге с Россией он вроде бы обещает одно, а в переговорах с некоторыми бывшими автономиями за спиной России его линия совсем иная.

Сейчас все политические процессы, происходящие в стране, в республиках, стоит рассматривать с точки зрения борьбы за власть двух основных политических сил. Одна из них состоит из представителей старой гвардии административно-командной системы, номенклатуры КПСС, которую возглавляет центр. Другая представлена демократами, которые стремятся построить власть на новых принципах народовластия.

— После подписания 23 апреля 1991 года Совместного соглашения «9 + 1» усилились позиции демократов. В пунктах этого соглашения были зафиксированы положения о том, что субъектами Союзного договора будут только нынешние союзные республики. Тем самым закреплялись те позиции, по которым пришли к соглашению сами республики путем совместных обсуждений. За Россией было зафиксировано право подписания Союзного договора в качестве целостного субъекта. И если учесть, что российский парламент сейчас выступает «генератором» законов, направленных на последовательную демократизацию общества, то фактически этим соглашением за ним фиксировалось право вести дальнейшую работу в этом направлении.

Опубликованный проект Союзного договора в случае его подписания станет сильным ответным ходом консерваторов: ведь их позиции еще очень сильны на верхнем уровне в Верховном Совете СССР и на уровне бывших автономных республик, краев и областей, в ряде союзных республик. Ответный ход на всенародное избрание Б. Ельцина (ведь результаты выборов означают не что иное, как усиление позиции демократов, отвоевание ими «политического пространства», где и можно будет вести демократические преобразования). Суть маневра консерваторов: ваш Президент победил, так оставим его без государства, в котором воплощаются идеи демократии и прогресса.

Похоже, что мы находимся в огромном политическом театре перед очередным актом пьесы, в котором по сценарию Старой площади консерваторы вновь готовы скрестить шпаги с демократами за разделение сфер политического влияния. Вопросы национально - территориального устройства становятся, если можно так выразиться, лишь декорацией.

— В этом, наверное, и заключается глубинный смысл этой затеи центра: растворить и выдавить тонкий слой демократической власти, сосредоточившийся в Верховном Совете России. Если это произойдет и Союзный договор будет подписан в том виде, в котором мы его сегодня имеем, без внесения поправок по ключевым моментам, о которых мы говорили выше, то вся работа по преодолению безвластия в России окажется проделанной впустую. Российский Президент будет первым Президентом без государства и не сможет реализовать ничего из того, что ему поручил совершить народ.

На самом деле в сложной политической игре с автономиями центр делает ставку не столько на национальное достоинство народов, сколько на политическую ориентацию местных властей, разыгрывая национальную карту в своей политической игре. Это со всех точек зрения близорукая политика, дающая временный тактический выигрыш консерваторам в случае подписания Союзного договора в его нынешнем варианте, но в перспективе обрекающая на стратегическое поражение не только Россию, но и Союз в целом. Не может существовать сильный Союз без сильной России — этого краеугольного камня в его фундаменте. Для других участников Союзного договора ослабление России тоже стратегически опасно, поскольку обрекает в перспективе на нестабильность взаимоотношений в рамках Союза и межнациональную грызню.

Я думаю, что подписание Союзного и Федеративного договоров в том виде, в котором мы имеем их сегодня, — это юридическое закрепление развала Российской Федерации. История не простит нам этого шага.

Я за Союзный договор и за Федеративный договор. Но за такие, в которых были бы заложены механизмы для повышения статуса республик, механизмы, ведущие их к процветанию в рамках единой федерации, а не на ее развалинах.

— А какова позиция других союзных республик?

— Большинство из них, во всяком случае те, в которых нет автономных образований, указанные мной проблемы непосредственно не затрагивают. Хотя и они в конечном итоге проиграют: поскольку не произойдет повышение статуса автономий до уровней союзных республик, а наоборот, при распаде России статус бывших союзных республик снизится (нивелируется), растворится среди десятков республик. Существенно упадет их влияние и в высших органах власти и управления СССР.

Но я хочу подчеркнуть, что в проекте Союзного договора «хватит» статей, неприемлемых для всех республик и каждой из них.

— Вы имеете в виду положения проекта о разграничении полномочий между республиками и центром?

— Не только. Внешне незаметная статья о Конституции будущего Союза. В таком виде она гарантирует повторение судьбы Союзного договора 1922-го, когда путем внесения поправок в Конституцию центр быстро ликвидировал суверенитет республик. Конституция Союза должна приниматься в порядке, исключающем ревизию Союзного договора. Иными словами, сама Конституция и изменения в ней должны одобряться высшими органами власти всех республик.

Но вы правы, очень много проблем осталось нерешенными в статьях о разграничении полномочий. В них гарантировано возрождение диктата центра. Например: и исключительную компетенцию Союза, и совместные с республиками полномочия будут осуществлять союзные органы!

Многое, если не все, будет зависить от того, как будет формироваться союзный бюджет. На данном этапе для защиты жизненных интересов республик следовало бы избрать так называемую одноканальную систему, когда республики делают установленные их соглашением взносы в союзный бюджет. В одной из самых развитых стран — в ФРГ — применяется такая система — и экономика процветает, и федеративное государство не разваливается. В том же случае, если придется отказываться от одноканальной системы, в Союзный договор необходимо включать дополнительные гарантии защиты интересов республик.

— Какие, например?

— Сначала должен определяться перечень самых необходимых общесоюзных программ и размеры долевых отчислений республик для их реализации. Только после этого должен определяться размер союзного налога (т. е. отчисление на программу не сверх налога, а на сумму, переданную под программы, вследствие чего уменьшается размер союзного налога). Союзный налог и сборы устанавливаются по согласованию с республиками. Должна быть установлена одна система сбора налогов и, соответственно, одна система органов. В республиках все налоги — и союзные, и республиканские — должны собирать республиканские налоговые органы. Параллельных союзных «сборщиков налогов» быть не должно. Необходимо установление эффективного контроля республик за формированием и исполнением союзного бюджета, а также за эмиссией денег.

— Каков же ваш общий вывод?

— Союзный договор нуждается в очень серьезной и быстрой доработке.

КРИМИНАЛЬНЫЕ КОЛЕНЦА ПЛАЧУЩЕГО БОЛЬШЕВИКА

Полгода Комиссия по вопросам привилегий и льгот тщетно уговаривает Председателя Верховного Совета СССР А. Лукьянова выкроить «окошечко», хоть на часок, в графике работы парламента, чтобы представить депутатам отчет о своих расследованиях. К чему бы? Отчего так осторожничает Анатолий Иванович? Не потому ли, что народ узнает о лихих нравах, царящих в верхних эшелонах власти? Или боится оглушительной дискредитации возглавляемого им депутатского корпуса, куда также в солидных масштабах проникло лихоимство, что и засвидетельствовала на своем заседании 27 июня комиссия?

Думаю, и то, и другое. Ибо ссылка А. Лукьянова на предельную плотность работы парламента несостоятельна. Надо ли было высшему законодательному органу страны отводить не часы, а целые заседания на то, чтобы принять антиконституционное постановление по поводу выступления Б. Ельцина в Центральном доме кино, а потом еще немало часов обсуждать другое выступление Бориса Николаевича — по Ленинградскому телевидению?

А какой смысл в том, что союзный парламент десятки заседаний посвятил Закону о Кабинете министров, утверждению перечня министерств и госкомитетов, персонального состава Кабинета министров до того, как будет подписан договор? А 5 июля парламентарии занимались «дележом пирога» — обсуждался вопрос об условиях оплаты труда членов Кабинета министров, членов Верховного Совета, председателей его комитетов и комиссий...

Да и то ведь надо сказать, что А. Лукьянов обязательно предложил бы подобные слушания провести за закрытыми дверями. Да вот закавыка: ненадежно. Глянь, и запись выступления Председателя КГБ В. Крючкова оказалась у А. Невзорова.

Но вот комиссия заартачилась и собрала на свое заседание советскую и иностранную прессу. Прорвало. Надо сказать, что в своем нынешнем составе — это люди порядочные, честные, мужественные. Н. Игнатович, председатель, Я. Безбах, В. Юдин, Н. Козырев, Э. Памфилова, В. Шаповаленко, Ю. Щекочихин, В. Ерохин сделали почти невозможное, собрав целые тома документов даже там, куда их не подпускали и на пушечный выстрел.

Был, правда, среди них один, у которого появились принципиальные расхождения, как он написал в заявлении на имя Председателя Верховного Совета СССР, «идеологического порядка», а потому решил выйти из комиссии — Леонид Сухов.

Так что же тщился скрыть от нас с вами Анатолий Иванович Лукьянов?

СООБЩАЕМ ПОДРОБНОСТИ

«ГЕНЕРАЛЫ» ШТУРМУЮТ ДАЧИ

Полным ходом идет распродажа государственного имущества по дешевке...

В некоторых слоях нашего общества о нем говорят, что человек он приятный, пусть и не во всех отношениях... Но все же... Мог слезу пустить. Щедро расточал очаровательные улыбки. Порой от скромности опускал очи долу. Ну чем не кандидат в Президенты России? И выдвинули. Призывал не спешить с радикальными реформами, убеждая, что именно постепенный, поэтапный переход к рынку выведет нас к светлому будущему. Сулил в своих предвыборных выступлениях благоденствие всем гражданам России. Не скупился на гневные обличения безнравственности, лжи, рвачества. Слава Богу, пронесло! Не поверило большинство, раскусило.

Из распоряжения Совета Министров СССР от 26 июня 1990 г., подписанного Н. Рыжковым:

«Разрешить продажу дач, состоящих на балансе ХОЗУ УД СМ СССР, членам правительства СССР и ответственным работникам аппарата Совета Министров СССР».

Первый камень в фундамент ползучей приватизации положил Н. Рыжков.

В августе 1990 г. продано пять государственных дач: в поселке «Николина гора» — А. Бирюковой, В. Савакову, И. Белоусову, в поселке Баковка — Л. Воронину.

А кому же пятую продали?

На сессии Верховного Совета СССР 11 сентября 1990 г. Николай Иванович дрожащим от обиды голосом произносит: «Честно говоря, мне за эти полтора года просто надоело слушать о привилегиях, о том, что мы пользуемся какими-то особыми правами... Что произошло теперь? Когда началось оформление дачи, появились разговоры, я это почувствовал. Я написал бумагу и попросил прекратить оформление этого дела и поставил на этом крест, о чем вам и докладываю!».

Неправда, Николай Иванович!

Из решения Барвихинского сельского Совета от 24 июня 1990 г.: «На основании личного заявления Н. И. Рыжкова и подписанного им распоряжения № 1007р разрешить продать строение № 2 участка «Ильинское» в личное пользование гну Рыжкову Н. И.».

10 июля 1990 г. Николай Иванович перечисляет в бухгалтерию дачного хозяйства «Жуковка» 35 359 рублей. А 28 июля дачное хозяйство «Жуковка» и Рыжков заключают договор **«о продаже дачи № 2 в пос. Жуковка Рыжкову Н. на участке 1,4 га (14.189 соток)».**

31 июля договор зарегистрирован в Одинцовском БТИ (бюро технической инвентаризации), стоимость дачи оценивается в 78.016 рублей.

Но слишком велик резонанс. И Рыжков пятится: 3 октября расторгает договор о продаже, а ему возвращают внесенную сумму вместе с госпошлиной, которая по закону возврату не подлежит.

Николай Иванович, однако, точно рассчитал: он знал о грядущих переменах в личной судьбе. Вместе с пенсией в 1200 рублей парламент страны расщедрился на передачу в бесплатное и вечное пользование приличной дачи «за особые заслуги перед государством».

Насчет заслуг перед вдрызг разоренным государством можно сильно сомневаться, а вот по части ублажения представителей властей предержащих заслуги у него немалые.

Распоряжение Совмина СССР от 29 марта 1989 г. № 543р. Подпись: Н. Рыжков. «Совмин СССР принимает предложение УД СМ СССР о продаже летних дач дачно - строительному кооперативу. УД СМ СССР (Смиртюкову М. С.) создать комиссию для рассмотрения и решения вопросов, связанных с реализацией настоящего распоряжения».

М. Смиртюков проигнорировал последнюю часть распоряжения своего шефа. Сошло. Свои же люди.

С криминальными коленцами мы еще не раз столкнемся в других главках.

Из приказа министра обороны СССР Д. Язова от 3 апреля 1991 г. за № 156:

«В ходе ревизии установлено, что при строительстве в 1990 г. четырех служебных дач, разрешенных правительством СССР, были допущены превышения разрешенной стоимости строительства, что явилось следствием упущений и ошибок 53-го Центрального проектного института...

...За допущенные недостатки в служебной деятельности бывший начальник административно - хозяйственного управления Министерства обороны СССР генерал-лейтенант Коскин А. В. уволен».

Первая ложь маршала: генерал А. Коскин уволен министром по ст. 59 пункт «а» «Положения о прохождении службы офицерским составом» по возрасту с выплатой выходного пособия в размере пяти месячных окладов и правом ношения формы (справка комиссии).

Для кого строились дачи, о которых говорится в приказе министра обороны? Да для того же Д. Язова и его заместителей М. Моисеева, К. Кочетова и В. Архипова.

Для возведения дачи Дмитрия Тимофеевича за счет средств, ассигнованных на строительство, предусматривалось 150 тысяч рублей, а за счет средств, отпущенных на капитальный ремонт, 211 тысяч рублей. То есть дача строится по двум шифрам: по первому—156 тысяч, по второму—почти 94 тысячи. На сегодня выполнено работ на 178 тысяч. Возведение дачи продолжается.

На строительстве дач для М. Моисеева и В. Архипова перерасход сметной стоимости составил соответственно 87 и 56 тысяч рублей.

Вторая ложь министра обороны: в приказе от 19 июня 1990 года он утверждает, что дачные городки находятся на самоокупаемости и содержатся за счет личной платы арендаторов.

Однако по дачным городкам в поселках Архангельское, Горки-6, Баковка утверждение министра несостоятельно. За счет съемщиков окупаются лишь коммунальные услуги и стоимость использования мебели. Что же касается арендной платы за особняки, то она не подкреплена даже элементарными экономическими расчетами.

В механизме затрат на содержание подобных объектов не учитываются еще и расходы на военнослужащих, несущих охрану и обслуживающих некоторые из этих объектов. А ведь на сегодняшний день в округах, видах войск и на флотах имеется 429 дач, 49 из них для высшего руководящего состава в Подмосковье.

Из приложения к приказу МО СССР от 19 июля 1990 г. № 293, подписанного зам. министра обороны Н. Чековым и начальником Центрального финансового управления МО В. Бабьевым: «Разрешить реализацию арендаторам установленных в дачных помещениях оборудования, мебели, инвентаря, холодильников, теле- и радиоаппаратуры по розничным ценам с учетом амортизации».

Так началась приватизация крупнозвездными армейскими чинами имущества и оборудования, установленного в их особняках за государственный счет, то есть из нашего с вами кошелька.

Тот же генерал А. Коскин издает инструкцию «Порядок уценки мебели квартирного имущества», согласно которой уценке подлежат даже пианино, рояли (от 50 до 80 процентов), художественные произведения.

Маршалы и генералы бросились штурмовать бастионы уцененного рынка!

НА ТОЛКУЧКУ ПО ПРИКАЗУ

Передо мной потрясающий по своей обличительной силе документ — «Приложение № 1 к справке проверки реализации материальных ценностей в личную собственность отдельных граждан». Из нее явствует, что из дач 13 Маршалов Советского Союза и родов войск, генералов армии, генерал-полковника было продано уцененных товаров на 98 тысяч 209 рублей, из которых ими же, этими маршалами и генералами, было закуплено на 71 тысячу рублей. Назову некоторых покупателей — В. Куликов, С. Соколов, Н. Огарков, А. Лизичев, М. Сорокин, М. Третьяк, П. Лушев.

Выделяется в этом списке маршал С. Ахромеев. Наверное, потому, что из его дачи было продано больше всего — на 12 727 рублей. Но и купил он по дешевке больше всех — на 8,5 тысячи рублей. Нет, даже не этим привлекает внимание Сергей Федорович.

Как журналист, работающий в союзном парламенте, я не раз слышал его горячие, страстные речи в защиту чести и достоинства армии, его возмущение нападками на нее. Помню, как они — Виталий Коротич и Сергей Ахромеев — схлестнулись «во встречном бою» в зале заседаний Верховного Совета СССР, куда маршал вызвал в качестве ответчика главного редактора «Огонька» за якобы порочащие армию публикуемые в журнале материалы.

Ах, маршал! Да не армию вы защищаете, а себя в ней. За незаконно предоставленные вам чудовищные привилегии и льготы, которыми и пользоваться-то по-джентльменски не можете, потому что давно утратили великое достоинство русского офицера — честь, если вообще когда-нибудь вы ею обладали. На заседании комиссии громко прозвучал вопрос: «Зачем маршалу Ахромееву понадобились целых шесть диванов, купленных им после уценки?». Наивный вопрос. О нравственном облике человека судят по совокупности его действий и поступков. С. Ахромеев был единоличным активным распространителем в союзном парламенте подметного письма мифического «гражданина Савичева из Иванова», полного дремучей грязи и оскорбительных выпадов в адрес Председателя Верховного Совета РСФСР Б. Ельцина. Даже не ахти какая принципиальная Комиссия по депутатской этике вынуждена была разбираться с этой гнусной историей.

ЧТО ТАМ ЗА ЗАБОРОМ?

Оздоровительный комплекс «Сосны» УД Совмина СССР расположен на берегу Москвы-реки в лесном массиве в 40 километрах от столицы. В основном служит для отдыха ответственных советских и партийных работников круглогодично, а пансионат «Петрово-Дальнее» с 1 января этого года используется для постоянного отдыха только в летний период. В остальное время он служит для однодневных заездов в выходные и праздничные дни.

Заглянем за забор. Что там? В «Сосны» в прошлом году входили дом отдыха с двумя корпусами на 260 мест, 83 государственные служебные дачи, детское дошкольное учреждение, прачечная на 140 тонн белья в год, рабочая столовая на 50 мест, столовая дачного поселка «Успенское» на 350 мест, два клуба на 600 мест, жилищно - коммунальное хозяйство площадью 16,6 тыс. кв. м, гараж с автопарком на 70 единиц, производственные мастерские, амбулатория, оранжерея для выращивания цветов площадью 1147 кв. м.

Длина заборов — 25 км стоимостью 500 тысяч рублей.

Для отдыхающих имеются номера — однокомнатные одноместные, однокомнатные двухместные, двухкомнатные двухместные, трехкомнатные двухместные.

Журнал регистрации первого корпуса констатирует: за весь прошлый год здесь отдыхали 972 человека, то есть на одного отдыхающего в среднем приходилось по два медицинских работника и по полтора работника пищеблока.

Внимание общественности привлекли и такие загородные места, как Завидово и Барсуки. Под ширмой общедоступных охотничьих хозяйств с комфортабельными охотничьими домиками они продолжают использоваться узким кругом лиц.

За всю свою советскую историю эти райские уголки служили для охоты, рыбалки и отдыха высокопоставленных партийных деятелей и являлись лесными резиденциями ЦК КПСС.

В 1971 г. распоряжением Совмина СССР завидовское охотхозяйство было переименовано в «Государственный научно-опытный заповедник». Но то была лишь смена вывески. Оно продолжает оставаться охотничьим, руководствуясь положением аж 1966 года.

В штатах этого «научного» учреждения не предусмотрено ни одной единицы научного работника, зато начальник—полковник, три его заместителя — подполковники, старшие инструкторы, егеря, техники, лесоводы, ихтиологи, рыбоводы, фельдшеры — прапорщики и старшие прапорщики. Вообще весь обслуживающий персонал состоит из 11 офицеров, 98 прапорщиков, батальона охраны и обеспечения из военнослужащих срочной службы.

На содержание заповедника ежегодно из бюджета, ассигнованного на оборону, выделяется больше 1,5 млн. рублей.

Наиболее дорогостоящие базы — «Центральная» стоимостью зданий, сооружений и имущества в 8961 тысячу рублей (без инженерных сооружений), включая коттедж № 1, две гостиницы с медпунктом, два гостевых дома, один из них с летним садом, плавательный бассейн с переходными галереями, гараж для автомашин, холодильник на 100 туш (20 тонн мяса), разделочная мяса с коптильным цехом, узел связи, два технических здания, вертолетная площадка.

«Южная», или «Шалаш», — 1427 тысяч рублей. Затраты на содержание в год составляют 244 тыс. руб. Обслуга — 30 человек.

База построена в 1959—1989 годах, включая реконструкцию, а предназначалась исключительно для высшего партийного и государственного руководства страны, в том числе Л. Брежнева.

Вот в таких условиях отдыхают баре с партбилетами в карманах.

ВОРОН ВОРОНУ ГЛАЗ НЕ ВЫКЛЮЕТ

Из справки, составленной Комиссией по вопросам привилегий и льгот: 14 июля 1990 г. М. Шкабардня (бывший управляющий делами СМ СССР) разрешает продать дачу А. Стерлигову (бывший начальник ХОЗУ УД СМ СССР). В августе 1990 г. А. Стерлигов разрешает продать дачу М. Шкабардне. 13 июля того же года А. Стерлигов разрешает продать дачи А. Бирюковой (бывший заместитель Председателя Совмина СССР) и В. Савакову. 5 декабря В. Козелько разрешает продать дачу Л. Воронину (бывший первый заместитель Председателя Совмина СССР). 25 декабря В. Козелько разрешает продать дачу И. Белоусову (бывший заместитель Председателя Совмина СССР) и М. Шкабардне.

Спешат, суетятся рвачи. Как бы не упустить шанс! Продается-то все по дешевке...

Из письма начальника ХОЗУ УД СМ СССР А. Стерлигова: «В соответствии с распоряжением Совета Министров СССР от 26 ков) 1990 г. № 1007р (Н. Рыжвующему законодательству подготовить необходимую документацию и продать за наличный расчет дачи №№ 6, 7, 8, 9, 10 на участке «Николина гора», №№ 1 и 3 в поселке «Баковка».

Дача № 7 приобретена А. Бирюковой за 18 тысяч рублей при балансовой стоимости 75331 рубль. А в совокупности А. Бирюкова, В. Саваков и А. Стерлигов купили дачи за 51767 рублей при их общей стоимости 225933 рубля.

Самое пикантное, пожалуй, в этих крупных сделках то, что А. Бирюкова, как известно, занимала пост заместителя Председателя Совмина СССР по социальным вопросам, то есть хотя бы номинально по должности призвана была блюсти социальную справедливость. Но для такой деятельности человек должен обладать по меньшей мере чистой совестью, моральным правом поучать других, как надо жить. Да, она в речах своих отстаивала интересы... трудящихся, их социальные права, право на сносную жизнь. Лицемерию нет границ!

Впрочем, она из обоймы тех, чей цинизм и безнравственность достигли беспредела.

Бывшие и, увы, нынешние высокие чины, дорвавшиеся до власти, меньше всего озабочены жизнью простого смертного.

При продаже госдач реализовывалось и содержимое их, значительно уцененное, разумеется.

А. Стерлигов скупил товарно-материальных ценностей на 14,2 тысячи рублей (69,2 процента первоначальной стоимости), в том числе четыре гарнитура, пять ковров, три хрустальные люстры. В. Саваков отхватил на 8,2 тысячи (75,2 процента), Л. Воронин — на 12,1 тысячи (58,2 процента) и т. д.

Председатель Комиссии по вопросам привилегий и льгот Н. Игнатович, подводя итоги обсуждения, сказал точно: «Мы много говорим о параличе, беспомощности власти. Но это происходит тогда, когда правовой нигилизм становится нормой действий исполнительной власти».

Комиссия сделала вывод: власть в нашей стране не подчиняется никаким законам.

Роберт МИНАСОВ.

ЗАКОН

Российской Советской Федеративной Социалистической Республики

О вступлении в должность Президента РСФСР

Статья 1. Президент РСФСР, избранный в соответствии с Конституцией РСФСР, вступает в должность не позднее одного месяца со дня официального объявления результатов выборов Президента РСФСР.

Статья 2. При вступлении в должность Президент РСФСР приносит присягу народу на торжественном заседании высшего органа государственной власти РСФСР.

После принесения присяги исполняется Государственный гимн РСФСР.

Статья 3. С момента принесения присяги Президент РСФСР и вице-президент РСФСР считаются вступившими в должность, сложившими полномочия народных депутатов и освобожденными от других должностей.

Статья 4. Не позднее десяти дней с момента вступления в должность Президента РСФСР Совет Министров РСФСР слагает свои полномочия перед вновь избранным Президентом РСФСР. Совет Министров продолжает исполнять свои обязанности до формирования нового состава Совета Министров РСФСР в соответствии с Конституцией РСФСР.

Статья 5. Финансирование деятельности Президента РСФСР, вице-президента РСФСР, совещательных органов при Президенте РСФСР, а также аппарата Президента РСФСР осуществляется за счет средств республиканского бюджета РСФСР в пределах сумм, утвержденных Верховным Советом РСФСР.

Статья 6. Должностные оклады Президента РСФСР и вице-президента РСФСР устанавливаются Верховным Советом РСФСР.

Статья 7. Президент РСФСР имеет круглую печать с изображением Герба РСФСР и надписью «Президент Российской Советской Федеративной Социалистической Республики».

Статья 8. Безопасность Президента РСФСР, вице-президента РСФСР и их семей обеспечивается специальной службой.

Статья 9. Место нахождения Президента РСФСР — столица РСФСР, город Москва.

В месте официального пребывания Президента РСФСР и вице-президента РСФСР поднимается Государственный флаг Российской Советской Федеративной Социалистической Республики.

Статья 10. Настоящий Закон вступает в силу с момента принятия.

Председатель Верховного Совета РСФСР Б. ЕЛЬЦИН.

Москва, Дом Советов РСФСР.
27 июня 1991 года.

ПОСТАНОВЛЕНИЕ

Верховного Совета РСФСР

Об установлении должностных окладов Президента РСФСР и вице-президента РСФСР

Верховный Совет РСФСР **постановляет:**

1. Установить должностной оклад Президента РСФСР в размере четырех тысяч рублей в месяц.

2. Установить должностной оклад вице-президента РСФСР в размере трех тысяч двухсот рублей в месяц.

Первый заместитель Председателя Верховного Совета РСФСР Р. И. ХАСБУЛАТОВ.

Москва, Дом Советов РСФСР.
27 июня 1991 года.

СОЦИАЛЬНАЯ ПОЛИТИКА: НОВОСТИ, КОНТАКТЫ

КАК ГОТОВИТЬ РЫНОК ТРУДА?

Министерство образования РСФСР, Академия педагогических наук СССР и Министерство общего машиностроения СССР провели в Красноярске международный семинар. Его цель — изучение зарубежного опыта в подготовке квалифицированных рабочих в условиях рыночной экономики. Информацией на эту тему поделились гости из Германии директор профессиональной школы Херман Штруц, доктор Ганс Оствинкель, доктор Фридрих Кюбарт, ученые из Венгрии Золтан Бекеш, Янош Шиман. С советской стороны выступали генеральный директор УПО «Крайпрофтехобразования» Анатолий Таюрский, директор НИИ развития школ Сибири, Дальнего Востока и Севера АПН СССР Михаил Пальянов и другие.

Об итогах международной встречи — мнение специалистов.

Фридрих Кюбарт, профессор Бохумского университета:

— В Германии, как и в Западной Европе в целом, сложилась система подготовки рынка труда. Она включает тщательный отбор людей, которым предстоит осваивать новые, прогрессивные технологии. Мы предлагаем человеку различные виды деятельности, где он проявит себя с учетом своих способностей, наклонностей. Конечно, не все смогут получить профессию, о которой мечтали. Но мы стараемся как можно теснее сблизить интересы человека и производства. И здесь наши предприниматели работают в тесном контакте с профессиональными школами, федеральным министерством образования и науки, советником которого я являюсь, общественными движениями, религиозными общинами. Мы внимательно изучаем и ваш опыт подготовки рабочих в ПТУ, отбираем самое интересное. А со своей стороны, предлагаем вам практическую помощь, чтобы контакты, обмен мнениями вылились в конкретные дела.

Алексей Настиченко, замначальника главного управления подготовки и переподготовки новых квалифицированных рабочих кадров Министерства образования РСФСР:

— В нашей системе сегодня происходит болезненная ломка старых структур, мышления. Главный стереотип, который надо как можно скорее изжить, заключается в том, что производство вместе с профтехобразованием готовили человека «под себя», а не наоборот. Этим объясняется непопулярность рабочих профессий среди молодежи, скудный их выбор, дефицит кадров. Человек — вот главный объект нашей работы. В него должны вкладывать деньги не только наше министерство, но и промышленники, кооператоры, акционеры, а также спонсоры из общественных организаций. Не министерские указания, а именно рынок, биржа труда должны диктовать, сколько рабочих каких профессий нам надо готовить. Так что на семинаре с помощью наших зарубежных коллег мы старались изменить психологию практических работников профтехобразования: не ждите директив из Москвы, устанавливайте контакты с местной промышленностью, органами власти. Кроме того, необходимо развертывать подготовку квалифицированного технического персонала для адвокатур, нотариата, налоговых служб, кадров для сети «малого» бизнеса, сервиса.

Г. МЫЛЬНИКОВА.

ПРОГРАММА ВОЗРОЖДЕНИЯ

БЛЕСК И НИЩЕТА КАМЧАТКИ

Испытания подстерегают здесь человека на каждом шагу

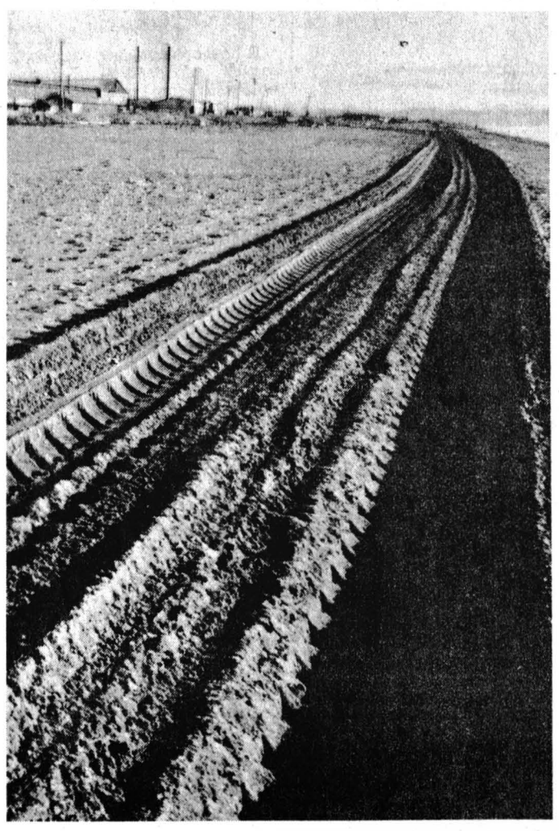

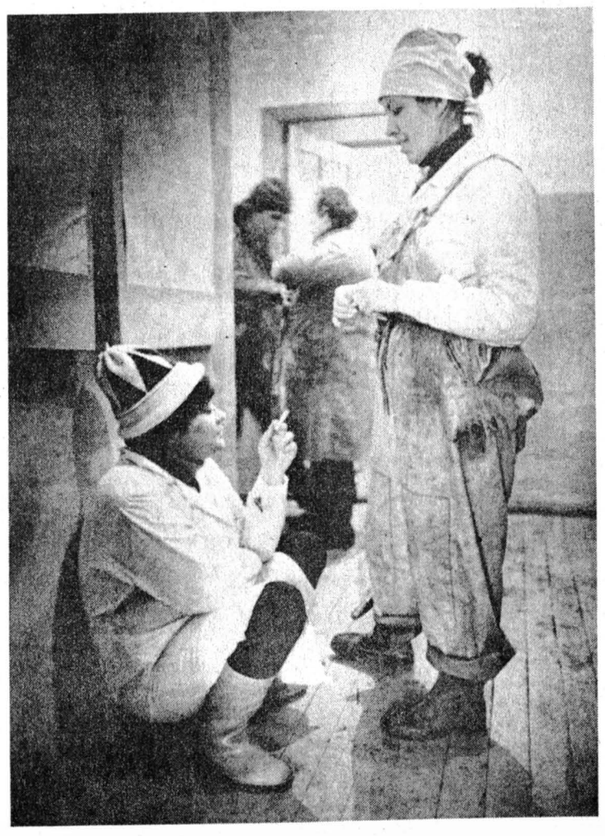

I. Колония: из недавней истории

На их глазах происходило превращение благодатного края с прозрачными реками, шумными ительменскими деревнями и оленьими пастбищами в колонию великого и могучего Союза. В устьях рек вставали мрачные стены рыбокомбинатов и бараков для сезонников. Рядом, словно терриконы, поднимались горы тухнущей сельди: комбинатовские не успевали обработать рыбу, а рыбакам все равно — ловили по плану, установленному в Москве.

Поезда везли на восток рабсилу — ярославцев, чувашей, мордву, украинцев... В Находке ее грузили на пароходы и тут же отправляли на полуостров. Поселяли в бараках. Отбирали паспорта. Вербованные молоденькие девчонки, насмотревшись ужасов из жизни государственных крепостных — тяжелейший труд по 14—15 часов, приставания в бараках пьяных матросов, невозможность перейти на другую работу, — пытались уехать на материк. Директор рыбокомбината звонил начальнику аэропорта: «Билеты сезонникам не продавать!» И не продавали. Сколько девчонок ступило на панель Петропавловска - Камчатского?! Об этом статистика не ведает.

По приказам центра коренные жители были согнаны со своих территорий. Детей коряков, ительменов оторвали от семей и поразмещали по интернатам. Из казенных домов выходили несчастные люди: охотиться, ловить рыбу, шить шкуры не умели и цивилизованной профессии, ремеслу не обучены. Уже не ительмен, еще не русский — советский. Алкоголизм, вырождение целого народа...

Они видели в камчатской глубинке стариков-ительменов, которые более полувека упорно ждали возвращения американцев и ненавидели советскую власть: помнили фактории, где американцы продавали их родителям в обмен на пушнину и рыбу добрый товар. Советская власть ничего, кроме водки, им не дала.

Представляю свидетелей и очевидцев колонизации, поведавших ее историю. Они — это заведующая отделом Камчатского облзагса Нина Доронина и инженер отдела труда и зарплаты Камчатского пароходства Екатерина Гендорф. Росли вместе в ительменской деревне с нежным названием Тигиль. Может, потому, что сильны воспоминания детства, они обостренно переживают трагедию своей малой родины, которая попала под власть ведомств — монополистов и временщиков, прикрепивших надбавками сезонника к нелюбимой работе? Потому и объединились люди, близкие по духу Нине Павловне и Екатерине, в клубе горнолыжников «Элней», чтобы создать вокруг себя новую генерацию жителей Камчатки, интересующихся ее богатейшей историей, желающих возродить забытые культурные традиции.

Что же заботит их, коренных жителей Камчатки, сегодня? Что бы они изменили здесь в первую очередь? Вот что ответили члены клуба «Элней».

Виталий Мальков, альпинист: — Недавно к нам в Петропавловск приезжал итальянец, представитель акционерного общества. Хотел заключить контракт на покупку сухостоя, которого у нас тьма. Но облсовет этот вопрос решить не вправе. Лесом командует центральное ведомство «Камчатлеспром», который завалил все реки, бухты топляком. Ему выгодно сводить лес на новых площадях, а не возиться с сухостоем. Тот как стоял двадцать лет, так простоит столько же, пока не решится главный вопрос: кто на Камчатке хозяин — мы, Нина, Катя, или министерства, ведомства.

Вера Шевцова, налоговый инспектор облисполкома: — Центр диктует размер квоты рыночных товаров — той же икры, лосося, — которой области позволяет распорядиться самостоятельно. Продаем прибрежке — Японии, Корее, Китаю. А что взамен? Туфли, сорочки. Нужны они нам? Обойдемся. Лучше закупить технологическое оборудование для производства своих товаров — обуви, тканей, одежды. Но предприятия Минрыбхоза СССР, которые находятся у нас, нашего мнения не спрашивают. Покупают тряпки, «видеки», не задумываясь о завтрашнем дне. Облсовет и тут бессилен изменить ситуацию.

Юрий Пахомов, инженер спецсвязи УВД: — Если бы, к примеру, я стал губернатором края, прежде всего стал бы бороться за развал Союза с его структурами и имперским мышлением. Пока существует мощнейшая государственная машина — бюрократическая Система, которая отбирает у нас все заработанное тяжелейшим трудом, мы так и будем влачить убогое существование.

II. Город-призрак

Прижизненный памятник Системе — поселок городского типа, райцентр Усть-Камчатск. Один ученый-вулканолог, хорошо знающий здешние места, перед поездкой мне сказал: «Если бы революционеров ссылали не в благодатные места типа Шушенского, Минусинска, а в Усть-Камчатск, революций никогда бы не было...».

Испытания подстерегают здесь человека на каждом шагу. Выходя из здания аэропорта, он должен сделать тяжкий выбор: либо пуститься вплавь через внушительных размеров лужу, плещущуюся у входа, либо ступить на огромную льдину с опасными расщелинами: другого пути к автобусной остановке просто не существует. При мне солдатик, преодолевая льдину, ступил неловко и свалился в ледяную воду. Аэропорт «посадили» прямо на болота тундры без свай и прочих приспособлений проектировщики из центра. Что там аэропорт, когда Ленгипрогор «посадил» на болото, в самом гиблом месте округи, с ветрами, повышенной сейсмичностью (десятибалльная зона землетрясения) целый микрорайон Погодный.

Он стоит, десяток блочных облезлых домов, сляпанных кое-как, с единственным архитектурным украшением — головой Ленина на крыше одного из домов, посреди болотистой тундры, без единого дерева, словно призрак, чужой и нелепый. Районная власть не знает, что и делать с этим местным несчастьем, которое в свое время благословил Совмин СССР. Переносить на другую территорию — есть удобные площадки — накладно. Под микрорайон только грунта было завезено и засыпано слоем в три метра. Вода за 20 километров, коммуникации, инженерные сети приходится вести через болота. В «золотой» городок уже вбухали сотни миллионов рублей. А жители мучаются от недостатка воды, тепла, коммунальных удобств. 200 с лишним семей работников усть-камчатского рыбокомбината сидят на противоположном берегу реки Камчатки и переезжать на другой берег, в Погодный, не собираются. Хотя живут в бараках времен индустриализации и коллективизации. Что же держит людей? Земля.

Огород под окном дает один из самых дефицитнейших продуктов — зелень, картошку, морковь. Авитаминоз — бич Камчатки. Местного жителя легко отличить от приезжего по искусственным зубам. Радостного мало — молодой человек, девушка с золотой или железной «фиксой». Работа на земле, на воздухе дает возможность отдохнуть от тяжелейшего труда на рыбокомбинате.

Вскрывая банку с консервами, минтаем ли, кильками в томате, подумайте о живом конвейере, который пропускает через себя сотни тонн рыбы, стоя по щиколотку в грязной воде, в цехе, насыщенном обморочными испарениями, и все руками да руками, в основном женскими. Удивило даже не отсутствие механизации — сколько у нас всяких разных заводов с допотопным оборудованием — другое. Стоит человек и тридцать лет отрезает рыбьи головы, другой — тридцать лет укладывает кусочки тушек в банки, третий — до пенсии клеит этикетки. Почему же их не переводят с одной операции на другую ради разнообразия и постижения целостного процесса? «Пробовали, но женщины сами не хотят переходить с места на место — привычка!» — горько улыбнулась старший мастер консервного цеха Елена Ковалева.

Однообразная, монотонная работа отупляет человека, у него нет желания к каким-либо переменам — вот страшное воздействие конвейера. Измотанная, отупевшая на работе женщина, до книжки ли ей, нового фильма, вечера отдыха в ДК рыбака? Лишь бы добраться поскорее домой. Есть в МВД такая статистика: культурная, образованная мать — гарантия законопослушных детей. Чем ниже эти уровни, тем выше процент детей, совершивших преступления.

«Пока не освободим женщину от рабского труда, культуры не добьемся», — убеждена председатель районного женсовета Валентина Сизова.

Но ъ на что освобождать, то есть на какие средства закупать новое технологическое оборудование? Комбинат, выдавая лосося на экспорт, не имеет и копейки валютной: все оседает в союзном ведомстве — Камчатрыбпроме. Повысили в три раза цены на рыбные консервы. А зарплата рыбообработчиц возросла лишь на 60 процентов.

Камчадалы говорят: поймать рыбу легко, самое тяжкое — обработка. Но рыбак-мужик худо-бедно зарабатывает до 1000 рублей, а женщина на суше в пять раз меньше. Женское движение, если есть оно в России, должно наконец разобраться с этой сегрегацией в системе Минрыбхоза.

Рыбакам эти деньги — не в коня корм. Запомнились слова Марины Леу из клуба «Элней»: «У нас половина мужчин в море, половина — в запое». Но на что тратить деньги? Рыбак купил бы дом. Только нет таких домов в свободной продаже ни в Петропавловске, ни в Усть-Камчатске. Но есть надежда на перемены...

Галина МЫЛЬНИКОВА,
спец. корр. «РГ».

На снимках: Побережье. На рыбокомбинате.
Фото **Василия Козьменко.**

(Окончание следует).

АРХИМЕДЫ ИЗ ПРОВИНЦИИ ИЩУТ РЫЧАГ

«Ведущая и направляющая» хочет, как и раньше, всех направлять

Потешный народ это начальство, вскормленное и вспоенное в наших провинциальных палестинах в эпоху развитого социализма и продолжавшее матереть в период демократизации и перестройки. Чуть что не по нему — так сразу бюро, пленум, хватаются за испытанное ими средство, словно за архимедов рычаг.

Как вывести, положим, экономику из кризиса? Архимед Сиракузский, величайший древнегреческий математик и механик, установив законы рычага, помните, произнес гордую фразу: «Дайте мне точку опоры, и я сдвину Землю»? В Брянске голову ни над какими законами не ломали. А собравшись на бюро обкома партии, единодушно решили: спасительной точкой опоры, чтобы выбраться из кризиса, должно быть (эврика!)... социалистическое соревнование. Ну и, естественно же, о столь важном открытии о столь важном открытии оповестили народ через партийную газету «Брянский рабочий».

Вот его основополагающий тезис: «Главными задачами социалистического соревнования являются: стабилизация экономической ситуации в области, укрепление хозяйственных связей, насыщение потребительского рынка товарами и услугами, выполнение обязательств перед бюджетом, решение социальных проблем, финансовое оздоровление экономики...». Этот шедевр родился после пяти месяцев мучительных раздумий в недрах известной всем нам с давних пор «четверки» — бюро обкома партии, облисполкома, облсовпрофа (или по-новому — президиума федерации профсоюзов) и бюро обкома ВЛКСМ. Право, впору шляпу перед ними снять. Ну, а тем городам и районам, трудовым коллективам предприятий и организаций, колхозов и совхозов, кто верит, что соцсоревнование может стабилизировать экономику, и кто тут же примется ревностно выполнять его условия, открыватели посулили два десятка переходящих красных знамен своего имени и учредительства?..

И, должно быть, ни тени сомнения не промелькнуло в их головах по поводу объективной реальности, которая, как известно, уже совершенно иная, нежели та, при которой когда-то создавался «перпетум-мобиле» нашей экономики. Блажен, кто верует, как говорится... Впрочем, не столь уж безобидна для окружающих эта вера в принципы, время которых, несомненно, кануло в Лету, но которыми провинциальное начальство никак не желает поступаться, то и дело совершая свой маленький термидор, иными словами, попытки возврата к прошлому.

Для них, термидорианцев местного пошиба, судя по всему, ни времени, ни эволюции общественного сознания, ни новых законов, ни, наконец, коренных изменений в мире как бы не существует. Не нравится, скажем, начальникам в Погарском районе местная газета «Вперед»: смелая, правду говорит, критикует, невзирая на лица. Как ее обуздать? И так, и сяк к ней подступались, в конце концов собрали пленум районного комитета РКП и порешили: убрать коллектив редакции из тройки учредителей, ее журналистов — из редколлегии, оставив им роль «литрабов», нанимаемых властями. Заодно с подачи «стратега» обуздания газеты директора мясокомбината В. Завацкого, которому, кстати, больше всего поделом доставалось от «впередовцев», изменен и ее статус. Была она с прошлого года — в согласии с Законом о печати — общественно-политической, что зафиксировано, к слову сказать, в регистрационном удостоверении, подписанном тремя учредителями, а партийный пленум опять сделал ее органом райкома и райсовета.

— Почему же так противоправно поступили коммунисты, хотя более 60 процентов денег на издание газеты тратится из бюджета Советов, иначе говоря, из карманов налогоплательщиков? — спросил я председателя Погарского райсовета И. Арцимовича.

— Газета давно будоражит район, — не таясь, ответил он, — и, на мой взгляд, пленум райкома поступил правильно. Ничего противозаконного в его решении я не вижу: кто платит деньги, тот и музыку заказывает...

Откров··

Откровеннее не скажешь. Между прочим, не один погарский предрайсовета и его сторонники отличаются бескомпромиссностью и решимостью повернуть жизнь вспять. В соседнем, Унечском районе реорганизацию газетного дела тоже на партийном пленуме проводили. Где начальники у власти побесцеремоннее, там с методами не стесняются. Как-то на днях пришел на корпункт «Российской газеты» в Брянске юрист И. Малашенко и с горечью рассказал, как из его записанного накануне выборов российского Президента выступления на областном радио вырезали самые острые, существенные места о Б. Н. Ельцине, о российских средствах массовой информации, а также его призывы голосовать за Бориса Николаевича... Словом, резанули по живому, и человеку было обидно.

Кстати сказать, номенклатурную реакцию такого же толка совсем недавно ощутил на себе и я. Написанная мной статья с размышлениями о власти как таковой и местной в частности для областного радио была принята коллегами-радиожурналистами, но выход ее в эфир запретил председатель Брянского комитета по телевидению и радиовещанию В. Корня. Чем она ему не понравилась? «Ну зачем, старик, эти рассуждения о власти и политике, — урезонивал он меня, но, видя, что ничего из этого разговора не получается, напомнил: — У нас ведь не «Радио России», чтобы говорить что вздумается...». Не в бровь, а в глаз попал председатель. До правды, равно как и до разномыслия, увы, далеко не только на телерадиовещании, но и в остальных местных официальных средствах массовой информации, на которых (хоть и негласно) все еще лежит глаз и рука партаппарата...

Одним словом, провинциальное начальство в любых его ипостасях по-прежнему исповедует отжившие принципы и ценности, в том числе и соцсоревнование, не теряя свои впитавшиеся в гены свойства — категоричность и беззастенчивость в суждениях, а также неистребимую уверенность в том, что именно оно и только оно право, а не какие-то отдельные личности, коллективы, слои населения или тем более, выражаясь их суконным языком, «так называемые демократы». Психология меняется трудно — истина несомненная. Да и вообще возможно ли это без устранения самого факта общественного существования КПСС — многолетнего пребывания у власти?

Иван ПЫРХ,
наш соб. корр.

ВОЙНА ВО МНЕ

На свет я появился в феврале 1942 года, стало быть, жизнь моя была зачата в мае—июне 41-го. Таким образом, нам, мне — человеку и истории полвека. Что думаю по поводу этой печальной даты?

Прежде всего и чаще всего ловлю себя на мысли, что я и миллионы моих сверстников до сих пор носим войну в себе, как ржавый, саднящий осколок снаряда. Кажется, будто и мы вместе с родителями прошли все ее страшные дороги.

Мы выросли, давно стали отцами, а многие уже и дедами, но след от ран войны есть и на нашем поколении. Он заметнее всего, на мой взгляд, в том, что десятки миллионов моих сверстников оказались лишенными мужского воспитания. Держать топор, лопату, плуг, соху нас учили матери, а между отцовской и материнской науками в таких делах, согласитесь, большое различие. И в сегодняшней неразберихе, царящей в стране, мне видится следствие нашей повсеместной безотцовщины. Многие из наших руководителей — это сыновья не пришедших с войны отцов.

А как сказывается безотцовщина на взаимоотношениях с детьми?! Целое поколение сегодняшних отцов воспитывает детей без опоры на прошлый опыт. По этой причине, думаю, мы делаем массу ошибок, бываем эгоистичны, замкнуты.

Война... Начало ее в моем воображении предстает такой картиной: на западной стороне станции Хомутово, затерянной среди холмов и перелесков, у железной дороги Ливны — Орел скучились новобранцы. Рядом с ними множество женщин. Вижу и свою мать с женой дяди, Степанидой. Слышатся звуки гармони, песни, смех, шутки...

«Эй, красавицы, — обращается к матери и тетке лихой парень. — Пойдемте с нами, будете помогать нам носить винтовки». И слышу ответное: «Дадут ли вам их?» Какими пророческими оказались безобидные шутки!..

Потом вижу, как по команде офицера новобранцы построились в колонну. Из нее вызвали моего отца: он в военной фуражке, и этого достаточно, чтобы возложить на него старшинство над товарищами. Колонна двинулась на запад...

Отец в моих воспоминаниях всегда молодой, как на фотографиях, всегда военный, как у многих моих сверстников. Родился папа в январе 1916 года, в 1937 году был призван в армию, участвовал в «польской» и «финской» кампаниях. В ноябре 40-го вернулся домой, а теперь вновь ушел на войну. Насовсем...

На окраине маленького райцентра остались будущие вдовы. В нашей семье по отцовской линии их оказалось пять. Последнее известие от отца пришло 6 августа 1941 года. С тех пор так и не удалось отыскать его след.

Помню я себя с трех лет, со дня похорон любимого деда Ивана Наумовича. Помню крестец из снопов, под которым в холодке был мой «детский сад». Помню, как наезжал на маму на трофейном жеребце бригадир, как размахивал плеткой и требовал немедленно идти в поле, не давая вынуть хлеба из печи. Помню, как сейчас, себя со сжатыми кулачками и желанием, когда вырасту, убить бригадира. Но если выражаться привычным для нас языком, то можно сказать, что росли мы без «особых трудностей». Это теперь поняли, как же страшны были те годы.

До сих пор интересуюсь литературой о войне. Раньше привлекала героика, теперь по книгам пытаюсь понять, почему началась война, была ли неизбежна, что такое она вообще. Нам ведь всегда втолковывали, что корни войн кроются в капитализме и империализме...

Не знаю, как других, а меня постоянно тревожит мысль: когда же наконец мы похороним всех погибших на фронтах Отечественной? Уверен, что многие чувствуют ответственность перед безвестно сгинувшими миллионами солдат и мирных граждан. Это они взывают к нам: «Найдите нас, помяните наши имена, и мы будем спокойно лежать в теплой и мягкой земле». Правда, волнует и другое: а вдруг после того, как захороним последнего убитого полвека назад, опять начнется война?..

Она оставила почти по всей Европе обелиски с различного рода оружием. Когда смотрю на скульптуры с автоматами в руках, на танки, пушки, «катюши», застывшие на бывших стратегических направлениях, становится не по себе. Все это было бы к месту и работало бы на нашу Победу тогда, в сороковые. Но сегодня такие памятники воспринимаются иначе. Они не воспитывают доброту, не согревают душу. Знаю, что со мной не согласятся фронтовики, я их понимаю. Но представьте на миг установленную на пьедестале бочку с химическим оружием или атомную бомбу. Несравнимые вещи? Тем не менее...

И сегодня наши памятники по инерции продолжают звать к отмщению. Но позвольте, кому должен мстить я, сын солдата, пропавшего без вести в 41-м? Нет, убивать или калечить кого-то совсем не хочется. Не тянет меня к оружию, а хочется совсем другой жизни — мирной для всех народов...

Вместо обелисков с разными видами оружия мне видится совершенно иная символика: такая, чтобы возрождала душу. Может быть, в виде часовен или ликов солдат, а на окраине маленькой железнодорожной станции в центре России, где началась война для нашей большой крестьянской семьи, и того проще — дикий камень, и на нем слова: «Отсюда наши отцы ушли на последнюю войну. Июнь 1941 года».

Григорий ЛАЗАРЕВ,
журналист.

Орел.

Знакомьтесь:

АСИНКОМ

Недавно Министерством юстиции РСФСР выдано свидетельство о регистрации новой общественной организации — Ассоциации инженеров по контролю микрозагрязнений (АСИНКОМ).

За рубежом средства контроля микрозагрязнений и создания чистых сред широко внедрены в сферах, непосредственно связанных с жизнью человека: в медицине, фармакологии, парфюмерии, пищевой промышленности, сельском хозяйстве. Например, в больницах Скандинавии на один миллион населения приходится 20 тыс. кв. м специальных «чистых помещений» (у нас таких пока нет). Проведение в них хирургических операций резко снижает опасность осложнений и ускоряет выздоровление. В пищевой промышленности, в том числе молочной и мясоперерабатывающей, появляется возможность создать экологически чистые продукты с длительным сроком хранения.

Овладение подобной техникой — веление времени. Достаточно сказать, что из-за отсутствия «чистых технологий» и средств контроля многие наши лекарства не признаются развитыми странами.

Ассоциация позволит организовать взаимодействие с зарубежными структурами и специалистами, имеющими опыт в данной области. Кстати, в США подобная организация была создана еще в 1960 году. И вот теперь — у нас.

Президентом ассоциации избран А. Гайдуков, вице-президентом — В. Бартенев.

Александр ФЕДОТОВ,
директор ассоциации,
доктор технических наук.

«Арт Модерн» — меценат и помощник

Светло и торжественно взметнулась в поднебесье бывшая церковь Иверской Божьей Матери на Большой Ордынке. Еще совсем недавно она безмолвно погибала: тихо осыпалась штукатурка, темнели от сырости фрески, крошились старые стены. Откуда же сегодня это голубовато-белое величие и чистота?

Реставрацией церкви три года назад занялся культурный центр «Арт Модерн», а началу работ по спасению здания предшествовала не слишком простая борьба за сами стены. Сегодня здесь — галерея культурного центра «Арт Модерн».

Выставки советских и зарубежных художников, графиков и мастеров прикладного искусства, меняющиеся ежемесячно, — небольшая часть того большого, нужного и нового дела, которое начато культурным центром.

Им сформировано два фонда: коммерческий и музейный. Цель у них одна: помощь художникам, которым в одиночку слишком трудно справиться с многочисленными бюрократическими «колючками», не дающими донести работы до зрителя. Один раз сильно уколешься, и память долго хранит ощущение боли, а главное — несправедливости.

Как страшно мешает это настоящему творчеству, как сильно травмирует... Зачастую художник просто не умеет вести напряженную постоянную борьбу.

И здесь будет помогать «Арт Модерн».

Культурный центр провел за рубежом три выставки современного советского искусства (Франция, Турция, Швейцария). За счет средств центра на выставках присутствовали и авторы произведений. Такие зарубежные поездки станут постоянными.

Задача музейного фонда — создание коллекции лучших произведений живописи, графики, скульптуры, декоративно - прикладного искусства нашей страны.

Сделан первый шаг: культурный центр «Арт Модерн» передал 400 отобранных и приобретенных на свои средства работ советских мастеров в дар столице. На их основе планируется открыть в Москве в нынешнем году Музей современного искусства. Думается, это большое событие.

«Арт Модерн» занимается и широкой благотворительной деятельностью. Немалые суммы направляются для поддержки еще не получивших известности и признания художников из различных городов и республик Союза, на благотворительные акции: в Московский фонд развития культуры, на льготное обслуживание в галерее «Арт Модерн» детей, пенсионеров, инвалидов.

Есть намерение проводить благотворительную деятельность и на международном уровне. По просьбе Института советской науки и культуры в Мадриде ко дню открытия его основного здания «Арт Модерн» торжественно подарит испанцам коллекцию произведений современных советских художников.

В ближайших планах «Арт Модерна» — выпуск буклетов и открыток, посвященных творчеству сотрудничающих с культурным центром мастеров, совместные выставки и фестивали у нас в стране и за рубежом, строительство творческих мастерских и Дома художественных и театральных детских студий на Большой Серпуховской. Здесь будут учитываться интересы и увлечения каждого ребенка: дети смогут заниматься живописью, графикой, скульптурой, декоративно - прикладным искусством, посещать балетную и оперную студии, студии драмы и комедии.

Генеральный директор культурного центра «Арт Модерн» — художник Георгий Крутинский, начавший когда-то вместе с единомышленниками новое дело, опираясь только на свои собственные силы, любовь к искусству, желание сохранить, сберечь нашу культуру, помочь начинающим художникам. Удачно соединив в себе таланты художника и предпринимателя, Крутинский сделал почти невозможное — ведь сопротивление бюрократов от искусства было стоическим.

Можно ли считать, что все трудности позади? Очень хочется надеяться. Вывеска на Большой Ордынке «Арт Модерн. Галерея» — не просто вывеска. Это свидетельство подлинности любви, человеческого тепла и участия, свидетельство неравнодушия к судьбам нашего искусства.

Ирина ЛОБАНОВСКАЯ.

ИСТОРИЯ ОДНОГО ПРЕВРАЩЕНИЯ

«Все счастливые семьи похожи друг на друга, каждая несчастливая семья несчастлива по-своему», — написал классик в прошлом веке. Сегодня все иначе: некогда «единые многонациональные семьи» несчастливы совершенно одинаково. Дело в том, что положение в творческих союзах страны до мелочей совпадает с ситуацией в СССР — союзе республик. Наша жизнь сегодня политизирована настолько, что в стремлении к национальной оформленности под действие центробежных сил попадают и общественные организации деятелей культуры. Не остались в стороне от этого процесса и кинематографисты.

В конце мая в Москве прошел третий пленум совета федераций Союза кинематографистов СССР. «Новая реальность. Как нам в ней жить» — таким был его девиз. Реальность еще раз обновилась буквально накануне открытия пленума. Тогда на заседании совета представителей СК СССР был подписан договор о создании конфедерации союзов кинематографистов, то есть фактически на месте старого СК СССР была создана совершенно новая организация. В ее состав вошли 15 региональных и республиканских союзов. Это СК Азербайджана, Армении, Белоруссии, Казахстана, Киргизии, Латвии, Ленинграда, Литвы, Молдовы, Северного Кавказа, Таджикистана, Туркмении, Украины, Узбекистана, Эстонии. СК Грузии присоединился к договору на основании отдельного соглашения «в качестве ассоциированного иностранного члена». Союзы кинематографистов РСФСР и Татарстана отложили подписание документа до официального объявления результатов выборов президентов своих республик, а председатель московского союза Сергей Соловьев заявил, что не имеет полномочий для такого важного шага и сможет подписать текст договора, только посоветовавшись с членами своей организации.

Судьба — весьма ироничный драматург: утверждать устав конфедерации должен был пленум федерации, которая с момента его принятия прекращала свое существование. Естественно, что этот вопрос повестки дня вызвал острую дискуссию и выявил серьезные разногласия в рядах единого прежде союза. Новая организация строится на совсем уже новых принципах, фактически она распадается на отдельные СК.

Статья четвертая конфедеративного договора гласит: «Решения конфедерации и ее органов обязательны для входящих в нее союзов в той мере, в какой каждый из них взял на себя обязательства при принятии конкретного решения». В этой ситуации весьма запутанными выглядят имущественные отношения внутри бывшего единого Союза кинематографистов СССР и возникает зловещая перспектива раздела его собственности между субъектами образовавшейся конфедерации. Зловещая потому, что дележ и дружба — вещи плохо совместимые. Впрочем, пока на заседании экономического совета конфедерации достигнуто соглашение о том, что этот раздел откладывается на пять лет и будет производиться пропорционально числу членов старого СК СССР в каждом субъекте конфедерации.

Кроме того, если раньше членство в союзе было индивидуальным, то теперь, согласно договору и уставу, оно стало коллективным, то есть членами новой организации стали не отдельные кинематографисты, а их союзы, подписавшие конфедеративный договор. Индивидуальное членство сохранено лишь на уровне этих региональных СК. Высшими руководящими органами новой организации станут съезд и совет конфедерации, который, равно как и все другие ее органы, формируется из равного числа представителей каждого субъекта конфедерации.

Естественно, это не устроило прежде всего московский союз кинематографистов, насчитывающий более 3000 членов — почти половину состава СК СССР. Представительство в руководящих органах, не пропорциональное числу членов каждого из субъектов конфедерации, делает совсем незначительным влияние на их решения мнения членов того же московского союза, который, несмотря на свою численность, имеет всего один голос. Это было доказано голосованием по принятию устава конфедерации. Оно проходило по той же схеме: «один субъект — один голос». Устав был принят подавляющим большинством — «за» проголосовали все союзы, кроме российского и московского.

Москвичи обвинили предложенный устав в неуважении к личности художника. О необходимости сохранения принципа индивидуального членства говорил сценарист Павел Финн. Режиссер Валерий Лонской подчеркнул, что приниматься новый устав может только на съезде, так как пленум не обладает, по его мнению, необходимыми полномочиями. Дело в том, что представители московского СК высказали сомнение в правомочности такого быстрого превращения союза в конфедерацию. Однако из сообщения юриста СК СССР Владимира Пастухова следовало, что эта организация, действовавшая по уставу 1965 года, прекратила свое существование еще в прошлом году, на VI съезде, принявшем решение о новом федеративном устройстве союза, решение, противоречащее принципам старого устава. Согласно нашему гражданскому законодательству организация в таком случае считается распущенной. Нового устава VI съезд не принял, в результате чего возник длящийся уже год уставный кризис, чреватый серьезными осложнениями. Общественная организация не может быть зарегистрирована без наличия устава, и, по словам Пастухова, с юридической точки зрения СК СССР не существует. Его аргументы убедили большинство.

После пленума московский СК обратился к независимым юристам, и те в своем заключении подвергли сомнению процедуру наследования прав и собственности старого союза конфедерацией. Так как участие в ней устраивает все республиканские СК, рассчитывать на проведение специального съезда не приходится. В связи с этим Сергей Соловьев от имени секретариата московского союза выступил с предложением провести всероссийский съезд, пригласить на него все 5000 кинематографистов, проживающих в России, и создать новый российский СК, включающий в себя на федеративных началах организации, уже существующие на территории РСФСР, а также решить на нем вопрос вхождения в конфедерацию.

Впрочем, в пылу политических страстей и организационных баталий кинематографисты не забыли о своих профессиональных интересах. Вторым вопросом повестки дня пленума было обсуждение положения в отечественном кинематографе — значит творцы не забыли о нас, зрителях, и мы с их помощью увидим все-таки если не «небо в алмазах», то хотя бы хорошие советские фильмы в наших кинотеатрах.

Ильдар ЖАНДАРЕВ.

Июль — макушка лета. Фото А. ФИЛИМОНОВА.

Сообщает Гидрометцентр СССР

В предстоящие дни над территорией европейской России предполагается постепенное изменение атмосферных процессов, а следовательно, и некоторое изменение погоды. Но в ближайшие сутки в центральных областях России еще сохранится жаркая и преимущественно сухая погода. А затем здесь, а также в Волго-Вятском районе и на севере Поволжского района ожидается постепенное ослабление жары. Жарко и сухо во вторник и среду будет в Среднем и Нижнем Поволжье. Отдельные ливни с грозами возможны на Северном Кавказе. На Урале в предстоящие сутки местами ожидаются кратковременные дожди с грозами, температура днем 22—29 градусов, на юге до 35. Циклон, который переместился с Таймыра на южные районы Западной Сибири, принес дожди и понижение температуры в Новосибирскую, Томскую, Кемеровскую области и Алтайский край. В предстоящие дни здесь сохранится облачная погода с дождями. Спадет жара в Омской и на юге Тюменской области, здесь, как и в большинстве районов юга Западной Сибири, температура днем будет 18—23 градуса. Зона дождей захватит центральные и южные районы Красноярского края.

В МОСКВЕ 2 июля температура днем 26—28 градусов.

Для здоровья

По многочисленным просьбам наших постоянных читателей сообщаем дни и часы в июле, наиболее не благоприятные для здоровья и самочувствия:

5 — с 22.00 до 24.00,
9 — с 9.00 — до 12.00,
16 — с 14.00 до 16.00,
21 — с 8.00 — до 10.00,
26 — с 11.00 до 13.00,
31 — с 13.00 — до 15.00.

ТВ

2 ИЮЛЯ, ВТОРНИК,

ПЕРВАЯ ПРОГРАММА. 6.30— «Утро». 9.00 — Худ. фильм «Даллас». 2-я серия. 9.50 — Детский час. 10.50 — Киножурнал. 11.00 — Детский музыкальный клуб. 11.45 — Мультфильм. 12.00, 15.00, 18.30, 0.00 — ТСН. 12.15 — Актуальный репортаж. 14.15 — Телемикст. 15.15 — Музыкальная сокровищница. 15.55 — Мультфильм. (Пермь). 16.15— Премьера док. фильма. 16.45 — Концерт. 17.45 — Актуальный репортаж. 18.00 — Наш сад. 18.45 — Противостояние. 19.35 — Мультфильм «Флинстоуны». 20.05 — Премьера телефильма «На улицах Сан-Франциско». 21.00 — Время. 21.40 — Премьера фильма «Даллас». 2-я серия. 22.30 — Актуальное интервью. 22.45 — Ступени. 0.20 — «Анатолий Соловьяненко на сцене и вне сцены». Фильм-концерт. 1.05 — «На улицах Сан-Франциско».

ВТОРАЯ ПРОГРАММА. 8.00— Гимнастика. 8.20 — «Музыканты о музыке». 9.35 — «Оглянись, Россия!». 10.25 — «Три дня и два года». Худ. фильм. **11.30—13.30 — Телевидение России.** 11.30 — Неизвестная Россия. 12.30 — Театральный разъезд. 13.30 — «Волшебник Изумрудного города». Мультфильм. 14.30 — Фильм — детям. **17.00—19.00 — Телевидение России.** 17.00 — «Грани». Художественно - публицистическая программа. 18.00 — Прошу слова... 18.10 — «Маски-шоу». 18.45 — Парламентский вестник России. 19.00 — Время. Культура. Цивилизация. 19.40 — Премьера фильма «Алесь Гарун». 20.00 — Вести. 20.15 — «Спокойной ночи, малыши!». 20.30 — Теннис. Передача из Англии. 21.00 — Время. 21.40 — На сессии Верховного Совета СССР. 22.25 — Спортивная гимнастика. **23.00—1.15 — Телевидение России.** 23.00 — Вести. 23.15 — «Пятое колесо».

Пустое сотрясение

Ну, скажите, как можно жить, ничего не зная и не понимая?

Это было давно. Я еще был молодым, ухаживал за своей будущей женой, только все не решался сделать ей предложение. А тут приключилась с нами маленькая история. Гуляли мы по лесу, вдруг началась гроза. Я вижу, Машенька боится: на глазах слезы, и всякий раз, как гром раскатится над нашими головами, вскрикивает и чуть сознание не теряет.

Я прижал ее к себе, успокоил немного, уж не помню, какими словами, а потом, когда небо очистилось и снова засияло солнце, спрашиваю:

— Что же ты так грозы боишься?

— Громом может убить, — говорит она.

— Ты в школе училась? — спрашиваю.

— Училась.

— А что у тебя по физике было?

— Четыре.

— Странно, — говорю, — тогда ты должна знать, что опасна только молния, а раз уж она просверкала мимо, то гром лишь пустой звук — простое сотрясение воздуха.

Посмотрел я на Машу и вижу, что мои слова подействовали на нее как гром, то есть как то самое «простое сотрясение воздуха». И тут мне пришло в голову спросить:

— А как ты думаешь, почему небо голубое?

Она подумала немного и говорит:

— Не знаю. Наверное, потому, что воздух голубой.

Меня такой ответ не удовлетворил.

— А почему воздух голубой?

— Потому же, почему листья зеленые — цвет такой.

— Ну, а почему дрова в печке трещат, знаешь? — не унимался я.

— Лопаются.

— А отчего?

— От жары.

— А почему же мы от жары не лопаемся? — рассердился я.

— А как же в жару впечатление такое, что голова вот-вот расколется.

— Да, — говорю ей, — с такими знаниями ты и в телевизоре, чтобы громкость уменьшить, пожалуй, будешь вилку наполовину из розетки вытягивать.

Она обиделась и заплакала.

Тут я бросился извиняться и сделал ей наконец предложение.

Мы поженились. Сначала я пытался объяснить ей, отчего все так, а не иначе, а потом махнул рукой: вижу, ей это совершенно не нужно. Только я рот раскрою что-нибудь объяснить, а она:

— Ты меня любишь?

— Люблю.

— А ты меня? — спрашиваю.

— Не любила бы, так и не слушала твоей болтовни.

И идет картошку жарить, а сама не знает, отчего на ней корочка образуется. Наверняка, если спросишь, скажет от масла.

А это крахмал затвердевает от высокой температуры. Понятно?

Михаил ТАРАСОВ.

«ИНФОРМЭКСПРЕСС»
INFORMEXPRESS

ПРЕДЛАГАЕТ:

«БАРЬЕР» — высокоэффективное устройство защиты и предотвращения преждевременного выхода из строя компьютерной, видео- и аудиотехники от высокочастотных помех в бытовой электросети.

«ЛУЧ» — устройство предупреждения автолюбителей о превышении ими скорости движения на магистралях, оборудованных радарными установками.

Фирма обеспечивает гарантийное и послегарантийное обслуживание устройств.

Информационный центр фирмы **ЭФФЕКТИВНО ПОМОЖЕТ ВАМ:**

ПРОДАТЬ/КУПИТЬ дом, дачу, видео- и компьютерную технику, автомобиль, мебель, квартиру,
ОБМЕНЯТЬ квартиру, дом, дачу,
НАЙТИ спутника жизни, в том числе за рубежом.

Рекламное агентство фирмы обеспечивает уникальное комплексное **РЕКЛАМНОЕ ОБСЛУЖИВАНИЕ:**

— размещение Вашей рекламы в любых средствах массовой информации,
— обслуживание рекламной кампании специально подготовленными телефонными центрами, что позволит исключить потерю выгодного заказа для Вашей фирмы.

ПРЕДОСТАВЛЯЕТ каналы связи и высококвалифицированный персонал для информационного обслуживания Вашей фирмы.

Наш адрес: 103104, Москва, а/я 365.
☎ **943-50-01,** **Fax SU For Inform.**

Руководителям проектных организаций, предприятий, институтов!

СОКРАЩЕНИЕ СРОКОВ ПРОЕКТИРОВАНИЯ И МАТЕРИАЛОЕМКОСТИ ИЗДЕЛИЙ — ВАЖНЕЙШЕЕ СОСТАВЛЯЮЩЕЕ ИХ КОНКУРЕНТОСПОСОБНОСТИ В УСЛОВИЯХ РЫНКА

СОЗДАВАТЬ ИЗДЕЛИЯ НАИМЕНЬШЕЙ МАТЕРИАЛОЕМКОСТИ В КРАТЧАЙШИЕ СРОКИ ПОМОЖЕТ ВАМ

СИСТЕМА ПРОЕКТИРОВАНИЯ ОПТИМАЛЬНЫХ КОНСТРУКЦИЙ НА БАЗЕ ПЕРСОНАЛЬНЫХ КОМПЬЮТЕРОВ (СПОК-ПК версия 1.0)

СПОК-ПК 1.0 это оптимальное проектирование таких распространенных элементов конструкций, как прямые и кривые брусья, работающие на изгиб со срезом и стержни, работающие на сжатие.

СПОК-ПК 1.0 это существенное отличие способов обработки информации от существующих, которое основано на использовании методов подобия в оптимальном проектировании силовых конструкций, столь резко сокращающее время счета, что пользователь не замечает его затрат.

СПОК-ПК 1.0 это диалоговый способ общения с персональным компьютером, использование автоматизированного банка данных о свойствах материалов и о дискретном ряде толщин, наличие подсистем формирования влияния конструктивных решений на материалоемкость конструкции.

Стоимость СПОК-ПК 1.0 — 10000 рублей. Пользователям СПОК-ПК 1.0 представляется 50-процентная скидка при приобретении дальнейших версий.

СПОК-ПК 1.0 функционирует под управлением операционной системы MS DOS версии 2.0 и выше. Технические средства — IBM — совместимые ПЭВМ.

СПОК-ПК 1.0 поставляется на дискетах типа ЕС5288 вместе с документацией и тестовыми задачами. Методические указания по применению системы приведены в руководстве оператора.

Поставка СПОК-ПК 1.0 осуществляется по гарантийному письму с обязательным приложением копии платежного поручения об оплате.

Принять решение о необходимости приобретения СПОК-ПК 1.0 Вам поможет наш демонстрационный пример, который высылается вместе с подробным проспектом наложенным платежом по Вашему гарантийному письму. Стоимость демонстрационного примера (на дискете) — 90 рублей.

Наш адрес: **400005, Волгоград, просп. Ленина, 45, а/я 221, предприятие «Экология-техника-техника».**
Р/с 467407 в Волгоградском коммерческом банке «Соцбанк», МФО 261690.
Телефоны: **34-74-01, 34-74-09.**

УЧЕБНЫЙ ЦЕНТР

МГО «МАШПРИБОРСЕРВИС»

Путь в бизнес откроет для Вас
Общий курс бухгалтерского учета с компьютерной практикой.

Продолжительность занятий без отрыва от производства — 2 месяца, с отрывом от производства — 3 недели.

Занятия проводятся в центре (м. «Новослободская»).

Стоимость обучения — 950 рублей + 5%.

По окончании курсов выдается свидетельство.

Учебный центр обеспечивает слушателей специальной литературой.

Наш адрес: 127254, г. Москва, **ул. Яблочкова, 5.**

Учебный центр МГО «Машприборсервис» Расчетный счет 461872 в Тихвинском отделении Мосбизнесбанка г. Москвы МФО 201553.

Справки по телефону: 210-09-87.

ВСЕРОССИЙСКАЯ БИРЖА НЕДВИЖИМОСТИ

Вниманию акционеров, членов биржи и органов государственного управления!

Ближайшие торги и аукционы по недвижимости и подрядам состоятся на бирже с 15 по 19 июля 1991 года.

Регистрация заявок на участие не более 2-х представителей при наличии удостоверения личности и представительской доверенности будет производиться с 3 по 5 июля в малом конференц-зале павильона № 4 ВДНХ СССР с 10 до 17 часов.

Для заключения сделок купли-продажи необходимо иметь нотариально удостоверенную доверенность полномочного представителя юридического лица.

Граждане заключают сделки от своего имени.

Прием заявок на приглашение и справки по телефону

217-60-27.

Рязанское ПО «САМ»

предлагает недорогой отечественный персональный компьютер (ПК) **«Искра 1030М»**, программно совместимый с ПК IBM PC XT. На ПК **«Искра 1030М»** могут быть использованы программы, разработанные для машин типа **«Нева 501»**, **«Искра 2106»** и **«Искра 555»**, написанные на языке ЯМБ.

ПК **«Искра 1030М»** имеет:

- **оперативную память — 640 Кбайт;**
- **НГМД Д133 мм с форматами записи 180, 360, 720 Кбайт;**
- **НМД типа «Винчестер» емкостью 20 Мбайт;**
- **знакосинтезирующее символьно - графическое печатающее устройство с шириной бумаги 420 мм;**
- **символьно - графический монохромный дисплей.**

По отдельным договорам поставляются пакеты прикладных программ для решения любых задач.

По всей стране обеспечиваются гарантийный и послегарантийный ремонт и обслуживание.

Цена ПК **«Искра 1030М»** — 14700 рублей.

Завод гарантирует поставку в течение месяца.

Самовывозом — в течение дня.

Наш адрес: 390046, г. Рязань, **ул. Маяковского, 1,** ПО **«САМ»**, Телетайп 136115 ШРИФТ.

Телефоны: 79-65-54 — по вопросу поставки; 79-66-13 — техническая консультация; 79-66-59 — по вопросу ремонта и обслуживания.

ВАША СВАДЬБА МОЖЕТ БЫТЬ САМОЙ КРАСИВОЙ!

Малое предприятие «ВАША СЕМЬЯ» знает все о брачных обрядах на Руси и расскажет вам о них. А вы сможете украсить ими свадьбу ваших детей или свою собственную.

Мы высылаем пособие на дом. Цена 6—15 рублей, в зависимости от раздела, который вы хотели бы изучить. Полный курс 7 разделов стоит 50 рублей.

1 раздел. **Русские предсвадебные обряды — от сватовства до девичника.** 6 р.
2 раздел. **Подготовка к свадьбе: кого приглашать и как одеваться.** 10 р.
3 раздел. **Обряд бракосочетания. «Выкуп невесты», «женихова шкатулка», «талисман».** 10 р.
4 раздел. **Свадебный вечер. Как чествовать супругов и вести себя за столом.** 15 р.
5 раздел. **Ваши новые родственники. От свата до зятя.** 6 р.
6 раздел. **Венчание. Кому разрешается венчаться, какие нужны документы, кто присутствует на венчании, особенности обряда.** 15 р.
7 раздел. **Свадебный юбилей.** 6 р.

Желающие получить заочную консультацию по любому разделу или по всему курсу должны оплатить ее в сбербанке: **Р/С 100468035 в Коммерческом банке «Бизнес», МФО 201638.**

После оплаты заочной консультации просим отправить квитанцию по адресу: **107061, Москва, а/я 140.**

В конверт вложите, кроме квитанции, номер оплаченного раздела и конверт с надписанным вашим адресом.

Торжество, наполненное содержанием, остается в памяти на всю жизнь.

РЕКОРДНЫЕ СТАВКИ!
Приглашаем специалистов со своими объемами работ
Оплата до **95%**
(метро «Красные ворота»)
Телефон 496-22-26
с 9 до 17 час.

По вопросам публикации рекламы обращайтесь по телефону 270-90-11.

Главный редактор В. А. ЛОГУНОВ.

Над номером работали: ведущий Марина ЧЕРЕДНИЧЕНКО, дежурная бригада: Борис КИСЕЛЕВ, Михаил ТАРАСОВ, Сергей НИКИТИН.

Кроме Москвы, «Российская газета» печатается в Краснодаре, Казани, Волгограде, Уфе, Свердловске, Новосибирске, Минеральных Водах, Нижнем Новгороде, Иркутске, Ленинграде, Омске, Саратове.

АДРЕС РЕДАКЦИИ: 109316, Москва, Волгоградский проспект, 26.

Телетайп 111168 клавиш. Телефоны: 270-11-85, 270-59-75. (письма). Телефакс 2707807.

Газета подписана в печать в 23.30

Ордена «Знак Почета» типографии издательства «Московская правда», 123345, ГСП, Москва, Д-22, ул. 1905 года, д. 7.

Индекс 50202
Заказ № 2353
Тираж 515.000
Объем 2 п. л.
1 2 3 4 5 6 7 8 9 10