Sine ira et studio

НЕЗАВИСИМАЯ ГАЗЕТА

30 СЕНТЯБРЯ 1992 г.
СРЕДА, № 188 (359)

ЦЕНА ДОГОВОРНАЯ

Коротко

Продан командный пункт!

КОМАНДУЮЩИЙ Черноморским флотом адмирал Игорь Касатонов 25 августа заключил соглашение с частной фирмой «Лела» о продаже ей запасного командного пункта российско-украинского флота. Командный пункт продан за 60 миллионов рублей при его оценочной стоимости 3,5 миллиарда рублей. Оформлен акт передачи фирме «Лела» бункера, общежитий и всех других объектов, находящихся на пункте (всего 18 объектов). 27 сентября лица, пожелавшие остаться неизвестными, передали пакет документов о сделке в Генеральную прокуратуру Украины.

НЕГА

А Любимов не знает

СЕГОДНЯ исполняется 75 лет режиссеру Юрию Любимову. Указом президента РФ за большие заслуги в области театрального искусства в этот день ему присвоено звание народного артиста Российской Федерации. Как нам сообщили в московском Театре на Таганке, сам Любимов об этом еще ничего не знает, так как сразу после премьеры «Электры» улетел домой — в Израиль.

М. А.

Свобода политзаключенным

МИНУВШИЙ уик-энд в ЮАР ознаменовался невиданным событием: из тюрем освобождено в общей сложности 154 политических заключенных, принадлежащих в основном к АНК.

АФП—«НГ»

Удар по наркобизнесу

АМЕРИКАНСКИЕ и итальянские спецслужбы по борьбе с наркобизнесом провели невиданную по масштабам совместную операцию под кодовым названием «Грин айс» — «зеленый лед», в ходе которой в шести странах — США, Италии, Коста-Рике, Испании, Канаде и Великобритании—арестовано более 200 человек. Среди них и задержанный в Риме колумбиец, ответственный, по мнению спецслужб, за международный сбыт колумбийских наркотиков.

АФП—«НГ»

Ельцин едет к Шеварднадзе

ВИЗИТ президента РФ Бориса Ельцина в Грузию ожидается 13 октября. Договоренность об этом была достигнута в ходе встречи Эдуарда Шеварднадзе и Бориса Ельцина в Москве 28 сентября. Предполагается, что стороны подпишут договор об экономическом сотрудничестве между Грузией и Россией.

НЕГА

Курс доллара

[illegible] Набиева, смес[illegible] прикрывающаяся стр[illegible] донимом — «мол, Я [illegible] Душанбе». Что [illegible] СТОЯВШИХСЯ се[illegible] годня очередных торг[illegible] Московской межбанковской валютной биржи (ММВБ) стоимость доллара составила 254,0 рубля, что на 6 рублей выше показателя прошлых торгов. По данным службы информации ММВБ, объем продаж достиг уровня очередного рекорда — 72,60 млн. долларов.

ИТАР-ТАСС

Совместные маневры

ИНДИЯ и Китай приняли решение о проведении совместных военно-морских маневров в Индийском океане. Об этом сообщил вчера министр обороны Индии Шарад Павар. О сроках проведения маневров пока не сообщается.

АФП—«НГ»

Коротко

МУСА ШАНИБОВ БЕЖАЛ ИЗ-ПОД СТРАЖИ,

НО ПЛОЩАДЬ ПЕРЕД ДОМОМ СОВЕТОВ В НАЛЬЧИКЕ НЕ УСПОКАИВАЕТСЯ

Наталья Пачегина

Кабардино-Балкария

КАК СТАЛО известно от помощника Генерального прокурора РФ Александра Звягинцева, в отношении арестованного российской прокуратурой президента Конфедерации горских народов Кавказа Мусы Шанибова следственное дело не прекращено, более того, не было и санкции Генпрокурора Степанкова об изменении к нему меры пресечения. Подследственный Шанибов бежал из-под стражи в ночь с субботы на воскресенье во время этапирования его из изолятора временного содержания в Ростовский городской следственный изолятор. Это произошло, как сказал Звягинцев, из-за халатности работников органов внутренних дел.

ПОСЛЕ своего триумфального возвращения на родину в понедельник вечером президент КГНК Муса Шанибов, сообщили в Конгрессе кабардинского народа, «немножечко отдыхает». По их словам, его привезли из Ростова на автомашине, посланной Конгрессом, и уже в 7 часов вечера 28-го он произнес зажигательную речь на площади перед Домом Советов в Нальчике. Избегая расспросов о деталях 72-часового заключения, Шанибов только сообщил людям, что его арестовали и «грубо вывезли на автомобиле в сопровождении вертолетов за пределы республики». Поделившись с митингующими своими соображениями о том, что виновниками его ареста являются власти Кабардино-Балкарии, Шанибов подтвердил свое намерение продолжать борьбу за независимость Северного Кавказа. 30-тысячная толпа перед Домом Советов, усиленная делегациями из Северной Осетии, Чечено-Ингушетии, Карачаево-Черкесии (управляющий делами Конгресса кабардинского народа и КГНК Хауди Шериев сообщил, что автобусы и автомашины из республик Северного Кавказа продолжают прибывать в Нальчик), окружена безоружными милиционерами и местным ОМОНом. Последние, неубедительно (без автоматов) отделяя толпу от обитателей Дома Советов, стоят по периметру здания, но им, как считают в ККН, не сильно доверяют, так как здание охраняется еще и внутренними войсками специального назначения в количестве 800 человек, группой «Альфа» и 210 «красными беретами», прибывшими в Нальчик из Саратова, Курска и Липецка. Они-то, по словам Шериева, и вели стрельбу по безоружным людям на площади в воскресенье. Раненые в тот день — двое солдат и женщина, — были обстреляны из окон Дома Советов. Среди манифестантов, уверяет Шериев, вооруженных людей не было и нет. Ораторы от Конгресса, сказал он, делают все возможное, чтобы предотвратить столкновение, но если войска спецназа России не будут выведены за пределы республики, сторонникам суверенитета Кабардино-Балкарии ничего не останется как штурмовать здание.

Требования митингующих о немедленном выводе военного контингента российских войск с территории Кабардино-Балкарии и последующее привлечение к ответственности официальных лиц республики, повинных, по мнению Конгресса, в обострении политической ситуации в регионе, остаются неизменными. При этом месячный срок вывода войск, называемый президентом КБ Валерием Коковым, категорически не устраивает площадь. По утверждению активиста КГНК, власти республики уже сегодня практически отстранены от руководства, и свидетельством тому является то, что вчера переговоры о выводе военного контингента, прибывшего в Кабардино-Балкарию из России, велись с командующим этими войсками генералом Куликовым от имени республики председателем Международной ассоциации черкесского народа Юрием Калмыковым, представителем КБ в РФ Владимиром Мастафовым, народными депутатами Верховного Совета России от республики и представителями национально-общественных организаций — ККН и «Адыгэ Хасэ».

Будучи не слишком осведомлены, в Нальчике полагают, что своим освобождением президент КГНК Шанибов обязан председателю ВС РФ Руслану Хасбулатову, который, вроде бы, имел встречу с руководством Конфедерации в Москве, после которой горскому узнику была изменена мера пресечения.

Между тем в кабинетах Дома Советов, где сосредоточены органы управления республикой, даются другие оценки происходящему под окнами. Никаких чрезвычайных сессий ВС КБ не будет, опроверг информацию TV России помощник президента республики Анатолий Масленников, но это не значит, заметил он, что не принимаются меры для стабилизации обстановки в городе и за его пределами. Власти, сказал доверенный президента, отменив ЧП, полностью контролируют ситуацию, не уставая при этом удивляться, с какой настойчивостью средства информации России внедряют мысль о параличе государственной власти в республике. Официальный Нальчик тоже информирован о совещании в ВС России по поводу обстановки в Кабардино-Балкарии. Там, сказал Масленников, принят ряд решений, которые, как надеются местные власти, вернут спокойствие и общественный порядок. Что же касается ситуации вокруг личности Шанибова и его сторонников, то официальное мнение республиканских властей однозначно: это спекуляция на сложностях социальной и экономической жизни республики. «Там, на площади, стоят те, кто не работает и никогда не работал. Но ведь Шанибов и его окружение не учитывают, что этот социальный слой будет опасен и для них в случае прихода к власти»,— заметил Масленников.

Все попытки, сказал он, организовать диалог с национально-общественными движениями пока, на его взгляд, мало эффективны. В понедельник вечером по местному телевидению показали беседу, в которой участвовали председатель ВС КБ Хачим Кармоков, председатель ККН Юрий Калмыков и тхамада (руководитель) «Адыгэ Хасэ» Заур Налоев. И хотя, по словам управделами ККН Шериева, даже сам Кармоков признал односторонней деятельность властей, встреча принесла пользу, считают в руководстве КБ, так как переговоры в любом случае лучше противостояния. Но костяк местных нацорганизаций, убеждены в Доме Советов, состоит из криминальной публики. Не делает исключения Масленников и для лидера КГНК Шанибова, который, по его убеждению, сознательно провоцирует конфликты, имея в виду личные интересы.

В НОМЕРЕ:

- ТАДЖИКИСТАН: ВОЙНА БЕЗ ПОБЕДИТЕЛЕЙ стр.3
- ВЯЧЕСЛАВ ИВАНОВ О СОБЫТИЯХ СЕМНАДЦАТОГО ГОДА стр.5
- ПОЛОВИНА НАСЕЛЕНИЯ СТРАНЫ ПОТРЕБЛЯЕТ НЕКАЧЕСТВЕННУЮ ВОДУ стр.6
- ПРЕЗЕНТАЦИЯ ИНСТИТУТА СНОВИДЕНИЙ стр.7

ВСЕ В РОССИИ ХОТЯТ ТОРГОВАТЬ ОРУЖИЕМ

Мнения заинтересованных сторон. Статья первая: позиция МВЭС

Павел Фельгенгауэр

Вооружения

На заседании Совета Безопасности 10 сентября, когда решался вопрос о поездке президента Ельцина в Японию, также обсуждалась и проблема военно-технического сотрудничества (ВТС) с зарубежными странами. На совете с докладом выступил министр внешнеэкономических связей Петр Авен. Было немало критики МВЭС: производители оружия (ВПК) крайне недовольны низкими, на их взгляд, темпами оружейного экспорта, уходом России со старых рынков оружия, которые отнюдь не компенсированы большими успехами на новых. А у генеральных конструкторов и директоров гигантских оборонных заводов и объединений — немало возможностей для прямого воздействия и на правительство, и на президента...

26 августа «НГ» напечатала интервью адмирала Сергея Краснова, бывшего начальника Главного технического управления (ГТУ) МВЭС (теперь «Спецвнештехника»), также содержащее жесткую критику нынешнего руководства МВЭС. Кстати, на заседаниях Совета Безопасности данное интервью было упомянуто. Позицию МВЭС высказывает замминистра Владимир Шибаев

— Адмирал Краснов — кадровый работник МВЭС, работавший в области торговли оружием. Он был в числе тех руководителей системы ВТС, которые поняли, что в новых условиях надо работать по-новому. Еще в конце 1991 года он предложил реорганизовать систему ВТС, и в его предложениях — немало рационального. Человек он, бесспорно, одаренный, однако главная цель его усилий была в том, чтобы создать «под себя» единый «холдинг» — по сути, новое министерство торговли оружием с типично советской жесткой пирамидальной структурой подчиненности и с ним самим во главе. Подотчетен он бы был только президенту страны. Когда Петр Авен и его команда пришли в МВЭС, бумаги, которые фактически бы вывели торговлю оружием из-под контроля системы внешнеэкономических связей и создали бы новую сверхмонополию, уже были «на подписи» в правительстве.

Предложенная Сергеем Красновым реорганизация была признана неприемлемой (министр Авен — решительный противник любой монополизации). В результате длительных обсуждений с работниками внешнеторговых объединений и с Красновым устав новой компании был пересмотрен, и она должна была стать одной из конкурирующих коммерческих компаний в системе новых правил торговли оружием. Новый устав был послан на утверждение в правительство с визами министра Петра Авена и моей.

И вот в аппарате правительства в результате некого чуда этот устав оказался подменен «новым» вариантом — по существу прежним документом, передававшим всю торговлю оружием адмиралу Краснову, причем наши согласительные визы были перенесены с одного документа на другой. Об этом можно сказать лишь одно: подлог. Сам Краснов был в это время в служебной командировке в Китае и отрицал потом всякую причастность к данной манипуляции.

Подлог был обнаружен, документы изъяты «с подписи». Тогда контр-адмирал Краснов решил перейти со всем своим ведомством (ГТУ—«СПЕЦВНЕШТЕХНИКА») к вице-президенту Руцкому (соответственная бумага была отправлена от имени Руцкого в аппарат президента). Это переполнило чашу терпения, и Петр Авен решил Краснова уволить. Тут всплыла история с концерном «КОЛО», закулисной и довольно наглой попыткой «номенклатурной» приватизации оборонной промышленности, в которой был замешан и адмирал Краснов. И дело вовсе не в том, как адмирал Краснов оценил свой интеллектуальный вклад в уставной фонд «КОЛО», а в том, что адмирал Краснов по роду своей службы и званию на основании действующего законодательства не имел права становиться акционером подобной компании.

— Ну хорошо, уволен Краснов, добро опять восторжествовало, но почему же организация внешней торговли вообще, и торговли оружием в особенности, вызывает сегодня столько нареканий? Почему предприятия ВПК оказались завалены в этом году горами никому не нужного оружия?

— В этом есть большая «заслуга» Сергея Краснова: в конце прошлого года он заявил, что у него есть возможность продать (экспортировать) в 1992 году на 7,5 миллиарда долларов отечественного оружия (любой профессионал вам скажет, что это в нынешних условиях — совершенно нереально). В результате его действий на госпредприятиях был размещен госзаказ по линии МВЭС на 37,1 миллиарда рублей в ценах 1991 года.

(В 1991 году оружие «стоило» очень дешево: один истребитель МиГ-29 — примерно 7 000 000 руб., зенитный комплекс С-300 — 1 500 000... Так что 30 миллиардов — действительно гигантская сумма. — П. Ф.).

(Окончание на 2-й стр.)

РУБЛЕВУЮ ЗОНУ БУДУТ КОНТРОЛИРОВАТЬ

Вице-премьер о МВФ, G7, ЦБ и Бишкеке

Иван Засурский

Правительство

ПРОШЕДШАЯ вчера в Москве пресс-конференция вице-премьера России Александра Шохина была посвящена прошедшей сессии совета директоров МВФ и участию российской делегации в переговорах министров финансов «большой семерки».

На пресс-конференции г-н Шохин уточнил, что произойдет некое смещение запланированных сроков предоставления стабилизационного фонда для России, связанное с требованиями установления жесткого контроля за рублевой зоной.

На встрече министров финансов G7 российскими представителями был второй раз (после Парижского клуба) поставлен вопрос о реструктурировании российских долгов. Как заявил Александр Шохин, позиция России встретила понимание, хотя окончательного решения по долгам принято не было — хотя бы потому, что пока неизвестен платежный баланс России, вычислением которого в данный момент занимается миссия МВФ в Москве. Приблизительные подсчеты или наметки должны поступить в правительство в четверг.

Впрочем, самые интересные заявления были сделаны после официального окончания пресс-конференции и касались эмиссионной политики Центрального банка, равно как и его и. о. председателя г-на Геращенко.

Александр Шохин не решился взвалить всю ответственность за эмиссию на ЦБ России, поскольку считает правительство тоже виновным в допущении случившегося, однако, нашел странным, что ЦБ, «перед которым на коленях правительство и парламент должны ползать, выпрашивая деньги», раздает их сам (г-н Шохин высказал суждение, диаметрально противоположное обнародованному на брифинге в ЦБ в пятницу). «С Геращенко можно договориться, — заявил вице-премьер, отвечая на вопрос, стоит ли менять главу ЦБ, — но каждый раз приходится договариваться с нуля». Г-н Шохин выступает за временное подчинение ЦБ РФ президенту России.

Александр Шохин также пролил свет на позицию России в Бишкеке по «инициативам Назарбаева» и обретению контроля за рублевой зоной.

Как было сказано, у России имеются проекты трех вариантов соглашений по созданию наднациональных банка и валюты. Перед республиками, по словам Александра Шохина, будет поставлен выбор: или рубль, или национальная валюта. А если рубль, то либо под межреспубликанским контролем, либо под контролем ЦБ России, причем «не допускающий демократии в банковском деле» вице-премьер предпочел бы второй вариант. Так или иначе, но определиться предстоит в середине октября.

КОРРЕСПОНДЕНТ «НГ» ВМЕСТЕ С ГРУППОЙ ЗАХВАТА ПРЕДОТВРАТИЛ УГОН САМОЛЕТА

Ил-62 штурмовали в Красноярске

Группа захвата в салоне самолета.

Владимир Сварцевич

Терроризм

АЭРОПОРТ Красноярск. Транзитный рейс Краснодар — Оренбург — Красноярск. Диспетчер получил с борта, становящееся все более привычным, сообщение о том, что Ил-62 захвачен террористами, требующими лететь в Пакистан. Еще одно условие бандитов — доставить к самолету оружие, деньги, наркотики.

Все требования преступников были выполнены, а через мгновение, благодаря грамотным и умелым действиям краевого оперативного штаба, профессиональным и решительным действиям группы захвата и других оперативных служб, террористы были обезврежены.

Вскоре бойцы и террористы сидели под брюхом самолета и курили. Зональные учения под кодовым названием «Набат», где были задействованы внештатные группы захвата Красноярского управления Министерства безопасности России, завершились.

Командир группы захвата майор безопасности Владислав Шеболин рассказал, что только что отработанный эпизод действительно произошел в Красноярске полгода назад.

По словам В. Шеболина, сегодня Министерство безопасности не располагает достаточными силами для борьбы с терроризмом. Поэтому при областных и краевых управлениях МБ созданы внештатные группы захвата, имеющие соответствующую подготовку и навыки, готовые в свободное от службы время пресекать террористические акции.

(Окончание на 6-й стр.)

ЛЕОНИД КРАВЧУК БУДЕТ УСПОКАИВАТЬ РЕСПУБЛИКУ

Сегодня возобновляется сессия ВС

Владимир Скачко

Украина

28 СЕНТЯБРЯ на заседании президиума ВС Украины, в котором приняли участие депутаты и представители различных политических сил республики, было решено перенести открытие сессии на 30 сентября. Такая отсрочка свидетельствует об углубляющемся расколе в правящей верхушке между законодательной (ВС) и исполнительной (президент и правительство) властями.

Главным вопросом сессии должно было стать обсуждение правительственного плана углубления радикальных экономических реформ. Поскольку главная его идея, несмотря на некоторые камуфляжные рыночные мероприятия, состоит в усилении государственного правления экономикой на период перехода к рынку, многие специалисты и политики даже из президентского окружения назвали документ «попыткой экономического переворота». Непримиримая же оппозиция отвергла этот план как откровенно антирыночный и возвращающий Украину к временам командно-административной системы. Выступило против обсуждения этого плана на сессии и руководство парламента. Спикер Иван Плющ, мотивируя протест, назвал план нерыночным и подготовленным не ВС, а также отметил, что в нем четко просматривается стремление правительства монопольно руководить процессами приватизации, а парламенту отвести второстепенную роль. Ни Плющ, ни его сторонники, естественно, не могли согласиться на такое перераспределение власти, о чем и заявили на заседании президиума.

Было также решено, что на сессии с докладом о политической и экономической ситуации в республике выступит президент Леонид Кравчук, а план представит премьер-министр Витольд Фокин. Из кругов, близких к руководству парламента, корреспонденту «НГ» стало известно, что в конце прошлой недели Леонид Кравчук встречался с Витольдом Фокиным и обсуждал с ним, кто на сессии будет докладывать о необходимости принятия правительственного плана и добиваться его одобрения депутатами. Как стало известно после заседания президиума, Леонид Кравчук, еще не зная реакции на правительственный план основной массы депутатского корпуса, видимо, не решился окончательно связать свое имя с действиями правительства. Кроме того, за ним еще числятся два невыполненных постановления парламента с предложениями хотя бы частично реформировать правительство, которое в республике практически безоговорочно поддерживает только один президент.

Главную тему выступления Леонида Кравчука на сессии 30 сентября предположить нетрудно. Скорее всего он снова попытается выступить в роли миротворца, стоящего над политическими склонами и ратующего только за построение независимого государства. Вполне возможно, что ради успокоения страстей и в виду готовящихся антиправительственных и антипарламентских выступлений оппозиции, он согласится и на реформирование правительства. Что касается премьер-министра, то многие в республике откровенно поговаривают, что выступление Витольда Фокина на этой сессии станет его «лебединой песней». Тем не менее вряд ли стоит ждать отказа Леонида Кравчука от намеченного курса на ужесточение исполнительной власти.

ПОЛИТИКА

ГОРБАЧЕВ В ВЫРАЖЕНИЯХ НЕ СТЕСНЯЕТСЯ

Конституционный суд угрожает ему уголовным преследованием

Сергей Пархоменко

Процесс

ЗА СЕНСАЦИОННЫМ «открытым письмом» Михаила Горбачева Конституционному суду — нет ни страха, ни смятения, ни растерянности. И исключительная агрессивность тона, в котором бывший генсек излагает мотивы своего отказа выступить в качестве свидетеля на процессе по делу о конституционности компартий, — вовсе не столь опрометчива, необдуманна, как это представляется многим аналитикам. Вчерашняя пресс-конференция, прошедшая при огромном стечении журналистов в «Горбачев-фонде», свидетельствует об обратном. Налицо первое зримое — и, безусловно, сознательное — усилие экс-президента СССР вернуться из тени, скрывавшей его на протяжении почти целого года, под софиты политической авансцены.

Во всяком случае, те обвинения, которые прозвучали вчера из уст Горбачева в адрес действующей администрации России, прецедентов в течение этого года не имели. Критика в адрес нынешних российских властей звучала в ответах фактически на любой вопрос. О причинах срыва визита Бориса Ельцина в Японию — «пустили в политику кого угодно... поехал господин Полторанин, взбаламутил Японию и весь мир»... Об участии России в общеевропейском процессе — «что-то не клеится... договоренности повисают в воздухе»... О развитии межреспубликанских отношений внутри Содружества — «как же может президент России делать вид, что не существует предложений Назарбаева»... О правительственном плане приватизации — «ваучеры — это обман... а может быть, это тактика: надо выиграть время»... «Я очень во многом разочаровался — в том, что касается президента Ельцина», — наконец подытожил Михаил Горбачев.

Тем не менее, он предпочел уклониться от прямого ответа, возможно ли в ближайшее время возвращение экс-президента к активной политической деятельности в России, создание политической партии, выдвижение его кандидатуры на выборах: «Я обдумывал эту проблему, но сегодня могу сказать только, что время еще не пришло».

Впрочем, от уклончивости не оставалось и следа, как только журналисты возвращали Горбачева к теме Конституционного суда. Становилось ясно: только что прозвучавшие заявления — лишь новые аргументы, для оправдания отказа от роли свидетеля. Подчеркивая неизменность высказанной в открытом письме позиции, экс-президент утверждал: «Это не Конституционный суд... Его эксплуатируют и пытаются устроить суд над историей, пытаются свести политические счеты. Скандал нужен, чтобы отвлечь внимание от насущных проблем в России и Содружестве... Они пытаются быть на плаву, когда полностью стали банкротами. Я не могу своим участием способствовать тому, чтобы эта комедия продолжалась...»

Конституционный суд посвятил почти час в финале своего заседания обсуждению проблемы, возникшей с получением открытого письма Горбачева. Мнения, высказанные и представителями обеих сторон, и членами КС, отличались лишь большей или меньшей резкостью формулировок, но по существу совпадали. Статья 39 Закона РФ о Конституционном суде указывает на обязательность явки вызванного свидетеля, и никаких оснований для признания случая Михаила Горбачева исключительным не имеется.

Мало того, по мнению большинства судей, помимо определенного тем же законом права КС наложить на «отказчика» штраф, в распоряжении суда имеются все основания применить административные процедуры для его принудительного привода на заседание. «У нас есть для этого все необходимые рычаги, — прямо заявил судья Юрий Рудкин. — Пусть даже придется привести свидетеля, как он сам выражается, в наручниках». Судья Анатолий Кононов, кроме того, высказал мнение, что в создавшейся ситуации вполне правомерной была бы постановка перед Генеральным прокурором РФ вопроса о возбуждении уголовного преследования Горбачева за отказ от дачи свидетельских показаний.

Не было недостатка и в обвинениях автора письма: оно было почти единодушно признано оскорбительным, свидетельствующим о «демонстративном и циничном неуважении к высшему органу судебной власти». «Горбачев становится в позицию «третьей силы», стоящей над схваткой. Он провоцирует этим большой политический скандал, граничащий с клеветой в адрес суда», — утверждал судья Олейник. «Я вижу в этом знак беды, — резюмировал обсуждение председатель КС Валерий Зорькин. — Если представители наиболее активной в политическом отношении части населения подают пример такого неуважения Конституции и Конституционного суда — это означает гибель для России».

Решение, в итоге принятое судом, выглядит довольно сдержанным: КС только настаивает на своем вызове Горбачева в качестве свидетеля и оставляет за собой право, в случае дальнейшего отказа явиться для дачи показаний, применить «необходимые процедуры и санкции».

Политический же смысл произошедшего представляется ясным: попытка Михаила Горбачева провести энергичный наступательный маневр встретила жесточайший отпор. И перспектива «процесса над коммунизмом и коммунистами», до сих пор если и видевшаяся, то на более или менее отдаленном историческом горизонте, — неожиданно сделалась осязаемой и реальной. Как реальным показалось и то, что именно Горбачеву, может быть, суждено неосторожным движением запустить машину этого нового суда.

ФНПР СОБИРАЕТСЯ ПРОВЕСТИ ДЕНЬ ПРОТЕСТА

И присоединиться к Гражданскому Союзу

Елена Трегубова

Профсоюзы

24 СЕНТЯБРЯ Федерация независимых профсоюзов России собирается провести день профсоюзного протеста, сообщил на вчерашней пресс-конференции председатель федерации Игорь Клочков. Профсоюзники будут требовать сохранения государственного регулирования цен на энергоносители, на значительное количество товаров и «на отдельные виды услуг». Что же касается приватизации, то ФНПР требует создать разветвленную сеть инвестиционных фондов с «очень широкими правами», которые бы «помогли людям разобраться с их ваучерами». В случае, если правительство не пойдет на эти меры, ФНПР «поставит вопрос» об отставке нынешнего правительства и присоединится к требованиям Гражданского Союза по поводу создания «коалиционного правительства народного доверия».

Желательный для ФНПР состав кабинета руководство федерации, как и лидеры ГС, не оглашают, ограничиваясь лишь разъяснениями, что «в правительство должны быть введены люди, соответствующие новой идее». Срок готовящихся перемен называется тот же — ноябрь.

Сейчас, как сказал Клочков, с Аркадием Вольским проводятся консультации «в части уточнения программы изменения курса» и ГС, и ФНПР внесли деньги в общий фонд — «на проведение этих исследований».

На вопрос корреспондента «НГ», знают ли руководители федерации о том, как относятся к готовящимся акциям независимые профсоюзы, не входящие в ФНПР, Игорь Клочков ответил: «Они проинформированы».

Валютно-кассовое обслуживание во

Всероссийском Биржевом Банке

на разовой или постоянной основе -

это

получение

или инкассация,

покупка или продажа любых сумм

НАЛИЧНОЙ ВАЛЮТЫ

Банк осуществляет выдачу клиентам наличной свободно конвертируемой валюты в течение двух банковских дней после получения от Клиента безналичных валютных или рублевых средств. Банк осуществляет прием наличной валюты с зачислением ее на Ваш счет или переводом на счет вашего контрагента. Банк готов выполнять операции по перевозке и хранению наличной валюты, а также по конвертации наличных и безналичных валют.

Всероссийский Биржевой Банк, располагая необходимыми организационными и техническими возможностями для проведения этих операций, будет рад помочь Вам!

Для справок: Телефон: (095) 166-39-61, 166-39-62, 166-39-64 (круглосуточно)
Телекс: 412422 REB SU
E-mail: vbb@exban.msk.su

Коротко

Молдавия получила кредит США

ОТКРЫТА кредитная линия по использованию Молдавией 10 миллионов долларов, которые ей предоставлены для закупки зерна на американском рынке. Договоренность о выделении кредита была достигнута во время недавнего визита премьер-министра Молдовы Андрея Сангели в США и Германию. **НЕГА**

МИД России о подлодках

НА БРИФИНГЕ, состоявшемся вчера в МИД РФ, начальник департамента информации и печати рассказал о текущей работе дипломатического ведомства. По поводу заявлений шведского премьер-министра относительно якобы присутствия российских подлодок у берегов Швеции представитель МИДа заявил, что российские подводные лодки никогда не нарушают и не нарушали (кроме непреднамеренного захода в октябре 1981 года) территориальных вод Швеции или других государств. Он также назвал «откровенно невежественным шагом» заявление главкома ВС Швеции о намерении покупать за валюту информацию у российских граждан, имеющих отношение к российским военно-морским операциям в Балтийском море. **А. В.**

Совет министров обороны СНГ предлагает

СОВЕТ министров обороны стран СНГ предлагает главам государств рассмотреть в Бишкеке проекты Соглашения о Главном командовании ОВС СНГ, Концепции военной безопасности, а также вопрос о стратегических силах, заявил секретарь Совета генерал-лейтенант Леонид Ивашов. Все эти документы обсуждены на уровне глав военных и дипломатических ведомств и пройдут последнюю «обкатку» на заседании Совета министров обороны 7 октября в Бишкеке, накануне встречи в верхах Содружества.

Вопрос о Главном командовании ОВС СНГ вновь поднимается в связи с серьезными изменениями в военных структурах, созданием национальных министерств обороны. Главное командование признается межгосударственным органом с соответствующим международным иммунитетом.

ИТАР-ТАСС

Бюджет города так и не принят

СЕССИЯ Моссовета вечером, в понедельник, приняла за основу проект депутата Зулумяна о прекращении финансирования органов исполнительной власти столицы, тем самым отвергнув какую-либо возможность обсуждения проекта бюджета на текущий год.

Произошло это после эмоционального выступления депутата Сергея Пыхтина, который обвинил московское правительство в том, что оно занизило на 100% доходную часть бюджета: 140 млрд. рублей представило на утверждение, а 150 млрд. утаило. Свою речь г-н Пыхтин закончил прямыми оскорблениями. Первый вице-премьер Константин Буравлев в ответ заявил, что совместная спокойная работа исполнительной и представительной власти в таких условиях невозможна. После чего он и его коллеги повторили поступок своих старших товарищей — правительства Гайдара — и покинули сессию. Вслед им и был принят проект Зулумяна.

Во вторник на заседании правительства мэр Юрий Лужков сообщил о том, что собирается сделать официальное заявления об отношениях с Моссоветом. По его словам, он предупредил председателя Николая Гончара о том, что случившееся в понедельник может породить еще более серьезный конфликт. Некоторые источники уведомляют, что г-н Гончар отнесся к этому довольно равнодушно.

И. Р.

«Щит» раздвоился!

В РЕДАКЦИЮ «НГ» попало письмо Координационного совета российского союза «Щит» к министру обороны Павлу Грачеву с просьбой о встрече. Связано это с тем, что при перерегистрации союза 15.09.92 в программу и устав были внесены большие изменения: «Щит» избавляется от излишней политической направленности, приостанавливает членство в различных общественно-политических организациях, отзывает «советников» при министерстве обороны, а сосредоточивает усилия на социальной защите военнослужащих. Виталий Уражцев освобожден от исполнения обязанностей председателя и лишен права выступать от имени организации!

Виталий Уражцев в разговоре с корреспондентом «НГ» категорически отверг данную информацию и заявил, что «министру юстиции Николаю Федорову уже направлено письмо с просьбой разобраться с этой перерегистрацией, проведенной по подложным документам».

Наталья Городецкая

Коротко

ВСЕ В РОССИИ ХОТЯТ ТОРГОВАТЬ ОРУЖИЕМ

(Окончание. Начало на 1-й стр.)

Предприятия ВПК госзаказ выполнили, и теперь предъявляют МВЭС претензии: сотни танков, БМВ, сотня (по меньшей мере) самолетов (на Луховицком авиазаводе стоят 60 истребителей МиГ-29 в экспортном исполнении), десятки зенитно-ракетных комплексов, артсистемы, очень много стрелкового оружия и пр. В результате между МВЭС (правительством) и оборонной промышленностью возникли серьезные противоречия. Продукция была произведена, но оплачивать ее было некому. Работники остались без зарплаты, социальная и экономическая обстановка в стране обострилась.

— Так что же, причина того, что оборонная промышленность продолжает выпускать оружие, несмотря на резкое снижение закупок министерством обороны, — результат неверных действий одного контр-адмирала? Почему выпускается оружие? Какой процент от общего оборонного госзаказа составляет заказ МВЭС?

— Не только, естественно, из-за этого, хотя чисто конъюнктурные действия Краснова, пытавшегося монополизировать систему торговли оружием, немало поспособствовали обострению противоречий во взаимоотношениях между МВЭС, правительством и предприятиями ВПК. Оружие продолжают также производить и потому, что система ВПК катится по прежней наезженной колее, вместо того, чтобы проводить конверсию. Это проще и привычней — головой шевелить не надо. А в общем оборонном госзаказе на 1992 год доля МВЭС — 32 процента.

В системе «военно-технического сотрудничества» МВЭС нет никакого «избиения профессионалов». Мы в настоящее время работаем с той же самой командой, что работала в союзном МВЭС. Никаких специальных увольнений мы не проводили. Большинство наших работников — грамотные, квалифицированные люди. Однако и проблем у нас — немало. ГИУ, ГТУ, система торговли оружием вообще всегда была самым привилегированным местом, особенно для офицеров. Постоянные загранкомандировки, высокая зарплата — и за должность, и за звание (сотрудники военно-торговых управлений проходили в МВЭС действительную воинскую службу, получали очередные и внеочередные, за особо удачные операции, звания, а также правительственные награды). Советская система торговли оружием была глубоко засекречена и потому в известной степени бесконтрольна: нетрудно было скрыть некоторые коммерческие и другие провалы.

Впрочем, и сама торговля оружием была достаточно своеобразной: основная часть поставок осуществлялась под кредиты, которые затем не всегда возвращались, много оружия поставлялось безвозмездно. Так что основной заботой работников военно-технических управлений было — оформление огромного числа документов (распоряжений, указаний, приказов и т. д.), а не реальная торговля оружием. О коммерческой выгоде подобной торговли думали не в первую очередь.

Ряды «профессиональных» торговцев пополнялись в том числе и за счет детей высокопоставленных военачальников и партийных функционеров. К их числу, кстати, относится и адмирал Краснов. И при всем его хваленом профессионализме он, к примеру, в этом году договорился с Ираном конвертировать 600 миллионов долларов иранских долгов в твердой валюте (за поставки оружия) на «гражданский» долг в клиринговых долларах, что привело к немалым валютным потерям.

(Сергей Краснов утверждает, что договорился с Ираном, имея на то письменные указания Егора Гайдара. — П. Ф.).

— Какова сейчас реальная демонополизация торговли оружием? Кто из производителей получил прямой выход на внешний рынок?

— Производителям оружия теперь разрешено самостоятельно вести маркетинг своих изделий, вести переговоры с возможными партнерами. Но мы против привлечения неквалифицированных посредников. Наши специализированные внешнеторговые объединения: ОБОРОНЭКСПОРТ, СПЕЦВНЕШТЕХНИКА и ГУСК — это квалифицированные посредники, которые помогут производителям. Сегодня мы совместно с производителями осуществляем рекламу, маркетинг, подготовку соглашений. На базе нашего объединения ГУСК создана совместно с Лигой оборонных предприятий промышленная внешнеэкономическая корпорация «КОНВИМЭКС», которая уже начала работать. Кроме того, создаются специальные смешанные группы для осуществления определенных крупных проектов. Так производители оружия научатся торговать. Тульский завод, например, получил право самостоятельно торговать оружием, но в сотрудничестве с МВЭС. Вместе с генеральным конструктором «фирмы Сухого» Михаилом Симоновым осуществляется многомиллиардный контракт на продажу истребителей Су-27 в Китай. Все контракты, кстати, уже подписаны, поставки идут полным ходом, мы уже получаем деньги за эти самолеты.

У нас налаживаются хорошие деловые отношения с МАПО им. Дементьева (головная «фирма» по самолетам МиГ). Мы вместе прорабатываем сделку с Малазией. (Проект возможного перевооружения малазийских ВВС самолетами МиГ-29. — **П. Ф.**)

— Часто упоминается фирма «МиГ-Сервис», МАПО и «МиГ-Сервис» — это одна «фирма»?

— Нет. Вы не представляете, сколько сейчас противоречий внутри ВПК, в том числе и в МАПО. Тамошние распри ни в какое сравнение не идут с теми спорами, что бывают у производителей оружия с МВЭС. В МАПО, к примеру, производственное объединение и испытательная база (не говоря уж о производителях двигателей) конфликтуют с головным институтом. Но по малазийской сделке мы работаем вместе.

— А контракт с Малазией — подписан?

— Нет еще. Переговоры с Малазией — в действительности пример того, как не надо торговать. В эту сделку лезут все, кому не лень, начиная с великого советского певца...

— Имеется в виду Иосиф Кобзон?

— Да, в том числе. Все, понимаете, лезут в это дело и предлагают себя в посредники, оттягивая окончательное подписание контракта. Малазийские власти удалось привести в состояние полного изумления. Об этом можно писать книгу. Мы начали работу в октябре прошлого года. Малазийские представители посетили наши заводы, испытательные базы, центры по подготовке специалистов и летного состава, провели технические переговоры. Наши самолеты вылетали в Малазию, где также были проведены испытания и демонстрационные полеты.

Мы изучили финансовые возможности наших партнеров, учли их пожелания и подготовили обоснованное коммерческое предложение. Малазия приняла политическое решение: купить МиГ-29. И это в условиях жесткой конкуренции, когда американцы сначала предложили F-18 «Hornet» по 45 миллионов долларов за штуку, а англичане предложили многоцелевые самолеты «Tornado» и вовсе на условиях лизинга. Мы готовили принципиально важный прорыв на совершенно новый для нас рынок, и когда контракт готов к подписанию, на комиссионные слетаются «посредники» (всего — 18 различных отечественных посредников объявилось в Малазии). А под конец: в сделку вмешался Луховицкий авиасборочный завод, у которого «на руках» 60 МиГ-29 в экспортном исполнении, заказанных, но не оплаченных.

Они (директор Тиктаниди) уже пытались продать эти самолеты Ирану через некоего английского посредника. Они даже получили доверенность на подписание контракта, однако, посредник вскоре исчез неизвестно куда. Теперь они выходят со своим отдельным предложением в Малазии, встречаются с премьер-министром, с министром обороны. В любом цивилизованном обществе их бы так наказали, что они больше не высунулись, а у нас — уговаривают. Потом приезжает певец и тоже ходит по высшим малазийским инстанциям... И это когда цена на МиГ-29 уже согласована (24 миллиона долларов за штуку). А тут еще и американцы, учтя финансовые возможности Малазии, предложили более дешевый самолет: F-16 «Fighting Falcon» (официальная цена, предложенная малазийцам — 21 миллион долларов за штуку).

— Скажите, а в какой степени руководство МВЭС предполагает использовать различные посреднические фирмы, поскольку оружие на мировом коммерческом рынке продается обычно не по межправительственным контрактам, а через посредников?

— Только с Индией и с Китаем мы торгуем впрямую, а во всех других случаях используются различные посредники. В планируемой сделке с Малазией мы предполагаем заключить межправительственное соглашение, но будем при этом пользоваться услугами местных консультантов и агентов, которые знают местные условия и помогают на всех этапах переговоров.

Решения о закупках серьезных систем вооружений во всем мире принимаются на государственном уровне. А конкретные контракты подписываются полномочными государственными агентами. ОБОРОНЭКСПОРТ и СПЕЦВНЕШТЕХНИКА — точно такие посредники. Мы также не против того, чтобы в выработке экспортных соглашений участвовали квалифицированные, доверенные частные посредники, если будет определен их юридический статус. Если к нам придет официально зарегистрированная перуанская, к примеру, фирма и сделает официальный запрос — мы будем с ней работать.

— Многие (не только адмирал Краснов) обвиняют нынешнее руководство российского МВЭС в том, что экспорт оружия по сути сошел на нет, что нынешнее руководство МВЭС — некомпетентно.

— А откуда тогда поступают в бюджет валютные средства? Мы предлагаем на экспорт принципиально новые системы вооружений. Мы активно работаем по сохранению наших позиций на старых рынках и эффективно пробиваемся на новые, хотя ряд «старых» рынков действительно для нас теперь закрыт: Совет Безопасности ООН наложил торговое эмбарго на Ирак, Ливию и Югославию. Резко сократились поставки в страны бывшего Варшавского договора, прежде «идеологически близкие», но неплатежеспособные страны Третьего мира. Но мы все же работаем и с Польшей, и с Венгрией, и с Чехо-Словакией, и с Болгарией, и с Германией. Мы также работаем теперь в Марокко, в Малазии, в Саудовской Аравии, в других странах этого региона. Сейчас происходят действительно серьезные отгрузки техники. Мы каждую неделю подписываем контракты (только в печати об этом не сообщаем), причем теперь мы нередко продаем оружие за наличные, чего раньше вообще не было.

— Я вам охотно верю, но ваша позиция была бы, наверное, более убедительна, если бы вы смогли сообщить некоторые подробности успешной работы МВЭС в экспорте вооружений.

— Подробности контрактов (цена и условия) являются коммерческой тайной, и их, наверное, не стоит приводить.

А в общем можно сказать, что в текущем году торговля оружием вовсе не «сошла на нет». Мы сейчас на очень хорошем уровне: мы идем с опережением по сравнению с прошлым годом и уверены, что завершим год с результатами во всяком случае не хуже, чем в 1991 году, а скорее всего даже и лучше. Причем не столько по общим объемам поставок, сколько по эффективности экспорта. Мы надеемся дать государству значительно большую прибыль (в 1.6 раз при том же, примерно, объеме поставок). Полностью прекращены столь частые прежде безвозмездные поставки военной техники. Мы также понимаем, что нужно также наращивать объем продаж, но для этого нужно время и много кропотливой работы. Ведь нынешняя команда в МВЭС работает всего 9 месяцев.

Однако сейчас объявить о новых сделках, которые должны быть подписаны в самое ближайшее время, — значит загубить их.

(Мнение производителей вооружений по этому вопросу читайте в ближайшем номере «НГ»)

Факты, события, люди

Ельцинята—готовы!

В ПАМЯТЬ о счастливом детстве и торжественном приеме в октябрята ребята из Единого блока левых организаций решили провести обряд «ельцинирования» с вручением «звездочки Ельциненка».

Действо проходило в понедельник на Пушкинской площади. В честь 3-летней годовщины ныряния президента Бориса Ельцина с моста с мешком на голове всех желающих бросали в фонтан с таким же мешком. Выловленных из воды исключительно в целях профилактики от простудных заболеваний отпаивали «чаем» из бутылки.

Кроме уже упомянутой звездочки, причастившимся к мукам сильных мира вручалось удостоверение «почетного имени Боря и права вступления в Железную Ельцинскую Гвардию».

Н. Г.

Фото Андрея Абрашитова (НГ-фото)

Пограничники уйдут в этом году

В 1992 ГОДУ Россия намерена закончить вывод российских пограничных частей, расквартированных на территории Эстонии, — сказал эстонским журналистам заместитель командующего Прибалтийским пограничным округом генерал-майор Евгений Кочегаров.

Выводимые войска продолжат свою службу на российско-эстонской границе. В настоящее время пограничники, оставшиеся на территории Эстонии, не несут службу по охране границы. Они заняты подготовкой к отбытию и обеспечением своей безопасности.

НЕГА

Лидеры ФПАД не хотят быть свидетелями

ЛИДЕРЫ Федерации профсоюзов авиадиспетчеров (ФПАД) игнорируют повестки следователей, ведущих предварительное следствие по делу о забастовках авиадиспетчеров России 15 августа 1992 года. Об этом сообщил старший следователь по особо важным делам Следственного комитета МВД РФ подполковник милиции Владимир Мазурский. Президенту ФПАД Владимиру Конусенко и вице-президенту Владимиру Бродулеву предлагалось явиться на допрос в качестве свидетелей.

За месяц следствия установлено, что забастовка 15 августа 1992 года парализовала работу 42 из 136 аэропортов России, в результате чего произошел сбой в расписании движения самолетов по 247 рейсам. По данным, полученным от Владимира Мазурского, предварительные убытки от забастовки составили [illegible] рублей и свыше 48 тысяч долларов США.

Бывший вице-президент возвращается

БЕЗ ЛИШНЕГО шума в 301-м Карадарьинском избирательном округе Самаркандской области Узбекистана проголосовали за отзыв народного депутата республики от этого округа, бывшего премьер-министра и вице-президента Узбекистана Шукрулло Мирсаидова. Президиум парламента страны принял это к сведению и досрочно прекратил депутатские полномочия Мирсаидова. Между тем Мирсаидов, еще в январе ушедший в отставку с поста вице-президента, в середине августа добровольно отказался от депутатских полномочий из-за несогласия с политикой руководства Узбекистана и, в частности, президента Ислама Каримова. В первое время после этого Мирсаидов отошел от политики. Однако сейчас, похоже, он возвращается. Причем свое обращение, с объяснением причины отказа от депутатских полномочий, Мирсаидов направил в оппозиционную газету «Эрк», т. к. практически полный запрет официальным изданиям упоминать само имя Мирсаидова просто вынуждает его искать контактов с оппозицией.

Семен НОВОПРУДСКИЙ

НЕЗАВИСИМОЙ ГАЗЕТЕ

требуются распространители на разовую и постоянную работу.

Наш адрес: ул. Мясницкая (б. Кирова), 13, строение 10, отдел распространения.

Тел: 925-31-80.

ПОЛИТИКА

ВОЙНА БЕЗ ПОБЕДИТЕЛЕЙ

Таджикские демократы сделали подарок узбекскому президенту

Игорь Ротарь

Таджикистан

ПОСТРЕВОЛЮЦИОННЫЙ Таджикистан погружен в пучину гражданской войны. Фактически единого государства больше не существует: под контролем коалиционного правительства находится лишь около 20% территории республики, а также отдаленная малонаселенная (около 3% населения Таджикистана) Горно-Бадахшанская автономная область. Как и предрекала «НГ» (29.04.92 г.), копирование оппозицией грузинского сценария (штурм президентского дворца в мае этого года) не принесло долгожданного мира в республику. Прецедент насилия вызвал цепную реакцию: проигравшие начали действовать теми же методами, что и победители.

ДИАЛОГ С РАСТЕРЯННЫМ ИДЕАЛИСТОМ

Кинорежиссер с мировым именем председатель Конфедерации кинематографистов СНГ Давлат Худоназаров появился на политической арене Таджикистана осенью прошлого года: объединенный блок оппозиции поддержал независимого кандидата на президентских выборах.

Сегодня председатель Конфедерации кинематографистов СНГ —одна из наиболее заметных фигур в политической жизни Таджикистана. Убежденный демократ, человек глубоко европейской культуры, Худоназаров считает, что сохранение неокоммунистического тоталитарного режима в Таджикистане в конечном итоге привело бы республику к иранскому варианту. Постоянно сталкиваясь с экстремизмом своих союзников, известный деятель искусства пытался убедить соратников, что революционный путь приведет лишь к новой крови (именно Худоназаров «виноват» в том, что оппозиция не сместила президента Рахмона Набиева во время майской революции). Но попытки кинорежиссера повести республику по европейскому пути оказались тщетны — обе противоборствующие стороны отказывались принимать компромиссные варианты. Его миротворческая миссия в южном Таджикистане окончилась провалом, а о «предательстве» Худоназарова все чаще поговаривают как сторонники экс-президента, так и прежние его союзники.

— Давлат Назарович, еще во время нашей беседы в начале лета я говорил, что ваш союз с оппозицией окажется недолговечным, ваша взвешенная позиция будет раздражать прежних союзников.

— Я с самого начала понимал, что обе стороны будут обвинять меня в том, что я не дал им победить. Я никогда не входил ни в одну политическую партию Таджикистана — у меня всегда была своя позиция. Например, с членами Исламской партии возрождения я познакомился всего лишь год назад. Это был совершенно незнакомый для меня круг людей. Кстати, на мой взгляд, ошибочно рассматривать современные движения Таджикистана как чисто политические силы. Это только те зерна, из которых через много лет могут вырасти политические партии в европейском понимании.

— Гражданскую войну на юге Таджикистана «потушить» не удалось...

— Экстремизм кулябцев приводит к тому, что у их противников начинают доминировать лидеры, стоящие на наиболее радикальных, бескомпромиссных позициях. Мне кажется, что экстремисты обеих сторон делают все, чтобы в Таджикистане не наступил мир. Я думаю, обе враждующие силы проявили себя в этой войне не лучшим образом. Сегодня по обе стороны баррикады и в Курган-Тюбе, и в Кулябе власть перешла к бандформированиям.

— Набиева сместила сила, прикрывающаяся странным псевдонимом — «молодежь города Душанбе». Что это за люди?

— Я думаю, что это вооруженные люди, которые живут в Душанбе.

— Кто же их контролирует?

— Оппозиционные Набиеву силы. Я хочу подчеркнуть: за неделю до снятия Набиева его отставки требовали и правительство, и Верховный Совет. Практически, все общество было подготовлено к этому смещению. Поэтому я не могу назвать отставку Набиева незаконной. Это был импичмент в период отсутствия правового статуса. Но эти же люди могут сместить и следующего, — я этого боюсь.

— В предыдущие наши встречи вы были более оптимистичны.

— Живи и учись... У меня в последнее время сна никакого нет — я потерял надежду на скорый мир в Таджикистане.

ЗЕМЛЯЧЕСТВА ВМЕСТО ПАРТИЙ

В Таджикистане распространена шутка: «Памир танцует, Куляб охраняет, Душанбе производит, Худжанд (бывший Ленинабад) торгует и правит». Подмеченное в этом афоризме противоречие ныне приобрело зловещую окраску. В силу ряда причин, несмотря на многовековую историю, окончательного формирования таджикского этноса так и не произошло. Нередко таджик из соседнего региона воспринимается бо́льшим чужаком, чем представитель другой национальности. Межрегиональная разобщенность усиливается социальным неравенством разных районов. С конца 30-х годов и вплоть до отставки Набиева власть бессменно удерживали северяне (ленинабадцы). По оценкам Давлата Худоназарова, капиталовложения в северные регионы были почти в 100 раз больше, чем в южные. Политическая борьба в Таджикистане тесно переплетается с региональной. Так, несомненно, что хотя бы частично майская революция была попыткой южан восстановить справедливость.

Но, вопреки ожиданиям, наибольшее сопротивление победителям оказали не потесненные северяне. По мнению многих независимых наблюдателей, осторожные ленинабадцы предпочли действовать чужими руками.

ЮЖНЫЙ ПЛАЦДАРМ ЛЕНИНАБАДА

Расположенная на юге республики Кулябская область — один из наиболее экономически отсталых регионов Таджикистана. Отношения ленинабадцев с кулябцами складывались непросто. Когда лет двадцать назад первым секретарем Кулябского обкома был назначен уроженец Ленинабада, он не успел приступить к своим обязанностям — на следующий день после приезда его обнаружили в гостинице мертвым. С тех пор северяне решили сменить тактику: кулябцев приблизили к кругу избранных. Ленинабад стал побратимом Куляба, а на вторые роли в государстве назначались, как правило, выходцы из этих мест. В Кулябе появилась правящая верхушка, заинтересованная в «царствовании» северян.

Во время весенней смуты возглавляемые оппозицией гармцы и памирцы собрались на площади Шахидон. Кулябцы же организовали альтернативный митинг в защиту властей на площади Озоди. 7 мая президент Рахмон Набиев издал указ о создании национальной гвардии, его кулябским сторонникам было роздано около 1 800 автоматов. Но даже этот шаг президента не спас правящую верхушку. Почти сразу же после создания национальной гвардии оппозиция штурмом взяла дворец президента. Вынужденные вернуться домой кулябцы отгородились от коалиционного правительства вооруженными отрядами — фактически гражданская война была уже неизбежна.

ДО ПОБЕДНОГО КОНЦА

Наиболее горячая точка современного Таджикистана — Вахшская долина Курган-Тюбинской области.

Массовое освоение этого южного региона началось в 20-е годы. Сюда были переселены выходцы из разных регионов республики: Гарма, Куляба, Памира. Потомки переселенцев сохраняют региональное самосознание своих предков.

После майских событий мирная жизнь в Курган-Тюбинской области кончилась: местные «гармцы» и «кулябцы» стали сводить взаимные счеты. На некоторое время Давлату Худоназарову удалось локализовать конфликт, уговорив лидеров Кулябской области не идти на помощь курган-тюбинским землякам.

Лидер кулябских военизированных отрядов Сангак Сафаров даже арестовал «непримиримого полевого командира» Лангари Лангариева за участие в курган-тюбинских событиях. Но в конечном итоге сторонники «войны до победного конца» возобладали по обе стороны фронта. Сегодня силы «гармцев» возглавляют кори Киемиддин и мулло Мухаммаджон из крайне радикального крыла Исламской партии возрождения. А перешедшие в наступление военные отряды ставшего «кулябским героем» Лангари Лангариева на днях штурмом взяли областной центр Курган-Тюбе.

«МЫ ВЫШЛЕМ ВСЕХ ГАРМЦЕВ». ЛАНГАРИ ЛАНГАРИЕВ В БЕСЕДЕ С КОРРЕСПОНДЕНТОМ «НГ»

— Расскажите, пожалуйста, о себе.

— Мне 35 лет. Раньше я работал в органах УВД Таджикистана воспитателем в исправительном учреждении.

— Какие цели вы преследуете?

— Нынешнее коалиционное правительство незаконно. Мы будем драться до конца, и в ближайшее время — я вам обещаю — мы возьмем Курган-Тюбе, а потом и Душанбе. («НГ» — интервью взято за два дня до падения Курган-Тюбе).

— Еще в середине лета большинство кулябских лидеров держали нейтралитет в курган-тюбинских событиях. Сегодня вам удалось переубедить своих оппонентов.

— Да, это так. Я с огромным уважением отношусь к Сангаку Сафарову, но тогда, мне кажется, он не до конца правильно понимал обстановку. Сегодня же здравый смысл возобладал: теперь все кулябцы понимают, что только решительная и бескомпромиссная борьба спасет республику.

— Если вы победите, что будет с жителями Курган-Тюбинской области, чьи предки родом из Гарма?

— Мы их всех до единого вышлем с территории области.

— Я вижу, что среди ваших бойцов есть и женщины.

— Да, у нас есть женский взвод. Наши женщины тоже борются за свободу.

— Помогает ли вам Ленинабад?

— Конечно. Они, как и мы, не признают коалиционное правительство и оказывают нам большую финансовую и материальную помощь.

— Поставляют ли они вам оружие?

— Нам все помогают.

НОВАЯ СИЛА

Решительность командиров военизированных формирований — не единственная опасность для Таджикистана. По оценке самих лидеров противоборствующих сторон, уже сегодня около 20% боевиков вышли из-под контроля. Органы УВД Курган-Тюбе полностью парализованы, в области резко обострилась криминогенная обстановка.

Показательно, что подобная ситуация характерна не только для горячих точек Южного Таджикистана, но и для столицы республики. Душанбинская милиция разоружена — власти опасаются, что работники УВД вспомнят свою региональную принадлежность. В городе участились случаи разбойных нападений. В ночь с 21 на 22 сентября с военной кафедры Таджикского госуниверситета вооруженной группой угнаны автомобиль «КамАЗ» и два учебных бронетранспортера. По ночам даже в центре Душанбе раздаются одиночные выстрелы — по мнению руководства МВД уголовники сводят между собой счеты. В условиях региональной междоусобицы уголовный мир все увереннее проявляет себя как новая сила.

ВНУТРИ ЧУЖОЙ ВОЙНЫ

Российским военным, проходящим службу на территории Таджикистана, позавидовать трудно. Боевики противоборствующих сторон бесцеремонно останавливают военные машины под российским флагом: проверяют документы, ищут «незаконное» оружие. Военнослужащих все чаще берут в заложники. Участились случаи нападения на воинские части с целью захвата оружия. Причем ситуация напоминает замкнутый круг: в случае «экспроприации» российской военной техники одной из группировок их противники немедленно делают то же самое на «своей» территории.

Достаточно серьезной опасностью для Таджикистана остается вовлечение российских военных профессионалов в конфликт на чьей-либо стороне.

По утверждению заместителя председателя Комитета национальной безопасности Джурабека Аминова, военные приторговывают оружием, а также за большие деньги обеспечивают проход контрабандистов с оружием через таджикско-афганскую границу. Офицеры-перебежчики на российских танках участвовали в штурме Курган-Тюбе кулябскими группировками.

Нарушение нейтралитета российскими военными легко объяснимо. Лишенные каких-либо социальных гарантий, получающие достаточно скромную зарплату, российские военнослужащие вынуждены ежедневно рисковать жизнью на чужой войне. Соблазн компенсировать моральные издержки хотя бы материально достаточно велик. Противоборствующие силы сулят баснословные суммы офицерам, согласным перейти к ним. Если же на стороне одного из военных формирований начнут воевать бывшие российские офицеры, гнев противников немедленно обрушится на ни в чем не повинное русскоязычное население.

СОСЕДИ

Политическая ситуация в Таджикистане опасна для всех государств Содружества. Причем проблема не ограничивается незаконным притоком в СНГ оружия и наркотиков из Афганистана.

Гражданская война в Таджикистане оберется массовой эмиграцией нетаджикского населения.

Скорее всего Москве не придется ограничиться приемом славянских беженцев из Таджикистана: события в этом государстве подхлестнут отток русских и из других среднеазиатских республик.

К еще более серьезным последствиям может привести эмиграция узбекского населения Таджикистана. Территориальное размежевание 1924 года привело к тому, что значительная часть узбеков проживает в Таджикистане и, наоборот, на территории современного Узбекистана издавна живут таджики. Ссора между этими двумя крупнейшими народами региона способна взорвать Среднюю Азию.

Правда, у проблемы есть обратная сторона. Еще весной большинство политологов предрекало повторение «таджикского варианта» в Узбекистане нынешней осенью, но сегодня социальный взрыв в этой республике мало реален. Плачевный опыт таджикской революции несколько охладил пыл сторонников оппозиции в других среднеазиатских государствах. Сами того не желая, таджикские демократы преподнесли великолепный подарок неокоммунистическому руководству соседних республик.

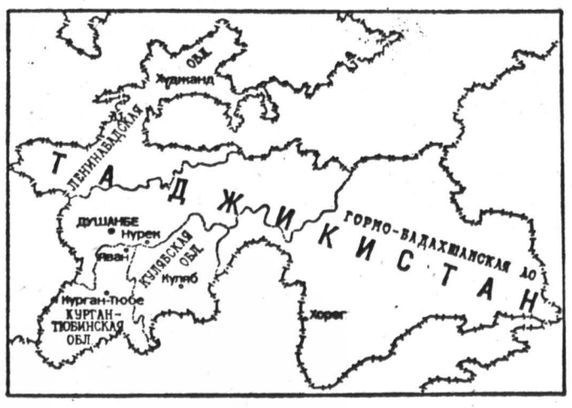

НЕГА сообщает

Крым

«БУДУЩЕЕ Крыма — в Союзе—СНГ, даже если от Союза останется только Россия», — говорится в заявлении координационного совета РДК от 29 сентября.

В заявлении подчеркивается, что созданное на базе РДК Российское Движение Крым будет заниматься «единственным разрешенным видом деятельности—призывом получать гражданство Российской Федерацией, рассчитывая на ее защиту и помощь. Ведь Россия при отмене Актов 1954 года обещала гарантию свободного волеизъявления граждан Крыма в определении своего статуса».

* * *

По сведениям, полученным из источников, заслуживающих доверия, на этой неделе будет сформировано объединенное командование ЧФ.

Адмирал Игорь Касатонов командующим назначен не будет, поскольку против этой кандидатуры категорически возражает президент Украины Леонид Кравчук. Касатонов продолжит службу в Москве, в Минобороны РФ. В пресс-центрах ЧФ и ВМФ Украины, куда обратился корреспондент НЕГА, эту информацию официально не подтвердили, но и не опровергли.

Украина

ПРЕСС-СЛУЖБА министерства обороны Украины опровергла сообщение телерадиокомпании «Останкино» о том, что президент Казахстана Нурсултан Назарбаев резко оценил заявление украинских лидеров о стремлении Украины сохранить за собой статус ядерного государства.

По сообщению пресс-службы министерства обороны, стремление Украины быть безъядерным государством неизменно, а стратегическое ядерное вооружение будет выведено с украинской территории и уничтожено в течение 7 лет, как это и предусмотрено международными договоренностями и обязательствами Украины.

Кроме того, пресс-служба военного ведомства сообщила, что до полного уничтожения стратегического ядерного оружия Украина, чьи войска не входят в состав Объединенных вооруженных сил СНГ, сохраняет свое членство в объединенном командовании этими войсками, в подчинении которых находятся и стратегические ядерные вооружения на украинской территории.

Молдова

ПОЛНЫМ провалом закончилась попытка лидера Христианско - демократического народного фронта, бывшего премьер-министра Молдовы Мирчи Друка стать президентом Румынии. Согласно предварительным итогам, он набрал всего лишь около 3% голосов и оказался на последнем месте среди 6 кандидатов.

Азербайджан

МИНИСТР финансов Азербайджана Бадир Гараев вылетел в США для подписания соглашения о вступлении Азербайджана в МВФ и Европейский банк реконструкции и развития. Замминистра финансов Гусейнов отметил, что, помимо получения кредитов, республика получит возможность подготовить квалифицированные национальные кадры в сфере финансов. Расходы по подготовке кадров берет на себя МВФ.

НЕГА сообщает

РАНО ИЛИ ПОЗДНО, В КРЫМУ БУДЕТ ПРЕЗИДЕНТСКОЕ ПРАВЛЕНИЕ

Председатель ВС Крыма Николай Багров дал пресс- конференцию по итогам сессии парламента

Александр Пилат

Крым

НИКОЛАЙ Багров сказал, что «благодаря внесению поправок и дополнений в Конституцию Республики Крым и приведению ее в соответствие с Конституцией Украины, можно надеяться на стабилизацию обстановки на полуострове и заняться экономическими проблемами», а также что большинство крымчан одобряют объявленный ВС Крыма мораторий на проведение референдума о независимости.

На вопрос, не жаль ли ему, что с политической арены уходит такой политический противник, как самораспустившееся Республиканское движение Крыма, Багров ответил: «В правовом демократическом государстве обязательно должна быть оппозиция, но, когда люди переходят грань дозволенного, это уже не оппозиция, а что-то иное. РДК само подписало себе приговор, ведь путь, на который оно стало,—не путь конструктивной оппозиции. Если оппозиция будет цивилизованной, я готов с ней сотрудничать».

Николай Багров покритиковал намерение Украины выйти из рублевой зоны, заявив, что в этом случае у Крыма должны быть свои защитные механизмы.

Об институте президентства председатель ВС Крыма сказал, что лично он относится к этому отрицательно, но «поскольку данное положение зафиксировано в Конституции РК, то рано или поздно в Крыму будет президентское правление».

На вопрос, как он относится к возможности введения в Крыму двойного гражданства. Николай Багров ответил положительно, заявив, что «будет стремиться к заключению соответствующего соглашения между Украиной и РФ».

Об открывающемся в начале октября Конгрессе украинцев Крыма председатель ВС сказал, что лично он не протестует, однако, по его мнению, проведение конгресса только обострит политическую ситуацию на полуострове.

КУДА ВЫХОДИТ ТАТАРСТАН

Что важнее—существование народа или целостность государства?

Рафаэль Хакимов,
СОВЕТНИК ПРЕЗИДЕНТА,
ЧЛЕН ГОССОВЕТА
РЕСПУБЛИКИ ТАТАРСТАН

Мнение

«ВЫЙДЕТ, наконец, Татарстан из России или нет?» Этот вопрос становится навязчивой идеей, и кое-кто начинает раздражаться.

Становление российского государства началось со взятия Казани Иваном Грозным в 1552 году. Сегодняшнее руководство России боится, что с Казани начнется и распад тысячелетней державы. Причины для беспокойства есть, но они кроются не в казанском, а московском Кремле.

Демократизация разрушила легитимность «единой и неделимой» России. И поэтому бесполезно пытаться соединить несоединимое: народовластие или великодержавность, — придется выбирать.

Что́ бы ни говорили о Татарстане, но на референдуме большинство проголосовало за суверенитет, а те, кто голосовал «против», признали его результаты. Политический акт состоялся. Причем в Татарстане самоопределяется весь народ, без различия языков, происхождения, культуры. Можно, конечно, не считаться с результатами референдума и делать вид, что это «всего лишь социологический опрос», но тогда не надо обижаться, если жизнь пойдет своим путем.

Территориальная целостность России пока сохраняется в силу исторической традиции или, лучше сказать, по инерции. Ее правовая основа крайне уязвима. Федеративный Договор — создавался «сверху» и поэтому он постоянно размывается по мере демократизации общества. Татарстан не инициатор, а всего лишь индикатор этого процесса. На очереди — Якутия, Тува, Дальний Восток, Сибирь, крупные области... Не Татарстан, а принципы демократии «ведут войну» с великодержавной Россией...

Наивно думать, что можно переходить к рынку и управлять $^1/_6$ частью света из Центра. Не существует реальных экономических отношений у Калининградской области и, скажем, Камчатки. Их связывает интерес федеральных органов, собирающих налог. Удержать такое разнообразие территорий, культур, народов в едином пространстве можно только силой. А рынок их просто растащит. При этом возникнут более сильные центры притяжения, чем Москва: местные сырьевые источники, близость Германии, Финляндии, Японии. Китая и т. д. А Федеративный Договор станет юридической основой для суверенизации областей и превращения их в республики.

Кстати говоря, после повышения цен на топливо и, следовательно, на билеты и перевозки сложно будет даже чисто технически обеспечить связь, коммуникации и управляемость Россией. Бесконтрольные цены на топливо более сильный фактор дезинтеграции, нежели политика Татарстана.

Нужно сказать, что процесс «регионализации» России вполне вписывается в общемировые тенденции. После снятия противостояния двух великих держав, — США и СССР, ослабли внутренние связи в Канаде, ФРГ, США, Бельгии, Великобритании, Испании, Турции и других странах. Возникла проблема взаимоотношений штатов США и земель ФРГ с федеральными правительствами. А если распадется Канада, то это приведет к изменению всей картины на североамериканском континенте.

Международное сообщество пребывает в иллюзии, что мир состоит из государств, в то время как он состоит из народов.

Межнациональные конфликты в Югославии и СССР показали всю шаткость мира в Европе, основанного на принципах нерушимости границ и территориальной целостности. Догматическое следование «десяти заповедям» Декларации СБСЕ, ставших для международного сообщества чем-то вроде «священного писания», поставило Европу на грань новой войны. У ООН и СБСЕ отсутствуют общие подходы и соответствующие институты для определения процедуры самоопределения народов. Именно поэтому они оказались беспомощными перед лицом конфликтов на Кавказе и в Югославии. А ведь сербов можно было остановить в самом начале и решить вопрос как в Чехословакии.

Юристы рассуждают о коллизии между принципом территориальной целостности и правом народов на самоопределение. Но дело гораздо более серьезное, нежели поиск юридических формулировок. Как быть, например, с войной в Абхазии, где вопрос стоит о существовании целого народа? Что же теперь ради принципов СБСЕ, выработанных в период «холодной войны», дать возможность уничтожить абхазов?! Человечество должно ответить на простой вопрос: что важнее — существование народа или же целостность государства, угнетающего этот народ?!

Из-за отсутствия международных механизмов решения подобных конфликтов в борьбу втягиваются соседние государства, симпатизирующие тем или иным народам, а это подвергает мир очередному испытанию на прочность.

Югославия. СССР — это только начало. Сходные проблемы — в Испании, Бельгии и Великобритании. Острые национальные конфликты существуют в Турции и Ираке с их курдской проблемой, Китае с проблемой тибетцев и тюрков, в Индонезии, Индии и других странах. На земле живут около 5000 этносов, и всего лишь 180 имеют международно признанную государственность. Народы поделены на сорта, и это несправедливо.

Абсурдность подходов международного сообщества к правам народов ярко видна на примере сравнения защиты прав человека и защиты прав народов. Когда преследуют правозащитника, диссидента, то вся мировая пресса может встать на его защиту. Создаются общества, произносятся речи и доклады в ООН, Конгрессе США, европейских организациях. Но когда речь идет о правах народов, общественность равнодушно взирает на то, как они вымирают. Весь мир слышал о Сахарове и Быковском, и лишь отдельные специалисты знают о таких народах как ингерманландцы или кумыки, шапсуги или ногайцы. Права поволжских немцев Россия не желает восстановить даже не смотря на давление такого мощного государства, как Германия. А что же остается делать другим народам, которых некому защитить, кроме Господа Бога?! Им приходится браться за оружие.

Государства в угоду сохранения status-quo готовы не замечать нарушений прав народов. Каждый думает о собственной территории и собственных границах. Лондон опасается ирландцев и шотландцев, Оттава жителей Квебека, Мадрид басков и каталонцев и т. д. У каждого есть причина, чтобы держаться за status-quo и тем самым ставить под угрозу прочность мира на земле. ООН делает вид, что ничего не происходит. Общественность молчит.

Мировое сообщество, опираясь на разум и планетарный интерес, может найти в себе силы и подняться над державностью ради защиты прав народов и сохранения всеобщего мира. В свое время ООН сумел встать на защиту колониальных народов и побудил государства к отказу от империализма. Сегодня наступает этап вторичной «деколонизации». Первым шагом на этом пути может стать Декларация прав народов, без которой Всеобщая Декларация прав человека не будет работать в полном объеме. Следующим шагом — образование второй палаты ООН, где были бы представлены народы, не имеющие государственности. Третий шат — предоставление права Международному суду принимать для рассмотрения дела о нарушениях прав народов.

ООН в качестве важнейшего принципа зафиксировал право народов на самоопределение. Наступило время подкрепить его соответствующими нормами и механизмами. Тогда у ООН откроются новые перспективы.

Куда же выходит Татарстан? Выходит на международную арену! Можно ли за это его осуждать или применять против него силу?! Что Татарстан разрушает? Он разрушает имперскую структуру отношений, остатки колониального прошлого! Разве нужно за это его клеймить? Татарстан предлагает России заключить союз на равноправных, справедливых принципах и тем самым сохранить и укрепить традиционные связи! Он предлагает бесконфликтный путь к взаимопониманию и решению национального вопроса! Разве за это судят?!

В МИРЕ

ГЛУБОКА ЛИ ДОЛГОВАЯ ЯМА?

Споры о выплатах Россией долгов Западу провоцируют раскол среди ее кредиторов

Сергей Пархоменко

Финансы

СУДЬБА внешнего долга бывших республик СССР, оцениваемого Мировым банком в 70 миллиардов долларов, на самом деле и не могла быть окончательно решена на продолжавшейся почти всю прошлую неделю встрече мировой финансовой элиты в Вашингтоне. Вынести обязательный к исполнению приговор по этому поводу вправе, как известно, только Парижский клуб, объединивший страны—кредиторы СССР. Однако российское правительство, судя по всему, возлагало большие надежды на вашингтонский финансовый форум, рассчитывая заранее подготовить, если не предопределить исход намеченной на середину октября встречи в Париже, где должен быть установлен режим обслуживания долгов и собственно выплат.

Российские представители с самого начала не скрывали стратегии, избранной ими для вашингтонских консультаций еще задолго до их открытия. Любым договоренностям о реструктуризации долгов должно, по их мнению, предшествовать согласование базового показателя «годовой платежеспособности» республики — предельной суммы выплат по кредитам и займам, которую экономика РФ могла бы выдержать без разрушительного ущерба для себя. По расчетам правительства России, эта сумма, как многократно заявлялось в последние несколько недель, не должна превышать 2,5 — 3 миллиардов долларов в год. Конкретные же сценарии реструктуризации (установления форм, сроков и условий выплат по различным типам займов и кредитов), в случае утверждения этого предельного уровня в официальном порядке, на основе согласия с заимодавцами из Парижского клуба, — приобретают характер лишь технических договоренностей и могут быть составлены так, чтобы максимально удовлетворить требования кредиторов.

Простая на первый взгляд схема оказалась достаточно сложной для воплощения. Значительных усилий обеих заинтересованных сторон потребовали уже сами расчеты платежного баланса России, на основе которых и можно было бы вывести искомый показатель «платежеспособности». Заседание Парижского клуба в начале сентября показало, что их вряд ли удастся завершить до конца месяца, а переговоры в Вашингтоне заставили перенести крайние сроки договоренностей, по заявлению Александра Шохина, сделанному на пресс-конференции в российском посольстве, еще «как минимум на две-три недели», то есть до 20-х чисел октября.

Даже в этом случае Парижский клуб будет вынужден согласиться на непривычную для него процедуру соответствующего продления трехмесячного моратория на выплаты по долгам (срок его истекает 30 сентября). Затяжка еще на несколько дней или недель неизбежно приведет к необходимости договариваться о новом краткосрочном (скорее всего снова трехмесячном) мораториии. «Само по себе это потребует целой серии тяжелых переговоров, которых мы очень надеялись избежать, сразу выйдя на долгосрочные соглашения», — посоветовал в беседе с корреспондентом «НГ» Петр Авен.

Но все эти трудности кажутся легко преодолимыми в сравнении с теми, что возникнут на следующем этапе: когда партнеры должны будут прийти к единой интерпретации полученных данных о платежном балансе и его дефиците. Сегодня уже окончательно ясно, что цифра 2,5 — 3 миллиарда не вызвала ни малейшего энтузиазма у представителей тех государств—членов Парижского клуба, на которые приходится наибольшая доля российских долгов. В первую очередь, к ним относится Германия — ей одной причитается около 50 процентов сумм, полученных СССР и Россией в виде западных кредитов и займов.

Жесткая позиция немецких финансистов определилась еще на том же сентябрьском заседании Парижского клуба. Обозреватели объясняют ее вполне естественными сложностями германской экономики, вызванными колоссальными затратами на реконструкцию хозяйства восточных земель, присоединившихся к ФРГ после падения Берлинской стены. Кроме того, представители финансовых кругов мощнейшей европейской державы ссылаются на то, что Германия и так несет наибольшие среди всех членов ЕЭС расходы по оказанию гуманитарной помощи РФ и другим странам СНГ, да к тому же регулярно выплачивает немалые суммы на обустройство в России выводимых с территории бывшей ГДР частей советской (теперь российской) армии.

Подобные соображения и стали основой решительности, с которой делегация Германии вела свою партию на всех переговорах в Вашингтоне. Государственный секретарь министерства финансов ФРГ Хорст Келлер не отступил от нее и на двусторонней встрече с российскими представителями.

Сентябрьское заседание Парижского клуба обнаружило также отсутствие какого-либо единого фронта, противостоящего инициативам России. Агентство Франс Пресс, например сообщало тогда о «глубоких разногласиях между кредиторами России по вопросу о реструктуризации ее долгов». Серия двусторонних переговоров, проведенных в Вашингтоне российскими делегациями, консультации в рамках совещания министров финансов Большой семерки, сессий МВФ и Мирового банка — позволили убедиться, что позиции кредиторов день ото дня лишь отдаляются друг от друга.

Наиболее активное противодействие германской линии на переговорах с Россией оказали представители США. По мнению одного из членов российской миссии в МВФ, мягкость их объясняется отнюдь не филантропическими соображениями, но исключительно заботами об интересах американской экономики. Дело, в частности, в том, что законодательство США однозначно и чрезвычайно строго ограничивает возможности выдачи кредитов тем государствам, что нарушают договоренности о погашении уже существующей задолженности. Признание России «злостным неплательщиком», которое почти неизбежно ожидает ее в случае установления высокой ежегодной квоты выплат по внешним долгам, сильно осложнит борьбу американских производителей зерна, вообще продовольствия, за крупномасштабные поставки своей продукции в Россию, традиционно осуществляемые на кредитной основе. При этом Россия так или иначе все равно получит свои зерновые кредиты — в Канаде ли, в Аргентине, в Европе — а сельское хозяйство США понесет значительный ущерб.

Понятно, что в условиях предвыборной кампании, которую ведет администрация Буша, — когда тема экономической рецессии постоянно находится в центре дебатов между соперничающими лагерями, а планы создания новых рабочих мест (или хотя бы противодействия сокращению тех, что имеются) становятся одним из старших козырей в борьбе за Белый дом — такой поворот событий совершенно не устраивает американских представителей.

Тем не менее, по данным, которыми российская делегация располагала к исходу переговоров в МВФ, аппарат главы французского казначейства Жана-Клода Трише (Парижский клуб предоставил ему мандат на подготовку официальных предложений, касающихся внешних долгов СНГ) уже приступил к выработке текста соглашения о реструктуризации российской задолженности. Базовый показатель «платежеспособности», фигурирующий в нем, установлен на уровне 4 — 4,5 миллиарда долларов. «Это, если говорить откровенно, вполне по-божески: от нас требуют всего пятую часть того, что мы на самом деле должны. Но ведь мы и правда не сможем платить больше 3 миллиардов. Не сможем—и все тут»,— в конфиденциальном порядке прокомментировал эту цифру один из руководителей делегации России.

Вторая инициатива РФ, с которой ее представители намерены были активно выступить в Вашингтоне,— о переходе к России единоличной ответственности по долгам бывшего СССР — судя по всему, оставалась как бы на периферии переговоров. Во всяком случае, ни интервью, ни пресс-конференции российских официальных лиц, ни стенограммы дебатов на сессии МВФ не позволяли составить ясного представления о том, какую реакцию вызвала эта идея у кредиторов распавшегося Союза. Можно предположить, что она не покажется им слишком привлекательной до тех пор, пока не появится твердых договоренностей между самими республиками на этот счет. Только такие договоренности могли бы дать западным партнерам гарантии — или хотя бы иллюзию гарантий— что Россия окажется более надежным держателем союзного долгового наследства, нежели Содружество в целом.

В качестве еще одного итога пребывания сборной команды российского правительства в Вашингтоне, нужно было бы отметить редкую слаженность, проявленную ее участниками. Аккредитованные на сессии МВФ журналисты положили немало усилий на разработку «линии Геращенко»: репутация активного оппозиционера кабинету Гайдара твердо закрепилась здесь за председателем Центробанка РФ, и проявления этого искали в каждой произнесенной им фразе. Однако сами участники делегации с некоторым удивлением указывали на отсутствие каких-либо серьезных разногласий внутри делегации на всех этапах ее работы. А, скажем, итоговая пресс-конференция в посольстве РФ прошла в обстановке почти идиллической: «Каким бы ни был банк независимым, он всегда обязан строить свою деятельность в рамках экономической политики правительства»,— эта фраза, ей-богу, была Виктором Геращенко произнесена.

Впрочем, такого рода наблюдения остаются на подобных форумах «удовольствием для посвященных». Точнее, для заинтересованных. С Международным валютным фондом — случай совершенно иной. В конце концов, как заявил на своей пресс-конференции Мишель Камдессю, «МВФ не поддерживает конкретные правительства. Он поддерживает страны, их экономики и их народы».

Вашингтон — Москва

Коротко

Нападение «Хезболлах» на силы ООН

ВЧЕРА на территории Южного Ливана в созданной Израилем зоне безопасности неизвестные убили одного военнослужащего сил ООН. Другой солдат ранен. По заявлениям представителей ООН, которые цитируют западные информационные агентства, инцидент произошел на контрольно-пропускном пункте ООН. Как сообщает ливанская служба безопасности, нападение совершили бойцы проиранской группы «Хезболлах».

«НГ»

Илиеску уходит в отрыв

НАЖДОЕ новое уточнение количества голосов, поданных на президентских выборах в Румынии за баллотировавшихся на них кандидатов, все отчетливее указывает на увеличение отрыва Иона Илиеску от его главного соперника Эмиля Константинеску. Согласно последним данным, первый набрал 47% голосов, второй — 31%. Но, по прогнозам, Илиеску все же не удастся собрать необходимое количество голосов для победы уже в первом туре. Зато у него неплохие шансы сделать это при повторном голосовании 11 октября. Из 80 участвовавших в выборах в парламент партий в его состав войдут, как полагают, представители 10 из них. По предварительным результатам, самую крупную фракцию образует Демократический фронт национального спасения. Вторую по величине — Демократическая конвенция Румынии.

«НГ»

Ро Дэ У в Китае

ПРОДОЛЖАЕТСЯ визит южнокорейского президента Ро Дэ У в КНР. Вчера Ро Дэ У провел переговоры с премьером Госсовета КНР Ли Пэном. Южнокорейский руководитель надеется, что Китай сможет оказать давление на Северную Корею для того, чтобы она разрешила инспектировать свои ядерные предприятия. Президент Южной Кореи считает, что в настоящий момент необходимо рассеять все подозрения относительно того, что Северная Корея якобы осуществляет собственные ядерные программы.

«НГ»

Шведы определяются

БОЛЬШАЯ часть шведов — 45% — против вступления страны в ЕЭС. Об этом говорят опросы общественного мнения, проведенные в сентябре. «За» выступают 35%, никакого мнения не имеют пока по данному вопросу 21%. Однако число сторонников и противников членства Швеции в ЕЭС выросло с августа месяца, когда их было 32% и 41% соответственно.

АФП—«НГ»

Падение Сараево — реальная угроза

ПРАВИТЕЛЬСТВО Боснии и Герцеговины направило вчера срочное сообщение в Совет Безопасности, в котором предупреждает мировое сообщество о вполне реальной возможности захвата после 6 месяцев осады Сараево сербскими силами. Босния призывает ООН отменить эмбарго на поставки оружия в эту бывшую югославскую республику, так как сербские части вооружены значительно лучше.

«НГ»

Президентское вето

ЕГО НАЛОЖИЛ президент США Буш на принятый конгрессом законопроект об ограничении продления для Китая режима наибольшего благоприятствования в торговле. Конгресс поставил условием возобновления этого режима дальнейшее проведение демократических реформ в КНР и улучшение положения в области прав человека. Президент, заявив о том, что он разделяет такую позицию конгресса, высказал, однако, убежденность в том, что новый законопроект не ускорит достижения этих целей, но может повредить диалогу между двумя странами, позволяющему США излагать свои взгляды непосредственно высшему руководству КНР.

«НГ»

Успех визита Хезлтайна

МЫ ОСТАЛИСЬ довольны друг другом, сказал заместитель Председателя Правительства России Александр Шохин о своей встрече с британским министром торговли и промышленности Майклом Хезлтайном. На встрече, состоявшейся утром 29 сентября, прошло первое заседание только что учрежденного Российско-Британского комитета, задача которого — способствовать развитию торгово-экономических связей между двумя странами. Стороны также обсудили проблему задолженностей британским компаниям и освоения кредитов.

А. В.

Коротко

«ЭЛЬ ЧИНО» ПРОТИВ «ЭЛЬ КАБАЛЬО»

Кажется, именно борьба за власть между братьями Кастро является подоплекой последних событий на Кубе

Леонид Велехов

Версия

ИЗВЕСТИЕ об отставке Карлоса Альданы — «человека номер три» кубинского режима, как его называли любящие по-военному четкую политическую иерархию журналисты, — в мгновение ока облетело мир, просочившись первоначально из каких-то неофициальных источников информации. Спектр толкований этого события и прогнозов насчет его возможных последствий уже сложился очень широкий. Одни видят в нем лишь следствие личных разногласий новоиспеченного отставника с Фиделем Кастро, другие же усматривают в уходе Альданы едва ли не симптом близкого краха кубинской системы. Так как мое предположение относительно причин исчезновения Альданы с политической карты Кубы не совпадает с уже существующими, позволю себе его высказать.

Начну с мифа о «человеке номер три». Да, Карлос Альдана оказался, безусловно, ловким и удачливым карьеристом, пройдя за какой-нибудь десяток лет путь от начальника секретариата Рауля Кастро до секретаря ЦК КП по идеологии. Но тому, кто сколько-нибудь отчетливо представляет себе сущность кубинского режима, нелепой кажется сама постановка вопроса о «человеке номер три», независимо от того, кто определен журналистской молвой на этот пост: вызывавший единодушное омерзение среди соотечественников откровенный холуй Альдана или кто-нибудь другой, потоньше и поумнее.

Сильных людей на Кубе всего двое. И те братья. А все остальные деятели высшей сферы номенклатуры лишь делятся на «людей Фиделя» и «людей Рауля».

Другое дело, что сами эти братья давно уже находятся далеко не в тех идиллических отношениях, которые им приписывает официальная пропаганда, стремящаяся уверить мир в преданности Рауля Фиделю, в том, что он — главная опора старшего брата, и т. п. Давно уже тайная ревность и зависть, снедавшая непопулярного, нечистого, некрасивого «Эль Чино» — «Китайца», как без любви называют его в народе,— по отношению к харизматическому лидеру, любимцу публики и баловню судьбы, старшему брату (народное прозвище: «Эль Кабальо» — «Конь»), переросла в тайную же войну.

Открыто не противопоставляя себя Фиделю — давно поняв, что в прямом противостоянии ему верх не взять, — Рауль избрал другую тактику, в осуществлении которой особенно в последние годы добился крупных успехов. Аппарат снизу доверху оказался заполнен «людьми Рауля», и их численное превосходство над «людьми Фиделя» давно стало несомненным. Искусно сумев навлечь гнев Фиделя, к тому времени несколько подрастерявшего, как и все «долгоиграющие» диктаторы, реальное представление о соотношении собственной персоны с окружающим миром, на его ближайших, исключительно преданных ему сотрудников, вроде Очоа, Абрантеса и других, Рауль убрал их с дороги и тесно окружил брата своими людьми. С конца 80-х годов на ключевых постах в партии, армии и министерстве внутренних дел оказались «люди Рауля», в том числе пресловутый Альдана.

Решив эту задачу, Рауль решил перейти к активным и прямым действиям, обнаруживающим его собственное стремление к верховной власти. Тем более что этому, казалось, способствовал момент: тяжелый кризис, переживаемый Кубой, падение авторитета Фиделя внутри страны и в мире. Именно так я расценил в свое время происшедший в начале августа этого года арест сына Фиделя, Фиделито Кастро, произведенный по «странному» стечению обстоятельств в отсутствие самого Главнокомандующего, находившегося с визитом в Испании (см. «НГ» № 155). Хотя тогда я и не располагал прямыми указаниями на причастность Рауля к этому аресту, равно как и на то, что с Фиделем он согласован не был, я высказал предположение, что мы имеем дело с кульминационной фазой возглавляемого Раулем ползучего военно-бюрократического переворота, в ходе которой Команданте должен быть скомпрометирован скандалом с проворовавшимся сыном и отстранен от реальной власти.

И хотя первоначально предположение о заговоре против Кастро, да еще затеянном его братом, могло показаться безумным, дальнейшее развитие событий, деталь за деталью, стало работать на эту версию.

Прежде всего «засветился» сам Рауль, обнаруживший свою личную заинтересованность и прямое участие в кампании против Фиделито. По сведениям, полученным «НГ» от анонимных, но надежных информаторов, вскоре после ареста сына Кастро Рауль выступил перед сотрудниками Института атомной энергетики (бывшими подчиненными Фиделито) с разъяснениями по поводу случившегося. Из разъяснений следовало, что главная вина Фиделито заключается не в инкриминированном ему официально присвоении пяти государственных миллионов долларов, а в антигосударственных высказываниях, сделанных им за границей. Таким образом, Рауль не только сам «засветился» в этом деле, но и обнаружил липовость официального обвинения.

Далее. Все ожидали, что по возвращении из Испании Фидель не замедлит присоединиться к обвинениям против Фиделито, выступит публично с какими-нибудь новыми разоблачениями или хотя бы демагогическими сентенциями в его адрес. Иными словами, либо обнаружит, что он действительно сам «сдал» сына, либо захочет сделать хорошую мину при плохой игре и ради того, чтобы выйти сухим из воды, изобразит, что арест Фиделито произошел с его ведома и благословения.

Но не тут-то было. Фидель как воды в рот набрал, ни словом не обмолвился об истории с сыном и вообще с речами почти месяц не выступал, отодвинув и без того ранее перенесенное празднование дня штурма Монкады на еще более поздний срок, 5 сентября. Но уж 5 сентября все были уверены, что Фидель выскажется по поводу сына. Но и тут он ни слова на эту тему не проронил.

И это уже навело на мысль, что он не просто не хочет участвовать в организованной Раулем кампании, не просто ушел в тень, предоставив Раулю действовать на свое усмотрение, но противопоставил свои действия действиям брата, и мы являемся свидетелями острой политической борьбы.

Затем последовала неожиданная и молниеносная «чистка» в высшем эшелоне гаванской партноменклатуры, целью которой, судя по большому проценту «вычищенных», по-видимому, было избавление от засилья «людей Рауля» в этом важнейшем звене партийной структуры.

И вот теперь — поставившая в каком-то смысле точки над «i» отставка Альданы, выкормыша Рауля.

Итак, продолжаю развивать свою августовскую версию происходящих в Гаване странных событий. Ползучий военно-бюрократический переворот, затеянный Раулем Кастро и его ставленниками, не удался. Пробный шар в виде ареста Фиделито Кастро по пути в лузу превратился в бумеранг и полетел обратно в пославших его политических игроков.

И если моя версия верна, то отставку Альданы стоит рассматривать лишь как падение первого обломка, сорвавшегося с вершины номенклатурной горы. Теперь логично ожидать, что на частые решета будет поднято руководство армии и МВД — структур, повторяю, оккупированных «людьми Рауля». А там, глядишь, дойдет дело и до самого «Эль Чино». Что же касается его старшего брата, то на нем, как мы не раз убеждались и убедились еще раз, крест ставить рано.

ПЕРО ИМПРОВИЗИРУЕТ

Буш и Клинтон ждут от него предвыборного сюрприза

Алексей Варенов

США

ОФИЦИАЛЬНО заявивший о прекращении в июле этого года своей избирательной кампании техасский миллиардер Росс Перо ее на самом деле не прекращал. Не являясь официальным кандидатом, он ведет активную «партизанскую» избирательную кампанию, по-прежнему появляясь на телеэкранах, пожимая руки, участвуя в дебатах.

Утром 16 июля на пресс-конференции Перо заявил, что его дальнейшее участие в предвыборной борьбе не имеет смысла. И попрощался...

Пресса тут же назвала его трусом, и — главное — этот шаг не поняли и не оценили сотни тысяч его сторонников, которые своим пóтом — а порой и наличными — прокладывали Перо дорогу к президентскому посту. Однако его штаб в Далласе и 64 отделения по всей стране продолжили работу, как будто бы никаких прощальных заявлений Перо не было и в помине. Более того, выступая в теледебатах Си-эн-эн, он призвал своих сторонников «продвигаться вперед единой командой». Заинтриговав таким образом и друзей, и соперников, Перо сымпровизировал и изобрел то, что журнал «Тайм» назвал «квази-кандидатством».

Слухи о преобразовании движения «Перо — в президенты» в некую третью политическую партию уже с июля циркулируют в среде «пероистов». В ходе избирательной кампании Перо мешали две вещи — отсутствие ясной политической программы (появилась лишь в августе) и отсутствие массовой политической организации. Встретившись около месяца назад с лидером российской Партии экономической свободы Константином Боровым, Перо-техасский высоко оценил дальновидность Перо-русского, который начал свою политическую деятельность именно с создания партии. Для американского миллиардера эта задача неактуальна минимум до ноября.

Еще в феврале Перо пообещал, что если американцы включат его имя в списки для голосования в 50 штатах, то он устроит показательную избирательную кампанию. 19 сентября Аризона стала последним 50-м штатом, где сторонники Перо добились включения его имени в избирательные бюллетени. Теперь и демократы, и республиканцы ждут от техасца октябрьского сюрприза.

Выступая 21 сентября в «Ларри Кинг-шоу» (теледебаты Си-эн-эн. — Прим. авт.), Перо заявил, что его решение зависит от мнения его сторонников. А они разделились на две практически равные части: 46 процентов считают, что ему следует бороться за Белый дом, 45 процентов — «против». После бесед с посланниками Буша и Клинтона техасец перенес заявление со вторника на четверг. Продолжая играть в прятки (его особый стиль ведения избирательной кампании), Перо взвешивает, стоит ли ему ввязываться в борьбу всего за 5 недель до выборов.

По мнению местных аналитиков, победа ему не достанется. Однако если Перо и не сумеет победить, он способен «помочь» проиграть другим. Эксперты не без оснований считают, что подключение миллиардера к кампании заострит внимание электората на сложной экономической ситуации в стране, сложившейся за время правления Буша. Таким образом, отмечают они, «фактор Перо» в итоге будет играть на руку демократии. Кстати, одна из причин «хождения Перо в политику» — его личная неприязнь к нынешнему президенту. Сам Перо, как домашний кот, смотрит из Далласа за мышиной возней и думает, кого бы съесть. Или не съесть...

Похоже, ему самому нравится роль злодея. За последний год он потратил 13 миллионов кровных долларов и много нервов. За это он рассчитывает иметь хоть какое-то влияние на ход выборов.

НОВЫЙ «СУДЕБНЫЙ» ГОД

начался в Афинах в очередной раз процессом по делу Коскотаса

Анатолий Хименко

Греция

ГОД бывает финансовый, школьный, календарный... Но вот афинская газета «Вима» сообщила о начале в Греции 16 сентября «судебного» года, который обещает подарить общественности страны целый букет громких судебных процессов.

Еще в середине 80-х греческая газета «Этнос» опубликовала сенсационную статью о, мягко говоря неблагополучных делах крупного банкира Г. Коскотаса. Но в то время владелец издательского концерна «Грамми А. Э.» оказался неуязвим для греческих органов правосудия. Крупнейшие за всю историю Греции финансовые аферы Г. Коскотаса всплыли на поверхность лишь в октябре 1988 года, став предметом тщательного расследования, затронувшего не только область экономики, но захлестнувшего и сферу политики. Многомесячный судебный марафон завершился лишь в январе этого года, но по существу не дал ответа на бесконечные вопросы. Кто несет политическую ответственность за присвоение огромных государственных средств главным героем скандала и его сообщниками? До сих пор неясно, и что дало толчок началу следствия осенью 1988 года?

Новый «судебный» год открывается в Греции вновь под знаком Коскотаса. На этот раз злоумышленник предстанет не в качестве свидетеля возможной причастности к его махинациям министров-социалистов, как это было в прошлом году, а как главная фигура процесса с 30 обвиняемыми — в большинстве своем его подчиненными из банка Крита. Судя по тому, что заключение специальной парламентской комиссии насчитывает 2170 страниц, а само дело — сотни томов. судебное заседание затянется не на один месяц. В отдельное судопроизводство, кроме того, выделены дела о прошлом и настоящем основанной Г. Коскотасом издательской компании «Грамми А. Э.».

Любителям скандальной хроники, которым порядком надоел затянувшийся политизированный сериал с масштабной— в прямом и переносном смысле — фигурой экс-бизнесмена в главной роли, можно предложить на выбор еще 3—4 судебных слушания, каждое из которых, по местным меркам, не назовешь заурядным...

Сентябрьский анонс начавшегося в Греции судебного сезона чуть было не пополнился внезапно возникшим призраком крупного международного дела, связанного с терроризмом. По наводке «Интерпола» в начале сентября в афинской гостинице «Баласкас» был арестован один из руководителей пресловутой «Штази» Хельмут Войт. Собственно, подозреваемый в подготовке международных террористов Войт «погорел» из-за своей молодой жены, которую давно «вели» германские спецслужбы.

Антитеррористическая служба Греции возлагала на Войта явно преувеличенные надежды. Выйти с его помощью на неуловимую греческую террористическую группу «17 ноября» не удалось. Похоже на то, что руководители компетентных органов по борьбе с терроризмом руководствовались житейской логикой: раз 50-летний сотрудник «Штази» прилично говорит по-гречески, значит, это как-то связано с его профессиональными обязанностями!

Впрочем, живший в Греции под именем Альфреда Херманна бывший представитель восточногерманских спецслужб быстро разочаровал их заявлением о своей непричастности к греческому и любому другому терроризму. Представ перед журналистами накануне скоротечного суда, где Х. Войту удалось инкриминировать лишь использование фальшивого удостоверения личности, он на большинство острых вопросов отвечал лаконичным: «У меня нет комментариев!».

Греческое общество время от времени переваривает с помощью своей прессы очередную громкую судебную историю. Если согласиться с Мишелем Монтенем — французским философом эпохи Возрождения в том, что первой стадией морального разложения является отказ правды, то за здоровье греческого общества беспокоиться не приходится. Хотя политическая культура греков близка российской (на западноевропейском фоне), в плане построения правового государства и прежде всего воплощения в жизнь принципа разделения властей, Россию от Греции отделяет дистанция огромного размера.

НОРВЕЖСКИЕ «ЗЕЛЕНЫЕ» УГРОЖАЮТ РОССИИ ДИВЕРСИЯМИ

К ним намечается привлечь и бывших «афганцев»

Борис Вайль

(КОПЕНГАГЕН)

Экология

НОРВЕЖСКИЕ «зеленые» заявили, что они будут бороться всеми средствами — включая «экологический террор и диверсии» — за закрытие никелевых комбинатов в поселках Никель и Заполярный Мурманской области вблизи норвежско-российской границы, ежегодно загрязняющих атмосферу над Северной Норвегией 300 000 тоннами двуокиси серы. Норвежцы считают, в том числе и на уровне правительства, загрязнение среды комбинатами Кольского полуострова самой серьезной экологической проблемой своей страны.

Экологическое движение «Остановить облака смерти», объединяющее около 4 тысяч жителей Северной Норвегии, уже проводило год назад акции протеста в Никеле и на месте пересечения границ трех государств — СССР, Норвегии, Финляндии. В движении участвуют люди различных политических взглядов. «Остановить облака смерти» издает свой бюллетень под тем же названием на русском языке.

Модернизация никелевых комбинатов и их приспособление к экологическим требованиям вполне возможны, но требуют огромных расходов. Норвегия и Финляндия готовы были «подарить» России 640 миллионов крон на эти цели, но российские власти заявили, что потребуется сумма примерно в 7 раз большая. «Однако есть предел того, что такая маленькая страна, как Норвегия с ее четырьмя миллионами населения, может заплатить, чтобы остановить загрязнение, исходящее из другой страны», — пишет датская газета «Политикен».

Советолог Руне Кастберг из Института им. Фритьофа Нансена в Осло считает, что вряд ли население Кольского полуострова поддержит акции норвежских «зеленых», несмотря на тяжелую экологическую ситуацию в этом регионе. «Уровень жизни работников никелевых комбинатов, — пишет он в газете «Дагбладет», — настолько высок, что другим русским о таком остается только мечтать».

Наблюдатели считают, что угрозы норвежских «зеленых» не стоит принимать всерьез. Тем не менее, начав акции протеста, они могут потерять контроль над ходом событий. Особенно учитывая предполагаемое сотрудничество «зеленых» с российскими «афганцами».

ИДЕИ И ЛЮДИ

СОВЕСТЬ НАРОДНАЯ УЖЕ СМУЩЕНА

Вячеслав Иванов о событиях семнадцатого года

Впервые перепечатываемые здесь статьи крупнейшего поэта и философа начала XX века Вячеслава Ивановича Иванова (1866—1949) были опубликованы в 1917 году в московской газете «Луч правды» — органе «Союза солдатского и крестьянского просвещения» («Предательство» — в № 2, «Краеугольный камень» — № 3, «Ловушка» — № 4). Вместе со статьей «Социал-макиавеллизм и культур-мазохизм», напечатанной в той же газете и вошедшей в книгу Иванова «Родное и вселенское», они представляют собой непосредственный отклик на события конца 1917 года: начало большевистского террора и попытки новой власти заключить сепаратный мир. Эти статьи закрывают без малого четырехлетний, с начала первой мировой войны, период философского (в духе своеобразно исповедуемого неославянофильства) осмысления поэтом политических событий современности.

Истоки взглядов Иванова, запечатленных в настоящих статьях, лежат, с одной стороны, в осознании им первой мировой войны, как решающего столкновения мира религиозной духовности и мертвящего царства «берлинской Вальгаллы» и, с другой,— в восторженном приятии им Февральской революции и постепенном разочаровании в ее религиозном смысле. Этим определяется выбор сюжетов статей: убийство царскосельского священника, всколыхнувшее русское общество, интерпретируется им как надругательство над религиозной душой народа и сепаратистские поползновения большевиков — как губительное отступление с поля Божьей брани.

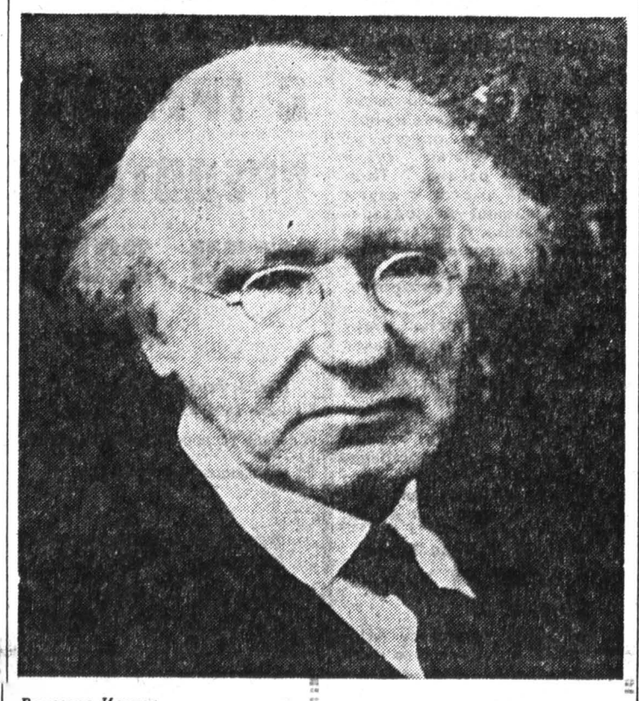

Вячеслав Иванов. *Фото 20-х годов.*

Архив

Предательство

1.

«ЧТО ДЕЛАЕШЬ, делай скорее»... Эти страшные слова сказал некогда Предаваемый своему предателю, когда предатель, по-видимому, еще колебался и медлил на полдороге. То, что он умыслил, еще возможно было остановить и переделать; можно было в последнюю минуту воспротивиться темному влечению, прислушаться к голосу уже пробудившейся совести, угрызений которой — он предчувствовал это — ему не снести. И вот, услышав те страшные слова, Иуда быстро удаляется, спешит отрезать себе пути отступления, торопится связать себя непоправимым действием. Опрометью бросается он к своим ненавистным соблазнителям и сообщникам — зная опять-таки наперед, что скоро бросит им в лицо постылые тридцать сребреников: ведь не из-за этих ничтожных сребреников так пожелалось ему погубить Учителя; ведь знал он с самого начала, что, погубив его, погубит и самого себя...

Когда я вижу торопливость нынешних вершителей нашей народной судьбы и насильников над нашею народною совестью, отвечать перед которою будем мы сами, и дети, и внуки наши, — мне кажется, что это — лихорадочная торопливость одержимого преступною волею, которому уже не под силу терпеть долее ни малейшей задержки и отсрочки в исполнении умышленного им злодеяния. «Только бы скорее покончить дело», — вот все, что они способны думать в своем исступлении: «после будь, что будет»...

2.

...Я говорю о спешке покончить — даже не с войною, потому что мы уже давно ее не ведем, — но с самою думою о войне и с заботою о долге нашей воинской и всенародной чести перед союзниками. Я говорю о спешке разорвать с ними всякое дружеское общение и отдать родину в распоряжение Германии. Нет для этого дела другого имени, как — предательство. Нельзя в смертном бою покинуть друга, которому дал крепкое обещание, что не выдашь его головою врагу, что будешь стоять с ним рядом до конца. Нельзя и принуждать (скажем скромно) добрую половину, если не три четверти, народа к невольному соучастию в черной и губительной измене, лишать большую часть великой нации ее первейшего самоопределения — самоопределения в жгучем вопросе народной чести и совести, выдавать Россию насилью замуж за ненавистного ей и ее ненавидящего тирана, изнасиловать русскую свободу для замены старого самодержавия чужеземным.

Тридцать сребреников, получаемые Россией за ее душу и тело и за ее измену союзникам, — это милости из рук мнимого победителя: немедленный мир, без «контрибуций», — которой с нас все равно не возьмешь, — уход немецких войск из одной части занятых ими наших областей и присоединение к Германии другой части под благовидным предлогом «самоопределения» провинций, покинутых всем России приверженным населением, — перекочевавшим к нам в качестве беженцев. Что же касается союзников, нами предаваемых, не забудем, что речь идет не только о могущественных державах, но и о слабых и почти уже уничтоженных Германией, какова Бельгия, и, наконец, о наших кровных братьях, о несчастной Сербии, население которой истреблено больше чем наполовину, о Польше, воссоединению которой наш сепаратный мир поет отходную.

И это еще далеко не все... Столь черно наше предательство, что понятно бешенство его виновников и исполнителей, хотящих скорее, одним ударом, прикончить с извивающимися в предсмертной судороге остатками нашей, такой все еще живучей народной совести, нашей души народной, не могущей совсем забыть о правде Божьей, не согласной принять на чело печать Каинову...

3.

Но вникнем пристальнее в наше отношение к союзникам могущественным, воюющим, стойко, верно и победоносно борющимся с угнетателями слабых, с поработителями славянства и предаваемой им ныне ее новыми властодержцами России.

Не все равно союзникам, будет ли стоять за них Россия или нет; подсчитывая перед войной свои силы, они положились на нас; а вот уже давно нас недосчитываются в союзных рядах, нам же всячески пособляют, — а теперь уже и прямо слышат от нас: «Мы помогать вам больше не хотим».

Но только ли ослаблена мощь их нашею неверностью, нашим отходом прочь? Нет! Отстраняясь от войны, мы тем самым освобождаем вражеские силы, которые навалятся на них.

Не будь Германия так истощена, как она истощена и изнурена теперь, будь она столь же сильна, как в первые месяцы войны, когда наш быстрый натиск спас Францию от полного разгрома и захвата врагом, — давно была бы эта героическая и отнюдь не завоевательная республика, ненавистная немцам и едва вырвавшаяся полуживою из их когтей в 1871 году, давно была бы она растоптана немецкими полчищами только за то время, какое протекло с начала наших большевических митингов в армии и братаний в окопах.

Что дурного, казалось бы, в братанье? Ссорились люди с людьми, насмерть враждовали между собою, убивали брат брата, — а теперь вот братаются: и посмотреть любо-дорого. Быть может, оно было бы и так, если бы не было у нас союзников, уже ранее с нами побратавшихся не накануне замирения и отдыха, а в грозную годину, перед лицом смерти. Братание с врагом — удар в спину вчерашнего друга, верного нам и по сей час. Если я целуюсь с палачом друга, как поцелуюсь потом с другом? Иудиным будет мое лобзание! Понятно, отчего, братаясь с немцами, мы начинаем гневаться на союзников. Тягчайшая на них перед нами вина: они — живой укор нам. Ни в чем они перед нами не провинились; напротив, не переставали доныне не только вызволять нас из всякой нужды, но даже оправдывать наше военное бездействие: революция в великой стране, завоевавшей наконец свою свободу, многое-де извиняет. Мы же, в ответ на эти оправдания давнего нашего безучастия, начисто заявляем: «Не хотим больше вас знать; выбирайтесь сами, как умеете; нам нечего с вами делить».

Нам стыдно перед ними в глубине души, и за этот стыд наш мы их ненавидим, и нам по сердцу слышать распускаемые немцами клеветы на них, подхватывать ложь на лету и придумывать свои лжесвидетельства, в которых мы ищем оправдания перед своею совестью, ибо совесть наша нечиста.

4.

«Сами виноваты, сами не хотят мириться, а мы хотим, вот и все! Мы не задоримся, не лезем в огонь: пусть лезут одни, коли им повадно». Такими отговорками хотят у нас отговориться, обелить себя, а союзников очернить и совесть свою и народную обмануть.

Правда ли, что союзники не желают мира? Постыдного мира, правда, не желают, под руку Вильгельма не идут и нам не советуют, но справедливый мир готовы заключить немедля. Только все, на что соглашаются немцы, — не справедливость, а один обман и отвод глаз. Ничего, насилием забранного ими до настоящей войны, из рук они не выпускают, все за собой закрепляют в вечное владение. А всем известно, что и войны бы не было, если бы прежде не было всех этих немецких захватов. Ведь ничего по-настоящему немцам и не нужно, как только упрочить за собой то, что удалось им еще до войны захватить у соседей. Кроме того, они отлично знают, что всякие захваты и владения — дело повсюду всенародное, а не классовое, капиталистическое, — хотя других и соблазняют учениями, что воюют с ними не нации, а капиталисты, у коих нации в подчинении.

Это — одно, а другое — то, что если кончить войну «в ничью», это значит не только не вырвать корня будущих войн, но и позволить немцам так хозяйничать надо всем миром, что вечной войне и конца не будет, пока не склонится весь мир перед германской империей и не признает ее единодержавной над собой власти, как вещественной, так и духовной. А все же не согласятся свободные народы стать немецкими батраками и крепостными: едва с духом и силами соберутся; опять не пожалеют крови своих сынов и будут до конца биться за свою независимость, как вещественную, так и духовную. Корень войны— германский царизм. Вот если бы могли большевики поджечь в Германии революцию, которая бы сокрушила тамошнее самодержавие (наше бывшее самодержавие было лишь сколком с него и его бледной тенью), то действительно вырвали бы злой корень всякого насилия на земле. Но они не только немецкого самодержавия не сокрушат, а своею гибельною политикою у нас старое самодержавие восстановят рукою Вильгельма. Поблажками Германии они укрепляют торжество деспотизма и насильничества по всей Европе и над всем миром.

5.

А еще говорят о «самоопределении народностей»! Покажут им немцы, что значит для них это «самоопределение»... Единственная держава, которая издавна, не на словах, а на деле, доказывала, что самоопределение народностей для нее не шутка, что она его желает, поощряет и осуществляет, — есть Англия, которую немцы приказали нам считать главным оплотом «империализма»; как только какое-нибудь чужеземное владение Англии оказывается способным к самостоятельному политическому событию, Англия добровольно делает его независимым народоправством, входящим на равных правах с другими членами в вольный союз, составляющий Британскую империю.

«Нет, до победного конца, до полного умирения и обезвреженния германской монархии и до надежного обеспечения народов от ее завоевательных покушений в будущем — мы воевать не можем, устали, изнурились, мира хотим, собственный дом разваливается». Если бы даже только так говорили мы союзникам, то услышали бы в ответ: «Убеждаем и умоляем вас, потерпите еще немного времени, хотя бы и сидючи лишь в окопах, и воздерживаясь от наступления. Цель близка, ручаемся вам». Мы возразили бы: «Все же обеспечьте нам скорый мир». И за этим бы дело не стало; все обошлось бы согласно и стройно. Опрометью и очертя голову таких дел, как величайшая из войн, какие только велись на лице земли, кончать нельзя. Но никакое согласие с союзниками нам уже не по сердцу. Переменилось в нас сердце, подменил его кто-то другим, полюбили мы втайне немцев, и дружбу их, и самое их засилие; союзников же нам сладко предать.

Много (дело явное!) поработали тут немцы, чтобы нас прельстить и от союзников отвратить, пользуясь тем, что мы их еще меньше знаем, чем наших германских соседей. Недаром во множестве расходились по рукам в окопах листки немецкого изготовления, в которых говорилось, например: «Посмотрите-ка, чье клеймо — не немецкое ли? — на ваших сельскохозяйственных машинах, и справьтесь, сколько они стоят и сколько стоят английские. Немец-рабочий для вас выделывал машины хорошие и дешевые. А вашим капиталистам выгодно запретить ввоз немецких хороших и дешевых машин и открыть ввоз дорогих, английских: им на руку, чтобы вы беднели». А на самом деле, как известно каждому, русский народ еще до войны платил немцам, в силу насильственно навязанного ими торгового договора, ежегодную многомиллионную, «мирную», то есть за мир платимую «контрибуцию». А то, что предстоит русскому народу платить им после войны, вследствие полного торгового и хозяйственного подчинения всемогущему и победоносному соседу, заранее немцами высчитано и предопределено. Все эти средства и пути высасывания народных сил и богатства народного Германией уже давно изучены и разработаны там в точности, и зовется эта наука у них наукою о «мирном завоевании России»; немало и книжек немецких на этот предмет написано.

Следовало бы нам хоть то понять, что везде, где мы принуждены будем задолжав, платить союзникам, мы будем платить лишь исподволь и только деньгами, а не государственною зависимостью и не душой своею, не духовным своим достоянием; где же приложат свой капитал немцы, там речь будет идти не об одной хозяйственной части, но и о нашей политической зависимости от Германии, и о нашем неприметном онемечении. Долги же союзникам так и останутся нашими долгами; только милостивые заимодавцы, раздружившись с нами, могут оказаться, вследствие нашей вины и измены, под конец и немилостивыми.

Сепаратный мир должен неизбежно повести за собою союз с Германией, которая будет нас принуждать к нему, союзники же от нас отвернутся, а сил у России, чтобы остаться одинокой среди врагов, теперь нет; и вот Россия, став предательницей союзников, сделается сообщницею Германии. Так повершится наше Иудино дело, если Бог попустит позор нашей первоначальной измены.

Краеугольный камень

I

ЖИВОЕ ЧУВСТВО правды Божьей, ныне поруганной и распинаемой, нашло своего исповедника и мученика на Руси, пролилась мученическая кровь.

Мы говорим не о поднявших меч и от меча погибших; мы говорим и не о жертвах гражданского долга, налагаемого на человека взятою им на себя властию; и, наконец, не о случайных жертвах братоубийственного междоусобия.

Мы говорим о царскосельском священнике, который встал перед сражающимися не для односторонней политической защиты одного вооруженного стана против другого, — но с иконами и крестами, во имя Христово, вышел сказать сражающимся «мир вам» — и на другой день был казнен...

Духовный перелом совершается. Совесть народная уже смущена. Чуткая, заслышала она в себе разлад и напрасно старается заглушить его обольстительными надеждами на мир, после которого жить всячески-де будет вольготней; на землю, которую нужно-де заполучить скорее, хотя бы путем ненадежного самочинного захвата, по пословице: «куй железо, пока горячо»... Долго не вынесет русская совесть смутно заговорившего в ней сомнения, глухо шевельнувшегося в ее глубинах укора.

Капли довольно, чтобы переполнить сосуд, — и вот, канула в чашу народной совести густая, тяжеловесная капля священной крови, крови мученической во Христе. Тяжела эта капля и более весит, быть может, перед Богом, чем целые реки крови, в грехе пролитой, — и больше добра сделает для очищения народного, для обретения нами дара покаянных слез, чем все слова и призывы скорбящих за святую Русь, чем все ужасы и душегубства смуты, чем все угрозы и опасности безвременья.

Услышит весь русский народ о смиренном исповеднике Христова Имени, положившем за него жизнь свою, и вспомянет это Имя, от которого бегут и исчезают бесы, «яко тает воск от лица огня». Это единственное Имя и есть краеугольный камень нашего спасения и всего грядущего свободного и светлого бытия людей земли.

II

Умники, смотрящие на народ издалека и свысока, через подзорные трубки любопытствующих наблюдателей, говорят: «Этот народ, вера которого была не подлинною верою, а суеверием, как бы языческим, в Бога верил, покуда верил в царя, так как нет больше страха перед царем, перестал он бояться и Бога». Потому будто бы и не знает теперь ни в чем злом удержа русский народ.

Такое мнение о народе и о его вере свидетельствует о глубочайшем презрении к народу и доказывает безнадежное непонимание души народной, как и неумение духовно осмыслить многовековую народную жизнь. Если бы так говорящие были вразумлены любовию к народу, они памятовали бы о том, как в течение долгих веков он являл свою веру и подвигами личной святости избранных сынов своих, и великим всеобщим самоотвержением, Имени же Христову и в глубинах греховного падения пребывал верен. Памятовали бы они и насчет царей, что цари бывали на Руси разные, одни — народом одобряемые, другие — только терпимые, — бывало, что и вовсе царя не было, — вера же оставалась единая, неизменная, незыблемая. Не на царе держалась вера, а на вере царь: неправославного царя народ и знать не хотел. Не нуждалась народная вера в царях и царских подачках; порою судила царей жестоких, как обличал Грозного святой митрополит Филипп, опричниками замученный; порою мирскими властями была гонима и от мира, обладаемого князем его, бежала спасаться в пустыни, искала, подальше от видимого царства, Града Божия невидимого.

Если бы правы были те умники, то народ наш отрекся бы от своей веры еще при Петре Великом, которого почитал за антихриста, — потянулся бы вслед за царем. Оскудела ли в народе вера или нет — другой вопрос; но, если б и оскудела, то не потому, что нет царя, а потому, что глубь душевная мало-помалу пообмелела. В старину новогородцы, жившие вольным народоправством, душу свою полагали за Великий Новгород и Святую Софию. Без царя мы проживем, если отныне так хотим; без веры же, если бы и хотели, не проживем, но погибнем, друг друга истребим, ограбим друг друга и не насытимся, и иго рабское примем на выю.

В вере народной — единственная надежда на спасение родины. И все, что этою верою будет осуждено, извергнется вон; и все, что родится из этой веры, будет жить. Кто дерзнет сказать, что оскудела народная вера, когда по сей день и час запечатлевается она кровию мученической? Нет, не будет — веруем — конечной гибели и распада земли русской — по тому одному, что не потеряла своей силы соль родной земли — вера наша.

Ловушка

1.

НЕЛАДНО, думается мне, на душе у наших правителей. Уж не мечутся ли они в захлопнувшейся ловушке? А западню ставил — известно кто: немец. С ним шутки плохи, братанье нечисто. Коготок увяз — всей птичке пропасть.

Нынешняя военно-революционная власть хвалится тем, что «предложила мир». Одно дело— предложить, другое — осуществить. А главное — осуществление может оказаться совсем не похожим на предложение.

Сепаратный мир, о котором мечтали Распутины, Штюрмеры, Протопоповы, — не слишком ли коротка стала у нас память? — этот пресловутый сепаратный мир вся Россия, как один человек, клеймила и проклинала. О своем мире большевики говорят: «Не хотели мы сепаратных договоров да ничего, видно, не поделаешь — не миновать; но хоть наш мир тоже сепаратный, однако во всем прочем на штюрмеровский мир уж никак не похож: наш мир — демократический».

А что если и во всем прочем окажется он — ни дать ни взять штюрмеровским — как две капли воды на него похожим, — с тою разве лишь разницею, что будет безмерно тягчайшим? Штюрмеры, ценою предательства, хотели все-таки кое-чем от немцев поживиться в пользу России; мы же должны только о том думать, сколько отступного платить — одного нашего предательства немцам мало,— да еще к тому же, самим пустить немецкого козла в свой огород. Если так именно и случится — что же им делать, как же им быть тогда, нашим правителям?

2.

Захватить власть удалось им только потому, что великое множество легковерных крепко поверило их ручательству — в кратчайший срок добиться мира.

«Порадейте, товарищи, сейчас же у немца мир выхлопочите, — приветственно закричали им в ответ отовсюду,— за ценой не постоим, лишь бы откупиться от постылой войны, — лучше позор вековечный примем, — срамиться, так срамиться, — земель наших не пожалеем, — не только союзников, а самое родину головой выдадим, — пусть нами немец распоряжается, под свою руку берет, ничего нам не жалко, только бы с войной начисто покончить».

Правители успокаивали неумеренный пыл: «Будьте благонадежны, товарищи, — войну мигом ликвидируем; об измене союзникам пустых слов не говорите — сами они виноваты, что нас не слушают, у них капиталисты всем орудуют, замирения не желают; о бесчестии российской демократии тоже брехать не след, потому что сепаратный мир будет заключен на демократических началах».

Словом, наверняка обещали, что будут и волки сыты, и овцы целы: такое-де замирение будет, что и немцу сходно, и нам лестно. Обязательство они взяли на себя нешуточное, да как его выполнить?

3.

Всякий понимает, что мир миру рознь. Можно и на колени встать перед врагом, и взмолиться: «Делай, мол, со мной, что знаешь; хочешь — голову руби, хочешь — милостью пожалуй; я — раб твой и холоп верный по век жизни». Можно и по-другому разговаривать, достоинство свое соблюдать: «Вот, дескать, справедливые условия для обеих сторон; столько-то мы уступаем, столько-то вы уступите: не поладим ли?» Но если так договариваться, то заранее нужно быть готовым и на то, что противник наших условий, хоть и справедливых, и ему выгодных, все же не примет, а выставит свои, несправедливые, но для него еще более выигрышные. Заранее нужно это обдумать и решить, чем еще поступиться дозволительно, а чем уже и нельзя. А коли нельзя, — это значит: и мира не будет.

Это ведь то же самое, что бывает при купле и продаже: умей товар продать, умей и придержать. На том и держится торговля, что покупщик и продавец предлагают друг другу, что им сходно; не сойдутся, — и торга нет. Если мне сбыть что-нибудь, — сколько бы покупщик ни давал, — нужда крайняя, или если купить что-нибудь необходимо за какие угодно деньги, — то такая сделка — не продажа и не купля, а петля на шею.

Большевики скажут: «Это прежде так договаривались дипломаты да капиталисты, они странами и народами торговали, а мы дипломатию отменили». Мы-то отменили, немцы — нет: в том и беда. И как бы ни распинались за германский пролетариат, переговоры ведутся все же не с ним, а с Вильгельмом. С этим не побратаешься, торговаться нужно, да еще как! — держа кулак за спиной.

Но именно с петлей на шее предлагает российская революционная демократия немцам мир. Спозаранку наши правители объявили и своим, и неприятелям: «Воевать больше все равно не станем». И доказали это наглядно, уничтожив боеспособность армии. Правда, теперь что-то лепечут перед нашею толпой о возможном возобновлении войны в случае, если немцы заупрямятся; да ведь никто этому не верит, все понимают, что это сказано на ветер. Боеспособной армии больше нет. Снявши голову, по волосам не тужат.

3

Может, сам Вильгельм не то Бога побоится, не то людей устыдится? Положим, на это у него ответ готов: «с вами расправы стыдиться нечего, вы сами стыд забыли». Другая есть у них надежда, но уж прямо ребяческая: побоится Вильгельм своего же, немецкого рабочего класса. А немецкий рабочий класс продолжает себе работать на войну — и не шелохнется, выгоду своего отечества соблюдает: «Сначала, мол, посмотрим, не легче ли и вправду станет жить в обогатившейся за счет русских Германии; а Вильгельма-то спихнуть и после успеем; а пока что он правильно поступает, Россию целую нам отдает, — будет чем поживиться не одним только промышленникам нашим, а и всему немецкому народу».

4.

Почему же наши правители высказывали такую уверенность, что дело с Вильгельмом у них наладится ко взаимному удовольствию? Обещание он им дал такое, что ли? Но ведь если что и обещал, то уже, конечно, не обеспечит и в последнюю минуту непременно покажет свои когти, зверем будучи лютым и алчным. Вот мне и кажется, что когтей-то этих правители наши уже и начинают побаиваться.

А вдруг — неровен час — потребует, примерно, немец первым делом разоружения всей русской армии? Говорят, что он будто и требовал. Но такое унижение принять, пожалуй, и самые приверженные большевикам войска откажутся. Ведь это уже значит на коленях мира вымаливать — и притом не будучи побежденными, только потому что дольше в окопах гнить силушки не стало, — «нервы не выдержали», как давно предсказывали немцы, хвастая, что у них-то нервы все выдержат. К тому же — унижение унижением — а разоруженная армия больше не армия, беззащитна Россия, а с нею и революционная демократия, как зверь беззубый, и без помехи немец начнет у нас царствовать, революцию укрощать, свои прусские порядки наводить и — всего вернее — восстановлять самодержавие, которое из одной благодарности, не говоря уже о строгом немецком надзоре, в силу договорного обязательства, станет жить с германской монархией душа в душу.

Это товарищам-самодержцам нынешнего дня придется, должно полагать, не по вкусу. Не сладкой покажется и будущая благодарность от будущего российского монарха, немецкого ставленника, за то, что верой и правдой изводили они крамолу интеллигенции и эс-эров и, передав помещичьи земли крестьянству, сдружили, наконец, русский народ с его царем, который и сам-де рад был всегда за народ, да буржуи не позволяли.

5.

А попытайся-ка они, правители наши, немецкие условия мира отвергнуть? Сейчас же им немцы скажут: «Что ж? не хотите мириться? Давайте — еще повоюем». Вынуждены будут правители отвечать: «Нет, уж воевать больше никак нельзя,— мы перед всем народом за то отвечаем — оттого и терпит нас народ, на товарищей-большевиков положился, что насчет мира не обманем; коли мы на попятный двор, — тута нам и конец». «Ну, как хотите, — скажут немцы, — подумайте, а только это цена последняя»... Вот тут и ловушка...

Из истории с Учредительным собранием они еще кое-как, с грехом пополам, по сей день выпутываются. Кричали: «Изменническое контр-революционное правительство вам Учредительного собрания не давало, мы его соберем без проволочек и уверток». А теперь всенародных избранников и представителей штыками разгоняют да в тюрьмы сажают, убить грозятся. А народ все терпит. Как же так? Да разве мыслимо, чтобы свою собственную волю народ упразднил, своими же ходоками не дорожил? Очень даже мыслимо. Народ поджидает, выгорит ли у большевиков дело с немцами. Притаился, затих, мешать не хочет. Грустно в этом признаваться, а ведь кажется, что так!.. Но ведь и это ожидание народное только крепче затягивает капкан.

Как тут быть? Положение наших правителей, по-видимому, безвыходное. Вся надежда опять и единственно — на немцев: авось они помилуют, памятуя неисчислимые услуги правителей наших, — ведь они своим миролюбием и гражданскою войной на Руси Германию на краю гибели спасли; авось немцы не осрамят их вконец и обманутому народу не выдадут!..

Правители наши в немецкой ловушке... Но ведь с ними в немецкой ловушке и весь народ. Они-то, может быть, из нее и выберутся, а России никак нельзя, покуда с негодованием она вся, как один человек, не отвергнет, в последнюю минуту, самой мысли о сепаратном мире.

Лучше быть нам в немецком военном полоне, чем добровольно протянуть им руку, предательски отвернувшись от союзников.

Вступительная заметка и публикация Геннадия Обатнина (СПб) и Александра Соболева

Множительные работы быстро и качественно за безналичный расчет.
925-30-89

МОСКОВСКИЙ ТОРГОВЫЙ ДОМ «ПУЛЬС-М»
продает оптом и в розницу
• КСЕРОКСЫ ФОРМАТА А4 MITA CC10, CANON, ФОРМАТА А3 RICON M100;
• КАРТРИДЖИ MITA CC 10, A30;
• КОМПЬЮТЕРЫ IBM PC AT 286, 386;
• ЛАЗЕРНЫЕ ПРИНТЕРЫ, ФАКСЫ, ТЕЛЕФОНЫ, РАДИОТЕЛЕФОНЫ, КАЛЬКУЛЯТОРЫ, ВИДЕОТЕХНИКУ, ПЕЧИ СВЧ.
Отгрузка немедленно со склада в Москве.
• производит заправку картриджей MITA, CANON;
• замену термопленки для CANON FC/PC;
• ремонт ксероксов, компьютеров и оргтехники;
• техническое обслуживание аппаратуры
Контактные телефоны
(095) 272-41-18, 272-78-17, 290-47-81, 241-56-63.

АВИАБИЛЕТЫ В США
лучших компаний мира

СО ЗНАЧИТЕЛЬНОЙ СКИДКОЙ ПРЕДЛАГАЕТ
КОМПАНИЯ UNISEL
Ленинский проспект, д.85
Тел. (095)134-05-21, 125-53-53.

HTA TECHNOLOGIES, INC.
АМЕРИКАНСКАЯ ФИРМА, специализирующаяся в области автоматизации высокоточного и скоростного оборудования, ИЩЕТ ПОСТАВЩИКОВ из СНГ:
• линейных шаговых двигателей,
• линейных коллекторных и бесколлекторных двигателей,
• микродвигателей,
• пьезоэлектрических микромоторов,
• линейных подшипников и слайдов,
• линейно-винтовых механизмов,
• магниторезисторных, оптических и других датчиков положения,
• линейных датчиков перемещения, скорости и систем считывания,
• одно- и многокоординатных столов на механических и воздушных подшипниках для систем точной автоматики,
• систем управления и усилителей трехфазными бесколлекторными двигателями постоянного тока,
• других компонентов и систем автоматизированного электропривода.
Если ваше предприятие выпускает или может спроектировать вышеперечисленное оборудование, направляйте предложения с детальным описанием и технической спецификацией (можно на русском языке) по адресу:
President
HTA TECHNOLOGIES INC.
8510 Bustleton Ave
Philadelphia. Pa 19152
USA
Phone (215) 745-9414
Fax (215) 745-9459 круглосуточно
Или обращаться к представителю фирмы:
111396, Москва,
Зеленый проспект, д.64, кв.115.

ОБЩЕСТВО

ЧТО ТЕЧЕТ У НАС ИЗ КРАНА?

Половина населения страны потребляет некачественную воду

Андрей Байдужий

Экология

То, что вода, которую мы пьем, мягко говоря, не соответствует мировым стандартам, лучше всего знают иностранные дипломаты. В большинстве западных представительств в Москве уже давно исключили водопроводную воду из своих рационов, заменив ее различными фруктовыми и минеральными напитками. Бывший американский посол в СССР Джек Мэтлок специально выписывал чистую питьевую воду из Финляндии. Миллионам же российских хозяек волей-неволей приходится ежедневно наполнять свои чайники и кастрюли раствором из обычного водопроводного крана.

Чем это может обернуться для них, показывают несколько цифр. Каждая восьмая проба водопроводной воды в стране не соответствует требованиям по бактериологическим показателям. Иначе говоря, в каждом восьмом водопроводе течет вода, которая в любой момент может стать причиной вирусного гепатита, дизентерии или другой инфекции. Еще каждый пятый водопровод подает воду, нестандартную по химическим показателям, в 10,4% из них содержание химических веществ представляет опасность для здоровья. То есть, выпивая по утрам свою чашку кофе, рядовой житель рискует получить вместе с ним повышенную дозу свинца, ртути или фенола.

90% водопроводов сегодня подают воду, не соответствующую гигиеническим требованиям, некачественную воду потребляет половина населения страны. Впрочем, это не значит, что вторая половина может спокойно расслабиться: контроль за качеством воды в России ведется только по 28 показателям, в то время как по рекомендациям Всемирной организации здравоохранения (ВОЗ), при[illegible] в большинстве развитых стран, она проверяется по 59 параметрам, а в этом году их число предполагается увеличить почти в два раза. Поэтому если водопровода нет в «черном списке» санэпидстанции, это вовсе не значит, что вода в нем безопасна для здоровья. Возможно, вредный компонент просто не попал в поле зрения санэпидслужбы.

Городские водопроводы черпают воду для сеоя из подземных источников или открытых водоемов. В результате хозяйственной деятельности человека и те и другие превратились в накопители вредных веществ: высокотоксичных органических соединений, нефтепродуктов, фенолов, солей тяжелых металлов и биологических компонентов. Несмотря на это, треть всех водопроводов, использующих воду открытых водоемов, не имеют комплекса очистных сооружений, четверть — зоны санитарной охраны. Единственный способ в этих условиях спасти население от заразы врачи видят в массированном применении хлора. Во время паводков и проливных дождей его разбавляют в воде едва ли не в лошадиных дозах. Но избавляя от одной опасности, хлор рождает другую: в питьевой воде образуются высокотоксичные хлорорганические соединения, в том числе диоксинового ряда, что влечет самые тяжелые последствия для здоровья.

Особенно тяжелое положение с обеспечением питьевой водой сложилось в Карелии, Архангельской, Астраханской, Саратовской областях и, разумеется, в Москве. В последней вода до недавнего времени считалась лучшей в СССР, но вырубка лесов и интенсивное жилищное строительство в водоохранных зонах привели к тому, что качество воды в москворецких водохранилищах — одном из двух источников питьевого водоснабжения столицы — приближается к критическому.

По мнению специалистов, беспредел в области водоснабжения может остановить только принятие четкого водного законодательства. Первый шаг в этом направлении уже сделан: по поручению правительства России комитетом санитарно-эпидемиологического надзора совместно с бывшим Госстандартом разработан проект закона «Об обеспечении населения питьевой водой». Если он будет принят, отношения в сфере питьевого водоснабжения перейдут на четкую правовую и рыночную основу. Владельцы систем водоснабжения, которыми могут быть и частные лица, станут заключать со своими абонентами договоры, в которых будут предусмотрены права и обязанности потребителей и поставщиков воды.

До недавнего времени природные ресурсы в стране почти ничего не стоили. Это привело к тому, что предприятиям было невыгодно очищать и вновь использовать отработанную воду. Закон должен заинтересовать хозяйственников создавать замкнутые циклы водоочистки. За перерасход воды сверх выделенных нормативов будут установлены штрафные санкции.

Новый законодательный акт может проделать брешь в финансовом благополучии и владельцев водопроводов. Им придется нести ответственность за вред, нанесенный здоровью в результате несоответствия воды санитарно-гигиеническим нормам. Учитывая, что на сегодня им не отвечает вода большинства российских водопроводов, в суд на водопроводное хозяйство смело может подавать практически любой житель российских городов. В США, где закон о контроле за качеством воды действует с 1974 года, ежедневный ущерб от потребления недоброкачественной воды составляет около 20 млн. долларов. О величине этой суммы у нас можно только догадываться, но ясно, что цифры здесь будут на порядок больше. На то же, чтобы произвести реконструкцию и ремонт действующих водопроводов, необходимы многомиллионные суммы, взять которые в нынешних экономических условиях городским властям просто неоткуда.

Данные о сбросе загрязненных сточных вод в водные объекты за период 1980–1991 гг. по Российской Федерации (млн. куб. м).

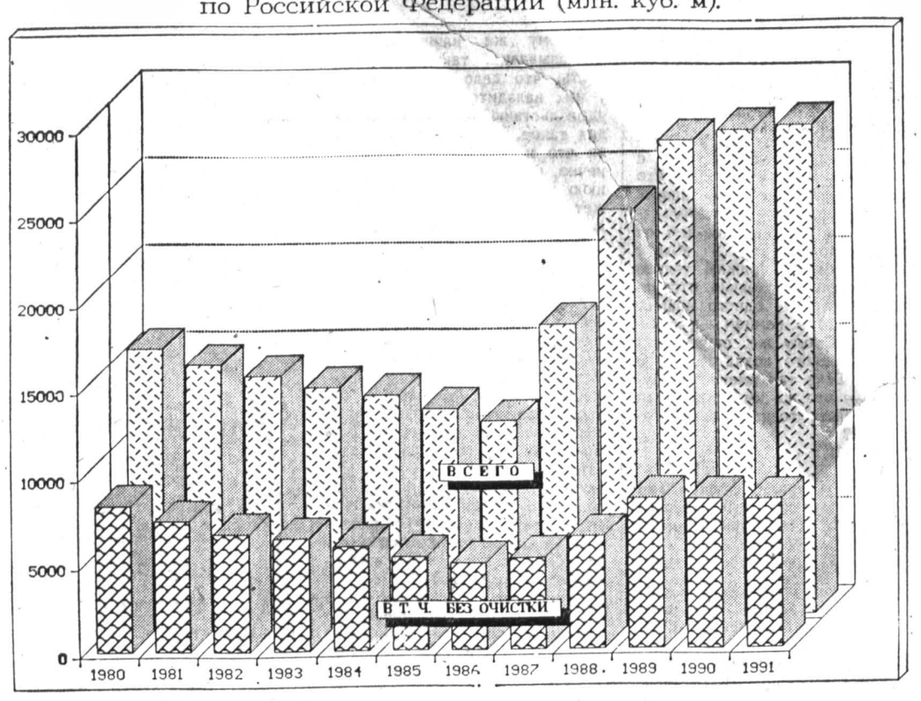

Коротко

Один из древнейших дубов России

Восемьсот лет — так определили специалисты возраст одного из старейших в России дубов, который находится под Калининградом в городе Ладушкине. К сожалению, дуб находится на территории маслозавода, и доступ экскурсантов к нему ограничен.

ИА «Северо-Запад»

Русских школ все меньше

В этом году в Эстонии существенно сократилось количество учеников в общеобразовательных школах с русским языком обучения. Так, в Валгаском уезде их стало меньше на 206 человек. Это явление связано с тем, что военные части России уходят из Эстонии.

НЕГА

Геомагнитный прогноз для средних широт

С 30 сентября по 2 октября геомагнитная обстановка ожидается возмущенной с вероятным усилением до уровня малой бури в ночь с 30.09 на 1.10.92.

Лаборатория магнитобиологии

Впервые в практике суда

Под залог в 500 тысяч рублей освободила из-под стражи директора одного из малых предприятий судья Ленинского района. Подследственный вместе с двумя своими товарищами подозревается в рэкете. В присутствии судебного исполнителя нужную сумму наличными на счет суда внесла жена подозреваемого.

Есть одна тонкость: стоит освобожденному под залог хотя бы раз без объективной причины не явиться на допрос, деньги безвозвратно перечисляются государству, а сам он возвращается на нары. Эта новость мгновенно распространилась в камерах следственного изолятора. Реакция была разная — от негодования до зависти.

ИА «Северо-Запад»

Аргентинский вместо индийского!

В Москве открылась «Неделя аргентинского чая». 24 предпринимателя различных государственных и частных структур из провинции Мисионес, которая является основным производителем чая в Аргентине, прибыли в Россию, чтобы наладить торговые связи между нашими странами. Уже подписан контракт на закупку 6 тысяч тонн чая, первая партия которого поступит к нам в декабре нынешнего года. Также планируется экспорт самого древнего и популярного напитка в странах Южной Америки «йербамате», обладающего всеми витаминами, необходимыми для жизни.

Марина Панкова

Остановлен реактор по производству оружейного плутония

Вчера на Красноярском горно-химическом комбинате в присутствии российских и иностранных журналистов остановлен последний прямоточный реактор по производству плутония — материала для начинки ядерного оружия.

Остановленные реакторы через полвека будут окончательно захоронены в горных выработках.

ИТАР-ТАСС

Коротко

КОРРЕСПОНДЕНТ «НГ» ВМЕСТЕ С ГРУППОЙ ЗАХВАТА ПРЕДОТВРАТИЛ УГОН САМОЛЕТА

(Окончание. Начало на 1-й стр.)

ОМОН держит под прицелом самолет, в котором находится угонщик (сверху).

«Главарь террористов» обезврежен... (справа).

За мгновение до штурма (внизу).

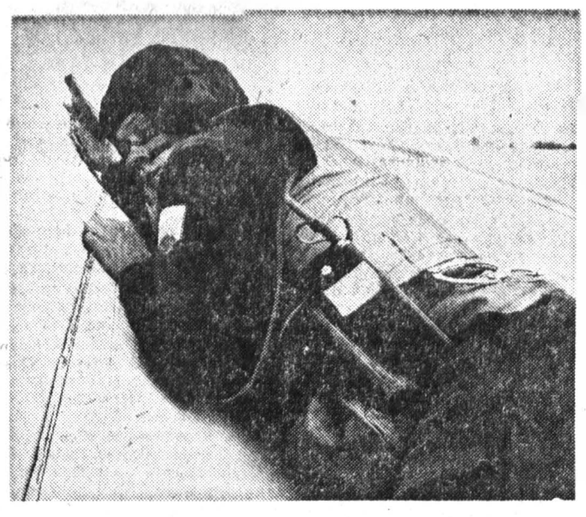

Высококачественная
ПИСЧАЯ БУМАГА
75-80 г
за наличный и безналичный расчет.
Возможна доставка.
Телефон 122-61-64.

Факты, события, люди

Танишин и Козлов на «Мюнхенском бокале»

ЛЕТНИЙ беговой сезон на Московском ипподроме постепенно катится к своему завершению. После града наград, обрушившихся на наездников в прошлое воскресенье, когда руководители ЦМИ и Ассоциации рысистого спорта превзошли самих себя, разыграв в один день 14 призов и чемпионат наездников России, в нынешний выходной на дорожках было сравнительное затишье. Разыгрывался только один приз «Крепыша» для жеребцов орловской породы 1989 года и старшего возраста с призовым фондом 5 тысяч рублей. Неожиданностей не произошло, приз, как и ожидалось, на Пропуске выиграл Валерий Бурулев. Из других заездов наиболее интересным был шестой, где Диктор (М. Пупко) и Турин (Ю. Зверев) показали лучшее время дня — 2.6,8 и только фотофиниш определил победу Диктора.

Вообще же в отсутствие ведущих наездников ипподрома зрители на трибунах заметно скучали. Беговой день прошел без участия Михаила Фингерова, Анатолия и Михаила Козловых, Виталия Танишина. Два последних сейчас находятся в Германии на розыгрыше «Мюнхенского бокала». Оба выступают на лошадях частных владельцев: Танишин на Сириусе кооператива «Центурион», Козлов на Дикторе, принадлежащем фирме «Скорпион-Бизнес». По мнению специалистов, наши наездники вряд ли могут рассчитывать в Мюнхене на высокое место, однако участие в розыгрыше главного приза даст право в следующее воскресенье бороться за утешительный приз, и здесь их шансы оцениваются намного выше.

ПРИЗ «КРЕПЫША». Жер. орловской породы рожд. 1989 г. и старшего возраста. Дистанция 2400 м. 5000 руб. (2500—1250—750—500). Пропуск (В. Бурулев) — 3.16,6; Микропорит (В. Бурулев) — 3.17,0; Бушприт (А. Карев) — 3.17,1. Одинар — 2.60, парный — 2.20, тройной экспресс — 6.00, 6-й заезд. Жер. и коб. рожд. 1988 г. и старшего возраста. Дистанция 1600 м. 760 руб. (456—228—76). Диктор (М. Г. Пупко) — 2.6,8; Турин (Ю. Зверев) — 2.6,8; Замысел (В. Родин) — 2.8,1. Одинар — 2.00, парный — 2.40, тройной экспресс — 100.00.

Андрей БАЙДУЖИЙ

Подмосковье подошло к демографическому кризису

КОМИТЕТ социальной помощи семье и детству администрации Московской области, созданный в сентябре прошлого года, к заседанию правительства области подготовил информационную справку о демографической ситуации в Подмосковье, признав последнюю кризисной. Симптомы кризиса: резкое снижение уровня рождаемости населения, высокий уровень смертности, снижение количества заключаемых браков, сопровождающееся ростом числа разводов и внебрачной рождаемости. За минувшую пятилетку число регистраций браков сократилось на 19%, число разводов увеличилось на 4,5%. В прошлом году по отношению к предыдущему количество рождений уменьшилось на 12,3%. Продолжает ухудшаться здоровье беременных женщин, в два раза возрос показатель заболеваемости новорожденных. Отмечается рост самоубийств среди детей и молодежи. 21,3% населения области имеет возраст 60 лет и больший. Длительное воздействие неблагоприятных демографических факторов привело к тому, что в прошлом году убыль «трудовых ресурсов» в 9 раз превысила уровень убыли в 1990 году.

Николай УЛЬЯНОВ

Конференция на ядерном полигоне

В ЦЕНТРЕ Семипалатинского полигона городе Курчатове завершилась международная конференция «Ядерная энергетика в космосе, ядерные реактивные двигатели». Отечественные ядерные двигатели, размещенные на испытательных стендах НПО «Луч», вызвали повышенный интерес представителей американской стороны. Поскольку конференция все же научная, то больше внимания было уделено докладам ученых по проблемам ядерной энергетики. Очень интересным получился доклад господина Аплна, возглавляющего национальную американскую лабораторию «Сайнтис», который в сжатой форме представил концепцию безопасности наземных испытаний ядерного двигателя. Высказывая свое мнение по этой проблеме, начальник службы безопасности Семипалатинского полигона Самат Смагулов сказал, что при рассмотрении проекта любого вида испытаний будет рассматриваться вопрос о выделении ассигнований на жизненное обеспечение прилегающего к полигону района, а в состав комиссии будет обязательно включаться представитель местного населения. У семипалатинцев появятся определенные гарантии в случае строительства атомной электростанции. По оценкам экспертов, лет через 20—30 Казахстан должен будет принять решение о строительстве этой электростанции.

НЕГА

Коммунисты и министры учредили университет

В УЗБЕКИСТАНЕ создается Университет мировой экономики и дипломатии. Согласно указу президента Узбекистана Ислама Каримова, новое учебное заведение должно быть сформировано до 1 января 1993 года. По предложению политисполкома центрального совета Народно-демократической (бывшей коммунистической) партии Узбекистана и кабинета министров республики университет будет действовать на базе упраздняемого Института политологии и управления в Ташкенте. Главный дипломатический вуз республики будет напрямую подчиняться кабинету министров, что не имеет аналогов в мировой практике.

НЕГА

За бивни — в тюрьму

К 20 ГОДАМ тюремного заключения приговорен 62-летний танзаниец Эйдан Юсуф за хранение 264 килограммов слоновой кости стоимостью более 43 тыс. долларов США. По сообщениям из Танзании, он был арестован в июле прошлого года, когда полиция обнаружила бивни на его ферме в окрестностях города Иринга на юге Танзании, в 50 км к востоку от национального парка Руаха.

ИТАР-ТАСС

ЛЕФКО-БАНК®
АКЦИОНЕРНЫЙ КОММЕРЧЕСКИЙ БАНК

Мы никогда не берем на себя невыполнимых обязательств, но взятые выполняем всегда!

до 70% годовых
именно такой доход принесут Вам Ваши деньги, вложенные в
СБЕРЕГАТЕЛЬНЫЕ СЕРТИФИКАТЫ "ЛЕФКО-БАНКа"
номинальная стоимость ..... 5 000 рублей
минимальный срок размещения ..... 96 дней
выплата процентов ..... ежеквартально
Расчеты в наличной и безналичной форме по желанию заказчика

Приобрести сертификаты можно в банке по адресу: 2-ой Неглинный переулок, д.7
ТЕЛЕФОНЫ: 925-30-56, 925-26-96,
а с 28 сентября по 18 октября в Московском Дворце Молодежи (м."Фрунзенская")
ТЕЛЕФОНЫ: 246-28-15, 245-84-05, 245-84-99

КУЛЬТУРА

ГЛАЗ В ПОДВАЛЕ ДОМА ПЯТНАДЦАТЬ-А

В минувшую пятницу состоялась презентация Института сновидений

Аделаида Метёлкина

Страна грёз

ВОТ ВИДИТЕ, научное учреждение с непривычным уху названием — и вправду научное учреждение. У института, задуманного и возглавленного поэтом и психологом Владимиром Друком, есть спонсор, МСП «Лицом к лицу» («Face to Face»; генеральный директор Виктор Заремба) — фирма, чья деятельность в основном связана с образованием и информационными системами. Есть помещение, компьютеры, эмблема. Есть штатные сотрудники. Кан Мхитарян, математик, астролог, ранее работавший на обонпром. Вадим Руднев, филолог, известный подвижническим трудом в журнале «Даугава». Программист Евгений Брейдо. Биолог Александр Анищенко.

Фактическая презентация института состоялась весной, когда о нем начали активно писать газеты, «НГ» в том числе. Пятничное мероприятие, таким образом, имело символический характер. Но притом — весьма торжественный и основательный. Вечер делился на три разножанровых отделения. Фойе и зал украшали сейф-объекты художника Ольги Астафьевой. В антрактах функционировал буфет.

Сотрудники института, выступавшие в первом отделении, были сдержанны на язык. Если не брать в расчет ворох цитат, абстрактных парадоксов и бородатых анекдотов о китайском мыслителе Чжуан-цзы, коему помстилось, что он бабочка, корреспондент «НГ» уяснила лишь, что бо́льшую часть времени и сил в институте пока уделяют классификации записей сновидений, присылаемых респондентами по почте, и созданию компьютерного банка информации, в просторечии онейротеки.

В третьем отделении собравшимся показали монтажный материал ленты режиссера Александра Бенкендорфа «Диссоната» (мы напишем о картине отдельно, как только та будет готова). А отделение второе напомнило корр-ту сцену из другого фильма — «За день до». Ту, где сидящие за столом с остатками вчерашнего пиршества бесповоротно немолодые люди нежданно, перебивая друг друга, принимаются рассказывать мучающие их сны. Рассказывать в пустоту — сотрапезники не слушают толком, каждый ждет своей очереди. И еще напомнило заседание клуба «Поэзия», скрупулезно воссозданное неким неведомым сценографом по трафарету середины 80-х,— клуб, помнится, противостоял обществу «Беседа» и в силу этого был жив. Аналогия странная, горькая и мало способствующая укреплению имиджа института как организации по преимуществу научной.

Телегруппы уже отснимали свое, в зале сиротливо светилась бледно-оранжевая, с вычурным абажуром лампа. Владимир Друк и его заместитель Вадим Руднев на два голоса прочли поэму, написанную Друком в 88-м, когда психолог еще не был директором, но уже являлся поэтом. Нина Искренко продекламировала аляповатый текст с записью сна, какой, слава Богу, даже убежденному иронисту способен присниться только понарошку. Казалось, в последнем ряду поблескивают очки Андрея Мальгина — прежнего Мальгина, литератора; очки Аркадия Драгомощенко — ленинградского, не петербургского.

Поэт и киносценарист Юрий Арабов, о котором «НГ» в этом году писала много, но слишком вскользь, рассказал о сновидении, преследующем его вот уж два десятилетия. Согласно этому сну, под городом тянется обширное помещение-подземелье, имеющее выход на поверхность где-то в районе Лианозова. Подземелье в три этажа; верхние два Арабов за двадцать лет исходил вдоль и поперек. На первом уровне грезящий, как правило, встречает человека, иногда знакомого по яви, а иногда чужого, и бьется со встреченным об заклад, что выведет его на свет божий через второй этаж. По деревянной лестнице они попадают в пространство, схожее с ГМИИ им. А. С. Пушкина, из которого вынесли все экспонаты, или с бомбоубежищем. За очередной переборкой Арабов невольно расстается со спутником и оказывается один, окатываемый направленными волнами страха, исходящими с третьего, самого нижнего, уровня. Туда, в средоточие ужаса, поэт ни разу не спускался; впрочем, ужас не совсем настоящий. Это страх-игра, неписаный сговор меж человеком и безной под его ногами, безобидной, точно сытая кошка. Но постепенно элемент игры сходит на нет. Кошка начинает испытывать голод. Задача заключается в том, чтобы выбраться на плоскость Москвы, пока аппетит третьего этажа не достиг опасных пределов.

По словам Арабова, сон этот вещий. Сновидения с подобной структурой и плотностью пространства и освещения рано или поздно сбываются. Поэт привел несколько примеров того, как лично обнаруживал в дневной реальности ландшафты таких вот повторяющихся снов, и обратился к дирекции института с призывом снарядить экспедицию на поиски супербункера, посещаемого им в дремотном состоянии. Успех изысканий, считает сценарист, будет иметь существенное гуманитарное значение, а именно: назойливый сон перестанет его, Юрия Арабова, мучить.

Корр. вряд ли погрешит против истины, сказав, что это выступление поразило ее сильней, чем всех присутствующих вместе взятых. Дело в том, что в отрочестве, когда она еще не разучилась видеть сны, ей чуть ли не ежемесячно являлся по ночам приземистый темно-коричневый дом с двумя подъездами. Здание было густо заселено, и корр. за время своих тут побывок успела познакомиться почти со всеми жильцами, телом прощупать каждую зазубрину облицовки. Фрейд учил, что лазание по наружным стенам построек во сне символизирует половой акт, но корр-ту кажется, что в данном случае это не верно. В подвале дома, там, где ссыпалась штукатурка, масляной краскою, рукою ребенка был выведен на кирпичной перегородке большой оранжевый глаз.

Обогнув театр «Сатирикон» и увидев тыл дома 15-а по 5-му проезду Марьиной Рощи, корр. вдруг поняла, что знает, как здание выглядит с фасада. И не ошиблась. Именно так расходились вдоль низких окон подъездные дорожки, именно так кустилась в палисаднике хилая зелень. Только в видениях маленькой Дели у дома всегда стояла поздняя осень, кофейные сумерки, вяло дымили костры, вспархивали черные птицы.

Вместо того чтоб подняться наверх, на презентацию, захотелось спуститься вниз. Но подвал, очевидно, стерегли охранники фирмы «Face to Face» (правый подъезд) и мэрии (левый). В доме никогда не жили — это старая средняя школа.

Обратите внимание на последний пункт воспроизведенного выше проспектика, нарочито краткий и расплывчатый. Но, по некоторым сведениям,— главный. Остальные — служебные. Говорят, кое-кто в руководстве даже предлагал назвать институт иначе — Институтом синтетических реальностей. Напомню, что в интервью «НГ» (15.04 с. г.) Владимир Друк обронил: «В институте... есть секретный сектор, сектор реализации сновидений. Я его условно называю первым отделом».

Перечитав эту фразу, я решила: спускаться в подвал не следует. Лучше принять за основу, что глаза-граффити там нет, что дом — другой. Что московский Институт сновидений открылся в 92-м, а не раньше. Ну пожалуйста, не раньше.

International Joint Venture «FACE to FACE»
INSTITUTE FOR DREAMS
5-th pr.Marinoy Rostchy 15a
Moscow 129584 Russia
Fax (07095) 971-66-88
Phone (095) 971-61-51
E-mail: dreams @ face.msk.su

DREAMS

Международное совместное предприятие «ЛИЦОМ к ЛИЦУ»
ИНСТИТУТ СНОВИДЕНИЙ
Россия 129584 Москва
5-й пр.Марьиной Рощи 15а
Факс (07095) 971-66-88
Телефон 971-66-51
E-mail: dreams @ face.msk.su

Институт сновидений — ассоциация представителей различных направлений науки, искусства и философии, созданная с целью изучения феномена сновидений. В своей деятельности институт исходит из следующих положений:

1. Мир сновидений представляет собой особую форму виртуальной реальности.

2. Феномен сновидения представляется закономерным исследовать в контексте изучения целостной событийной реальности, созданной человеческим сознанием.

3. Изучение сновидения требует междисциплинарного подхода, подразумевающего тесное взаимодействие представителей различных направлений науки, искусства и философии.

4. В рамках научной деятельности института предполагается проводить исследования, используя широкий спектр стратегий: от математического моделирования до астрологических, философских и лингвистических методов, а также методы поэтики, семиотики и риторики. Не менее важным при изучении мира сновидений представляется обращение к опыту художественного осмысления реальности.

<...>

ОСНОВНЫЕ НАПРАВЛЕНИЯ И ЗАДАЧИ ИССЛЕДОВАНИЯ

1. Создание информационного фонда текстов сновидений:

1.1. формирование архива и базы данных;

1.2. разработка и эксплуатация программно-источниковых пакетов анализа текстов.

2. Разработка различных исследовательских направлений анализа текстов сновидений:

2.1. исследование текста методами структурной лингвистики, семиотики и другими;

2.2. разработка генераторов текстов и систем, создающих виртуальные реальности;

2.3. разработка программ холистического анализа сновидений (то есть анализа, в котором сновидение рассматривается как целостность, включающая сам субъект сновидения!, включая программы психоанализа, когнитивной и трансперсональной психологии, астрологии, лингвистической антропологии и др.

3. Осуществление коммуникации между исследователями, работающими в области исследования сновидений, виртуальных реальностей, теории сознания и интеллекта, в частности:

3.1. проведение семинаров и конференций;

3.2. выпуск журнала «Виртуальные реальности», подготовка теле- и радиопередач;

3.3. выпуск электронного журнала работ института, проведение широких дискуссий по проблеме (телекоммуникации).

4. Разработка научно обоснованных методик психокоррекции, обучения и развития личности с помощью генераторов виртуальных реальностей («Dreams machine», «Кинотеатр сновидений»).

(Проспект института)

См. материалы рубрики в «НГ» №№ 53, 63, 73, 89, 113, 129, 133 с. г.

ТАМ, КУДА ТЫ СМОТРИШЬ

Шамшад Абдуллаев

Поэзия

БЕСЕДА С ДРУГОМ: ДОМ, УЛИЦА

Никто не пускается в путь. Шатает
клубящуюся пыль прямо над окнами — тревожный
и светлый апрельский ветер веет медленно кругами, словно
читаешь в эту минуту письма Флобера.
Некуда спешить. Жена
старого наркомана, у соседей на кухне,
уронила яйцо. Чтоб успокоиться,
я бы тоже присел на колени
и собрал, смакуя сочность каждой секунды,
разбитую натрое скорлупу. Почему ты молчишь?
Там, куда ты смотришь, мужчина прислонился к стене,
не шелохнется, лишь однообразно икает,
без любопытства взирая на маленький смерч
впереди. Такой равнодушный, он вовсе
не хочет настаивать на
собственном правдоподобии. Птичий свист,
муха (пусть мертвая) на столе и ноющее сердце —
эти вестники мимолетного, они-то ручаются,
что реальны сейчас. Флеш-бэк:
женщина собрала, наконец, белые осколки, и в темноте
хрусталь без короткого звона к себе отозвал
холодно мерцающую россыпь.

Птичий свист.

ЗОВ

Золотой вечер вне города.
У зернисто-пыльной колеи бесцветная поляна,
обглоданная кое-где ступнями мнимых бродяг,
лежит под ногами двоих. Они стоят
неподалеку от озера, как если бы озеро
могло лишь там находиться,
немного поодаль от них,
словно первый огромный предмет за пределами
их существа; он и она
стоят, почти обнявшись и все же
не касаясь друг друга так долго,
что эта длительность и есть
одно-единственное прикосновение. Их руки
проворно взмывают,
вращаются, вертятся. Пальцами
они что-то нервно цепляют, но это
все те же пальцы. Потом волнует нечто иное
(теперь уж едва ли покажется, что рукам
не хватает свежего воздуха):
мечутся руки в пространстве,
точно тебя пытаясь найти и связать
с этой реальностью, ищут тебя.
в то время как ты
проходишь мимо по травянистому берегу
с лицом — будто краденым и чужим оттого,
что оно в воде отражается.
Любовная пара: немые.

С НАТУРЫ

Голубые окна, серые стены, едва
намеченный горизонт; хлопнула дверь, и нагрянула
ширь, обжигая красные губы.
Темный запах гниющей земли. Облокотившись
на каменные жилы, мы притихли — под стать
самоубийцам. Тлеет
заржавленный капкан. И ящерицы в тон
попадают бесцветной рельефности чахлых предметов.
К пространству
грузно липнут грязные вороны, которых бы следует здесь,
в пустыне, прокаленной добела, отогнать
на древнееврейском. Дуло к виску —
хотел бы? Нет, не теперь;
и с возрастом прозрачней, ближе
заемная тайнопись. Как Вечный город умолк однажды
за час до появления варваров — так тишина сгустилась.
Почва
не смеет вздрогнуть. Лишь муравей щекочет перекрестье
пальцев,
и Азраил все ждет.

Киногид

Известия из-за рубежа

● **«МОЛЧАНИЕ ЯГНЯТ»** — знаменитый триллер, увенчанный в этом году пятью «Оскарами», вероятно, все-таки будет иметь продолжение (как вы помните, оно было заложено в финале фильма, когда Ганнибал Лектер вырвался из тюрьмы). К предварительному решению только что пришли компания Ди-ди-эл-си, владеющая правами на экранизацию очередного романа Томаса Харриса о каннибале, и студия «Юнивёрсел».

● **ВСТУПИЛА В РЕШАЮЩУЮ СТАДИЮ** борьба за европейские «Оскары» 1992 года (их именуют «Феликсами»). Финляндия выдвинула на звание «Европейский фильм года» «Жизнь богемы» Аки Каурисмяки, Венгрия — «Милую Эмму, дорогую Бёбе» Иштвана Сабо, Дания — «Европу» Ларса фон Триера, Франция — «Ван Гога» Мориса Пиала, Италия — «Похищенных детей» Джанни Амелио, Испания — «Высокие каблуки» Педро Альмодовара. Сплошь имена и фильмы, уже прославленные крупнейшими кинофестивалями. При такой конкуренции нашей картине (а Россия предложила «Нелюбовь» Валерия Рубинчика) едва ли стоит рассчитывать на что-то приличное.

● **ПРЕЛЕСТИ(!) МАДОННЫ,** которая настойчиво продолжает свою кинокарьеру, опять стали причиной скандала. В недавно законченном фильме «Тело-свидетель» («Body of Evidence») ее героиня так воспламеняет стареющего любовника, что у того не выдерживает сердце. Пылкую леди обвиняют в убийстве, она нанимает лучшего адвоката в городе (Уиллем Дефо, знакомый нам по роли положительного сержанта в фильме Оливера Стоуна «Взвод»), но и с ним у нее начинается роман, показанный на экране столь откровенно, что Ассоциация американских кинопродюсеров (та самая, что объявляла бойкот Московскому кинофестивалю) присвоила фильму рейтинг NC-17: зрители моложе 17 лет не допускаются. Это серьезно. Без дураков. Фильмы с подобным рейтингом не делают в Америке больших сборов, и от них обычно отказываются главные кинотеатры. Поэтому есть все основания полагать, что продюсеры «Тела-свидетеля» сократят ряд рискованных эпизодов (иными словами — урежут тело Мадонны), дабы к моменту выхода на экраны в январе будущего года фильм получил иной, более мягкий рейтинг. Именно так в этом году уже поступили владельцы фильмов «Необоримый инстинкт» и «Любовник». Готов, однако, спорить, что наши видеопираты добудут нерезанную копию, и мы снова получим то, чего лишены простые американские трудящиеся.

● **ВЕРНЕМСЯ, ОДНАКО, К СОБЫТИЯМ ТЕКУЩИМ.** Самым популярным фильмом в Европе по состоянию на середину сентября остается боевик «Смертельное оружие-3», хотя в ряде стран в лидеры вышел фантастический фильм ужасов «Чужой-3». Эротический триллер «Необоримый инстинкт» («Basic Instinct») **по популярности на данный момент** отошел на третье место, хотя по-прежнему остается самым кассовым фильмом в Европе 1992 года. Звание самого кассового фильма Америки-92, по-видимому, гарантировано фантастическому комиксу «Возвращение Бэтмена», воспринятому Европой достаточно кисло. На общем втором месте мультфильм «Красавица и чудовище» (диснеевская вариация на тему «Аленького цветочка»), на третьем пока «Смертельное оружие-3». Между тем самым модным американским фильмом августа—сентября и по сборам, и по вниманию газет стал новейший вестерн Клинта Иствуда «Непрощенный» («Unforgiven»), где действие происходит в 80-е годы XIX века, а сам он играет старого фермера, в прошлом убийцу и грабителя.

● **УЧТЕМ, ПРАВДА, ЧТО НА ПОДХОДЕ,** главный блокбастер сезона: фильм Ридли Скотта «1492 — завоевание рая» («1492—Conquest of Paradise») с Жераром Депардье в роли Колумба. Просьба не путать с другим американским фильмом «Христофор Колумб: открытие», который вышел на экраны в августе и, в общем-то, тоже имеет успех. Похоже, Депардье добьется-таки своего и станет первым европейским актером, который будет зарабатывать не меньше, а то и больше американских звезд. Поговаривают о другом крупномасштабном проекте с его участием — очередном фильме о Наполеоне. Вероятнее всего, снимать этот фильм согласится любимый нашей изысканной публикой австралиец Питер Уэйр («Пикник у Висячей скалы», «Галлиполи», «Общество мертвых поэтов»). Поболеем за Депардье и Уэйра. Все-таки таланты. В мире банков, компьютеров и прочих лязгающих зубами акул.

Юрий ГЛАДИЛЬЩИКОВ

Киногид

УМЕР ВЕЛИКИЙ КЕЙДЖ

В сентябре ему исполнилось бы 80

Владимир Чинаев

Музыка

САМЫЕ радикальные события в истории художественного нонконформизма нашего столетия так или иначе связаны с именем американца Джона Кейджа. Его можно было бы назвать мотором творческих парадоксов века. Или экстремистом. Или провокатором. Но все это не подошло бы к кейджевскому миру звуков и не-звуков — миру наивному, обезоруживающе инфантильному. Чистая, просто-таки первозданная интуиция там, где рефлексия уже бессильна, незамутненная легкость там, где память культурных традиций обременительна, непредвзятость взгляда там, где устойчивость обычаев и табу сомнительна и ложна,— это, пожалуй, ближе к тому, что по инерции мы назовем «творческим наследием композитора». Почему по инерции? Потому что в привычном смысле ни «творчества», ни «наследия» у Кейджа не было и нет.

Музыка, возникающая в результате подбрасывания монет с дальнейшей фиксацией случайных данных,— так рождаются многие нотные тексты Кейджа, и процесс творчества уподоблен здесь стихийному составлению гексаграмм в древнекитайской гадательной «Книге перемен». Незаданные и хаотичные звуковые коллажи из обрывков сочинений Бетховена, знакомых оперных арий, дикторских разноязычных голосов, шумов и радиопомех («Вариации № 4»); непредсказуемые звуки воздушных пузырей, движущихся в изогнутых, заполненных водой полостях раковин («Входы»); иррациональный мир слухового абсурда, зачаровывающий алогизм безначального и бесконечного бытия, что-то от первобытного ритуала и нечаянных детских забав... Достаточно услышать сочинения Кейджа, чтобы понять, что и «композитором» в тривиальном понимании термина он не был.

«Я добивался, чтобы звуки могли двигаться, куда им угодно, чтобы дать им возможность быть тем, что они есть... Я делаю не что иное, как наблюдаю за звуками окружения... Композитор должен избавиться от желания контролировать звук, отделить свое сознание от музыки и почитать те новаторские средства, которые позволяют звукам быть самими собой скорее, чем проводниками созданных людьми теорий или же выражением человеческих чувств». С позиций здравого смысла перед нами авантюра чистой воды, откровенное надувательство. Но если мы все-таки захотим поверить Кейджу, первое, что нам следовало бы сделать, это отбросить пресловутый «здравый смысл» — в мире Кейджа ему нет места. Или иначе: у Кейджа всё — здравый смысл, ведь (его словами) «для уха, открытого любым звукам, все может быть музыкальным! Если бы мы согласились оставить в стороне все, что по традиции называется «музыкой», вся жизнь стала бы музыкой!».

Апостол новых музыкальных идей родился под счастливой звездой. Кажется, он не знал, что такое сумерки, хотя жил в век угасания и распада гуманистического прошлого культуры. Роль непризнанного гения так и осталась невыученной наизусть — кейджевской лучезарности хватало на весьма широкий круг единомышленников и учеников. Его искусство деструктивно, как и сама жизнь, и потому минус на минус, как и полагается, всегда давал совершенно оптимистический, бесконфликтный плюс. Все его деяние — одна большая игра, правила которой не обременительны, поскольку задавались и отменялись самим же автором-первопроходцем. Кейдж был свободен в выборе творческих своих бесцельностей и — в исторических метаморфозах авангарда — всегда безошибочно попадал в цель. При всей своей артистической бесхитростности он был великолепным стратегом от искусства.

О своих началах Кейдж рассказывает сам в знаменитой «Лекции о Ничто»: «Помнится, будучи ребенком, я любил все звуки, включая и немузыкальные. Простое упражнение для пальцев было для меня полным восторгом. Один за другим я полюбил все музыкальные интервалы. Начал я с октавы. Потом услышал большую и малую терции, хотя, наверно, любил их меньше всех. Но благодаря Григу совершенно влюбился в квинту. Где-то в то же время мне нравился Бах. Причем я не могу сказать этого о его терциях и секстах. Меня восхищало другое: гармоничное сосуществование множества вещей. Терций я так и не полюбил, отсюда и Брамса не мог оценить по достоинству. Зато современная музыка просто очаровывала меня своей интерваликой: септимами, секундами, тритоном, квартой. И конечно же, моя любимая квинта — она встречалась здесь постоянно. Интервалов было так много, что, не успев еще полюбить эту музыку, я уже был пленен ею и решил, что начну сочинять. А сначала это трудно: если вдруг начинаешь что-то понимать, то сразу перестаешь что-то слышать. Как бы там ни было, занимаясь один, я был свободен улавливать разницу между высоким и низким звуками, даже когда они обозначаются той же самой нотой. Через несколько лет я почувствовал одиночество». В 30-е годы, когда Кейдж учился у легендарного Арнольда Шенберга, он писал вполне ординарную, вполне скучную музыку. Жесткий рационализм, холодная объективность, инструментальная пассивность — все то, что культивировала композиторская школа Шенберга, вскоре оказалось не совместимым с музыкальной философией Кейджа. Он принимает веру в преимущество бессознательного, спонтанного, моментального. Дзен-буддийские штуди у Д. Т. Судзуки явились благодатнейшим подспорьем для прорыва в музыку новых измерений. Вместе с тем Кейдж чувствует свое родство с дадаизмом. Одно и другое причудливо у него синтезируется, обнаруживая общность цели — раскрепощение от привычных стереотипов сознания. Собственно, здесь Кейдж и начинается.

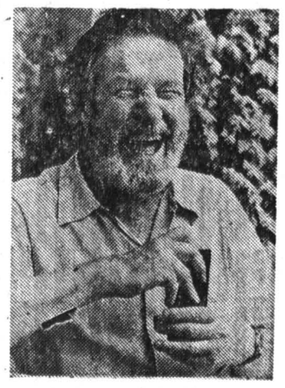

Джон Кейдж.

Первым демаршем и первым открытием Кейджа стало создание так называемого «подготовленного фортепиано». Экстравагантная звуковая атмосфера, найденная при помощи металлических, деревянных, каучуковых и прочих предметов, вставленных в струны рояля, вдруг уподобилась экзотическим звучаниям Востока. А кроме того, деформированная инструментальность находит полное соответствие идеям экспериментального искусства 40—50-х годов. Кейдж создает череду композиций для авангардных «антибалетов» Мэрса Каннингхэма, пишет сопровождение для сюрреалистического фильма Ганса Рихтера «Сны, которые можно купить за деньги», в котором также принимает участие и отец дадаизма Марсель Дюшан. «Музыка для Марселя Дюшана», «Музыка для медитации», впервые прозвучавшие в фильме, стали сегодня шлягерами авангарда.

Примитивность средств (может быть, единственное «правило» Кейджа, соблюдаемое им с завидным ригоризмом) и дорефлективный мир неоформленных тембров у Кейджа нерасторжимы. Даже наивное дребезжание игрушечного пианино способно стать у него поэтическим выражением чистого, беспричинного — космического Ничто. Новое фортепиано, высвобожденное из-под спуда европейского художественного опыта, позволило Кейджу — вот это как раз и важно — бескомпромиссно выразить идею мира до всех начал, мира terra incognita. Это музыка наивной ничейности. Она свободна от психологии и эгоистически-личностного присутствия — она «пустая». И потому она обращена не к поднадоевшему «переживанию», а к созерцанию звука. Поэмами незнания, путешествиями по нехоженым просторам надо было бы назвать пьесы, созданные для «подготовленного фортепиано». В дальнейшем кейджевский лозунг — «Все, что звучит, может быть музыкальным» — будет находить самые неожиданные решения. Кейдж не заботится о «богатстве» или «бедности» инструментов, и вслед за неузнаваемым фортепиано «оркестром» у него могут стать несколько работающих радиоприемников (как в «Радиомузыке»), а «инструментами» — вода, переливаемая из стакана в стакан, охотничьи манки или детские птички-свистульки (как в «Музыке на воде»).

Задолго до появления электронных сочинений Пьера Анри и Пьера Шеффера Кейдж с присущим ему инстинктом первооткрывателя высказывает пророческую мысль о перспективах развития музыкального лексикона: «Я думаю, что использование шума для сочинения музыки будет продолжаться и возрастать до тех пор, пока мы не обогатим музыку с помощью электрических инструментов, которые сделают досягаемыми для музыкальных целей все и всяческие слышимые звуки». В конце 30-х годов, когда электроакустические творческие эксперименты носили спорадический характер, эти слова можно было принять разве что на веру. Но в 60—70-е (а это как раз пик электронного авангарда) об интуициях Кейджа вспомнили, как известно, не только Карлхайнц Штокхаузен и Лючано Берио.

В 1952 году Кейдж решает провести что-то вроде импровизируемого спектакля. Для этого он приглашает своих друзей Дэвида Тюдора, Чарлза Олсэна, Роберта Раушенберга. Они взбираются на стремянки, извлекают из старого заводного патефона не то скрежет, не то ностальгические фокстроты, громко декламируют стихи, шумят, ходят, приплясывают и вовлекают всех присутствующих в веселую коллективную акцию. Так — дурачество среди своих. Но и решительный прыжок в сторону принципиально новой концепции искусства: оно покидает замкнутые пространства башен из слоновой кости, нивелирует эстетские «можно» и «нельзя» и выплескивается в жизнь, застигая ее врасплох. Бессмыслица быстротекущих разрозненных событий хочет стать фактом моментального творчества, границы между «искусством» и «неискусством» падают. Да, это и есть хэппенинг. Правда, Кейдж называет свои гротески «инструментальным театром», и этот театр музыкального абсурда родился — заметим — лет за десять до знаменитых хэппенингов маститого Аллена Кэпроу.

Можно было бы рассказать и о других наитиях Кейджа. Но остановимся еще на одной — самой, пожалуй, парадоксальной идее композитора. Это его эстетика тишины.

«Не хотите ли вы вступить в общество «Объединение Капиталистов»? — иронично спрашивает Кейдж у слушателей «Лекции о Ничто».— Условия приема: вы должны принести не менее ста разбитых пластинок; если у вас только магнитофонная лента, расколите вдребезги хорошее зеркало. Вообразить, что музыкальное произведение ваша собственность,— значит упустить самую суть. А сути как раз и нет, или, другими словами, суть — Ничто». И Ничто вторгается в его сочинения: появляется шедевр мирового музыкального авангарда «4'33"» — музыка тотального молчания... Нет, не молчания, а тотального гула от шума пульсирующей крови в ушах до бесхозной дисгармонии суеты сует, до вселенской «гармонии сфер» — всего, что только способна вместить в себя этаникем не созданная космическая пауза длительностью в четыре минуты тридцать три секунды. Кейдж только «зарегистрировал» ее, придав условные временные очертания тому, что не поддается исчислению. Но и тут Кейдж далек от эпатажа. Апология тишины для него нечто большее — скорее саморазоблачение и вера. Надо было обладать смелостью, чтобы провозгласить: «Тишина не навязывает себя, чего не скажешь о воле композитора. Тишине свойственно уподобляться не-воле. Ведь непрерывное становление может состояться и помимо волевого насилия. Здесь нет сходства ни с синтаксисом, ни со структурой, здесь аналогия с Природой, проявляющейся в бесцельности».

Все творчество Кейджа есть не что иное, как манифестация исчезающего авторства: Автор сливается с Природой, становясь ее анонимным голосом. Какое, однако, отношение имеет Кейдж к музыкальному авангарду? Существует ли вообще авангард? Нет, если под «авангардом» понимать присутствие артистического будущего в настоящем. Такое «будущее» в истории музыкального движения так и не состоялось. В эпоху поставангарда и постмодерна (говорят, они тоже уже мертвы) мы оставили где-то в стороне старые радикальные идеи новаторства и вновь наслаждаемся тем, от чего стремительно бежали прежде: кажется, приходит время ностальгического кайфа от «соцреалистических» Прокофьева и Шостаковича, ранних немецких романтиков и вторичной (воспринимаемой некогда как культурный хлам) псевдоромантической музыки конца XIX — начала XX веков. Авангард — даже став, в свою очередь, «классицизмом» невротического нашего столетия — сейчас не актуален. Было и есть лишь «другое» искусство, вьющееся тропами у магистралей «традиционного» сознания, уходящее в андерграунд, взлетающее в высь «инакового» — оттуда видны расширенные горизонты. Опасные горизонты. Но это всегда теперь и здесь, всегда рядом с привычным, спокойно распознаваемым. Кейдж именно рядом — с Шубертом, Бахом, Джоном Ленноном, Шостаковичем.

Вспомним, как смеялись Гете и Моцарт в гессевском «Степном волке», как предстояло учиться смеяться главному герою этого романа. Кейдж также учит нас исцеляющему смеху. Как Моцарт. Восхитительная легкость, бесконечная открытость абсурду жизни, захватывающая влюбленность во все, что способно просто звучать,— вот моцартианство Кейджа. Пора разбить старые зеркала и пластинки. Надо замолчать, чтобы начать все сначала, чтобы услышать в себе эту тишину бесцельной Природы, готовую заполниться другими — смеющимися — голосами. Джон Кейдж ушел вовремя. Кейдж еще будет. Вслушаемся: «Звуки будут существовать до самой моей смерти. И они продолжатся после моей смерти. Нет оснований беспокоиться о будущем музыки».

СТИЛЬ ЖИЗНИ

ИСПОВЕДЬ ПОЛУВЕРИВШЕГО,

или Тайные мысли господина из коммуналки

Леонид Бежин

ПОЛУВЕРИВШЕГО... верившего наполовину... вроде бы верившего и в то же время... Смысл, собственно, ясен, и все-таки давайте уточним: да, мы привыкли с почтением говорить о вере (привычка была, исчезла и вновь появилась), особенно в такой стране, как Россия, просиявшей именами многих праведников и подвижников и явившей примеры подлинной святости, но есть предмет ускользающий, зыбкий, неопределенный, готовый раствориться в воздухе, — русская полувера, о которой тоже стоит поговорить. Стоит, без сомнения, поговорить о таком предмете, но уж с почтением, презрением, осуждением — не знаю... Не знаю потому, что и предмет — как уже сказано — туманный, и сам я не столько наблюдаю его со стороны, сколько бережно ношу в самом себе. Бережно, ревниво, с превеликой заботой, а посему и не осуждаю, а исповедуюсь...

Итак, господа, примите исповедь полу... Впрочем, тут сразу же возникает курьезная двусмысленность, словно я исповедуюсь, стыдливо потупив взгляд и уставясь, так сказать, в пол. Крашеный, дощатый — вроде того, какие были в наших коммунальных квартирах. Вспоминаете, господа? С затеками... пупырышками застывшей краски... засохшими отпечатками случайных следов... а между досок — щели, в которых живут и воспитывают потомство почтенные домашние мыши. Так что мы с вами хотя и господа, но — из коммуналок, поэтому-то мне и нечего стыдиться, сознавая ваше превосходство и пребывая в смиренном самоуничижении. Вы ведь тоже, извините за выражение, полу... Сознайтесь, господа, я ведь вас не выдам, не вытолкаю на всеобщее обозрение, не предам насмешливому суду просвещенной Европы. Что нам Европа — у нее свои исповеди, а мы со своей полуверой сами разберемся!..

И начнем мы не с коммунальных квартир, а чуть пораньше — с ампирных особняков, украшенных каменными львами, черных бревенчатых изб и златоглавых церквей. Иными словами, с тех самых времен, когда Россия и была крепка верой, сияла именами и являла примеры. Не будем перечислять всех имен (да их и не перечислишь!), а назовем хотя бы два — Серафим и Амвросий. Да, да, Серафим Саровский и Амвросий Оптинский — вот уж действительно были святые, целители, чудотворцы, прозорливцы: удостаивались таких откровений, совершали такие выходы в запредельные миры, переживали такие экстазы, испытывали такие возвышенные духовные состояния... какой там Ницше с его утонченной невластенией, какой там Бодлер с его наркотиками!

Вы, господа, вероятно, спросите: ну при чем же тут Ницше?! Нет, Европу я не сравнил, господа, а лишь хотел подчеркнуть психологическую основу духовности Серафима и Амвросия: они ведь счастливы были, когда молились, и отдаленное подобие этому счастью— наркотический транс. И вот ведь какая штука — молитва делала их совершенными людьми, а что такое совершенный человек, как не идеал сверхчеловека, о котором мечтал Ницше!

Словом, недосягаемых высот достигала вера — вера немногих, избранных, отмеченных особой печатью, а теперь представим себе невзрачного, рябенького, улыбчивого, говорливого монашка из глухого северного монастыря. Он, конечно, слышал о Серафиме и Амвросии, и духовные отцы ему строго внушают: бодрствуй... стремись, чадо! И вот, мечтая о таких же дарах веры, монашек постится, крестится, молится, кладет земные поклоны. Так усердно кладет, что к вечеру поясница ноет, на коленях вспухают мозоли, а даров — никаких.

Никаких откровений, выходов в запредельные миры, экстазов, возвышенных состояний, и усердие у рябенького монашка постепенно ослабевает. Он и поклонов кладет меньше, чем прежде, и молитвы не все читает, и крестится с унынием, словно подневольную работу выполняет, и в постные дни — случается, тайком схватит кусок кулебяки или шмат сала. Его вера превращается в полуверу, и, вместо того чтобы примкнуть к немногим, избранным, отмеченным особой печатью, он множит число скромных, заурядных, ничем не выдающихся. Еще некоторое время подвизается в монастыре, навлекая на себя укоризны строгих старцев, а там и бежит из монастырского плена, скитается по дорогам, просит милостыню, сидит в трактирах и после лихой чарки, опрокинутой залпом, утверждает, что Бога нет.

И если такое утверждает монах, поднаторевший в Священном Писании и приобщившийся церковной мудрости, то и слушающий его мужик, угрюмый завсегдатай трактира, тоже начинает сомневаться — верить ему или нет. Собственно, сомневается-то он давно, потому что вера барышней ему не привиделась, а наоборот — приносит одни убытки: и свечку поставь, и нищему подай, и на храм пожертвуй! Отдачи же за это никакой: достаток с неба не падает, и каждую копейку приходится в поте лица добывать, и хозяйство тащить на своем горбу. Вот мужик и прислушивается сочувственно к словам богохульного монашка, и хотя половину веры все-таки уносит с собой, другую половину — словно смятую шапку — по забывчивости оставляет в трактире.

Так верит мужик и так же — лавочник, торгующий крупами, изюмом, сукнами и скобяными изделиями. Об этом хорошо у Блока: «...обмерить на тот же грош кого-нибудь и поса голодного от двери, икнув, ногою отпихнуть». Икает он потому, что накануне «грешил бесстыдно, беспробудно», грошик же сначала в церковную кружку бросил, а затем жалко стало. Вот он сукнецо-то так ловко натянул на аршин, что тот же грош себе и вернул: и Всевышний доволен, и сам не в убытке. Вера ли это? Нет, русская полу...

Так лавочник и так же — хотя и слегка иначе — сельский учитель: верит, потому что богомольная бабка с детства внушала, и не верит, потому что безбожная наука не велит, наука же для него — вторая религия. Вот и получается, что его полу... — это как бы двойная (вернее, раздвоенная) вера: полузабытая — в Бога и вновь обретенная — в науку, в разум, во французских утопистов и наших отечественных Чернышевских, Писаревых, Белинских. Наш учитель и сам по себе человек умственный, мечтательный, склонный к фантазиям (втайне даже литератор), а от этой раздвоенности в голове у него такое брожение, что он вскакивает по ночам, шагами меряет комнату и от собственных мыслей впадает в полнейшую эйфорию.

В этой эйфории он на все способен — не смотри, что очки на носу, что, здороваясь, шляпу приподнимает и на плохом французском может пару слов произнести. С виду-то он вежливый и тихий, а в душе — динамит: заложит он этот динамит под брусчатку, и царскую карету в щепки разнесет. Или банк ограбит — разумеется, по идейным соображениям, а на суде выступит с обличением самодержавия. С этого сельского учителя, господа, и начинается у нас в России революция. Каким же образом? — спросите вы. Прошу внимания: я сейчас объясню.

Как всякий русский человек, наш сельский учитель мечтал об экстазах и возвышенных состояниях, но полной веры в Бога, в реальность высших духовных субстанций у него не было, к тому же богомольная бабка научила его только креститься, не создав, так сказать, психологической основы религии. В книгах же этой основы и тем более не было, поэтому какие уж тут экстазы, а желание осталось — неисполненное желание. И вот оно томит, гнетет, не дает усн[illegible]уть, и когда на него накладываются Белинские, Писаревы, Чернышевские, желание духовного экстаза сменяется стремлением к коммунистическому угару.

Это очень легко понять, господа: просто с небес вы опускаетесь на землю и здесь, на земле, получаете то, чего недобрали на небе. Иными словами, казавшийся зыбким, струящимся, словно бы сотканным из воздуха предмет становится твердым, выпуклым и весьма увесистым — можно взять в руки, можно любоваться, водрузив на постамент, можно молиться как идолу, выдолбленному в бревне, высеченному из камня или сваренному из гигантских листов железа. И молиться не в уединенной келье, а собравшись толпой на площади — какой угар, господа!

Молиться самозабвенно, отрешенно, восторженно и верить полной верой: тогда и возникнет утонченная невластения, настоящий наркотический транс. Полной, абсолютной, не знающей сомнений и колебаний — только тогда, и чтобы сделать людей счастливыми (наконец-то — сделать!); именно такой веры требуют жрецы железного идола, освободившие их от тщетных упований на Бога и прочие небесные силы, уничтожившие власть богатых и умных и обеспечившие всех остальных конурой в подвале, чугунком с кашей и лежанкой на печи: живи, радуйся, никому не завидуй, прославляй своих мудрых вождей. Прославляй утром и вечером, хором и в одиночку — все у тебя для этого есть, а если не хватает полной и абсолютной, займется твоим перевоспитанием: найдутся для тебя барак за колючей проволокой, подстилка на нарах, оловянная миска с баландой, порядковый номер на телогрейке и личная охрана с карабином.

Так и получилось, что угрюмый мужик-добытчик и скаредный лавочник, обмеривавший покупателей, оказались в лагере и стинули там: одного задавило сорвавшейся с обрыва вагонеткой, а другой замерз на этапе и был застрелен конвоиром. Рябенький же богохульник монашек и сельский учитель в очках, надышавшись коммунистического угара, стали сознательными и принципиальными борцами за веру — теми, кто потрясал наганом, размахивал шашкой, выносил из амбаров конфискованный хлеб, строил узкоколейки, взрывал старинные храмы и закладывал на их месте небывалые дворцы. Иными словами, новыми Серафимами и Амвросиями, только наоборот — потому что возвысились тем, что стали писать Бога с маленькой буквы и называть себя атеистами. При этом надо отдать должное: атеизм их был полным и абсолютным, а с полуверившими — как в Бога, так и в дьявола — они не [illegible] отводили в овра[illegible] затылок.

Много полу[illegible] по оврагам — [illegible] не до конца [illegible] от Бога, другие з[illegible] хотя от Бога-то и о[illegible], но мало верили в [illegible]ла. Маловато, знаете ли — [illegible]едостаточно для оправдательного приговора страшного суда, именуемого Особым совещанием и состоящего из трех авторитетных членов. Очень страшного — вот и кончилось тем; что рвы и овраги были заполнены доверху и засыпаны землей, а хлеб в полях сеять стало некому. Да, да, господа, сеять хлеб, мостить мостовые, руководить комиссариатами, командовать войсками — некому, потому что слишком многих командиров и руководителей поистребляли, но полностью истребить полуверу так и не смогли: она оказалась гораздо сильнее веры.

Настолько сильнее, что монашек и сельский учитель вскоре угодили на те же самые нары, которые освободились после лавочника и угрюмого мужика, и с тех пор верить стало необязательно — достаточно называть себя верующим и строго соблюдать все обряды. Иными словами, полувера превратилась в некое подобие веры при черной, зияющей пустоте неверия — так мы и пришли к зияющим высотам и бесконечным тупикам, по образному выражению господ литераторов, к которым я себя и причисляю.

Такова вкратце история отечественной полуверы и ее превращения в неверие, а теперь, господа, разрешите приступить к исповеди. Ваш покорный слуга вступил в сознательный возраст, когда от абсолютной веры остались лишь смутные воспоминания, как, впрочем, и о канувших в лагерях богохульном монашке и сельском учителе, которых реабилитировали и стали называть честными коммунистами, верными ленинцами — по имени того, сваренного из железа. Естественно, из моих знакомых уже никто не верил полной верой, но была полувера — у каждого во что-то свое. У одних — в того, кого называли Лениным, у других — в то, что именовалось коллегиальностью, плановым хозяйством, социализмом. Да, да, коммунистический угар с нас благополучно сошел, но хотелось веселящего социалистического удушья: вот и верили наполовину в то, что именовалось.

К тому же каждый этот предмет веры еще по-своему поворачивал — один прямо, другой косо — так и возникали наши причудливые совковые (не зря уцепились за это словечко!) миражи. Мы скребли свои дощатые коммунальные полы, травили мышей, заделывали щели, и все нам представлялось какое-то равенство, какая-то справедливость, какое-то счастливое будущее и думалось, что вот-вот...

Вот-вот оно и наступит, желанное, долгожданное, если не в этой пятилетке, то — в следующей. Уж в следующей-то непременно — надо только еще немного поскрести и посыпать мышиной отравы. Ну и выскребли все до дыр, а вместо мышей в щелях пола вытравили в себе всякое представление об удобном жилье, сносной еде, хороших книгах и достойных человека условиях жизни.

Грустная история, господа, — грустная и назидательная, предостерегающая от изъеденной русской мечтательности, не по кой уж безобидной, если учесть, что развалили великую страну и погубили столько людей. И все-таки не будьте так презрительно-непримиримы к самим себе, ведь и вы living живыми, и у вас — словно в трубочке калейдоскопа, которую вы крутили перед прищуренным глазом, — складывалось свое неслучайное представление, свой цветной мираж.

И чтобы вам легче было сознаться, я скажу первым, что я, к примеру, верил в социалистическую идею. Не в коммунистическую журавля, парящего за облаками, а в гнездящуюся под стрехой социалистическую синицу. Верил так же, как дети верят в Деда Мороза: вот он подкатит на санях, запряженных тройкой, — в шубе, в пушистой шапке, с развевающейся по ветру бородой, с мешком подарков... Самое странное, что я при этом знал: никакого Деда Мороза на самом деле нет, все это лукавые россказни взрослых, которым нужно, чтобы я крепко спал, ел противную манную кашу, не выходил за ворота и во всем их слушался. Знал и все-таки верил — скорее своему воображению, затаенной мечте, чем действительности.

Ах, эта наша мечтательность, господа, — нас бесстыдно разоряли, обкрадывали, унижали, морочили, а мы краешком сознания, но все-таки удерживали в себе полуверу. Полуверу в то, что, может быть, действительно так надо для... и в этом заключается закономерность перехода к ... Говорят, что русский человек уважает власть — нет, всяческие закономерности, всяческие умственные начала. Ради них готов и себя порешить, и ближнего на Соловки отправить.

Однако вернемся к полувере: удерживали в прошлом и — что самое поразительное! — и сейчас удерживаем, иначе бы в августе не рапортовали мошенникам с трясущимися руками, а ныне не устраивали подпольных партийных съездов, не годавали иски в конституционные суды, не пикетировали телецентры, не призывали свергнуть демократов и освободить узников «Матросской тишины». Тех самых, которые мочили... унижали... обкрадывали... Это уже чистейшая загадка, господа, рационально неразрешимая.

Загадка, именуемая не столько консервативным мышлением и правым уклоном, сколько национальным характером и национальной психологией — тем неуловимым, что так упорно отрицалось нашей наукой и что так крепко в нас сидит. В нас, называвших себя великим советским народом. Сидит независимо от того, сколько национальностей в нас намешано, и, будь каждый из нас немцем, эстонцем, евреем или татарином, — все мы русские. Русские, господа, потому что живем в России и ее неуловимыми духовными полями магнитим наше сознание.

Взять, к примеру, меня, чья генеалогия — словно корень горького хрена, пронизывая отечественный чернозем, дает отростки и разветвления во все стороны. Вот я и думаю: мне бы с моими немецкими и эстонскими примесями унаследовать склонность к порядку и уважение к собственности — ан нет, господа, национальный характер проявляется самым неожиданным и парадоксальным образом, и я, призывающий к достойным человека условиям, хорошим книгам и сносной еде, ношу в себе врожденное неприятие собственности.

Чужда мне собственность, господа, — вот ведь незадача! Не нужны магазины, заводы, фермы, банки, чем я вовсе не кокетничаю, а говорю вам как на духу (исповедь есть исповедь). И дело тут вовсе не в отсутствии необходимой привычки владеть ею, а во все той же русской мечтательности и полувере. Я ведь потому и социалист в душе, что можно, ничем не владея, быть свободным литератором. И полагаю, не я один — литератором, художником, изобретателем, просто гением — главное, что свободным.

Без гнева и пристрастия (Тацит)

НЕЗАВИСИМАЯ ГАЗЕТА

УЧРЕДИТЕЛЬ
Московский городской Совет народных депутатов

Главный редактор Виталий ТРЕТЬЯКОВ

РЕДАКЦИЯ
Александр ГАГУА, зам. главного редактора, отдел республик
Дмитрий ОСТАЛЬСКИЙ, зам. главного редактора, отдел политики
Александр ТЕРЕНТЬЕВ, ответственный секретарь
Михаил КАРПОВ, отдел международной жизни
Андрей ЛЕКАНТ, отдел экономики
Андрей ПОЛЕЩУК, отдел «Общество»
Андрей КАРАУЛОВ, отдел литературы и искусства
Евгений АЛЕКСАНДРОВ, отдел публицистики
Виталий КОЛБАСЮК, отдел информации
Борис КАУФМАН, агентство «НГ-фото»
Александр АНИН, информационное агентство «НЕГА»
Евгений ШПАКОВ, отдел международных связей и зарубежных проектов
Наталия КУЗИНА, отдел рекламы
Ольга МОРОЗОВА, отдел книгоиздания
Ирина ДЕНИСЕНКО, заведующая редакцией

Экономическая дирекция: Михаил ХОТИН, Александр МАРТИНЕС, Игорь КУЗЬМИН, Валерий БУРМИСТРОВ, Светлана ЖУКОВА, Александр ТИХОМИРОВ, Борис ВЛАСОВ

АДРЕС РЕДАКЦИИ:
Москва, 101000, ГСП, Мясницкая (б. Кирова), 13.
Телефоны: справки 928-48-50; распространение 925-31-80

Редакция не располагает возможностями вести частную переписку, давать юридические консультации и выступать ходатаем в официальных учреждениях. А также рецензировать и возвращать не заказанные ее материалы

Заказы на публикацию рекламных материалов принимаются по рабочим дням с 10 до 18 часов; справки по телефону 925-17-40

Тираж [illegible]00 000
Заказ № 2859
Газета набирается и верстается в типографии «Известия».
Газета печатается в издательстве «Известия».
В 1992 году газета выходит раз в неделю в Москве пятницу (кроме понедельника и воскресенья)
Индекс 50089
© «Независимая газета»
Перепечатка только с разрешения редакции. Ссылка на «НГ» обязательна
Цена свободная
Распространяется за рубежом по соглашению с редакцией. Ссылка на «НГ» обязательна

Исторический календарь «НГ»

1 ОКТЯБРЯ

1895 (по 9 октября) — Резня армян в Трапезунде и других местностях Турции.

1917 — Из дневника профессора Московского университета историка Ю. В. Готье (1873—1943): «Демократическое совещание окончательно и бесповоротно тонет в отсебятинах. Дела везде все хуже и хуже. Сегодня видел великолепное изображение г. Керенского в императорской короне — на открытке, а корона от руки. <...> Слышал от Кокошкиных рассказ со слов Ф. Ф. Кокошкина (юрист, один из лидеров кадетской партии, 1871—1918. — «ИК»), который был свидетелем, как Керенский вызвал движение корниловских войск к Петрограду и на следующий день отрекся от этого. В этом он сказался весь».

1941 — В Москве подписано первое в период войны трехстороннее соглашение между СССР, США и Англией — протокол о поставках в Советский Союз оружия и военных материалов.

1949 — Образование Китайской Народной Республики.

1987 — «Все мы сейчас учимся, все мы проходим большую школу жизни.

Мы проходим школу правды и гласности.

Мы проходим школу ответственности и дисциплины.

Мы проходим школу расширения демократии.

Мы проходим школу интернационализма и патриотизма». (Из речи М. С. Горбачева на торжественном заседании, посвященном вручению Мурманску ордена Ленина и медали «Золотая Звезда».)

Маргиналия

Количество революций на душу населения

В № 181 (19.09.92) мы опубликовали «40 строчек политологии — квинтэссенцию теоретического осмысления событий общественной жизни» профессора МГУ Анатолия Бутенко и вслед ему предложили высказаться другим авторам. Поступили первые отклики, и мы решили открыть постоянную рубрику, дав ей название «Маргиналия». Маргиналии (латинское marginalis — находящийся на краю) — пометки на полях книги или рукописи, в данном же случае — нашего политического бытия.

ПОСТАВЛЕННЫЙ А. Бутенко («НГ», 19.09.92) вопрос о характере переживаемого страной политического момента актуален во всех отношениях. Однако выдвинутый им тезис о том, что перестройка М. Горбачева «переросла» в августе 1991 года в антитоталитарную революцию, переживающую сегодня «начальный этап», вызывает возражения по ряду причин. В частности, совершенно ясно, что, не будь 85-го, не было бы и 91-го. Уже из одного этого можно заключить: послеавгустовский период — второй этап антитоталитарной революции, первой фазой которой была, нравится нам или нет, невдавшаяся попытка горбачевской «революции сверху». Показательна и мысль самого А. Бутенко о «перерастании». Но правомерно ли в таком случае говорить о «начальном этапе»?

Послеавгустовский период нельзя оценивать как начало революции еще и ввиду следующего, уже отмечавшегося в печати («Полис», 1992, № 1—2, с. 8—16) обстоятельства. Пришедшее к власти демократическое движение отнюдь не представляло собой действительно новую политическую силу, хотя и противостояло старой. Оно было рождено не обществом, а государством, росло не за пределами прежней тоталитарной системы, а в ее недрах и в рамках порожденного ею же двоемыслия. Плоть от плоти тоталитаризма, это движение в подавляющем большинстве состояло не из диссидентов, а из конформистов, сделавших карьеру при старом режиме и бывших неотъемлемой (хотя и не правящей) частью господствовавшей тогда элиты. В этих и только этих границах оно было демократическим. Выполнив свою историческую миссию в качестве орудия самоуничтожения системы, движение уже фактически сходит со сцены.

На горизонте маячит третий этап революции. Примет он взрывной или эволюционный характер, во многом будет зависеть от позиции президента, его способности оценивать ситуацию и идти на разумные компромиссы. Но создание действительно нового могут обеспечить лишь подлинно общественные движения. Они уже рождаются на ниве многопартийности и плюрализма и постепенно консолидируются на основе общих программ.

В таком ключе, думается, можно более точно интерпретировать антитоталитарные процессы в нашей стране. Если же мы будем каждый их этап величать революцией, как это уже было и в случае с перестройкой, то со временем окажется необходимым заняться подсчетами того, сколько же революций приходится в России на душу населения. А если мы и в этом хотим быть впереди планеты всей, то тогда, цитируя полюбившееся А. Бутенко слова философа, «нужно не плакать и не смеяться, а понимать!». А еще лучше — наоборот.

Семен АГАЕВ
доктор исторических наук, профессор, зав. сектором Института сравнительной политологии РАН

Выставки

«Чудо жизни» за 200 000 рублей

ШАГ В СТОРОНУ с шумной Тверской — и я оказываюсь в небольшом выставочном зале. Первое, что заставляет задержаться у полотен, — необычайный вихрь оттенков золотой и синей красок. Здесь, в доме № 25, открыта выставка-продажа произведений живописи Владимира Яковлевича Юкина, организованная Российской художественной биржей в Союзом художников Российской Федерации.

Он, уроженец поселка Мстеры Владимирской области, земли, издревле богатой традициями художественного мастерства, стал основателем «школы владимирских пейзажистов». Это направление объединило художников К. Бритова, В. Егорова, В. Кокурина, А. Лукина и других.

Выставка по своему настроению напоминает о последнем празднике «бабьего лета».

Всего на ней представлена 51 картина, несколько из них уже проданы: «чудо жизни» приобретается по ценам от 20 до 200 тыс. руб.

Светлана КЕСОЯН

«НГ» В ЧЕТВЕРГ

ЧЕМПИОНСКОЕ ПРОЩАНИЕ НАЙДЖЕЛА МЭНСЕЛЛА
«ГЛАВНОЕ, ГОСПОДА СОВКИ, НЕ ТРЕПЫХАЙТЕСЬ!»
РЕВОЛЮЦИЯ ВСЕГДА СУТЬ ЯЗЫЧЕСКИЙ БУНТ ПРОТИВ ХРИСТА
ГЛАВНЫЕ РЕДАКТОРЫ «ТОЛСТЫХ» ЖУРНАЛОВ ЗА КРУГЛЫМ СТОЛОМ

Почта

Правда, очень мило!

ИЗВИНИТЕ за, может быть, резкое письмо, но терпение кончается. Я оформила подписку на вашу газету, надеясь получать ее 5 раз в неделю и знакомиться со своеобразным взглядом на текущие события нашей страны и зарубежья.

Я никак не могу понять, как можно опаздывать с доставкой очередного номера читателям на две недели (так, сегодня, 14 сентября, я получила газету за 4 сентября). Объясните, как это вам удается так, ведь я живу не в «глубинке», а в Санкт-Петербурге. Вот «Комсомолка» и другие газеты приходят вовремя. Только не надо валить все на почту.

В частности, в Петербурге я прошла по цепочке, начиная с Главпочтамта до п/о нашего Василеостровского района. Кстати, заодно я выяснила, что прибытие вашей газеты почему-то не регистрируется. Правда, очень мило? Всегда можно опоздание свалить на почту.

Т. Д. БАЛАЕВА,
Санкт-Петербург

Претензии к журналистам

ЕСЛИ ОТКЛИК И. Хренова в № 169 «НГ» («Без гнева и пристрастия» — но по делу!») написан с целью защитить «НГ» от моих претензий («НГ», № 159, «Кто доложит правительству»), то, смею заверить, самих претензий не было изначально — мое замечание о стиле «НГ» имело столь мягкую форму, что даже не нуждалось в лежурной фразе отзывов, как например: «Указанные недостатки ни в коей мере не умаляют заслуг диссертанта...»

Если И. Хренов писал свое письмо, чтобы мои упреки «номенклатурному» правительству переадресовать «Советам соответствующих уровней», то спекуляции по поводу разделения функций между исполнительной и законодательной властями уже год как приобрели характер комического фарса. Я вовсе не против предложения И. Хренова решить «общую проблему качества» товаров и услуг принятием еще одного закона о правах потребителей, хотя даже мне, совсем не журналисту, уже приходилось смеяться над мечтой Г. Х. Попова о том времени, когда подобные проблемы наши потребители смогут решать на основании законов в суде. Спекулируя этой «голубой мечтой» и догадываясь о близкой к нулю эффективности нашей судебной системы в области прав граждан и потребителей, Г. Х. Попов после своей отставки, как известно, оставил вопросов больше, чем ответов.

А вот предложение И. Хренова иметь «объективный и компетентный контроль» над масс медиа, чтобы поддерживать «приемлемые языковые стандарты», мне кажется никчемным. Бесперспективность идеи аналогичных «спецсоветов на телевидении» однажды уже высмеяла продавщица пирожков из Одессы («НГ» от 31 июля). Дело в том, что тенденциозность, вальяжность, а часто и лицемерие многих профессиональных журналистов столь очевидны (особенно в телевизионных передачах типа «Политическая кухня», «Без ретуши» и т. п.), что эффективным может быть только контроль со стороны главных редакторов. А в объективности последних приходится сомневаться, о чем, собственно, я и написал в своем письме, опубликованном в № 159 (а вовсе не «об отвратительной работе почты»).

К сожалению, наши «коммунистические» и «демократические» газеты — всего лишь постсоветские издания: и те, и другие имеют свои наборы идеологических аксиом и твердо их придерживаются. Хотя некоторые и имеют пометку «мнения авторов не всегда совпадают с точкой зрения редакции», «несовпадающие» мнения они печатают, лишь когда автор пользуется либо самодискредитирующим стилем, либо эзоповым языком (публикации мнений политиков с соответствующим комментарием — отдельный случай). Зато штатным сотрудникам редакций, отстаивающим в своих материалах соответствующие идеологические постулаты, разрешается пользоваться любым лексиконом, вплоть до «тюремного». Ну что ж, от натяжек, инсинуаций, не слишком логичных выводов не избавит никакой «спецсовет». А делать собственные выводы и читать между строк, я думаю, разучились немногие. Жаль только, что беспристрастно выставить таких «профессионалов» от масс медиа на всеобщее посмешище чаще удается зарубежному радио «Свобода», а не «независимым» или «народным» отечественным газетам. И еще мне очень жаль, что роль «министерства Правды», более подходящую, например, пресс-центру мэрии, иногда добровольно начинают играть некоторые действительно демократические издания.

С. ПАНОВ

Книги

«Ангел чернорабочий»

НЕБОЛЬШУЮ книжечку стихотворений с необычным названием «Ангел чернорабочий» (выход в свет которой совпал с проведением во Всероссийской государственной библиотеке иностранной литературы дней памяти протоиерея Александра Меня) выпустило в Москве издательство «Рудомино». Автор — некогда опальный известный московский поэт и переводчик Александр Зорин.

Посвящение «Светлой памяти отца Александра Меня» отнюдь не случайно. В течение шестнадцати лет Александр Зорин был духовным сыном убиенного пастыря, трагическая гибель которого, по словам поэта, «сродни тектоническому сдвигу. Она сместила пласты в сознании людей — и знавших его, и не знавших. Во мне отозвалась лавина стихотворений... Сейчас важно донести до мира все, что мы знаем об отце Александре, дать представление о его личности. И, кажется, следует торопиться...»

То мглою, то стеною леса
зажат. То — распахнулась бездна
расхристанностью степной —
полубезумною страной,
в которой ангела от беса
не отличить...
Он был стрелой летящею...
Стрела экспресса
на линии сверхскоростной.
Где сплавились одновременно
и свет, и тьма, и путь,
и дом...

Стихотворения биографичны — это относится как к автору поэтического сборника, так и к земному пути отца Александра. Детство, каждодневные будни пастырской службы, допросы, на которые чуть ли не из храма увозили священника, похороны и... его нынешняя жизнь. Незримое, но явное присутствие убиенного ощущает каждый, кто был знаком с этим удивительно щедрым на любовь человеком.

И не только болью, криком отчаяния от злобы и зависти тех, «чья правота свирепа», наполнены поэтические строки каждого представленного здесь стихотворения. Но верой и надеждой. Ибо: «Мученическая смерть святого — прицельный отстрел — лишь раздвигает снова и снова жизни предел».

Характерно, что издана сегодня эта книжечка — изящно, с любовью оформленная — за счет средств автора. Жаль, далеко не все читатели смогут с ней познакомиться. Тираж, увы, по понятным причинам довольно мал — всего 1000 экземпляров.

Елена КОНСТАНТИНОВА

Подписка—93

«НЕЗАВИСИМАЯ ГАЗЕТА»—КАЧЕСТВЕННАЯ ГАЗЕТА ДЛЯ НЕЗАВИСИМЫХ ЛЮДЕЙ

«НГ» В 1993 ГОДУ—ЭТО

- Информация — только из первоисточника.
- Свой стиль журналистики — всегда против течения, если течение несет не туда.
- Свобода слова вне партийных симпатий и антипатий.
- Ежеквартальный рейтинг «Сто ведущих политиков России».
- Самая подробная и объективная информация о событиях в государствах, ранее входивших в СССР.
- Сообщения агентства «НЕГА» — надежный источник альтернативной информации, каждодневно цитируемый главными информационными программами ТВ.
- Курс иностранных валют и валютный курс рубля.
- «Идеи и люди» — нетривиальные идеи известных и неизвестных людей.
- Еженедельная рубрика «Религия» — проблемы всех конфессий в одной газете.
- Телепрограмма на неделю и каждый день.
- Страница «Общество» — неполитическая информация обо всем, из чего складывается повседневная жизнь.
- Ежедневная страница «Культура» — уникальное явление в политической прессе России.
- «Стиль жизни» — мы такие, какими не хотим себя видеть.
- Трибуна читателей «НГ»: мысли, которые не пришли в голову даже авторам газеты.
- Постоянная рубрика «Шахматы».
- Прогноз погоды — в России и на всей территории б. СССР.
- Иллюстрации «НГ-фото», используемые самыми авторитетными газетами страны.

А также многое другое, что делает «НГ» газетой для тех, кто принимает решения.

Подписка на «НГ» осуществляется по каталогу агентства «Известия».