Sine ira et studio

НЕЗАВИСИМАЯ ГАЗЕТА

12 ИЮНЯ 1992 г.
ПЯТНИЦА, № 111 (282)

ЦЕНА 1 РУБ. 40 КОП. В МОСКВЕ

Коротко

Суд над митрополитом Филаретом

В МОСКВЕ, в Свято-Даниловом монастыре, 11 июня начал работу Архиерейский Собор Русской Православной Церкви. На нем предполагается лишить сана митрополита Киевского и Всея Украины Филарета, уже смещенного со своей кафедры Архиерейским Собором Украинской Православной Церкви.

По неофициальным сведениям, главным будет обвинение не в политических интригах, а в том, что митрополит Филарет — женатый монах. Привод обвиняемого на суд Архиерейского Собора осуществить не удалось. Пресс-конференция по итогам собора состоится 12 июня. Подробности суда над Филаретом будут изложены в следующих номерах «НГ».

Дмитрий ШУШАРИН

Визит Степанкова в Рим

ГЕНЕРАЛЬНЫЙ прокурор Российской Федерации на следующей неделе вылетает в Рим, где проведет серию встреч с ответственными сотрудниками органов юстиции, занимающимися расследованием финансово-хозяйственной деятельности КПСС в Италии.

РИА

Подготовка визита Ельцина в США

ВЫНУДИЛА госсекретаря Соединенных Штатов Джеймса Бейкера отменить свои поездки в Панаму и Бразилию, где он должен был сопровождать президента Буша. Президент попросил его сосредоточить усилия на переговорах с Москвой и попытаться найти общий подход к проблемам ядерного разоружения накануне официального визита в США Бориса Ельцина.

АФП—«НГ»

Королевское спонсорство

КОРОЛЬ Саудовской Аравии Фахд решил увеличить помощь паломникам из бывшего СССР. Министр паломничества саудовского правительства Абдель Ванаб Абдель Васех сообщил, что в начавшемся Хадже будут оплачены расходы 15.409 паломников из СНГ. В прошлом году помощь была оказана 13.000 человек.

АФП—«НГ»

СВР денег не берет

ПРЕСС-СЛУЖБА внешней разведки России опубликовала заявление, в котором подчеркивается, что пресс-служба СВР «никогда не ставила вопрос о гонорарах за организацию интервью». Поводом для заявления послужила подготовленная Ассоциацией иностранных корреспондентов «Белая книга», в которой перечисляются случаи вымогательства российскими должностными лицами валюты за интервью.

«Интерфакс»—«НГ»

Петербургское управление МБР опровергает

ПРЕСС-СЛУЖБА Петербургского управления Министерства безопасности России вслед за посольством Государства Палестина опровергла информацию, содержащуюся в заметке Д. Гуринского «Питерские чекисты вышли на след арабских террористов» («НГ», 22 мая). «Сведения, содержащиеся в заметке,— утверждает пресс-служба Петербургского УМБ,— не соответствуют действительности и наносят серьезный урон взаимоотношениям России с арабскими государствами».

«НГ»

Коротко

ДЕНЬ НЕЗАВИСИМОСТИ—ГОДОВЩИНА ПРЕЗИДЕНТСТВА

БОРИС ЕЛЬЦИН: ВОСХОЖДЕНИЕ К ВЛАСТИ

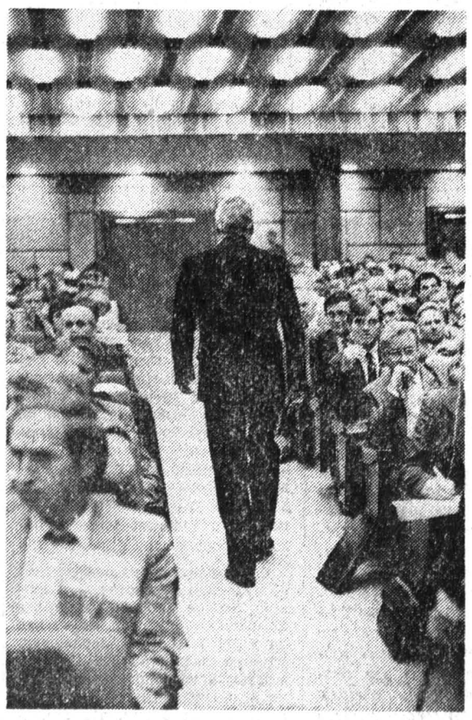

Выход из КПСС. 1990 г.

На торжественной церемонии вступления в должность президента РСФСР. 1991 г.

В столовой на съезде народных депутатов СССР. 1989 г. Рядом — Виктор Ярошенко, ныне — торгпред во Франции.

В Успенском соборе Кремля (с соратниками Г. Поповым, А. Руцким, Г. Бурбулисом). 1991 г.

После подписания Федеративного договора (с председателем ВС России Р. Хасбулатовым). 1992 г.

С президентом Казахстана Н. Назарбаевым. 1992 г.

С первым вице-премьером правительства Е. Гайдаром. 1992 г.

Дмитрий Остальский

Россия

ДЕКЛАРАЦИЮ о суверенитете Российской Советской Федеративной Социалистической Республики два года назад приняли практически единогласно, приветствовали стоя «бурными, продолжительными аплодисментами». Тогда — противостояли политике Центра. Противостояли и левые, и правые. Всем хотелось свободы. Правда, каждому своей.

Два года назад зарождалось то, что чуть позже назвали «парадом суверенитетов». Теперь 12 июня для одних — дата начала конца привычной страны СССР, развала государственности, краха идеи. Для других — освобождение от имперской хватки Кремля, радость (или тяжесть?) обретения власти.

Теперь нет над всеми одного Горбачева. Есть Ельцин — для России, Кравчук — для Украины, Назарбаев — для Казахстана... Каждый из нас имеет, наверное, того, кого заслуживает. Россия — многоликая страна. Ельцин — наиболее противоречивая и, как считают многие, наиболее непредсказуемая фигура из всех нынешних «СНГовских» президентов.

Крупный партийный функционер — член рабочих президиумов важнейших коммунистических форумов, он же «диссидент», сидящий рядом с Андреем Дмитриевичем Сахаровым на заседании координационного совета Межрегиональной депутатской группы. Своей решительностью он дважды — в январе (события в Прибалтике) и августе прошлого года—спасал Россию от путчистов (одних и тех же, между прочим), и он же опять-таки «решительно» не раз публично говорил такое, от чего содрогались политики ближнего и дальнего зарубежья.

Он начал подлинные экономические реформы, выбрав в качестве «своего» правительства команду серьезных экономистов. И он же, когда реформа, кажется, уже пошла, вдруг остановился в нерешительности и стал поправлять самого себя...

ПРЕЗИДЕНТ КРАВЧУК СОБОЛЕЗНУЕТ СЕМЬЯМ ШАХТЕРОВ

Владимир Скачко

Катастрофы

КАК ИЗВЕСТНО, 9 июня в 15 часов 15 минут во время буровзрывных работ на шахте «Суходольская-Восточная» производственного объединения «Краснодонуголь» в Луганске взорвался газ метан.

В результате взрыва в угольном забое погибли 8 шахтеров. Вслед за вспышкой угольной пыли угарный газ пошел в лаву, вентиляционный штрек, растекся по угольным ходам и унес жизни всех, кто не успел к этому времени покинуть шахту.

Наутро 11 июня спасательные бригады подняли тела 51 шахтера. Три человека были в тяжелом состоянии отправлены в больницу, где скончались. Судьба еще нескольких человек неизвестна.

11 июня в республиканской прессе опубликованы соболезнования президента Украины Леонида Кравчука, ВС и Кабинета министров республики трудовому коллективу шахты, родным и близким погибших.

Президент Кравчук, в частности, заявил, что правительство республики примет все меры для ликвидации последствий аварии и оказания помощи семьям погибших.

ПРОТОКОЛ В КАЗБЕГИ ПОДПИСАН

Стрельба в Южной Осетии продолжается

Нодар Броладзе

Грузия

КАК УЖЕ сообщалось, в результате встречи 10 июня в Казбеги председателя Госсовета Грузии Эдуарда Шеварднадзе и председателя ВС Северной Осетии Ахсарбека Галазова был подписан протокол, в котором отражена договоренность по ряду вопросов.

10 июня, когда в Казбеги велись переговоры, я беседовал в Гори с командиром дислоцированного здесь танкового полка подполковником Владимиром Пашаниным, после того как тот в

(Окончание на 3-й стр.)

В НОМЕРЕ:

- «СТАРЫЕ» И «НОВЫЕ» ЛЮДИ В РОССИЙСКОМ ПРАВИТЕЛЬСТВЕ стр.4
- ЗАБАСТОВКА МЕДИКОВ БЫЛА ПРОВЕДЕНА ПО ЗАДАНИЮ ИНСТАНЦИЙ стр.6
- РУССКАЯ ТЕАТРАЛЬНАЯ ШКОЛА — ЛУЧШАЯ В МИРЕ. ЭТО ЯСНО ТЕПЕРЬ И ТЕЛЬ-АВИВУ стр.7
- СОВЕТСКАЯ ШАХМАТНАЯ ШКОЛА И ЕЕ КОНЕЦ стр.8

ВСТРЕЧА В ВЕРХАХ ВСЕ РАВНО СОСТОИТСЯ

Министр и госсекретарь попробуют сделать ее более содержательной

Юрий Леонов

Россия — США

В ПОНЕДЕЛЬНИК самолет президента России возьмет курс на Америку. Москва и Вашингтон сойдутся на первую постсоветскую встречу в верхах. Готовившие в Вашингтоне предстоящий саммит Козырев и Бейкер споткнулись на деталях практической реализации готовящегося крупного соглашения о дальнейшем сокращении стратегических наступательных вооружений (о его параметрах говорилось в «НГ» № 109). По словам пресс-секретаря российского министра Галины Сидоровой, «мы сейчас подошли вплотную к сути разногласий».

Упрощенно суть проблемы можно сформулировать следующим образом: американцы хотят от нас скорейшего сокращения ракет СС-18 и в ответ предлагают адекватное сокращение своих БРПЛ (баллистические ракеты на подводных лодках). Российская сторона, естественно, по сути не возражает, однако предлагаемые американцами сроки сокращений считает нереальными. Для соблюдения этих сроков у России отсутствуют как технические, так и финансовые возможности.

Американцы в принципе готовы помочь. Например, предлагают технологию ликвидации ракет на твердом топливе. Дело, однако, в том, что большинство подпадающих под планируемое сокращение российских ракет работает на жидком топливе. Топливо это страшно токсично, и с соответствующими технологиями по его детоксикации проблем у американцев не меньше, чем у нас.

Таким образом, вопрос о том, включат ли президенты в повестку дня саммита тему дальнейшего сокращения СНВ, решится в ближайшие дни, возможно — за несколько часов до начала встречи в верхах. Для его обсуждения перед саммитом еще раз встретятся Андрей Козырев и Джеймс Бейкер. Вечером вчерашнего дня место их встречи еще оставалось неизвестным. Осведомленный источник в МИД РФ высказал предположение, что Бейкер и Козырев не обязательно встретятся в Москве, их местом встречи может быть «нейтральная» территория. Пока Россия направила американцам свои предложения.

У самого российского министра вчера было немного времени для обдумывания предстоящего рандеву с американским коллегой: он в очередной раз выступал по югославской тематике, в комитете Верховного Совета России по международным делам, а потом принимал участие в обсуждении осетинского вопроса на сессии парламента, а его заместитель Григорий Берденников в другом комитете участвовал в обсуждениях по поводу Протокола к Договору по СНВ, о непростом отношении к которому со стороны депутатов «НГ» также писала.

Вне зависимости от повестки дня и результативности предстоящей российско-американской встречи в верхах ее все равно будут называть исторической, как саммит № 1.

(Продолжение темы на 2-й стр.)

«ПОМОГИТЕ НАМ СОХРАНИТЬ ЕДИНЫЙ ТАДЖИКИСТАН»

Рахмону Набиеву было нелегко отвечать на вопросы журналистов совместной экспедиции «НГ» и «Пятого колеса»

Рахмон Набиев — один из типичных среднеазиатских руководителей доперестроечного периода. С 1973 по 1982 год был председателем Совмина Таджикистана. В 1982 году избран первым секретарем ЦК компартии Таджикистана. В 1985-м с приходом Горбачева, фортуна отворачивается от Набиева,— он оказался одним из первых коммунистических лидеров «брежневской эпохи», лишившихся власти. Казалось бы, ничто не предвещало возвращения на политическую арену председателя республиканского общества охраны природы, но бывшего лидера таджикских коммунистов спас августовский путч. Обвиненный в скрытой поддержке гэкачепистов, первый секретарь компартии Таджикистана Кахар Махкамов был вынужден уйти в отставку. Партийно-государственная верхушка вновь делает ставку на Набиева. В сентябре Рахмон Набиев избирается председателем Верховного Совета. А уже в ноябре, победив при соотношении 58 процентов против 30 кандидата от оппозиции Давлатаназара Худоназарова, Набиев становится президентом нового независимого государства.

После весенней победы оппозиции положение президента достаточно неопределенно. Победители не скрывают, что сохранили статус-кво уроженца Северного Таджикистана Рахмона Набиева лишь для того, чтобы предотвратить раскол республики. Сегодня по-человечески президенту Таджикистана можно лишь посочувствовать: оказавшегося в окружении своих давних противников Рахмона Набиева независимые эксперты все чаще называют заложником оппозиции.

Игорь Ротарь

Власть

—РАХМОН Набиевич, сразу же после вашего избрания президентом, российский независимый наблюдатель народный депутат СССР Андрей Плотников заявил, что «следующие выборы в Таджикистане будут досрочными». Действительно, сейчас вам трудно позавидовать... Но, может быть, если бы после вашего избрания не преследовались бы представители оппозиции, не принимались бы законы, ограничивающие свободу слова в республике, нынешнего политического кризиса удалось бы избежать?

— Я не знаю, какого мнения придерживаются российские на-

(Окончание на 3-й стр.)

ПОЛИТИКА

РЕАЛИИ ПАРТНЕРСТВА

Еще одна тема в досье Ельцина и Буша

Россия — США

Михаил Виноградов

ОБЪЕДИНЕНИЕ систем раннего предупреждения — одно из перспективных направлений российско-американского военного сотрудничества. С памятных февральских дней, когда президент России выступил с речью на заседании Совета Безопасности ООН на уровне глав государств, прошло более трех месяцев. Особенно пристальное внимание мировой общественности привлекла высказанная Б. Н. Ельциным идея военного партнерства России и США. В прессе до сих пор выражаются неоднозначные мнения по этому предложению, тем более что выражено оно было достаточно неопределенно. Напомню, что речь шла о создании глобальной системы противоракетной обороны за счет переориентации американской программы стратегической оборонной инициативы (СОИ) с использованием высоких технологий, разработанных в оборонном комплексе России. Как известно, президент США заявил, что он со всей серьезностью относится к инициативам России и, в частности, к новой модели российско-американских взаимоотношений — глобальному партнерству.

В ходе последовавшего вскоре визита госсекретаря США в Москву была достигнута договоренность о том, чтобы сосредоточиться на двух направлениях сотрудничества, а именно: раннем предупреждении о пусках ракет и обмене технологиями. Выбор именно этих двух направлений, как показали последующие дискуссии, был совершенно оправдан.

В самом деле, развитие информационно - разведывательных систем любого типа и назначения всегда способствует лучшей осведомленности о состоянии той области, которую они контролируют. В полной мере это относится к системам предупреждения о ракетном нападении. Именно США и Россия имеют такие национальные системы в развитии и постоянно действующем составе.

Еще в 1972 году при заключении Договора между СССР и США об ограничении систем ПРО стороны обязались обеспечить уверенность в соблюдении положений этого договора посредством использования национальных технических средств контроля, среди которых важное место занимали средства системы предупреждения о ракетном нападении (СПРН) СССР и системы предупреждения о ракетно-ядерном ударе (СПРЯУ) США. В договоре было зафиксировано обязательство сторон не чинить помех этим средствам и не применять преднамеренных мер маскировки, которые могли бы затруднить контроль. Эти положения полностью распространялись на системы предупреждения.

Понятно, что организация взаимодействия национальных систем предупреждения о ракетном нападении могла бы дать положительные результаты. В развернутом виде такая идея была выдвинута автором статьи на очередных встречах ученых Национальной академии наук США и Академии наук СССР в апреле и декабре 1990 года, в выступлениях по этому вопросу разработчиков отечественных средств системы предупреждения, а также многими авторами публикаций в нашей печати.

За последнее время это направление возможного американо-российского сотрудничества приняло более активный, а главное — двусторонний характер. В декабре 1991 года научные организации России (Центр научных исследований Комитета ученых за глобальную безопасность, Центр программных исследований Российской академии наук) и США (Центр за международную безопасность и контроль над вооружениями Стэнфордского университета) подписали Протокол о проведении целенаправленных углубленных исследований в области интеграции систем предупреждения наших стран. В начале мая этого года в Стэнфордском университете прошла встреча ученых и промышленников с участием наблюдателей от некоторых государственных органов США и России, а также представителя Великобритании. Цель встречи состояла в том, чтобы объединить усилия экспертов из научных, промышленных, правительственных и военных кругов для обсуждения на неофициальном уровне технических и политических вопросов, включая перспективные области по сотрудничеству в сфере раннего предупреждения, выявления преимуществ и рисков, возможных путей осуществления взаимодействия.

Было достигнуто согласие по ряду вопросов.

Во-первых, выражено намерение осуществлять сотрудничество в этой области, полагая, что системы предупреждения о ракетном нападении являются важной информационной частью общей системы стратегической обороны. Сотрудничество следует направить на интеграцию СПРН России и СПРЯУ США.

Во-вторых, это сотрудничество является обоюдовыгодным. Взаимный обмен данными между национальными системами предупреждения о ракетном нападении позволит расширить зоны наблюдения за ракетоопасными регионами, повысит достоверность информации, послужит укреплению доверия между нашими странами, будет оказывать более сильное сдерживающее воздействие на потенциальных нарушителей ракетной безопасности.

В-третьих, работы по сотрудничеству между США и Россией в этой области должны носить открытый характер, обеспечивая при желании и возможностях участие в них других стран мирового сообщества. При этом наиболее целесообразно расширять фронт работ последовательно: на первом этапе приступить к их осуществлению на двусторонней основе США — Россия. Здесь необходимо участие других республик бывшего Советского Союза, прежде всего тех из них, на территориях которых размещены средства СПРН,—Латвии, Украины, Азербайджана, Казахстана.

Работы по сотрудничеству между США и Россией целесообразно развернуть незамедлительно. Сначала это может быть осуществлено путем обмена информацией. В дальнейшем следует создать и ввести в строй совместный центр раннего предупреждения о пусках баллистических ракет, который мог бы обобщать данные от национальных средств и выдавать их на центры всех стран—участниц создания Глобальной системы защиты мирового сообщества (если они присоединятся к этим работам), а при необходимости —и рабочим органам ООН.

Если на встрече в верхах на следующей неделе в Вашингтоне удастся окончательно договориться о проведении совместных исследований и работ в области информационного сопряжения национальных систем предупреждения и открытости этих работ для присоединения к ним любых других стран, то рабочие группы экспертов могли бы подготовить в короткие сроки конкретные программы по сотрудничеству. При принятии положительных решений на правительственном уровне можно приступить к разработке проектных документов и работам на практике.

КРУПНЕЙШАЯ БАНКОВСКАЯ АФЕРА

«Пропало» 25 млрд. наличных рублей

Александр Баринов

Скандал

В НАЧАЛЕ июня управления УВД Москвы по экономическим преступлениям (УЭП) и оргпреступности провели успешную операцию по захвату группы мошенников, провернувших крупнейшую в истории страны банковскую аферу. Сейчас задержано около 30 человек, причастных к этому делу. Из неофициальных, но достоверных источников корреспонденту «НГ» удалось выяснить некоторые подробности.

Длительное время Центральный банк РФ по выдаваемым Национальным банком Чечни авизо (документ, подтверждающий перевод денег) выдавал через столичные частные банки крупные суммы наличных денег людям, выдававшим себя за представителей предприятий и фирм Чеченской Республики, производящих в Москве и России закупки продовольствия. В один прекрасный день в ЦБ явилась группа других людей, назвавшихся сотрудниками правоохранительных органов Чечни и представивших соответствующие документы, и объяснили, что они расследуют уголовное дело о махинациях в НБЧ. Они изъяли всю документацию по выданным в Чечне авизо. А когда руководство ЦБ решило узнать, когда поступят из НБЧ обозначенные в авизо суммы, выяснилось, что там о них ничего не знают. Правоохранительные органы Чечни также заявили, что ничего в ЦБ не изымали.

По словам заместителя министра внутренних дел РФ Андрея Дунаева, таким образом ЦБ перечислил в частные столичные банки «на нужды Чечни» только по предварительным данным около 25 миллиардов рублей, которые затем из этих банков изымались и успешно тратились. У задержанных были обнаружены подтверждающие это документы и 40 миллионов рублей наличными. Кто такие задержанные, а также технику появления этих авизо выяснить пока не удалось. Вся официальная информация по делу пока содержится в строгой тайне.

Ответственный сотрудник московского УЭП сообщил корреспонденту «НГ», что о деле проинформированы правительства России и Москвы, и в ближайшее время, вероятно, по нему будет сделано официальное сообщение.

ДАРСТВЕННЫЕ ДЛЯ СВОИХ?

Нормотворческие дебюты новых советских руководителей

Михаил Львов

Правительство

ПЕРВЫЙ указ, подготовленный новым вице-премьером Виктором Черномырдиным, уже получил широкую огласку. Этот документ дает широкие эксклюзивные привилегии государственному концерну «Газпром», которым Черномырдин чрезвычайно успешно руководил до своего назначения. Публикуемый нормотворческий дебют другого вице-премьера, Георгия Хижи, бывшего босса ленинградского ВПК, в комментариях не нуждается. Зато наглядно свидетельствует о том, что к руководству промышленностью пришли нормальные советские министры. Прав был Валентин Сергеевич Павлов, заявивший после ареста: чтобы к власти пришло «советское руководство», совсем не нужно было выводить на улицы танки.

ПРАВИТЕЛЬСТВО РОССИЙСКОЙ ФЕДЕРАЦИИ

РАСПОРЯЖЕНИЕ

от 29 мая 1992 г. № 988-р

г.Москва

В целях обеспечения производственной деятельности Государственного предприятия "Кировский завод":

1. Минпрому России выделить Государственному предприятию "Кировский завод" квоты на экспорт в 1992-1994 годах 75 тыс.тонн металлопроката, в том числе в 1992 году 15 тыс.тонн, для реализации за рубежом с целью обеспечения поставок специального газоочистного оборудования для оснащения им сталеплавильного производства.

МВЭСу России оформить соответствующую лицензию на экспорт указанного количества металлопроката.

Освободить Государственное предприятие "Кировский завод" от уплаты таможенных пошлин на вывозимую продукцию в пределах установленных квот.

2. Контроль за целевым использованием валютных средств, полученных от поставки на экспорт металлопроката в соответствии с настоящим распоряжением, возложить на Минпром России.

Заместитель Председателя Правительства Российской Федерации Г.Хижа

ОБЩИЙ ОТДЕЛ № 1

Коротко

Процесс с гандикапом

В ТАКИХ условиях на предстоящем 7 июля заседании Конституционного суда России будут одновременно рассматриваться ходатайства о неконституционности запрета Ельциным компартий и о признании их деятельности антиконституционной. Обе стороны будут поставлены в условия гандикапа. Они предполагают, как толкует Большой Энциклопедический Словарь, «соревнование разных по классу участников с предварительным выравниванием шансов на победу». Для этого КС России принял решение предоставить коммунистам и их оппонентам по одинаковому помещению в своем здании, оснащенному телефоном и необходимой оргтехникой, для подготовки к процессу. Таким образом, обедневшие теперь коммунисты лишены возможности ссылаться на отсутствие условий для достаточно серьезной подготовительной работы. Воспользуются ли вновь открывшимися возможностями другой податель ходатайства — член ВС Олег Румянцев и представитель президента Сергей Шахрай, пока неизвестно.

М. К.

Трения между Прагой и Братиславой

ПЕРЕГОВОРЫ о создании нового правительства Чехо-Словакии между двумя победителями недавних выборов—чешским ГДП и словацким ДДС — пока не принесли результатов и лишь подчеркнули серьезность противоречий между чехами и словаками, грозящих привести к расколу федерации. Лидер ДДС Владимир Мечьяр отказался встретиться с президентом страны (чехом) Вацлавом Гавелом. Мечьяр выступает против кандидатуры Гавела на предстоящих в начале июля президентских выборах, в то время как лидер ГДП Вацлав Клаус, которому поручено сформировать правительство, высказался за переизбрание нынешнего президента.

АФП—«НГ»

Петросовет не согласен с указом президента

СЕССИЯ Петросовета приняла решение создать депутатскую группу по рассмотрению указа президента РФ «О полномочиях органов управления Санкт-Петербурга на период денежной и земельной реформ». В соответствии с указом в Петербурге до 12 июня необходимо создать правительство города и наделить чрезвычайными полномочиями мэра, в частности, в вопросе распределения земель. Ленинградский облсовет считает, что указ противоречит Конституции РФ и закону «О местном самоуправлении».

РИА

Крестьяне России угрожают забастовкой

ЛИДЕР профсоюза работников агропромышленного комплекса Александр Давыдов сообщил, что к забастовке готовы колхозы и совхозы свыше 20 краев и областей. Протест у крестьян вызывает ничем, по их мнению, не оправданная разница цен на промышленную и сельскохозяйственную продукцию, готовящийся «передел земли через куплю-продажу ее толстосумам». Крестьяне требуют также льготных кредитов и отмены НДС на их продукцию.

«Интерфакс»—«НГ»

Бабурин молод для президентства

«У ОППОЗИЦИИ нет шансов сформировать свое правительство», — признал Сергей Бабурин, координатор депутатской группы «Россия» и председатель Российского общенародного союза. Возвращаясь из поездки на Сахалин и Курилы, он сделал остановку в Иркутске, где встретился с общественностью города.

Отвечая на вопрос, метит ли он в президенты, поддерживая требования об отставке нынешнего, Бабурин заметил, что ему лишь 33 года, а президенту должно быть не менее 35.

РИА

СССР или СНГ!

57% РОССИЯН, опрошенных ВЦИОМ в мае этого года, поддержали бы лозунг «СССР — да, СНГ — нет!». (Опрошен 1631 человек по российской репрезентативной выборке).

39% не согласны с таким призывом.

Остальные затруднились ответить.

55% россиян приветствовали бы лозунг «Вся власть Советам трудящихся!». Четверо из каждых десяти, напротив, не одобряют подобного лозунга.

Допустимая погрешность составила 3%.

«Интерфакс»

Коротко

МИНИСТЕРСТВО БЕЗОПАСНОСТИ ПРИГЛАСИЛО ЛИДЕРОВ ПАРТИЙ

Владимир Жириновский выразил чекистам благодарность

Елена Трегубова

Контакты

В ГЛАВНОМ здании на Лубянке 11 июня состоялась встреча представителей Министерства безопасности РФ с лидерами «всех зафиксированных общественных течений» (как представили их организаторы).

После краткого рассказа о работе недавно созданного министерства, где особо было отмечено, что теперь сотрудники госбезопасности полностью деполитизированы и система политического сыска, существовавшая в КГБ, ликвидирована, и, кроме того, общая численность сотрудников планомерно уменьшается и составляет в настоящий момент около 130 тысяч, приглашенным было предложено задать вопросы.

Прежде всего гостей Министерства безопасности интересовал вопрос: «Есть ли у вас на нас досье, и предполагается ли вести его впредь». Начальник центра общественных связей Андрей Черненко заверил: «по крайней мере, мне о том, что сейчас существует досье, неизвестно. То, что эта работа не ведется сейчас это полностью отвечает истине».

Сотрудники министерства заявили также: «В отношении СВЧ-полей, спиновых генераторов и еще массы всяких наукообразных названий, которые сегодня публикуются в печати, в рамках нашего ведомства не занимались и не намечают таких работ впредь. К сожалению, для того, чтобы заниматься сегодня этими видами, отсутствует объективная, реальная и научная база».

Недоумение приглашенных вызвали портреты Ленина и Дзержинского на стенах кабинета, где проходила встреча, однако им ответили: «Здесь уже не проводится практически никаких заседаний. Но все это войдет вскоре в массив, в музейный комплекс. Скорбный маршрут, которым проходили наши соотечественники, войдет в число тех объектов, которые обозначены на схеме музейных маршрутов Москвы».

Относительно работы в министерстве «старого поколения» сотрудников КГБ начальник информационно-аналитического управления Ксенофонт Ипполитов объяснил, что на подготовку «нормального сотрудника» требуется от 5 до 8 лет, и замена старого состава представляется ему нереальной.

Касательно рассекречивания «архивов КГБ организаторы встречи заявили, что этот процесс поможет осмыслению прошлого», однако никаких новых сведений не предоставили.

Присутствующих интересовали и некоторые стратегические вопросы. Член правления Социалистической партии трудящихся, депутат Саенко попросил предоставить ему план мероприятий на случай возникновения чрезвычайной ситуации в стране. «По нашим сведениям, — пояснил он, — ваш план действий предусматривает в этом случае изолировать 200 наиболее активных политических фигур для предотвращения кровопролития».

«На мой взгляд, это полный бред,—ответил начальник центра общественных связей, — особенно в наше время. Лидеров действующих политических партий сейчас — около 200 тысяч. А конкретное официальное сообщение по этому вопросу будет вскоре дано».

Представителям министерства был задан также вопрос о ходе расследования по делу Белозерцева. Начальник управления по борьбе с терроризмом Геннадий Коваленко ответил, что дело это не находится в компетенции МБ, так как не носит признаков теракта, добавив: «Как такового терроризма у нас в России быть не может, поскольку терроризм по определению связан с политической ситуацией, а сейчас уголовный кодекс деполитизирован».

Председатель Либерально-демократической партии Советского Союза Владимир Жириновский выразил признательность сотрудникам госбезопасности в наиболее теплой форме. «Вот вы говорите, что вас становится все меньше и меньше — 130 тысяч. Я считаю это неправильным — в условиях нашего государства вас должно быть все больше и больше. Посмотрите: никто, ни одна сила в стране не смогла собрать все политические партии вместе. Это показывает, что вы единственная реальная сила в стране».

«БУШ САНКЦИОНИРОВАЛ РАЗВАЛ СОЮЗА»,—СКАЗАЛ НИКОЛАЙ ПАВЛОВ

Заявление парламентской оппозиции к визиту Ельцина в США

Вера Кузнецова

Россия

«СЕГОДНЯ, в преддверии визита Ельцина в США, нельзя исключать, что одной из ключевых тем переговоров будет согласование вопроса по устранению парламента России и введению «демократического» президентского правления в РФ», — утверждает парламентская оппозиция «Российское единство». Делая столь сакраментальное предположение, российские патриоты, видимо, исходят из того, что президент РФ во всех своих поездках советуется с народом по поводу референдума. Однако у американского народа, и особенно президента Буша, сейчас голова болит больше от собственных проблем, чем от политической борьбы внутри России. И если лидеры «Российского единства» так не считают и желают, чтобы господин Буш разобрался и каким-то образом продемонстрировал российскому президенту, «свою приверженность демократическим ценностям», то остается надеяться: советники Ельцина, организовавшие визит, не включили в повестку столь «обременительные темы» для американских политиков. Джордж Буш, по мнению «Российского единства», «санкционировавший развал Союза и образование СНГ», в столь напряженный момент предвыборной кампании (кстати, во времена не самой лучшей экономической ситуации в США), наверное, вряд ли сможет серьезно рассмотреть глобальные новые предложения Ельцина о «рамочных принципах дальнейшего сокращения стратегического ядерного оружия, помимо договора о СНВ».

Единственное из замечаний «Заявления» патриотов — о «явной угрозе потери контроля Ельцинским руководством над оружием массового поражения, ядерной энергетикой...» — может быть усвоено американскими правыми. Часть из них давно поговаривает о том, что демократия в ядерной России опасна для мира как «демократия» в управлении «ядерной кнопкой».

В остальном же заявление «Российского единства» сводится к критике внешнеполитической линии Ельцин—Козырев как «зависимой». «Международный валютный фонд, администрация США», по оценке российских патриотов, «осуществляют открытую экспансию, диктуют жесткие условия проведения реформ в России». Хотя Ельцин утверждает обратное.

Один из лидеров «Российского единства» Михаил Астафьев вчера на пресс-конференции в Белом доме заметил: «Нас упрекают в голословности заявлений, но они имеют предсказательную силу».

ПРАВИТЕЛЬСТВО ЗАСЕДАЛО ДРУЖНО

В итоге в день «х» состоится эмиссия ваучеров

Андрей Лекант

Реформа

НА ВЧЕРАШНЕМ заседании правительства России обсуждались три вопроса: о введении именных приватизационных счетов (ваучеров), о платежных расчетах и денежно-кредитных отношениях со странами — бывшими республиками СССР и об экономической поддержке средств массовой информации (СМИ).

На брифинге, посвященном этому заседанию, экономический советник Алексей Улюкаев объявил, что выпуск ваучеров будет проводиться в три этапа — в нынешнем (еще до осени) 1992 и 1993 годах. Эмиссию 150 миллионов чеков будут осуществлять предприятия Госнака под контролем Госкомимущества, а к их распределению будут подключены органы внутренних дел. При этом обещается равенство ваучеров и рублей при инвестировании, а сами чеки будут «на предъявителя» и могут свободно продаваться и покупаться населением. Ваучеры дают их владельцу право участвовать в конкурсе или вкладывать их в инвестиционный фонд. При этом на них можно покупать акции федеральных предприятий, подлежащих приватизации, независимо от их регионального или отраслевого признака.

Номинал ваучеров пока не определен. Ясно только, что он не может быть ниже среднего уровня зарплаты на момент введения и не настолько высоким, чтобы оказывать инфляционное давление на денежное обращение.

При распределении чеков будет соблюден принцип «социальной справедливости». Их получит все население, имеющее российское гражданство,— от новорожденных до пенсионеров» — в некий день «х».

Как заявил г-н Улюкаев, Госкомимущество «отнимет хлеб у чиновников и разъяснит на уровне комиксов, что с этими чеками нужно будет делать». Ориентировочно ваучеры будут вводиться в четвертом квартале текущего года.

Относительно вопроса о кредитно-денежной политике в СНГ Алексей Улюкаев заявил следующее. Финансовое положение России, имеющей позитивное (свыше 100 млрд. рублей) сальдо по расчетам с бывшими советскими республиками, угрожает ее экономике в целом. В этой связи необходимо срочно определить реальные границы единой рублевой зоны и, вероятно, на уровне некоего банковского союза проводить единую денежно-кредитную и эмиссионную политику в соответствии с логикой российских реформ. При этом государствам надлежит быстро определиться, вводят ли они национальную валюту или остаются с рублем. В случае проволочки неопределившаяся республика явочным порядком объявляется государством с национальной валютой.

Вопрос о поддержке СМИ мог решаться двояко. Либо «нерыночным» методом — госзаказ, квоты, предельный уровень цен и т. д., что технически трудно выполнимо. Либо методом прямых финансовых бюджетных субсидий. В ближайшее время создается комиссия, которая должна будет определить круг изданий, которые эту субсидию получат. Пока лишь ясно, что в этот перечень попадут детская литература и учебники.

При этом г-н Улюкаев с некоторым удивлением отметил, что заседание прошло дружно и почти без разногласий. При этом нововведенные «практики» не выделялись из коллектива своей «нерыночностью». Более того, как заметил один из них: «Странно, что пресса, бранившая нас за «нерыночность», теперь активно просит о помощи ей действительно нерыночным способом». Отметил г-н Улюкаев и тот факт, что заседание шло под председательством Егора Гайдара, что, по его мнению, демонстрирует прочные позиции вице-премьера. На вопрос корреспондента «НГ», согласен ли он с заявлением Константина Кагаловского, что «если Егор Гайдар не окажется премьером, мир воспримет это как отказ от реформ», Алексей Улюкаев ответил: «Согласен». Конечно, не стоит ждать, что в противном случае нас ждет разрыв всех связей и экономическая блокада. Но встречи с зарубежными представителями, в частности с президентом Никсоном, подтверждают обоснованность такого заявления.

ПРЕЗИДЕНТ ХОЧЕТ СТРОИТЬ ГРАНИЦУ

Новое дело Бориса Ельцина

Виталий Портников

Мнение

СООБЩЕНИЕ о необходимости установления государственных границ с республиками бывшего Союза, сделанное президентом Ельциным на заседании российского правительства, не оказалось случайной оговоркой или декларацией. Те же мысли повторил президент Российской Федерации в интервью «Интерфаксу», теми же соображениями поделился с новоиспеченными российскими военачальниками.

Когда-то здесь, в Москве, одним из главных негативных последствий развала Советского Союза называлось именно это: граница. Колючая проволока, хамоватые таможенники, печати в паспортах, очереди в консульствах, простаивающие долгими часами поезда. Нервотрепка при каждой поездке к родственникам или просто в соседний городишко за подешевевшим китайским сервизом.

Как стало известно из информированных источников, пограничное начальство предложило план усовершенствования рубежей, в точности повторяющих уже построенные государственные редуты Союза Советских Социалистических Республик, унаследованные государствами СНГ. У России таких крепостей осталось крайне мало, вот она и спешит обзавестись новыми — не сокращать же пограничное начальство. Впрочем, граница с Украиной будет такой (1270 км!), что штаты придется даже расширять, и генералов с пограничными петлицами будет становиться все больше и больше. И с той, и с другой стороны. От уже существующей «советской» границы эта вновь устраиваемая будет отличаться одним немаловажным обстоятельством: она будет «нашей» с обеих сторон — по уровню отношения к пересекающему, разумеется, и вне зависимости от его гражданства. То есть нервотрепка, волокита, хамство — все это будет дважды и почти одинаково.

Имеют ли предполагаемые меры российского руководства политическую целесообразность? Если бы идея о строительстве кордонов исходила от Киева, она выглядела бы с московской точки зрения, вполне логично — обособляются. Но строительство границ государством, изначально выступающим против всякого обособления? Новый мотив— защита рубля от украинской валюты — также не убедителен. Курс купона стремительно падает, и защищать рубль не от кого, да и незачем, если правительства обеих стран смогут договориться о согласованном введении украинской валюты, в чем Киев заинтересован не меньше Москвы. Демарш перед встречей с Кравчуком? Тогда при чем тут Казахстан? Или укрепленной границы со среднеазиатскими государствами все-таки не будет?

Граница, вне всякого сомнения, России нужна. Какое же государство — без нее? Только это могут быть не ощетинившиеся колючей проволокой заборы, а вполне умиротворяющие пропускные пункты с хорошими закусочными неподалеку. И появление таких пунктов должно бы сопровождаться соглашением о безвизовом обмене между РФ и сопредельными странами. До заключения таких соглашений сооружать редуты не стоит: разумеется, если призадуматься о спокойствии собственных граждан, привыкших хотя бы в отведенных пределах перемещаться без военно-бюрократического посредничества.

ЮРИДИЧЕСКОЕ ОБСЛУЖИВАНИЕ И ПРАВОВАЯ ЗАЩИТА

Юридическая фирма "Контракт" Международного неправительственного объединения "Союз юристов":

- готовит учредительные документы для организаций и предприятий всех форм собственности ;
- оказывает помощь в регистрации , получении лицензий, открытии рублевых и валютных счетов в банках;
- разрабатывает договоры, контракты , соглашения и иные юридические документы, в т.ч. для внешнеэкономической деятельности;
- дает официальные заключения о соответствии документов действующему законодательству ;
- проводит консультирование и осуществляет комплексное юридическое обслуживание;
- приводит стороны к мировому соглашению;
- осуществляет защиту организаций в Арбитражном суде и иных органах по принципу "гонорар успеха", т.е. получает вознаграждение в процентах от выигранной суммы;
- осуществляет третейское рассмотрение споров ;
- осуществляет гарантии расчетов между покупателем и продавцом.

Специалисты высокой квалификации облегчат Вам путь к успеху !

НАШ АДРЕС: 113184, Москва, ул. Б. Ордынка, 61,строение 2.

☎ (095) 230-70-89, 238-17-44.

ПОЛИТИКА

В ЭСТОНИИ ЕСТЬ КАНДИДАТ В ПРЕЗИДЕНТЫ,

но будут ли голосовать за него 5017 соискателей эстонского гражданства?

Илья Никифоров

Эстония

ВПЕРВОЕ воскресенье после Иванова дня, то есть 28 июня, в Эстонии состоится референдум по принятию новой Конституции Эстонской Республики. Единственное, что может «заслонить» это мероприятие, — денежная реформа. Президент банка Эстонии Сийм Каллас пообещал читателям «Файнэншл таймс» провести ее 20—21 июня. Летняя жара, усердие обывателей в самообеспечении себя плодами земли на грядущую суровую зиму, предстоящий обмен рублей на кроны и прочие обстоятельства позволяют предрекать пониженную политическую активность на предстоящем референдуме. Даже сам председатель республиканской избирательной комиссии Эрих-Юхан Труувяли не удержался от прогноза, заявив, что, по его мнению, в голосовании примут участие не более 70% имеющих на то право. Впрочем, равнодушие одной трети граждан Эстонской Республики к собственной Конституции никого не пугает, так как в отличие от Литвы на эстонском референдуме принятым будет считаться закон, за который проголосуют более половины от числа пришедших на избирательные участки.

На референдум 28 июня выносится проект Конституции, проект закона «О введении в действие Конституции» и так называемый сопутствующий им дополнительный вопрос «Разрешить ли участвовать в выборах первого после введения в действие Конституции Государственного собрания и президента республики тем ходатайствующим о гражданстве Эстонии лицам, кто подал ходатайство к 5 июня 1992 года?» Таковых оказалось, по сообщению директора паспортного департамента Министерства внутренних дел Линнарта Лийвамяги, всего 5017. Тем не менее, Партия национальной независимости Эстонии опубликовала призыв не допустить их до выборов.

Несмотря на то что Эстония обречена на положительный исход референдума, сопровождающая его политическая борьба разгорается все сильнее, переходя в предвыборную. А выборы в Государственное собрание должны пройти до 28 сентября. Ученые-юристы Тартуского университета публично раскритиковали проект Основного закона, сочтя его не соответствующим принципам правового государства. Однако выносимый на голосование проект предусматривает порядок совершенствования Основного закона. Сам же проект утерял печально известную 56-ю статью, которая сильно ограничивала права иностранцев или лиц без гражданства. Зато Конституция определяет восточные границы Эстонской Республики исходя из Тартуского мирного договора 1920 года, что может придать твердости эстонской стороне в переговорах с Россией.

Председатель ВС ЭР Арнольд Рюйтель предложил провести выборы в первое Государственное собрание уже 23 августа. В последнее время Рюйтель демонстрировал необычайную твердость в отстаивании национально-радикальных решений. Не удивительно, что созданный на прошлой неделе избирательный союз «Киндель коду», куда вошли Аграрный союз и Коалиционная партия (партия премьер-министра Тийта Вяхи), объявил Рюйтеля своим кандидатом в президенты.

ПРОГОНИТ ЛИ НАТО РОССИЙСКИЕ ВОЙСКА?

Премьер-министр Эстонской Республики пожаловался натовцам на Россию

УТРОМ 11 июня премьер-министр Эстонии Тийт Вяхи в качестве гостя выступил на рабочем заседании НАТО в Греции близ Афин с докладом «О национальной безопасности и международном сотрудничестве Эстонской Республики».

Необходимость в изложении своих взглядов на судьбу Эстонии перед участниками рабочего заседания НАТО была продиктована тем, что жесткие требования эстонской стороны к скорейшему выводу российских войск столкнулись с не менее жесткой позицией России. Руководство Эстонии пошло ва-банк, прервав переговоры по этому вопросу. Ставка была сделана на интернационализацию проблемы и, в частности, на подключение к ее решению НАТО. Исходя из сделанного Тийтом Вяхи доклада проблема безопасности ЭР заключается в скорейшем выводе из республики российских войск, а международное сотрудничество должно способствовать этому выводу.

Вяхи заявил, что армия СССР, оккупировавшая в 1940 году Эстонию и сейчас находящаяся под юрисдикцией России, до сих пор пребывает в Эстонии, что противоречит интересам эстонского народа, да и международному праву. Войска игнорируют эстонские законы, разбазаривают имущество, торгуют вооружением, дестабилизируют политическую ситуацию и т. д. Для эстонской стороны совершенно не приемлемы предлагаемые Россией сроки вывода войск. Эстония полагает, что помощь, оказываемая России Западом, может быть направлена на вывод российских войск из Эстонии.

Касаясь экономических проблем, Вяхи посетовал на привязку экономики Эстонии к хозяйству бывшего СССР, отметив, что это дает возможность экономической блокады республики с политическими целями. В заключение Тийт Вяхи выразил надежду, что роль СБСЕ и НАТО, которую они играют в Европе, поможет Эстонии в ее «тяжком пути к независимости».

Акционерный коммерческий
"ЛЭНД-БАНК"
ПРЕДЛАГАЕТ ВСЕ ВИДЫ БАНКОВСКИХ УСЛУГ:
- открытие счетов предприятиям всех форм собственности
- комплексное расчетно-кассовое обслуживание
- все виды кредитования
- привлечение средств в депозиты разной срочности
- факторинг
- лизинг
- операции с ценными бумагами
Телефоны: (095) 921-63-70, 925-71-64
ЭКСПРТ

ПРОТОКОЛ В КАЗБЕГИ ПОДПИСАН

(Окончание. Начало на 1-й стр.)

бронированной разведывательно-дозорной машине вернулся из Цхинвали. Подполковник рассказал, что осетинская сторона обстреливала ракетами типа «Алазань» занятые ранее грузинскими гвардейцами позиции на подступах к городу, грузинская сторона также отвечала интенсивной стрельбой. «Не прекращался и пулеметный огонь, — сказал Пашанин. — В городе паника, жители уходят к Северному Кавказу — не только на автомашинах, но и на тракторах, использовался даже подъемный кран, я сам видел, как его загружали домашней утварью». По мнению Пашанина, который служит здесь с июня прошлого года, властям Тбилиси и Цхинвали следует основательно разобраться, кто же именно воюет и во имя чего. Он считает, что необходимо установить совместное военное патрулирование по принципу: один представитель грузинской стороны, один — осетинской, а в качестве арбитра — офицер войск СНГ: «Я думаю, это позволит сторонам, заинтересованным в урегулировании конфликта, нейтрализовать тех, кто заинтересован в продолжении огня, а также ликвидировать бандитов и мародеров, которые пользуются тяжелой военно-политической ситуацией для корыстных целей».

Тем временем в Тбилиси пока еще не решен вопрос объединения военных формирований в единые вооруженные силы Грузии. Для начала Национальной гвардии, «Мхедриони» и другим формированиям предложено до 15 июня перейти на казарменное положение. Первым откликнулся лидер «Мхедриони» Джаба Иоселиани. Опубликован его приказ, который обязывает членов всех законных и незаконных вооруженных формирований и групп, если они являются военнообязанными или офицерами, вступить в грузинскую армию. Приказ также предусматривает обязательную регистрацию всех видов оружия, так как, согласно документу, все ранее выданные разрешения на ношение оружия объявлены утратившими силу. Вопрос о ношении и хранении оружия станет, как сказано в приказе, предметом обсуждения чрезвычайной комиссии.

Южная Осетия. Райцентр Знаури. Боец осетинской гвардии.
Фото Д. Хрупова, В. Сварцевича (НГ-фото)

НЕГА сообщает

Северная Осетия

ПОСТАНОВЛЕНИЕМ правительства Северной Осетии введено чрезвычайное положение во Владикавказе, а также в Алагирском, Правобережном и Моздокском районах республики. Продлено действие чрезвычайного положения в Пригородном районе.

С 11 июня во Владикавказе установлен комендантский час с 23 часов вечера до 5 часов утра.

* * *

Юго-осетинскими беженцами, захватившими вчера вооружение со склада воинской части 64176 во Владикавказе, руководил премьер-министр и командующий вооруженными силами Южной Осетии Олег Тезиев.

Сведения об этом подтвердило МВД Северной Осетии.

Как уже сообщала НЕГА, нападавшие вывезли вчера со склада 14 автомашин с вооружением и направились в сторону Цхинвала.

Олег Тезиев разыскивается властями Северной Осетии.

Чеченская Республика

ВЫВОДУ «оккупационных войск» (частей российской армии) с территории республики и обсуждению закона ЗС РФ об образовании Ингушской Республики была посвящена пресс-конференция президента Чечни Дудаева в Грозном.

Отметив историческое значение ухода российских войск с чеченской земли и назвав присутствие войск России в регионе дестабилизирующим фактором, президент посетовал на варварское отношение военных к оставляемым имуществу и технике. Он сообщил журналистам, что помимо разрушения боевой техники бывшие хозяева облили бензином и сожгли продовольственные склады. Сославшись на документы, президент сказал, что в огне погибли десятки тонн муки, сахара, масла, тушенки. Ушедшие, по словам президента, таким же образом расправились с автотранспортом и комплектующими деталями к нему. Президент утверждал, что служба безопасности республики зафиксировала попытки взрывов военными армейских складов с боеприпасами. Между тем, заметил Дудаев, Чечня не оставляет планов создания совместно с другими республиками системы коллективной безопасности. Основой ее станет Национальная гвардия ЧР, которая будет комплектоваться из призывников. Но, заметил президент, на случай иностранной агрессии Чечня выставит и наемную армию, численность ее, как нетрудно предположить, сказал президент, будет равна населению республики.

В отношении закона ВС РФ об образовании Ингушской Республики президент ЧР отозвался критически. Он считает, что образование ингушской государственности является исключительно делом самих ингушей. И принятый закон, на взгляд Дудаева, не более чем декларация. Россия не может решить территориальный спор между ингушами и осетинами, во всяком случае, Чечня не увидела в постановлении ВС РФ конкретных мер по решению двустороннего конфликта. С миротворческой миссией, по-прежнему уверен Дудаев, может справиться только Конфедерация горских народов Кавказа.

Наталья Пачегина

Письмо

В «НЕЗАВИСИМОЙ газете» 11 июня 1992 года под заголовком «Нагорный Карабах» было опубликовано сообщение о призывах к священной войне против неверных, якобы переданных по бакинскому радио. Это сообщение является попыткой представить агрессию Армении против Азербайджана как войну между христианством и исламом, что неоднократно отвергалось официальными и духовными лицами вовлеченных в конфликт сторон. Вызывает удивление, что сведения из Баку поступают из источников, связанных с экспедиционным корпусом армянской армии, ведущим войну на азербайджанской территории. Представительство Азербайджанской Республики в Москве категорически отвергает подобные утверждения, напоминая о том, что появление их в газете в день главного мусульманского праздника Курбан-Байрам не способствует укреплению межконфессионального мира в России, а также развитию дружеских отношений между Азербайджаном и Россией.

Фуад ГАДЖИЕВ,
пресс-атташе полномочного представительства Азербайджанской Республики в Москве

НЕГА сообщает

«ПОМОГИТЕ НАМ СОХРАНИТЬ ЕДИНЫЙ ТАДЖИКИСТАН»

(Окончание. Начало на 1-й стр.)

блюдатели. Я с ними не встречался. Поправки же к Закону о печати приняты не мной, а сессией парламента. Причем в нашем парламенте есть юристы. Например, бывший председатель Верховного Совета — кандидат юридических наук.

— Так вы считаете, что тактика отношения к оппозиции была правильной?

— Тактика с самого начала была выбрана... Мы хотели построить правовое, демократическое и светское общество. Кстати, насчет ареста мэра города Душанбе... (Комментарий «НГ»: мэр Душанбе Максуд Икромов подписал в сентябре прошлого года распоряжение о сносе памятника Ленину. Обвинения во взяточничестве, предъявленные Икромову, были расценены оппозицией как преднамеренная фальсификация.) Икромов — депутат Верховного Совета, вопрос о лишении его депутатской неприкосновенности был рассмотрен нашим парламентом. На сессии горсовета также была рассмотрена эта проблема. Так что, если мы хотим строить правовое государство, не дело президента заниматься арестом мэра.

— Контролируете ли вы сейчас ситуацию в Таджикистане?

— Ну, вы уже второй день в республике...

— Но, Рахмон Набиевич, вы же, наверное, лучше осведомлены о своем положении...

— Во всяком случае приходят с предложениями. Вчера встречался с оппозицией... Даже в те дни весеннего противостояния я контролировал ситуацию. Или у вас есть какие-то сомнения?

— Просто существует мнение, что северные районы не подчиняются правительству республики.

— Нет, они подчиняются. Они дали такую телеграмму. Мы провели совместное заседание президиума Верховного Совета и Кабинета министров и зачитали там это обращение, где говорится о том, что Ленинабадская область отказывается подчиняться Душанбе. Но потом мне позвонил председатель телерадио-

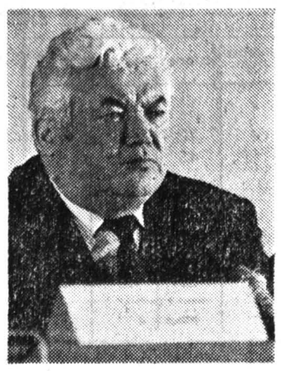

Рахмон Набиев.
Фото В. Сварцевича (НГ-фото)

компании Мирбобо Миррахимов (Комментарий «НГ»: Миррахимов — один из лидеров оппозиции. Подвергался преследованиям со стороны властей. После победы оппозиции назначен председателем телерадиокомпании) и сказал, что официальные власти Ленинабадской области утверждают, что телеграмму такого содержания не давали. Но до меня дошли сведения, что у них все же было настроение отделиться. Я же призываю всех сохранить республику в том виде, в каком она есть.

— С возможным расколом республики связана и другая проблема. На площади Озоди сторонникам правительства раздали оружие. Сейчас вооруженные противники оппозиции контролируют Кулябскую область. Кто дал указание вооружить площадь?

— Создана комиссия. Когда она закончит свою работу, то, наверное, доложит результаты расследования...

— То есть вы отрицаете, что оружие раздавалось по вашему распоряжению?

— Никаких распоряжений я не давал и не мог давать. Наоборот, те, кто стоял на площади Озоди, обвиняют меня в том, что у оппозиции было любое оружие, вплоть до БТРов, они же оставались безоружными.

— И о последнем трагическом событии. Когда демонстрация оппозиции подошла к зданию Комитета национальной безопасности, вы действительно были там? (Комментарий «НГ»: 10 мая демонстрация оппозиции двинулась к зданию Комитета национальной безопасности, надеясь «найти» там Набиева. Из здания КНБ по демонстрантам был открыт огонь. Есть человеческие жертвы. Для того чтобы предотвратить дальнейшее кровопролитие (одна из версий), на площадь были выведены танки Душанбинского гарнизона.)

— Нет, в это время я там не был. Это могут подтвердить многие товарищи. Я немножко не понимаю цели ваших вопросов...

— Мы просто пытаемся восстановить хронику событий. И, если это возможно, отвергнуть некоторые обвинения в ваш адрес. Например, утверждают, что танки были выведены по вашему распоряжению.

— Я такого распоряжения не давал. Офицеры Комитета национальной безопасности выступили с обращением. Их поддержали офицеры Душанбинского гарнизона и пограничники.

— Извините, что мы задаем вам этот вопрос. Но мы вынуждены спрашивать об этом у всех политических деятелей Таджикистана. Как вы считаете, есть ли доля вашей вины в том, что в Душанбе пролилась кровь?

— Создана комиссия. Она и разберется, кто был виноват.

— Господин президент, вы не одобряете действия оппозиции, считаете антиконституционными практически все их требования.

— А вы бы одобрили такие методы — 50 дней длится несанкционированный митинг, парализован транспорт. Город заражается страхом, русскоязычное население начинает уезжать. Вы одобряете это?

— Тогда непонятно, почему вы все же пошли на уступки и практически выполнили все требования оппозиции?

— Дело не в уступках. Те, кто вошел в новый состав правительства, — тоже специалисты, тоже граждане Таджикистана.

— Так ведь эти люди пришли к власти с помощью силы...

— Дело не в давлении... Они пришли в результате согласия, переговоров. Мы же сидели не один день, не один вечер, не одну ночь...

— Много говорят о влиянии афганских событий на политическую ситуацию в Таджикистане.

— Ну возможно, возможно... Я всегда прошу, чтобы была объективная информация. Лично у меня таких сведений нет.

— Господин президент, мы, конечно же, надеемся, что этого не произойдет. Но если вам все же не удастся удержаться на посту президента, чему вы думаете себя посвятить?

— У меня, знаете ли, возраст пенсионный. До этого я работал председателем президиума республиканского общества охраны природы. Так что речь идет не обо мне, главное, чтобы мы республику не разрушили.

— У вас огромный авторитет среди земляков на севере Таджикистана...

— Я не знаю, какое ко мне отношение ленинабадцев, гармцев, кулябцев — я более 30 лет живу в Душанбе.

— И все-таки возможен ли вариант, что вы станете президентом Северного Таджикистана?

— Давайте не будем об этом. Лучше помогите нам сохранить единый Таджикистан...

«ТРАНСПОРТНАЯ ВОЙНА ПРИОБРЕЛА МАСШТАБЫ ЭКОНОМИЧЕСКОГО ГЕНОЦИДА»,—

считает начальник Армянской железной дороги Амбарцум Кандильян

Армен Ханбабян

Армения

АРМЕНИЯ намерена подать на Азербайджан в Международный суд с целью возмещения огромного экономического ущерба, вызванного перманентной транспортной блокадой. По словам начальника Армянской железной дороги, это, вероятно, единственная возможность заставить Азербайджан выполнять обязательства по договору о беспрепятственном перемещении грузов. Анализ показывает, говорит Кандильян, что транспортная блокада Армении со стороны Азербайджана, продолжающаяся уже четвертый год, принимает все более гласный характер и приобретает масштабы экономического геноцида. В 1989 году Норашенский, Иджеванский стыки, по которым в Армению поступает подавляющее большинство грузов, были закрыты 65 дней. В 1990-м—166, в 1991-м—370 дней, т. е. практически в 1991 году железная дорога уже бездействовала. А за пять месяцев нынешнего года в Азербайджане было разграблено около 5 тысяч вагонов. В результате убытки, понесенные Арменией, составили 12 миллиардов рублей, что сопоставимо с ее годовым бюджетом.

— К перечню грузов стратегического назначения,— продолжает Амбарцум Кандильян, — Баку относит, например, цветные металлы, химические материалы, грузовые автомобили повышенной проходимости, практически все горюче-смазочные материалы, хлопок и ткани. Список составлен с таким расчетом, чтобы заведомо лишить армянскую промышленность возможности функционировать.

На практике ситуация складывается еще более драматично, поскольку на территории Азербайджана подвергаются разграблению составы с продовольствием и товарами народного потребления. В этом году Армения недосчиталась 800 вагонов пшеницы, 40 вагонов муки, 30 вагонов сахара, пропал состав с мясом, несколько составов с тракторами, автомобилями, телевизорами и холодильниками. При этом наши встречи и переговоры с азербайджанскими ответственными лицами, как правило, заканчиваются безрезультатно, — сообщает Амбарцум Кандильян. — Дело доходит до абсурда. Во время встречи правительственных делегаций Армении и Нахичеванской Республики 1 мая заместитель председателя СМ Нахичевани господин Азизбеков назвал подобные явления «эпизодическими», что, как видим, нисколько не соответствует их реальным масштабам. А кроме того недавно мы получили телеграммы от начальников железнодорожных станций Нахичевани и Ордубада Рзаева и Гусейнова, в которых они хладнокровно информируют нас, что ими получено в целости и сохранности соответственно 17 вагонов импортной пшеницы и 44 вагона промышленных и продовольственных товаров, предназначенных для Армении. Но нахичеванские коллеги откровенно уведомляют нас, что эти вагоны ими уже разгружены, и просят сообщить банковские реквизиты армянских получателей на предмет перечисления денег.

Там же, на территории Нахичевани, пропали 29 вагонов муки, отправленной из Еревана в армянский райцентр Капан. Все это заставляет нас ставить вопрос перед руководителями России и других бывших республик СССР о том, чтобы Азербайджану были уменьшены фонды народного потребления, поскольку очевидно, что ныне эта республика во многом живет за счет Армении. Разумеется, предпринимаются и другие шаги. По нашей просьбе,—сказал Кандильян, — составы с грузами для Армении переориентируются с Азербайджанской на Грузинскую железную дорогу, и после нормализации политической обстановки в Грузии мы уже ощутили положительные результаты этого, хотя надо сказать, что от грабежей на Грузинской железной дороге Армения также понесла ущерб в размере более 3 миллиардов рублей.

По словам Амбарцума Кандильяна, стремление Баку поставить Армению на колени путем постоянного ужесточения блокады в целом бесперспективно и может лишь осложнить поиски путей политического урегулирования карабахского кризиса. Во-первых, сегодня уже рассматриваются возможности строительства новых ж/д веток через Грузию и Иран, а это значительно ослабит азербайджанскую транспортную монополию, во-вторых, с окончанием реконструкции станции Ахурян на армяно-турецкой границе значение Армении как перевалочного пункта в торговле между Западом и Востоком неизмеримо возрастет. Это поможет сгладить существующие армяно-турецкие противоречия, поставив отношения на деловую основу. В частности, Туркмения уже обратилась к Еревану с просьбой разрешить ей организовать транзитный провоз 150 тысяч тонн турецкой пшеницы. В свете стремительного расширения связей Турции с мусульманскими странами бывшего Союза подобные просьбы станут постоянными. Между тем географическое положение Армении таково, что она также может использовать свою ж/д сеть в интересах политической конъюнктуры.

Амбарцум Кандильян полагает, что власти Азербайджана не учитывают этого обстоятельства, и поэтому их политику в отношении Армении вряд ли можно назвать дальновидной.

ПАРЛАМЕНТ МОЛДОВЫ ПРИНЯЛ ПОСТАНОВЛЕНИЕ ПО РАЗРЕШЕНИЮ КОНФЛИКТА

Разногласия вызвал лишь пятый пункт — о статусе Приднестровья

Александр Таго

Молдова

ТРИ ДНЯ парламент Молдовы обсуждал ситуацию в Приднестровье. В прениях выступили 30 депутатов. Все они были едины в том, что необходимо положить конец кровопролитию на берегах Днестра. Однако пути для этого предлагались самые разные. Специально созданная комиссия обобщила все предложения. Уже в четверг к обеду парламент единогласно (редчайшее явление, если учитывать, что в работе сессии участвует и большая группа депутатов из Приднестровья) принял постановление из 7 пунктов. Этот документ под заголовком «О мерах по урегулированию вооруженного конфликта в восточных районах Республики Молдова» предусматривает немедленное прекращение огня и образование смешанной комиссии в составе народных депутатов Молдовы и представителей вооруженных формирований. Комиссии поручено до 16 июня выработать механизм разъединения конфликтующих сторон и следить за его реализацией. Комиссии также вменяется в обязанность содействовать восстановлению законных органов власти в левобережных районах Днестра, согласно Конституции Молдовы, а также следить за разоружением вооруженных формирований и ликвидацией их организационных структур. Комиссия должна обеспечить условия для возвращения беженцев в места постоянного жительства.

Камнем преткновения при обсуждении проекта постановления стал его пятый пункт, предусматривающий определение особого статуса Приднестровья. Ряд депутатов усматривали в этом попытку реализации замыслов лидеров Приднестровья о федерализации Молдовы. После обсуждения был принят все же компромиссный вариант, предложенный бывшим секретарем ЦК КПСС Петром Лучинским. В окончательной формулировке парламент постановил рассмотреть возможность придания особого статуса городам и районам Левобережья Днестра в ходе предстоящей административно - территориальной реформы при условии соблюдения территориальной целостности Молдовы. В принятом постановлении парламент посчитал нелишним подтвердить свое прежнее заявление о необходимости безоговорочного и немедленного вывода за пределы Молдовы вооружения, техники и личного состава 14-й армии России, а также наемных отрядов казаков.

В дни работы сессии, несмотря на решение о прекращении огня, вооруженное противоборство продолжалось практически во всех районах зоны конфликта. К тому же возникла реальная угроза начала партизанской войны. Вооруженные отряды, которые никому не подчиняются, постоянно провоцируют боевые действия. Об этом открыто заявил на утреннем заседании парламента 11 июня член фракции независимых депутатов Андрей Цуркану. Он сообщил о том, что располагает достоверными сведениями, согласно которым, по силам полиции Молдовы в зоне конфликта открывается огонь с тыла, его ведут неустановленные вооруженные формирования. Он высказал предположение, что эти провокации исходят от группировок в государственных органах, которые имеют целью расширить нынешний конфликт. В связи с этим Андрей Цуркану предложил высшему органу законодательной власти потребовать отставки министров внутренних дел и безопасности. Он предложил также перевести все добровольческие формирования в подчинение Министерства обороны, а также незамедлительно избрать председателя парламентской комиссии по вопросам обороны. Эти предложения были расценены как несвоевременные, но не были отвергнуты. Можно предположить, что в ближайшее время парламент Молдовы вернется к ним.

ЭКОНОМИКА

МЫ ЕЩЕ ДАЛЕКИ ОТ ЖИЗНИ «ВПРОГОЛОДЬ»

Баланс государственных продовольственных ресурсов на 1992 год

Борис Райзберг

(РАБОЧИЙ ЦЕНТР ЭКОНОМИЧЕСКИХ РЕФОРМ ПРИ ПРАВИТЕЛЬСТВЕ РФ)

Продовольствие

РАСПОРЯЖЕНИЕМ правительства Российской Федерации от 27 мая 1992 года установлены объемы закупок и других видов поступления продовольствия в государственные ресурсы, а также его расходования с учетом запасов и остатков. По составленным балансам можно судить, в какой мере государственные ресурсы продовольствия и пищевого сырья способны обеспечить потребности той части населения, которая приобретает продукты питания в государственной торговле.

* * *

Очевидно, что для потребителей, граждан наибольший интерес представляют объемы индивидуального и семейного потребления, на которые они могут рассчитывать в нынешнем году, исходя из государственных ресурсов продовольствия. Чтобы ответить на этот вопрос, рассмотрим, как расходуются государственные ресурсы продовольствия. Отметим при этом, что потребление из государственных ресурсов вовсе не исчерпывает всего потребления, так как значительная часть продовольствия, в особенности в сельской местности, потребляется из других источников (домашнее хозяйство, колхозный рынок, натуральная оплата).

* * *

Хотя объемы потребления ключевых продуктов питания из госресурсов в 1992 году меньше по сравнению с 1991 годом, все же в целом, как свидетельствует последняя таблица, мы еще, к счастью, далеки от жизни, которую называют «впроголодь».

ОБЩИЙ ОБЪЕМ ГОСУДАРСТВЕННЫХ РЕСУРСОВ ПРОДОВОЛЬСТВИЯ В 1992 ГОДУ И ИСТОЧНИКИ ИХ ПОСТУПЛЕНИЯ

Наименование ресурсов	Общее колич-во (тыс. тонн)	Источники поступления (в %)				
		Внутр. закупки	Из стран СНГ	Импорт	Бартер	Другие источн.
Мясо и мясопродукты	5700	68	7	14	6	5
Молокопродукты	36000	67	4	22	3	4
Сахар	7900	32	15	43	7	3
Масло растительное	1990	42	14	36	5	3
Мука	20000	93	—	4	—	3
Крупа	2900	72	—	17	—	11
Макароны	1260	90	—	10	—	—
Дрожжи	223	92	8	—	—	—
Спирт этиловый (млн. декалитров)	62,5	92	—	—	—	8

ОТДЕЛЬНЫЕ НАПРАВЛЕНИЯ РАСХОДОВАНИЯ ГОСУДАРСТВЕННЫХ РЕСУРСОВ ПРОДОВОЛЬСТВИЯ

Наименование расходуемых ресурсов	Расходы на государственные нужды				Расход на местное снабжение (тыс. тонн)
	Всего	Военные потребности	Москва	Санкт-Петербург	
Мясо и мясопродукты	3200	360	1000	380	2360
Молокопродукты	18400	1860	5500	2400	16700
Сахар	5450	170	550	270	1900
Масло растительное	1690	43	240	110	270
Мука	16500	980	900	440	2500
Крупа	2300	250	135	75	920 *
Макароны	390	70	100	35	800 *
Дрожжи **	44	9	12	6	27
Спирт этиловый (млн. декалитров)	Основная масса спирта — 50 млн. декалитров (дкл.) — идет на промышленную переработку, 6 млн. дкл. поставляется в Госрезерв России, 3 млн. дкл. — в страны СНГ, 2 млн. дкл. — на медицинские нужды				

Примечания: * — свободная продажа;
** — основная масса — 150 тыс. тонн — идет на промышленную переработку

УДЕЛЬНОЕ ГОДОВОЕ ПОТРЕБЛЕНИЕ ИЗ ГОСУДАРСТВЕННЫХ РЕСУРСОВ В РАСЧЕТЕ НА ОДНОГО ЖИТЕЛЯ РОССИИ В 1992 ГОДУ

Мясо и мясопродукты	Молокопродукты	Сахар	Масло растит.	Мука	Крупа	Макаронные изделия	Спирт (в пересчете на водку на 1 взрослого)
38 кг	240 кг	37 кг *	7 кг *	35 кг *	15 кг	8 кг	16 литров

Примечание: * — без учета потребления в продуктах пищевой промышленности, включая хлеб и кондитерские изделия

«ПО ПЛОДАМ ИХ УЗНАЕТЕ ИХ»

«Старые» и «новые» люди в российском правительстве

Леонид Скопцов

Мнение

НЕ СТИХАЕТ шум, поднятый либеральной и радикал - демократической прессой вокруг ползучего правительственного переворота, столь блестяще и неожиданно для всех проведенного в конце мая—начале июня Борисом Ельциным. «К власти приходит Директория», — резюмировал всеобщее либеральное мнение Константин Росев в «Коммерсанте». А воскресные «Итоги» подключили к уже примелькавшемуся вице-премьерскому трио (В. Шумейко, Г. Хижа, В. Черномырдин) еще одного вице-премьера и тоже бывшего директора — В. Махарадзе. Именно этот ряд должен теперь олицетворять «абалканизацию» казавшейся несокрушимой гайдаровской команды реформаторов.

Активная защита персонального состава команды Гайдара заслуживала бы, наверное, одобрения, если бы так не напоминала сакраментальное «Наших бьют!». А ну как бьют поделом? Тут бы разобраться да проанализировать те восемь месяцев, что кабинет реформ находится у кормила власти. Но до съезда любая критика гайдаровской команды лила воду на мельницу консервативных сил, а после съезда победителей вообще судить несподручно. И стоило лишь Г. Явлинскому сделать такую попытку и опубликовать (с сокращениями) свой «Диагноз», как О. Лацис в «Известиях» тут же бросился на защиту своего коллеги по журналу «Коммунист» и упрекнул Явлинского в нарушении корпоративной этики.

Однако будем справедливы. Все выводы о прогрессивности и реформаторстве гайдаровской команды делаются исключительно на основании письменных и устных заявлений членов этой команды о своей прогрессивности и реформаторстве. Терминология этих заявлений, вне всякого сомнения, рыночная. И только. Ибо считать прорыночной политику российского правительства может только тот, для кого либерализация цен «по Барчуку», задержка платежей «по Матюхину» и рынок — синонимы. Если же понимать под рыночной политикой развитие рыночной инфраструктуры, структурную перестройку и содействие свободному предпринимательству, то правительство Рыжкова—Абалкина для правительства Ельцина — Гайдара — недосягаемый образец. И ни один Валентин Павлов не сделал столько для удушения новых, негосударственных (то есть несоциалистических) структур, сколько Егор Гайдар всего лишь за последние полгода.

Вот и о новых вице-премьерах наша либеральная и демократическая пресса судит по анкетным данным, но никак не по конкретным делам. Между тем тот же Валерий Махарадзе в самые застойные годы самого развитого социализма ухитрялся создавать на своих предприятиях такие экономические системы, что рыночные стимулы проникали на каждое рабочее место. Я до сих пор помню, как в разгар общесоюзной борьбы за известного качества социалистический труд рабочие Камышинского стеклотарного завода сами, без какого-либо побуждения сверху в десять раз ужесточили технические требования к своей продукции, ибо работать качественно им было выгодно.

Бывший министр газовой промышленности в правительстве Рыжкова Виктор Черномырдин спас газовую отрасль от сомнительных реформаторских новаций последних перестроечных лет тем, что в еще вполне благополучные годы преобразовал министерство в концерн. И за то, что в наших квартирах еще имеет место реальное достижение социализма — газ, надо сказать большое спасибо ему и всем газпромовцам.

Однако бывшему союзному министру бывшего социалистического правительства принадлежит и единственное внешнеэкономическое достижение России последних лет — прорыв блокады, установленной российскому газу на европейских рынках. В острой конкурентной борьбе с такими гигантами, как «Эссо» и «Шелл», серией точных ходов концерн «Газпром» добился права торговать своим газом в Европе и повысил свои экспортные доходы. Так что считать Черномырдина меньшим рыночником, чем Гайдар, только на том основании, что Газпром свою валюту зарабатывает на рынке, а российское правительство выпрашивает в Международном валютном фонде, демонстрируя при этом хорошее знание английского языка, я, например, никак не могу.

Кто они, новые заместители Бориса Ельцина? Как скажется их назначение на курсе правительственного корабля: станет ли этот курс более правым, как боятся одни, или более умным, как надеются другие? Очень скоро это станет известно. Ибо сказано: «по плодам их узнаете их». Вот и узнаем.

Первая меняльная контора
Латвийской Республики
«PAREX»
продает и покупает валюту по перечислению.
•••
Телефон в Риге (013-2) 325220
Телетайп 161172 ПАРЕКС
Телекс 161100 (ATT 1172 PAREX)
Телефакс : 331970, 321341

Роспосылторг вышлет на Ваш домашний адрес
РОСПОСЫЛТОРГ
Товары почтой — жителям России
наложенным платежом
серьги серебряные позолоченные с камнем (искусственный корунд) — *средняя цена 400 руб.;*
после предварительной оплаты:
серьги из золота 585 пробы без камней — *цена от 3000 до 8000 руб.;*
подвески из золота 585 пробы без камней — *средняя цена 1500 руб.;*
цепь панцирного переплетения с алмазной обработкой (50 см) — *средняя цена 3000 руб.*
При получении заказа на золотые изделия Вам будет выслан фирменный бланк почтового перевода с расчетом стоимости покупки для предварительной оплаты.
Справки по телефонам:
273-76-96, 273-76-86, 273-76-75

Коротко

Создан препарат «Лапрот»

В МОСКОВСКОМ научно-исследовательском онкологическом институте имени Герцена получен новый препарат «Лапрот». В отличие от существующих сегодня лекарств этого типа новый препарат органического происхождения, абсолютно биологически совместим с организмом человека и применяется при токсикозах различного происхождения, гнойных инфекциях, желтухах. Пока разработано вещество только для внутривенного введения, но возможны и другие его модификации.

Сейчас «Лапрот» находится в стадии испытания, и встает вопрос о его производстве. Для запуска препарата в производство, по предварительным оценкам специалистов, нужен один миллион рублей. Но сейчас денег на финансирование нет ни у института, ни у бывшего Минздрава РСФСР.

Екатерина Узенева

Испанские бизнесмены осваивают Сибирь

О НАМЕРЕНИИ частного бизнеса Испании осуществить крупные инвестиции в Новосибирской области сообщил 10 июня на пресс-конференции в Новосибирске директор фирмы «Импэкс-2000» Карлос Гонсалес, прибывший в составе группы видных бизнесменов Страны басков. Началась реализация первого совместного проекта, в котором доля финансирования с испанской стороны составит 60 процентов. В центральной части города выделен земельный участок для сооружения 24-этажного Международного бизнес-центра. В нем предусмотрены помещения для магазинов, офисов, отеля и ресторана.

Гостей заинтересовали и другие предприятия, где вложения иностранного капитала могут принести значительный эффект. Среди них — авиационное производственное объединение и металлургический завод, способный расширить выпуск товаров народного потребления.

АЭН

Забьют ли фонтаны нефти в Подмосковье!

ГЕОЛОГИЧЕСКИЕ поиски нефти приближаются к Подмосковью, заявил главный инженер объединения «Нефтегеофизика» О. Аккуратов. Расположенное на территории Солнечногорского района объединение в полной мере испытывает последствия, связанные с распадом СССР, в частности, потерю многих заказчиков из бывших союзных республик. «Нефтегеофизика» вынуждена заниматься изысканиями в своем же регионе. Происходит передислокация геологических партий, некоторые из которых начали работы на границе Московской и Ярославской областей. Первая нефть, по словам О. Аккуратова, была обнаружена здесь 15 лет назад, но из-за технологических сложностей добыча ее была признана нерентабельной. Сейчас изыскания ведутся на качественно новом, современном уровне, и геологи уверены в успехе.

АЭН

В Эстонии выпущены первые ценные бумаги

В БАНКИ Эстонии 10 июня поступили в продажу 10-процентные облигации внутреннего займа, гарантированные правительством. Номинальная стоимость сертификатов 100, 500, 1000 и 5000 долларов США, срок действия пять лет. Сертификаты могут без ограничений покупать физические и юридические лица как из Эстонии, так и из других стран за доллары США или за рубли по курсу Банка Эстонии по отношению к доллару, действующему в день покупки сертификатов. Ежегодный доход по сертификату составит 10 процентов. Сертификат можно перепродать через продавший его банк. Они также наследуются, их можно подарить в соответствии с действующим законодательством; по истечении срока займа государство выкупает у владельца выданный на его имя сертификат.

АЭН

Коротко

«НОРМАЛЬНЫЕ ГЕРОИ ВСЕГДА ИДУТ В ОБХОД»

3. Опыт параллельной валюты в России и мире

Юрий Голанд

Деньги

ПРАВИТЕЛЬСТВО надеется методами «шоковой терапии» стабилизировать рубль, не прибегая к каким-то более сложным путям оздоровления денежного обращения типа введения параллельной валюты. Рассмотрим, насколько обоснованна эта надежда. На первый взгляд кажется, что стабилизировать рубль несложно. По данным Госкомстата, темпы роста цен снижаются из месяца в месяц. После скачка оптовых цен в январе в 5 раз их прирост в процентах к предыдущему месяцу составил в феврале 75%, в марте 28%, в апреле — 17%. Хотя эти данные, по всей видимости, занижают действительный рост цен, тем не менее факт замедления роста цен вряд ли можно отрицать. Это замедление роста цен было достигнуто посредством жесткой финансово-кредитной политики, приведшей к стремительному росту неплатежей предприятий друг другу и банкам. За 4 месяца они возросли в 40 раз.

Одновременно в текущем году продолжалось то падение производства, которое началось еще в 1990 г. и набрало темпы в 1991 г. Но, удивительно, что падение производства в текущем году идет в среднем примерно одним и тем же темпом из месяца в месяц (за исключением отдельных отраслей), несмотря на рост неплатежей. Почему же у нас, несмотря на неплатежи, производство не останавливается, продолжаются поставки сырья, материалов, готовой продукции? Это является подтверждением того, что наша экономика далека от рыночной. Предприятия еще надеются на то, что государство придет на помощь, как это не раз бывало в прошлом,— организует зачеты взаимной задолженности, предоставит льготный платежный кредит и в конце концов спишет долги. Угроза банкротства не выглядит реальной и не только потому, что еще не принят соответствующий закон, но и в силу массового характера неплатежеспособности, — когда все нарушают закон, то он теряет свою силу.

Надежда на государственную помощь подкрепляется тем, что продолжается выдача кредитов на зарплату, хотя и под высокий процент. Более того, ограничение кредитования в безналичном обороте явилось существенным фактором стремительного роста эмиссии наличных денег, часть которых используется на оплату платежей между предприятиями. Если темпы роста цен в первые месяцы текущего года снижались, то темпы эмиссии наличных, наоборот, возрастали: в феврале прирост 40%, в марте 60%, в апреле 70%, а на последующие месяцы намечается еще больший рост.

Производственные связи пока в целом сохраняются еще и потому, что из-за высокой степени монополизма в нашей промышленности требуется время, чтобы найти нового партнера. Однако было бы наивностью рассчитывать на то, что массовая неплатежеспособность может сохраняться долго. В конце концов обязательно найдется предприятие, которое откажется иметь дело с неплатежеспособным партнером, и вся технологическая цепь порвется. Государству придется прийти на помощь и тогда потратить значительно больше средств, чем если бы правительство и Центральный банк вмешались при первых проявлениях начавшегося процесса неплатежей, когда было легче отделить нежизнеспособные предприятия от тех, которым целесообразно помогать.

Положение, которое сложилось как в безналичном, так и в наличном обороте, является следствием выбранной стратегии «шоковой терапии», не учитывающей особенности микроэкономического поведения наших предприятий. Неожиданностью явился чрезмерный рост цен, превысивший уровень платежеспособного спроса. «Шоковая терапия» привела не к установлению цен в соответствии с платежеспособным спросом, а к расширению масштабов бартерных сделок.

Неплатежи возникли из-за завышения цен, но они уже вошли в издержки производства, так что для их снижения нужен пересмотр цен по всей технологической цепи. Это особенно наглядно видно при ценообразовании скоропортящихся продовольственных товаров. Так, при отпуске цен на молоко прекращаются дотации государства производителям и перерабатывающим предприятиям. Следовательно, они не могут устанавливать цены ниже себестоимости, а издержки производства резко возросли в последнее время и еще больше увеличатся, если, например, импортное кормовое зерно будет переводиться в рубли по рыночному, а не заниженному, как сейчас, курсу. В результате цены на молоко многократно возросли и покупать его в прежнем количестве многим потребителям не под силу. Образуется излишек молока, которое пропадает, и это при низком уровне потребления и при падении его производства в этом году примерно на 20%. Вслед за этим может произойти дальнейшее сокращение поголовья коров, для восстановления которого потребуется несколько лет.

Для того чтобы предотвратить дальнейший спад производства потребительских товаров, потребуется увеличить денежные выплаты населению, которые пока заметно отстают от роста цен. В то же время, в условиях высокой инфляции изменилась структура потребления, основная масса населения в первую очередь вынуждена тратить средства на предметы первой необходимости, а ожидание дальнейшего повышения цен ведет к стремлению сохранить деньги для первостепенных нужд. Это привело к оседанию наличности на руках, которое особенно возросло, когда стало известно о повышении цен на энергоресурсы. Раз деньги оседают на руках, то, естественно, приходится увеличивать эмиссию наличных денег, что является важной причиной кризиса наличности.

Придется увеличить и кредитную эмиссию в безналичном обороте. Если этого не сделать, то распространение неплатежей может вызвать обвальный спад производства. Если же осуществить широкомасштабное кредитное вливание в народное хозяйство, то это может привести к дополнительной инфляции со стороны спроса. И замедлит переход предприятий к рыночному поведению. Нужна средняя линия, которая тем не менее потребует существенного увеличения кредитования. Необходимость в нем поддерживается и сохранением бюджетного дефицита, в I квартале он составил 15% всех расходов, в II намечено его небольшое снижение, по удельному весу при почти двухкратном росте по абсолютной величине. При этом стоит отметить, что дефицит в действительности больше. Он преуменьшается за счет того, что искусственно увеличена такая важная статья дохода бюджета, как налог с прибыли, составляющий около 1/4 всех доходов. Дело в том, что после многократного роста цен за прошлый и текущий годы не произведена переоценка основных фондов, следовательно, во много раз преуменьшена амортизация и соответственно значительно преувеличена прибыль. Иначе говоря, взимая согласно закону в виде налога 32% прибыли, государство фактически берет значительно большую ее долю и лишает многие предприятия возможности поддерживать даже простое воспроизводство, в то время как износ основных фондов в целом ряде отраслей превысил 50%.

Таким образом, вряд ли есть основание надеяться на продолжение процесса замедления роста цен, тем более, что цены на энергоресурсы возрастут в 5 раз. Этот новый скачок цен будет происходить в более сложной, чем в январе, ситуации, ввиду массовых неплатежей. Но, может быть, ситуация изменится, когда будет предоставлен стабилизационный фонд МВФ в 6 млрд. долларов? Если перейти к внутренней конвертируемости рубля, то есть привязать рубль твердым курсом к доллару и беспрепятственно менять его, то рубль, безусловно, укрепится. Но тут встает целый ряд проблем. Прежде всего в реальных сегодняшних условиях вызывает сомнение возможность установления твердого курса рубля к доллару. Для этого надо ограничить эмиссию в наличном и безналичном обороте. Как показал опыт истекших месяцев, это можно сделать, но тогда не удастся оживить производство. Стабилизация рубля — это не самоцель, она желательна при условии, что в процессе стабилизации не наносится сильный удар производству. Пример Польши демонстрирует эту опасность. Там методами «шоковой терапии» быстро стабилизировали злотый, но при этом так подорвали работу государственных предприятий, что не смогли ее снова наладить. В результате, как мы сейчас видим, поставлена под угрозу и социальная стабильность общества, и устойчивость злотого. Лекарство, даже самое лучшее, не должно приниматься в чрезмерных дозах.

Дополнительные трудности могут возникнуть при неразрывно связанной с конвертируемостью рубля открытии нашей экономики международной конкуренции. Работа ряда отраслей может оказаться под угрозой. Это относится, например, к тем отраслям, в которых большую роль играет импорт сырья и оборудования в порядке централизованных поставок по льготному курсу рубля к доллару. Переход к более реальному курсу может вызвать необходимость значительного повышения цен, выше уровня платежеспособности потребителей. Окажутся под ударом и те отрасли, которые не смогут выдержать конкуренцию с импортными товарами. Конечно, можно рассуждать так, что эти перемены прогрессивны, нам надо входить в мировую экономику, избавляться от неэффективных производств. Однако, учитывая реальную ситуацию, в частности социальные факторы, возможную массовую безработицу, вряд ли стоит торопиться с такими переменами.

На мой взгляд, невелики шансы на то, что удастся методами «шоковой терапии» обеспечить стабилизацию рубля и поддерживать ее достаточно продолжительное время. Следовательно, имеет смысл обсудить другие методы оздоровления денежного обращения, и, в частности, введение параллельной валюты. Аргументированных возражений против этой идеи в печати почти не было. Исключение составляет интервью министра внешних экономических связей П. Авена «Независимой газете». Он заявил, что идея «введения параллельной валюты «глубоко порочна». По его мнению, если первая валюта обесценивается, то судьба второй будет точно такой же. В подтверждение правильности своей позиции он сослался на изданную в 1928 г. книгу «Денежная политика Советской власти», написанную начальником валютного управления наркомата финансов Л. Юровским, игравшим ключевую роль в разработке и реализации системы параллельной валюты. Читая все это, я почувствовал какую-то свою вину. Лет 9 назад я порекомендовал прочесть эту книгу тогда еще младшему научному сотруднику Пете Авену. Она ему тогда очень понравилась, но сейчас, как видно, он уже подзабыл некоторые принципиальные положения автора. Когда П. Авен говорит, ссылаясь на Юровского, что червонец устоял потому, что экономика шла вверх, укреплялась, то это совершенно верно. Но это только одна сторона дела. Другая заключается в том, что, как неоднократно подчеркивал Юровский, экономика именно потому и могла успешно развиваться, что появился червонец. Опять же Авен прав, когда констатирует, вспоминая червонец: «И на росте экономики появилась сильная валюта». Но как это положение совместить с политикой его правительства, которое, желая стабилизировать рубль, усиливает спад производства?

П. Авен, по существу, повторяет взгляды тех критиков введения червонца, которые даже после того, как период существования параллельной валюты успешно завершался, сохранили свое принципиальное неприятие этой идеи. Так, на заседании в марте 1924 г., где подводились итоги опыта с введением червонца, такую позицию занимал проф. А. Соколов. Он утверждал, что введение червонца только ухудшило положение и лучше было бы проводить курс на укрепление совзнака. Отвечая ему, Юровский подчеркивал, что если бы не было твердого червонца, а только падающий совзнак, от которого все старались избавиться, то не удалось бы так значительно (вдвое) увеличить ценность денежной массы в течение 1923 г. без чего был бы невозможен хозяйственный подъем. Он полагал, что введение червонца было неизбежным, альтернативой ему могло явиться или внедрение в оборот золотых царских монет, в большом количестве имевшихся тогда еще у населения, или полная дезорганизация производства. Большинство специалистов заняли близкую позицию. Они считали введение параллельной валюты лучшим выходом в тех ситуациях, когда экономика требует твердой денежной единицы, а ввести ее в масштабах всего народного хозяйства сразу нельзя, в частности, из-за бюджетного дефицита.

Вместе с тем отмечалось, что нельзя чрезмерно затягивать период параллельного сосуществования двух валют, ибо задержка с обменом падающей валюты на твердую наносит вред экономике.

Если введение параллельной валюты в принципе не вызывает серьезных, на мой взгляд, возражений, то остается много неясного при определении практических путей реализации этой идеи. Так, уже несколько лет обсуждается выдвинутая группой экономистов (В. Белкин, П. Медведев, И. Нит) идея так называемых «обратимых денег». Предлагается в качестве параллельной валюты использовать деньги, вырученные от продажи товаров населению. Утверждается, что эти деньги инфляционно безопасны и поступают в народное хозяйство в меру потребностей оборота, аналогично червонцам. По-моему, авторы стали жертвой заблуждения. Деньги, полученные от продажи товаров конечным потребителям, когда они вновь вступают в оборот, ничем не отличаются от всяких других, тем более в современных условиях свободной реализации продукции производственно-технического назначения.

Я как-то слушал выступление одного из авторов этой идеи, П. Медведева, который разъяснял, что, когда он, к примеру, заплатил за помидоры, то его деньги могут идти на зарплату их производителям, не вызывая нарушения баланса между деньгами и товарами, ибо они просто переходят из одного кармана в другой. Но это как раз и является ошибкой. Количество денег не изменилось, но товар ушел с рынка, помидоры уже съедены этим автором. Поэтому для утверждения, что эти деньги будут заведомо соответствовать потребностям оборота, нет оснований. Червонцы выпускались на совершенно иных принципах. Они предназначались для кредитования под товары и векселя, основанные на реальных торговых сделках между отдельными звеньями торгово-производящей цепи, т. е. им соответствовали товары, еще не реализованные конечным потребителям. При соблюдении всех правил выпуска они были инфляционно безопасны.

Обсуждение идеи «обратимых денег» выводит нас на важную проблему обеспечения твердой параллельной валюты. Как справедливо заметил Александр Хандруев, червонец легко завоевал доверие, потому что в то время еще были свежи в памяти воспоминания о дореволюционных кредитных билетах Госбанка, разменываемых на золото. Поэтому население с доверием отнеслось к обещанию обеспечить такой размен червонцев в будущем. Сейчас золотого обращения в мире нет, и возврат к нему в одной отдельно взятой стране невозможен. Как же должна быть обеспечена параллельная валюта, чтобы вызвать доверие?

Для того чтобы ответить на этот вопрос, вспомним, зачем вообще нужен был размен банкнот на золото. Он увеличивался, если выпускалось слишком много денег, и они начинали обесцениваться, т. е. таким методом создавался механизм, который в определенной мере обеспечивал соответствие между денежной и товарной массой. В случае червонца фактического размена не было, но его обещание и требование золотого обеспечения повышало доверие к червонцу и ограничивало эмиссию. Для нормального функционирования экономики нужно, чтобы денег было не больше и не меньше, чем требуется. Казалось бы, можно вывести формулу, связывающую размер производства и оптимальное количество денег. Тогда и не требовалось бы никакого обеспечения. Однако количество денег зависит не только от масштабов экономики, но и от скорости обращения денег, склонности к сбережениям, т. е. от психологических факторов, не поддающихся точному прогнозированию. Особенно сложная ситуация, когда равновесие на рынке уже нарушено и возникла инфляция, т. е. снизилось доверие к существующей денежной единице. В этом случае новая валюта должна чем-то отличаться от старой, иметь какие-то преимущества.

Одним из путей решения этой задачи является выпуск денег, обеспеченных товарами, но его, как и в случае золотого обращения, нельзя вводить в отдельной стране. Более реальным путем может стать использование стабилизационного фонда МВФ. Он дает возможность связать новую валюту с долларом. Этот путь разрабатывают сторонники идеи «валютной палаты», в частности, известный американский экономист С. Ханке, бывший одно время советником югославского правительства. Он предлагает выпустить новую валюту, на 100% обеспеченную долларами, и регулировать размеры ее выпуска строго в соответствии с обеспечением. Вызывает сомнение необходимость именно 100% обеспечения и установления связи с долларом, который сам довольно неустойчив. Целесообразнее привязаться к экю, но самое главное — это определение механизма внедрения новой валюты в экономику.

Сейчас твердая валюта нужна прежде всего для кредитования производственной деятельности. Процентные ставки по кредитам предприятиям превышают 100% годовых и непрерывно растут. В этих условиях трудно говорить о производственной деятельности. Эти ставки приблизились к тому уровню, который был в первой половине 1922 г., в период гиперинфляции. И это, между прочим, лучше показывает степень инфляционной напряженности, чем данные о снижении темпа роста цен. Новая валюта, привязанная к инвалюте, будет служить дополнительным кредитным ресурсом, продаваемым на кредитных аукционах. Там будет формироваться курс новой валюты к рублю. К экю или доллару она будет привязана твердым курсом, но тут желательно предотвратить массовый обмен на инвалюту. Например, объявить о том, что через год курс новой валюты по отношению к инвалюте будет повышен.

Могут быть рассмотрены и другие варианты, но одна мысль кажется мне бесспорной: целесообразнее использовать стабилизационный фонд МВФ на обеспечение параллельной валюты, чем пытаться стабилизировать рубль, что имеет немного шансов на успех и чревато неблагоприятными последствиями.

* * *

Первые две статьи этого цикла читайте в номерах 107 и 10[illegible]

ТЕЛЕВИДЕНИЕ

«ДЕНЬ АНГЕЛА»— КИНО ДЛЯ ВСЕХ?

Телевизионные критики о лучших (1) и худших (2) программах, показанных с 3 по 9 июня, а также о самой заметной телеперсоне (3)

Телерейтинг "НГ"

Максим Андреев («Независимая газета»)

1. Худ. фильм «День Ангела» («К-2», «Россия»). 2. «Телекурьер» (СПБ-ТВ); «Кинотавр-92» («Кинопанорама», «Останкино»).* 3. Владимир Спиваков (юбилейный концерт «Виртуозов Москвы», «Останкино»).

Александр Аронов («Московский комсомолец»)

1. «Портрет на фоне» Леонида Парфенова с Василием Беловым («Останкино»); худ. фильм «День Ангела» («К-2», «Россия»). 2. Авторская песня — «Новая студия» («Останкино»), тем не менее — 3. композитор и певец Виктор Берковский в названной программе.

Анри Вартанов («Куранты»)

1. «Портрет на фоне»; «Итоги» (первый сюжет). 2. «Мовизмы... Марка Захарова». 3. Юрий Власов в «До и после полуночи» (все названные передачи — «Останкино»).

Василий Кисунько (ВГИК)

1. Сюжет с Татьяной Окуневской («К-2», «Россия»); сюжет с Жаком Лассалем — директором «Комеди Франсез» («ДВМ», Моск. канал). 2. «Итоги» («Останкино»). 3. Президент фирмы «Twins» Игорь Микитасов — организатор булгаковского праздника в театре «Эрмитаж» («До и после полуночи», «Останкино»).

Валерий Кичин («ТВ-Ревю»)

1. Юбилейный концерт «Виртуозов Москвы» («Останкино»); «Веди» («Останкино»). 2. «Что? Где? Когда?» («Останкино»); «Дети Чернобыля — наши дети» («Россия»). 3. Владимир Спиваков.

Сергей Муратов (факультет журналистики МГУ)

1. «День Ангела» («К-2», «Россия»); «Портрет на фоне» («Останкино»). 2. ... 3. Юрий Власов — озлобившийся человек, вызывающий грусть и горечь («До и после полуночи», «Останкино»).

Ирина Петровская («Огонек»)

1. «Новая студия» (АТВ); «Портрет на фоне» 2. ... 3. Алла Пугачева в программе «Бомонд» (АТВ) — все «Останкино».

Лидия Польская («Литературная газета»)

1. Худ. фильм «Доктор Тейран». 2. «Кинотавр-92» («Кинопанорама»). 3. Владимир Спиваков (Концерт «Виртуозов Москвы») — все «Останкино».

Валерий Туровский («Столица»)

1. «Мовизмы... Марка Захарова». 2. «Третьим будешь?» 3. Алла Пугачева в «Бомонде» Матвея Ганапольского (АТВ) — все «Останкино».

Галина Черменская («Неделя»)

1. «Портрет на фоне» («Останкино»); худ. фильм «День Ангела» («К-2», «Россия») 2. «Что? Где? Когда?» («Останкино»). 3. Татьяна Окуневская («К-2», «Россия»).

* Под цифрой «2» некоторые критики, как выяснилось, помещают не самые плохие передачи (таких на ТВ очень много, и они просто не заслуживают упоминания), а программы, вызвавшие наибольшее разочарование, провалы. В связи с этим «НГ» рассматривает возможность изменения формы вопросов рейтинга.

Вспять

Чемпионат Европы по футболу. День первый. Загадочным выглядел выбор музыки для представления нашей сборной — «Любовь к трем апельсинам» Сергея Прокофьева. Присутствовавший на торжественном открытии чемпионата шведский король Карл XVI вполне мог по незнанию решить, что исполняется государственный гимн. Что касается матча сборных Швеции и Франции, то он, как это обычно бывает с первыми играми, слегка разочаровал. Подобные ответственные встречи нередко напоминают слоеный пирог — с вкусной начинкой, но из непропеченного теста. Первые 20 минут команды обвыкают на поле, проверяя, хорошо ли накачан мячик и все ли в порядке с газоном, потом вдруг взрываются каскадом атак, забивая при этом парочку суперголов; и снова, будто опомнившись, переходят на шаг, аккуратно доигрывая матч.

Нынешний тренер французов — великий Платини — располнел и слегка смахивает на Депардье. На поле его нельзя было спутать ни с кем, между тем как у нынешних игроков цифирки на футболках не только сзади, но и спереди, а на спину еще налепляется фамилия — футболисты универсализируются, зрителям становится все труднее различать их. Синие маечки французов и желтые — шведов (у тех даже бутылочки с водой желтые) подсевшие трубки отечественных телевизоров порой смазывали в единое зеленое травяное пятно.

И все же было зрелище и был Футбол. Тяжелая, мощная, подчас неуклюжая шведская машина чуть было не подмяла под себя изящные конструкции французской Эйфелевой башни. В первом тайме Эриксон головой заколотил мяч в девятку, между тем как маленький легкий Папен раз за разом резиновым мячиком отлетал от могучих скандинавских защитников. Поняв, что проигрывают единоборства, французы зашевелились и сравняли счет.

ИГРА В ИСПУГ

Как «Вести» и «Новости» отмечали день рождения Пушкина

Андрей Немзер

Праздник

ПУСТЬ простят меня конкурирующие информационные программы, но я не могу сказать, что было в «Вестях», а что в «Новостях». И там и там карамельно улыбающиеся дамы-ведущие поздравляли нас с днем рождения Пушкина, а закадровые голоса, рассказывающие о том, что происходило на Пушкинской площади, звучали совсем сладко. Умеренного масштаба толпа; цветочное изобилие; детишки; тексты про любовь к поэту «разными размерами с рифмами»; реклама «Samsung». Здесь рахат-лукум в голосе исчезал — появлялась «проникновенная печаль». Где она была доверена репортеру, а где ведущей — не помню: слова были сходными, видеоряд тоже. Пушкина не издают, за год не вышло ни одной (в голосе металл) книги о поэте, торгуют всякой дребеденью (крупно: лоток с сексом и Рексом, в смысле — Стаутом); президент велел готовиться к 200-летию поэта загодя; на академическое собрание денег нет, а мы Пушкина любим. Непрошенная слеза.

Все почти правдиво. Издательства действительно хиреют и халтурят (особенно те, где оборотистое начальство весело обделывает собственные делишки). С академическим собранием и впрямь худо — знаю это не только из последнего номера «Литературной газеты», материал которой беззастенчиво и безотсылочно пересказывали не то в «Вестях», не то в «Новостях». И печалит меня это обстоятельство не меньше, чем Светлану Сорокину и Татьяну Комарову. Почему же я не рыдаю, а начинаю вульгарно злиться? И не на президента, «Samsung», книгопродавцев-анжелиководов или даже издательских боссов, а на информаторов с ТВ?

Да потому, что знаю: по крайней мере, одна превосходная книга о Пушкине — давно ожидаемая, необходимая специалистам, интересная обычному читателю — в этом году вышла. «Советская Россия» (в канун переименования в «Русскую книгу») выпустила том классика пушкинистики Петра Ивановича Бартенева, с любовью и тщанием составленный А. М. Гординым. Такой книги Бартенева не было никогда, важнейший труд его «Пушкин в Южной России» не переиздавался с 1914 года, заметки ученого, рассеянные по томам его великолепного журнала «Русский архив», прежде не собирались вовсе. Книга — событие, а для «Вестей» с «Новостями» нет ни ее, ни издательства, ни составителя, чья работа стоит многих монографий, бесперебойно выскакивавших в свет, когда считалось, что с пушкинистикой у нас все в полном порядке.

Страшнее Чейза зверя нет? А я вот уже видел на лотке томик Пушкина. Не у бабушки, притащившей из дома на продажу последнее-заветное, а у вполне бойкого офени, который знает, что пойдет, а что нет. Знак, между прочим. Понаступают еще наши «акулы книжного рынка» на детективные грабли, поймут «с пятого раза налету», что Тарзаном сыт не будешь, и займутся делом. Или очаровательные ведущие «Вестей» с «Новостями» хотят убедить нас в существовании злокозненного самсуно-масонского заговора, имеющего целью оставить народ без Пушкина? Вроде, не по их части.

Серьезных поводов для тревоги хватает. Помощь пушкинистам нужна — и государственная, и меценатская, и общественная. Но помощь, а не рахат-лукум, политый слезами; не безграмотные вирши; не равнодушие к тем, кто свое дело делает; не тюльпаны, пахнущие Московским метрополитеном. Ни нам, ни Пушкину не станет легче от стриженного под полубокс дитяти, умиленно топающего с букетиком к опекушинскому памятнику. Я этого мальчика помню, сколько телевизор смотрю, — когда он наконец вырастет из коротких штанишек?

ПОД НЕБОМ ПАРИЖА

«Ролан Гаррос», театр тенниса

Евгений Билькис

Спорт

НАЧАЛО июня — неделя большого тенниса. Проскочив взглядом плотно набитый («всякой чепухой!») столбец телепрограммы, любитель тенниса находит музыкальное «Ролан Гаррос» и переводит дух. Повышение цен на хлеб он теперь воспринимает как-то отрешенно. Эту неделю он будет питаться не хлебом единым, но и теннисом.

До сих пор удивляет, что мифически далекий «Ролан Гаррос» — открытый чемпионат Франции, один из четырех самых престижных в мире турниров — стал для нас пусть не осязаем, но зрим, что почти одно и то же. Можно «включить» небо Парижа и народные трибуны громадного теннисного стадиона — наслаждаться игрой мировых звезд.

Ах, этот теннис с его галантностью манер! Тишина, видите ли, должна быть, как на шахматах. И десять тысяч зрителей молчат, раздаются лишь тугие удары мяча.

Прорыв нашего телевидения к мировому теннису, кроме «Ролан Гаррос» еще и Уимблдон, — окно в Европу — традиционный аристократизм, кастовость, «чистая» публика. Осознанная и неосознанная тяга общества к цивилизованному имиджу. Хрущев и Брежнев стреляли в животных, Ельцин играет в теннис, а его спарринг-партнер, известный тренер Тарпищев — советник президента по спорту. Не зря французский режиссер и многочисленная команда операторов, снимающие турнир, отыскивают на трибунах и в ложах представителей теннисного бомонда. Год или два назад в кадре постоянно появлялся Жан-Поль Бельмондо. В этом году его не видно, но были другие. Надо отдать должное комментатору Анне Дмитриевой, ее обширнейшая теннисная эрудиция в данном случае оказалась кстати, иначе мы бы не узнали, кто есть кто. Ее комментарий на этот раз был не столь перегружен «психологизмом», анализом, интонация — выверенее: без захлеба, без самоупоения.

Режиссер «Ролан Гаррос» оставляет комментатору лишь узкое поле профессиональных оценок и прогнозов. Все остальное, относящееся к матчу, от информации до «психологии», присутствует в кадре. Телевизионный «Ролан Гаррос» — театр тенниса. С экрана мы получаем весьма относительное представление о темпе, о скорости полета мяча. Зато драму противоборства — не сюжет, а саму идею спорта — классный режиссер преподносит с таким богатством нюансов, какое не откроешь ни с первого ряда, ни с последнего, ни из королевской ложи. Что пара глаз в сравнении с несколькими десятками камер, фиксирующих малейшее изменение в физическом и моральном состоянии игроков! Что бы мы знали о звездах без крупного плана? Ведь это не роботы-молотобойцы. Это артисты.

Теннис на французском телевидении — это еще и детальный, покадровый, рапидный разбор игрового момента. На трибунах тоскуют по повтору. Но французский режиссер возвращает нас не просто к минувшему, но к тому, что мы пропустили. Вырванное из контекста движение впечатляет не меньше, чем интересный розыгрыш или демонстрация технического совершенства спортсмена. Это телевизионный набросок, эскиз теннисной пластики, танца, того самого, что без успеха пытаются иногда воссоздать на сцене балетмейстеры.

Теннисное зрелище дает мощный эстетический импульс. Сидящий на трибунах, захваченный борьбой на корте редко этот импульс воспринимает. Зрителю телевизионному доступны цвета теннисного спектра... При условии, что за камерой — художник.

ПРОГРАММА ПЕРВОГО, РОССИЙСКОГО, МОСКОВСКОГО, ПЕТЕРБУРГСКОГО И ОБРАЗОВАТЕЛЬНОГО ТЕЛЕКАНАЛОВ НА БУДУЩУЮ НЕДЕЛЮ

Понедельник

15 ИЮНЯ

1-й канал «Останкино». 6.00, 9.00, 12.00, 15.00, 18.00, 21.00, 0.05 Новости. 6.30 «Утро». 9.20 «Песни Леля». Док. телефильм. 9.50 «Кот Базилио и мышонок Пик». Мультфильм. 10.00 **Футбол. Чемпионат Европы. Сборная Франции—сборная Англии.** 14.10 «Телемикст». 14.55 «Блокнот». 15.25 «Отдыхай». 15.40 «Корни травы». Худ. телефильм. 1-я серия. 16.55 «Много голосов — один мир». 17.00 «Стартинэйджер». 18.20 «НЭП». 18.50 Футбольное обозрение. 19.15 **«Любовники моей мамы». Худ. фильм.** 20.45 «Спокойной ночи, малыши!» 21.40 «Новая студия». «Ситуация». 22.00 **Футбол. Чемпионат Европы. Сборная Голландии—сборная СНГ.** 0.30 «Новая студия». 1.05 И. Стравинский—«Весна священная». 1.45 «Не забудь оглянуться». Худ. телефильм.

Канал «Россия». 8.00, 23.00 Вести. 8.25 Время деловых людей. 8.55 «ТВ-ателье». 11.40 Крестьянский вопрос. «Сев». 12.00 **Футбол. Чемпионат Европы. Сборная Швеции—сборная Дании.** 14.00 Вести. 16.00 Там-там-новости. 16.15 Детский час. 17.15 Деловая женщина. 17.45 ТИНКО. 18.00 Наш сад. 18.30 Лицом к России. 18.45 Праздник каждый день. 19.00 **Футбол. Чемпионат Европы. Сборная Шотландии—сборная Германии.** В перерыве — Вести. 21.15 «Памяти артиста». С. В. Образцов. 22.05, 23.20 Пятое колесо. 0.15 «Израиль сегодня».

Московская программа. 6.00, 9.00, 12.00 Новости. 6.30 «Утро». 9.20 «Песни Леля». Док. телефильм. 9.50 Мультфильм. 10.00 **Футбол. Чемпионат Европы. Сборная Франции—сборная Англии.** 12.20 18.00 Информ. пр. 13.15 «Афиша». 14.00 «Протуберы». Худ. фильм. 15.30 «Евромикс». 16.00 «Вокруг света с Вилли Фосом». 16.30 «50×50». 18.45, 22.50 Московский телетайп. 19.00 Панорама Подмосковья. 19.30, 21.45 ДВМ. 21.00 Новости. 21.35 Хроника. «2×2». 23.00 «Странный брак». Худ. телефильм, 1-я серия. 0.30 Муз. пр.

«Российские университеты». 9.00, 21.35 Новости. 9.30, 17.00 Образы античности. 10.40, 18.55 «БДТ: вчера, сегодня, завтра». 11.50, 20.35 Итал. яз. 12.20 «Перспектива». 12.50, 20.05 Русская речь. 13.20 Спешите спасти планету. 14.20 «Под знаком Рыб». 18.10 Видеорама. 18.25 Простор+. 21.05 Михаил Моргулис. «Возвращение к Богу».

4-й канал «Останкино». 22.00 «Норма». Информ. статистическая программа. 22.15 «Моя улица». Худ. телефильм.

Санкт-петербургская программа. 7.30 «Здравствуйте!». 7.40 Мультфильм. 8.00 Док. телефильмы. 9.05 «Там, где живет Паутиныч». 9.20 «Ребятам о зверятах». 9.50 «Русь моя...» Телефильм-концерт. 10.20 «Золушка». Телефильм-балет. 11.40 «Альтернатива». 13.15 «Доктор Сезар де Базан». Худ. телефильм. 16.10 «Ключ к успеху». 17.10 «Поп-магазин». 17.30, 20.30 «Факт». 17.35 «Музыка—детям». 17.55 Мультфильмы. 18.30 «Телебиржа». 19.00 «Большой фестиваль» 19.15 «Стоп. Акцент». 19.30 «Шаробан». 20.10 «Песни памяти моей». 20.50 «Спорт, спорт, спорт». 21.00 «Мэрия сообщает...» 21.35 «600 секунд». 21.45 «Месяц в деревне». Худ. телефильм, 1-я серия. 23.20 «Ля сет». «Ларго Дезолато». Телеспектакль.

Вторник

16 ИЮНЯ

1-й канал «Останкино». 6.00, 9.00, 12.00, 15.00, 18.00, 21.00, 0.00 Новости. 6.30 «Утро». 9.20, 19.15 «Богатые тоже плачут». 10.05 **Футбол. Чемпионат Европы. Сборная Шотландии — сборная Германии.** 12.20 Концерт. 14.30 «Кто поможет безработному?» 15.25 «Это было... было...» 15.45 «Корни травы». Худ. телефильм. 2-я серия. 16.50 «Спортивные кумиры нашей молодости». В. Старшинов. 17.10 Мультфильм. 17.20 «440 герц». 18.25 «Сельские хроники». 18.55 «Чужая война». Афганистан. 20.00 «Я хочу вам сказать на прощанье». С. Образцов. 20.45 «Спокойной ночи, малыши!» 21.40 «Новая студия». «Ситуация». 22.00 **Футбол. Чемпионат Европы. Сборная Голландии—сборная СНГ.** 0.30 «Новая студия». 1.05 И. Стравинский—«Весна священная». 1.45 «Не забудь оглянуться». Худ. телефильм.

Канал «Россия». 8.00, 14.00, 20.00, 23.00 Вести. 8.25 Время деловых людей. 8.55 «Цветы в доме». 9.10 Эскулап. 11.40 Крестьянский вопрос. 12.00 **Футбол. Чемпионат Европы. Сборная Голландии — сборная СНГ.** 16.00 Там-там-новости. 16.15 Мульти-пульти. 16.25 «Детские мечты» Телефильм. 6-я серия. 16.45 «Кенгуру». 17.15 Простор+. 17.45 ТИНКО. 18.00 Трансросэфир. 18.45 Парламентский вестник. 19.00 Наша экспертиза. Часть 1-я. 20.20 Праздник каждый день. 20.30, 22.05 «Югославский вариант». Док. фильм. Фильм 1-й. 21.20 «Жиллетт» о спорте. 21.50 Криминальные вести. 23.20 Спортивная карусель. 23.35 «Последний герой». (Виктор Цой).

Московская программа. 18.45, 22.50 Московский телетайп. 19.00 Панорама Подмосковья. 19.30, 21.45 ДВМ. 21.00 Новости. 21.35 Хроника. «2×2»: 23.00 «Странный брак». Худ. телефильм», 2-я серия. 0.30 Информ. пр.

«Российские университеты». 9.00, 21.35, Новости. 9.30 «Если вам за...». 10.00, 18.00 Спаси и сохрани. 10.40 «Песнь о парках». Царицыно. 11.40, 12.10, 20.35, 21.05 Франц. яз. 12.40, 19.10 «Лувр». Док. фильм. 13.35, 20.10 «Казачьи шляхи». Концерт. 14.00 «Авто». 17.00 «Оглянись, Россия!». 18.40 «Если вам за...».

4-й канал «Останкино». 22.00 «Норма». Информационно-статистическая программа. 22.15 «Лики земли». Науч.-поп. фильм, 2-я серия.

Санкт-петербургская программа. 7.30 «Здравствуйте!». 7.40 Мультфильм. 8.00 Док. телефильм. 9.05 Концерт. 9.40 «На все сто». 10.40 «Легенда о княгине Ольге». Худ. фильм. 12.50 «Европейский калейдоскоп». 13.20 «Где утолить жажду мою?». Док. фильм. 13.55 «Дон Паскуале». Телефильм-опера. 14.55 **«Дом кино». «Кинотавр-92».** 16.25 «Петрополь». 17.30, 20.30 «Факт». 17.35 Кинопрограмма для детей. 18.15 «Телепанорама». 19.00 «Большой фестиваль». 19.15 «Стоп. Акцент». 19.30 «Исторический альманах». 20.20 Актуальное интервью. 20.50 «Спорт, спорт, спорт». 21.00 «Сигма-видео». 21.40 «600 секунд». 21.50 «Месяц в деревне». Худ. телефильм, 2-я серия. 23.15 «Камертон». 0.15 «Ля сет». «Репортер». Док. фильм, 4-я серия. 1.10 «Голубые города». Муз. телефильм. 2.15 «Поп-магазин».

15 июня. **«Любовники моей мамы»** (1-й канал, 19.15). Кажется, это не лучший фильм польского режиссера Радослава Пивоварского. Его иронично-эротичные «Yesterday» и «Поезд в Голливуд» весьма ценятся нашими киноманами.

17 июня. **«Тема»** (1-й канал, 20.00). Напрасно в прошедший вторник десятки тысяч зрителей держали наготове перед телеэкранами банки с водой и тюбики с кремами, ожидая, что Алан Чумак зарядит их. Вдалиславл Листьев коварно обманул ожидания, вконец затерзав экстрасенса каверзными вопросами. Интересно, насколько активен будет ведущий на сей раз, ведь ему предстоит выяснить у женщин, часто ли они подвергаются сексуальным домогательствам со стороны начальства и в каком соотношении находятся женская покладистость и продвижение по службе.

19 июня. **«К-2» представляет худ. фильм «Зеркало»** («Россия», 20.00). Проблема демонстрации киноклассики на ТВ весьма неоднозначна. С одной стороны, как писал С. Лаврентьев («НГ» от 6 июня), многие великие фильмы на телеэкранах сильно проигрывают. С другой — смотреть их негде, и вообще прямая обязанность ТВ — поднятие нашего с вами культурного уровня... Делается это так. Обывателя берут за шиворот и несколько раз тыкают носом в одно и то же место, приговаривая: «Это шедевр, это гениально...» В итоге он — обыватель — или осознаёт и становится гораздо духовнее, или вырывается и кусает благодетеля за руку.

М. А.

21 июня. **Док. фильм «То ли быль, то ли небыль».** О творчестве А. Синявского и Ю. Даниэля (1-й канал, 11.50).

Не будем грустить заранее: возможно, сюжет, обозначенный этими именами, еще доступен для осмысления. И пускай хорошо откомментированная глава перестроечного учебника —«Диссидентство как личный опыт» — уже очерчена вышедшими на нашей территории текстами самих авторов и обстоятельной книгой «Цена метафоры» (М., 1990) — зрителю останется либо подтвердить, либо опровергнуть свою досаду: удалось ли? Только боюсь, что мои предчувствия не напрасны: дорожки между могилами вытерты съемочными полозьями, интервью растиражированы, анекдоты («Свободу греческим патриотам Даниэлису и Синявскису!») напечатаны. Пошлем же себе и драматургу, разыгравшему столь заманчивую карту, — свободы. Правда, в десятилетней давности статье Андрей Донатович не без иронии оговаривается, что она опасна.

П. К.

Впредь

Среда

17 ИЮНЯ

1-й канал «Останкино». 6.00, 9.00, 12.00, 15.00, 18.00, 21.00, 0.00 Новости. 6.30 «Утро». 9.20, 19.15 «Богатые тоже плачут». 10.50 Мультфильм. 10.55 «Научно-популярный фильм. 11.15 «Звездный вечер в Лужниках». 14.10 «Телемикст». 14.55 «Блокнот». 15.20 Сегодня и тогда. 15.50 «Так и будет». Худ. телефильм, 2-я серия. 17.00 «Рок макс». 18.20 Дневник 1-го Международного юношеского конкурса им. П. И. Чайковского. 18.40 Допинг для призрака коммунизма. 20.00 **«Тема».** 20.45 «Спокойной ночи малыши!» 21.35 «В петле». Худ. телефильм, 2-я серия. 22.40 Фермата. 23.00 «Черный ящик». 23.30 «Служенье муз не терпит суеты». (О художнике Е. Романовой). 0.25 **Футбол. Чемпионат Европы. Сборная Франции — сборная Дании.** 2.25 Фильм-концерт.

Канал «Россия». 8.00, 14.00, 20.00, 23.00 Вести. 8.25 Время деловых людей. 8.55 «Домашний клуб». 13.40 Крестьянский вопрос. 16.00 Там-там-новости. 16.15 «Осенний подарок фей». Худ. фильм. 17.25 Христианская программа. 17.55 ТИНКО. 18.10 Трансросэфир. 18.55 Наша экспертиза. 20.20 Праздник каждый день. 20.30 «Логос». 21.00 «Красная площадь приглашает». 21.30 На сессии ВС РФ. 22.00 **Футбол. Чемпионат Европы. Сборная Швеции—сборная Англии.** 0.15 Ретро. Майя Кристалинская

Московская программа. В телеканале «2×2»: 7.00, 18.00 Информ. пр. 8.00 «Хорошие новости из Москвы». 8.15, 18.45, 22.50 Московский телетайп. 9.00, 16.00 «Вокруг света с Вилли Фосом». 15-я серия. 10.00 «Браслет-2». Худ. телефильм. 12.00 «Долгая дорога в дюнах». 1-я серия. 13.30 Мультфильмы. 15.30 «Евромикс». 17.00 «Хит-конвейер». 19.00 Панорама Подмосковья. 19.30, 21.45 ДВМ. 21.00 Новости. 21.35 Хроника. «2×2»: 23.00 «Странный брак». Худ. телефильм, 3-я серия. 0.30 Муз. пр. 0.45 «Европа-фильм».

«Российские университеты». 9.00, 21.35 Новости. 9.30 Детский час. 10.30 «Поддерживать огонь». 11.00 Слово о полку Игореве. 11.35 Карьера. 12.35, 13.05 Нем. яз. 13.35 «Российская энциклопедия». 14.05, 19.00 «Лепил и высекал. Федот Шубин». 14.25, 20.20 «Птицы рядом с нами». 17.00 Детский час. 18.00 «Российская энциклопедия». 18.30 Простор+. 19.20 Карьера. 20.35, 21.05 Нем. яз.

4-й канал «Останкино». 22.00 **«Норма».** Информ. пр. 22.15 «Лики земли». Науч.-поп. фильм, 2-я серия.

Санкт-петербургская программа. 7.30 «Здравствуйте!» 7.40 Фильм-концерт. 8.05 «Поп-магазин». 8.15 Док. телефильм. 9.10 Телепанорама «Области». 9.55 «Исторический альманах». 10.50 «Песни моря». Худ. фильм. 12.05 Телефильм-концерт. 13.10 Док. телефильм. 14.15 Фильм-концерт. 14.35 «Печки-лавочки». Худ. фильм. 16.20 «Камертон». 17.30, 20.30 «Факт». 17.35 Мультфильм. 17.50 «Человек на земле». 18.20 «Фаворит». 18.50 Слово депутатам облсовета. 19.00 «Большой фестиваль». 19.15 «Стоп. Акцент». 19.30 «Среда». 20.00 «Золотая рыбка». 20.50 «Спорт, спорт, спорт». 21.00 «Европейский калейдоскоп». 21.35 «600 секунд». 21.45 «Ля сет»: «Поль-Эмиль Виктор, мечтатель века». Док. фильм, 3-я серия. 22.45 Фильм-концерт. 23.30 «Сумасшествие-13». Худ. фильм. «Туровская легенда». Док. телефильм.

Четверг

18 ИЮНЯ

1-й канал «Останкино». 6.00, 9.00, 12.00, 15.00, 18.00, 21.00, 0.05 Новости. 6.30 «Утро». 9.20, 19.00 «Богатые тоже плачут». 10.50 «Крокот». Мультфильм. 11.00 **Футбол. Чемпионат Европы. Сборная Швеции — сборная Англии.** 13.20 «Дом». 13.55 Концерт. «Виртуозы Москвы». 14.10 «Телемикст». 14.55 «Блокнот». 15.20 «Так и будет». Худ. телефильм, 2-я серия. 16.30 «Пока горит свеча». 16.55 «Приключения Арслана». 1-я серия. 18.20 «...До шестнадцати и старше». 19.40 Кинопанорама. 20.45 «Спокойной ночи, малыши!». 21.35 «Ялта-92». 22.00 **Футбол. Чемпионат Европы. Сборная Шотландии — сборная СНГ.** 0.30 «Лимпопо». 1.00 Звуковая дорожка. 1.30 «Так и будет». Худ. телефильм.

Канал «Россия». 8.00, 14.00, 20.00, 23.00 Вести. 8.25 Время деловых людей. 8.55 **Футбол. Чемпионат Европы. Сборная Франции — сборная Дании.** 10.55 «Внимание, снимаю!». 11.10 **Момент истины.** 12.05 «На склонах древнего вулкана». 12.20 «Малые города — большие проблемы». 13.40 Крестьянский вопрос. 16.00 Там-там-новости. 16.15 Российская энциклопедия. И. А. Гончаров. 17.00 Предпринимательство и традиции. 17.15 Школа менеджеров. 17.45 ТИНКО. 18.00 Россия и мир. 18.30 Парлам. вестник. 18.45 Господа-товарищи. 19.00, 20.40 Пятое колесо. 20.20 Праздник каждый день. 20.30 Спец. коммерческий вестник. 21.15 В мире авто- и мотоспорта. 21.45 Без ретуши. Вице-президент А. В. Руцкой. 23.20 Экран криминальных сообщений. 23.30 На сессии ВС РФ. 0.00 Балет Санкт-Петербурга. 0.45 **Футбол. Чемпионат Европы. Сборная Голландии — сборная Германии.**

Московская программа. «2×2»: 7.00, 18.10 Информ. пр. 8.00, 18.45, 22.50 Московский телетайп. 8.15 Спорт, пр. 8.45 «Афиша». 9.15, 16.00 «Вокруг света с Вилли Фосом». 16-я серия. 10.00 «Смотри в оба». Худ. фильм. 12.00 «Долгая дорога в дюнах». 2-я серия. 14.30 «Европа-фильм». 15.30 «Евромикс». 16.00 «Метал Хаммер». 17.45 «Огород круглый год». 19.00 Панорама Подмосковья. 19.30 ДВМ. 21.00 Новости. 21.35 Хроника. 21.45 Без грифа «секретно». 22.20 «Острова памяти». «2×2»: 23.00 «Умелец за баранкой». 23.15 «Странный брак». Худ. телефильм, 4-я серия.

«Российские университеты». 9.00, 21.35 Новости. 9.30, 17.00 Студия «Рост». 10.00 На празднике славянской письменности и культуры. 10.45 «Первый тайм». 11.00, 17.30 «Суперкнига». 11.25, 18.40 «Не боги горшки обжигают». 12.25, 12.55, 20.35, 21.05 Исп. яз. 13.25, 20.25 «Эскулап». 13.35, 17.55 «Пилигрим». 14.20 «Внимание: снимаю!». 19.40 «Всему миру свет».

4-й канал «Останкино». 22.00 «Норма». Информационно-статистическая программа. 22.15 «Переступить черту». Худ. телефильм, 1-я серия.

Санкт-петербургская программа. 7.30 «Здравствуйте!». 7.40, 17.35 Мультфильмы. 8.00 Док. фильм. 9.10 «Сумасшествие-13». Худ. фильм. «Туровская легенда» Док. телефильм. «Телемузыка». 12.00 «Человек на земле». 12.30 Док. телефильмы. 13.25 «Виталий Бианки». 14.25 «Али-Баба и сорок разбойников». Худ. телефильм. 15.40 «Среда». 16.10 «Поет Ирина Богачева» 17.10 «Поп-магазин». 17.30, 20.30 «Факт». 18.30 «Телебиржа». 19.00 «Большой фестиваль». 19.15 «Стоп. Акцент». 19.30 «Даешь работу?». 19.40 Поет Гюли Чохели. 20.50 «Спорт, спорт, спорт». 21.00 «Русские ушли». 21.35 «600 секунд». 21.45 «Преображение». 22.45 «Скрипач». 23.25 «Изгнание дьявола». Худ. фильм. «История русского балета». Фильм-концерт.

Пятница

19 ИЮНЯ

1-й канал «Останкино». 6.00, 9.00, 12.00, 15.00, 18.00, 21.00, 0.00 Новости. 6.30 «Утро». 9.20 «Богатые тоже плачут». 10.00 Кинопанорама. 11.10 Клуб путешественников. 12.20 **Футбол. Чемпионат Европы. Сборная Голландии — сборная Германии.** 14.15 «Бридж». 14.40 «Бизнес-класс». 14.55 Блокнот. 15.20 «Будем ждать, возвращайся...». Худ. телефильм. 16.45 Мультфильм. 16.55 «Приключения Арсалана». 2-я серия. 18.25 Человек и закон. 18.55 Мультфильм. 19.05 Дневник 1 Международного юношеского конкурса им. П. И. Чайковского. 19.25 «Кто с нами?!». 19.45 «Эмиль из Леннеберги». 10-я серия. 20.10 «Женщина в театре». «Оторванная пуговица». 20.45 «Спокойной ночи, малыши!». 21.40 «ВиД»: «Поле чудес», «Музобоз», «Отдыхай», «Хит-конвейер». Выездное заседание «Политбюро». 1.15 Видеодром. 1.45 «Будем ждать, возвращайся...». Худ. телефильм.

Канал «Россия». 8.00, 14.00, 20.00, 23.00 Вести. 8.25 Время деловых людей. 8.55 **Футбол. Чемпионат Европы. Сборная Шотландии — сборная СНГ.** 10.55 «Телестройсервис». 13.40 Крестьянский вопрос. 16.00 Там-там-новости. 16.15 Первый тайм. 16.30 «Главный здесь Я». 17.15 Простор+. 17.45 ТИНКО. 18.00 Трансросэфир. 18.45 М-Трест. 19.00 Белая ворона. 19.45 Праздник каждый день. 20.20 **«К-2»: «САС» и худ. фильм «Зеркало».** 23.20 Спортивная карусель. 23.35 **«К-2»: «Кинограф», «3, 2, 1!».** 0.25 На сессии ВС РФ.

Московская программа. «2×2»: 7.00 Информ. пр. 8.00 «Хорошие новости из Москвы». 8.15, 18.45, 22.50 Московский телетайп. 9.00, 16.00 «Вокруг света с Вилли Фосом». 17-я серия. 10.00 «Долой огуречного короля». Телеспектакль. 12.00 «Долгая дорога в дюнах». 3-я серия. 15.30 «Евромикс». 16.30 «50×50». 18.00 Информ. пр. 19.00 Панорама Подмосковья. 19.30 ДВМ. 21.00 Новости. 21.35 Хроника. 21.45 «Встречи по вашей просьбе». Н. Озеров. «2×2»: 23.00 «Самые сумасшедшие в мире пилоты». Худ. фильм. 0.30 «Джоанна Стингрей представляет...».

«Российские университеты». 9.00, 21.35 Новости. 9.30 Детский час. 10.30 «Хотите, верьте...». 11.00 Педагогика для всех. 11.40 «Дело Джека-потрошителя». 12.10, 12.40, 20.35, 21.05 Англ. яз. 13.10, 18.30 «В. Васильев репетирует балет «Золушка». 14.15 «Телестройсервис». 17.00 Детский час. 18.00 «Хотите, верьте...». 19.35 Т. Л. Щепкина-Куперник. «Дни моей жизни».

4-й канал «Останкино». 22.00 «Норма». Информационно-статистическая программа. 22.15 «Переступить черту». Худ. телефильм.

Санкт-петербургская программа. 7.30 «Здравствуйте!». 7.40 Мультфильмы. 8.00 Док. телефильмы. 8.40 «Даешь работу?». 8.50 «Поп-магазин». 9.05 «Изгнание дьявола». Худ. фильм. «История русского балета». «Телемузыка». 11.50 «А также —цирк». 12.35 «Русские ушли». Док. фильм. 13.20 «Коварство и любовь». Телеспектакль. 15.30 «Преображение». 16.30 Поет Гюли Чохели. 17.30, 20.30 «Факт». 17.35 «Поп-магазин». 18.10 Мультфильмы. 19.00 «Большой фестиваль». 19.15 «Стоп. Акцент». 19.30 «Золотая рыбка». 19.45 «Большие проблемы больших городов». 20.50 «Спорт, спорт спорт». 21.00 «Музыкальные новости». 21.35 «600 секунд». 21.45 «Телеафиша». 22.00 «Ярослав Мудрый». Худ. фильм. 0.35 «Белые ночи».

Суббота

20 ИЮНЯ

1-й канал «Останкино». 7.30 Субботнее утро делового человека. 8.45 Спорт для всех. 9.15 «Как добиться успеха». 10.00 Радио «Труба». 10.30 Центр. 11.10 Это вы можете. 11.50 «Медицина для тебя». 12.30 «Доходное место». 13.20 Мультфильм 13.30 «Немцы во второй мировой войне». 15.00, 21.00, 0.00 Новости. 15.25 «Госпожа удача». 16.20 В мире животных. 17.20 «Красный квадрат». 18.00 Мультфильм. 18.10 «Обыкновенная история». Фильм-спектакль 20.45 «Спокойной ночи, малыши!». 21.40 «Что? Где? Когда?» 22.40 «Летающая стюардесса». Из сериала «Охотники за шедеврами». 23.40 Вечерний альбом. 0.20 «Звезда по имени Солнце». Концерт к 30-летию В. Цоя. 2.40 «Жиголо и Жиголетта». Худ. телефильм.

Канал «Россия». 8.00 14.00 20.00, 23.00 Вести. 8.20 «О Мышкине с любовью». 9.00 Баскетбольное обозрение НБА. 9.30 Программа «03». 10.00 Русское видео. 10.30 «Павловские охоты». Док. фильм. 11.00 «Плюс одиннадцать». 12.15 «Как жить будем?». 13.00 «Монолог о телевидении». Лев Новоженов. 13.30 «Бурда моден». 14.20 «Левша». Худ. фильм. 15.45 «Рядом с Бродвеем». 16.30 «Место проживания». (Пианист Н. Петров). 17.25 Пилигрим. 18.10 Складчина. 18.45 Экспоцентр представляет. 18.55 Парламентский вестник. 19.10 **«Монологи Сергея Ю

ОБЩЕСТВО

НИ ЛЕЧЕНИЯ, НИ ДЕЛА — ОДНА СУЕТА

Забастовка медиков была проведена по указанию инстанций

Виктор Тополянский

Медицина

ПРЕДНАЗНАЧЕНИЕ врача издавна описывали тремя глаголами: понять, помочь и не вредить. Любое из этих действий не только требовало гуманизма и определенного консерватизма во взглядах и поведении, но и нередко побуждало к ним. Нынче все пошло вверх дном.

Во-первых, выяснилось, что дешевизна отечественной медицины обманчива, содержать ее обнищавшему государству почти не по силам. Западные хирурги и гематологи вдруг оказались привлекательнее наших, и телевидение регулярно просит у зрителей валюту для лечения российских граждан в зарубежных клиниках. Во-вторых, между медициной и здравоохранением стали все чаще выявляться различия, как между демократией и демократизацией. Оставалось найти лишь разницу между гуманностью и гуманизацией...

* * *

Само понятие «забастовка» вернулось к нам из минувшего, когда поголовный прогул по стачке (сообща) использовали, чтобы вынудить предпринимателя повысить оплату труда, и рассматривали как форму классовой борьбы пролетариата. В 1918 году самое авторитетное объединение российских врачей — Пироговское общество призвало «все нравственно здоровое во врачебной семье найти в себе решимость и по долгу гражданской совести проявить противодействие разрушающим страну силам». Большевики назвали этот протест «скверненьким саботажем» и забастовку врачей, хотя на самом деле речь шла только о бойкоте советских учреждений и лиц, сотрудничавших с новой властью. Храня верность своему факультетскому обещанию «ничем не помрачать чести сословия и во всякое время помогать страждущим», Пироговское общество не могло даже помыслить о коллективном прекращении работы и отказе согражданам в медицинской помощи.

Весенняя забастовка медиков качественно отличалась от протеста 1918 года. Тогда с политическим воззванием выступили известные всей медицинской общественности врачи. Эмоциональный взрыв возник стихийно у людей, объединенных первоначально общими профессиональными интересами, а затем и болью за страну, втянутую в катастрофу.

Теперь же экономические требования выдвинул безликий профсоюз работников здравоохранения — прежняя структура, сохранившая определенную власть и непосредственное влияние на тех или иных медицинских администраторов. Поскольку стачкомы образованы при обкомах и ЦК профсоюза задолго до августа прошлого года, безвестные педагоги из «школы коммунизма» могли заранее планировать и координировать график врачебной забастовки, что превращало ее практически в номенклатурную программу, спущенную сверху вниз. Эмоциональный компонент в это мероприятие вносили прежде всего несколько сотрудников НИИ скорой помощи имени Склифосовского, недовольных своим директором и готовых придать внутриинститутскому конфликту всероссийское звучание.

Московский стачком верил в классовую солидарность рядовых медиков. В действительности ситуация зависела во многом от поведения главных врачей. Самые воинственные из них были готовы угрожать своим работающим подчиненным штрафными санкциями. Реально мыслящие отмахивались от профсоюзного мероприятия, как от очередной неприятной помехи в деле. Наиболее искушенные в аппаратных играх рапортовали профсоюзу о своей поддержке, а Главному медицинскому управлению — о своем неприятии забастовки. Тем, кто привык колебаться вместе с генеральной линией, но не различал ее курса в сегодняшних противоречиях, некие «влиятельные лица» могли намекнуть по телефону, что администратор, мешающий выполнению профсоюзного решения, мягко говоря, ошибается; после такой беседы учреждение письменно присоединялось к бастующим, но работало, как прежде.

Форма весенней забастовки подтвердила уже привычное положение: западные специалисты могут не беспокоиться о собственных социальных экспериментах, поскольку большинство тупиковых ответвлений на пути цивилизации мы обследуем первыми и затем поделимся опытом.

Любопытная ситуация сложилась на главном участке профсоюзного фронта — в институте имени Склифосовского. Предполагалось, что в трех отделениях института, решивших пошабашить, никто не получит ни выписку из истории болезни, ни больничный лист. Тем не менее оперативный отдел института оформлял эти документы, как и прежде, и ни единой жалобы или просто обращения в администрацию по этому поводу не последовало.

Первый этап забастовки окончился безрезультатно. Чтобы взломать оборону противника, стачкомы приступили ко второму этапу — прекращению плановой помощи населению. Особое старание проявили здесь отдельные поликлиники; по слухам, где-то даже выстраивали пикеты против посетителей, а взамен рецептов предлагали пациентам самим подписаться в поддержку бастующих.

Третий этап забастовки предусматривал отказ населению в любой лечебной помощи. Но 13 мая внеочередной пленум ЦК профсоюза обсудил президентский указ о повышении ассигнований на охрану здоровья (и соответственно на оплату труда медицинского персонала) и отложил наступление на здоровье трудящихся до 1 августа. Больные вздохнули с некоторым облегчением, хотя профсоюз оставил за собой право возобновить «акцию протеста», если указ президента не будет исполняться.

Содержание требований, предъявленных профсоюзом правительству, касалось бюджетных проблем. Если финансирование здравоохранения в первом квартале текущего года составило всего 42% от потребности, а зарплата врача в апреле была минимум втрое ниже, чем в сфере производства, то на фоне продолжающейся инфляции нашей медицине могло бы угрожать вскоре полное разрушение. Казалось, еще небольшое усилие, и больного, поступающего в стационар, будут встречать вопросом «Что предпочитаете — чай с сахаром или руки с мылом, лекарство или постельное белье?» Ничего, кроме всеобщего сочувствия, положение медиков не вызывало и вызвать не могло.

Но форма не просто определила, а радикальным образом изменила содержание. Начав борьбу за спасение распадающейся системы здравоохранения, бастующие выступили фактически против таких же, как они, замордованных граждан, чьи жизненные интересы они как-будто собирались защищать.

До отказа в любой, даже экстренной врачебной помощи дело, к счастью, не дошло. Но никто из официальных лиц почему-то не оценил ни з моральных, ни в юридических понятиях саму готовность посягнуть на жизнь соотечественников. Затаились медицинские академики, молчали труженики ковровых кабинетов Минздрава, как бы ничего не знали профессора и прочие воспитатели подрастающего поколения врачей. Один начальник Главного медицинского управления Москвы порой отдувался за всех с голубого экрана. Где вы, мастера уникальной профессии, специалисты по медицинской деонтологии — советской науки о моральных обязанностях и правилах поведения врача? Отзовитесь! Ведь настало время заново осмыслить нелегкий путь нашего здравоохранения от былой гуманности к сегодняшней гуманизации.

В пылу гражданской конфронтации бастующие упустили из внимания и феномен бюрократии: борьба за медицину обернулась против нее. Если в известном романе Брэдбери пожарников посылали не гасить огонь, а жечь книги, то в нашей действительности доктор, отказавший больному в справке, совете и помощи, не облегчал, а лишь множил страдания, не утешал, а лишь возбуждал агрессивность, не защищал, а лишь извращал смысл врачебной деятельности, доводя ее до абсурда.

Но самым поразительным было, наверное, почти детское непонимание происходящего. Ну почему все они лезут со своими хворями, бедами, смертями? Не видят, что ли — доктор занят, он бастует! Всего-то задержал справку о смерти, так они сразу словом непотребным обзывают. Или ребенка с высокой температурой не принял — так ведь ради них же, ради светлого будущего всех детей, да и родителей их тоже. И совершенно искренне призывали на городском митинге 12 мая: «Мы же вас лечим, вот вы нас и поддерживайте!»

Несколько раз мне раздраженно отвечали: «Почему от нас всегда требуют работы на износ и удовлетворения от самой низкой зарплаты? Почему нас всегда шантажируют заповедями врача, верностью долгу, клятвой Гиппократа и даже уголовной ответственностью? Почему медицина должна только отдавать, ничего не получая взамен? Кто-то должен отдать и медицине! И если государство считает допустимым безнравственное отношение к здравоохранению, то врач тоже вынужден вести себя безнравственно. Это единственная возможность быть услышанным наверху, единственный способ говорить с теми, кто правит, на их языке».

Как объяснить им, оглохшим от внутреннего напряжения, что это вообще не способ. Человечество давно знает, что безнравственные средства способны лишь опорочить и трансформировать самую благую цель.

«Надо любить больного!» — десятилетиями поучали студентов профессора. О признании прав человека при этом, естественно, умалчивали. Как разъяснил в политическом докладе Зиновьев еще в 1924 году, «совершенно ясно, что таких прав они, как своих ушей без зеркала, в нашей республике не увидят».

Нынешний (медицинский) российский бунт — бессмысленный, ибо, разрушая, создал лишь очередные проблемы и не решил прежние, и беспощадный, ибо оказался направленным против таких же растерянных, запуганных и озлобленных граждан. Новизна же его только в том, что в нем участвовали врачи, доведенные до состояния пролетариата, а возглавили его профсоюзы, до сих пор верно служившие партийно-государственному аппарату.

Увы, пока государство будет по-прежнему рассматривать здоровье человека как казенное имущество, которое положено охранять и обслуживать, а врача — как охранника и прислугу, никакие, даже максимальные отчисления из бюджета не излечат искалеченную душу нашей медицины. Ну разве о чем-то другом говорит пример «Склифосовского», который формально подчинен московским властям, а не Минздраву? Недавно министр здравоохранения возложил исполнение обязанностей главы этого института на одного из организаторов забастовки, сместив с поста профессора, возражавшего против нее.

Рисунок Александра Шахгелдяна.

Коротко

Муниципальная хроника

МОСКВА, возможно, будет и дальше получать гуманитарную помощь из Европы. Несмотря на то, что в конце июня завершаются поставки по кредиту, выделенному Комиссией Европейских Сообществ, с ее председателем Жаком Делором есть предварительная договоренность о продолжении снабжения столицы России мясом, маслом, сухим молоком и детским питанием. В свою очередь и правительство Германии обещало дать 6 млн. марок на реконструкцию московских холодильников и оптовых баз и покупку для них нового оборудования. Но если проблем с предоставлением помощи, очевидно, не будет, то сложности у ее получателя и реализатора есть уже сейчас.

* * *

ГУВД Москвы объявило набор в ряды муниципальной милиции. Предполагается, что это будет «элитное» подразделение, лишенное привычных недостатков традиционной патрульно-постовой службы и наделенное к тому же большими полномочиями. К кандидатам предъявляются соответствующие требования — возраст до 35 лет, рост не ниже 175 см, высшее, специальное и в крайнем случае (только для водителей) среднее образование.

«НГ»

Без связи бизнес не пойдет

ОТСУТСТВИЕ надежной связи с внешним миром — что, впрочем, относится и к пределам СНГ — давно вызывает немало нареканий со стороны западных бизнесменов, работающих в Москве. Начиная с сентября 1994 г. клиенты «Совинцентра», а также Российской торгово-промышленной палаты смогут пользоваться всеми видами услуг современной связи, предоставляемой только что учрежденным СП «Уорлд Трэйд Телеком».

Юрий Мешков

«Будка гласности» проиграла процесс

ДЗЕРЖИНСКИЙ суд Москвы обязал «Будку гласности» опровергнуть информацию, прозвучавшую в январе этого года из уст астраханского водителя Блиняева в адрес начальника автоколонны Степкина и выплатить пострадавшему 30.000 руб.

Виновник «торжества» — Блиняев вопреки предписанию в суд не явился. Его не смогла разыскать даже местная милиция. Заместитель директора «Новой студии» И. Кононов, посетовав на скрывающегося водителя и сделав акцент на том, что телевидение является лишь передатчиком информации, вину редакции тем не менее признал. В связи с этим судья И. Воробьева заметила, что на телевидение, как и на любое другое средство массовой информации, возлагается ответственность за распространение ложной или оскорбляющей честь и достоинство информации.

«НГ»

Банда под следствием

В МОСКОВСКОЙ прокуратуре продолжается следствие по делу арестованной в декабре прошлого года банды. Преступная группировка, насчитывавшая около 15 человек в возрасте от 20 до 30 лет, в течение 1990—1991 годов совершала разбойные нападения на квартиры в Москве и Московской области. На ее счету около 30 преступлений, в том числе 5 умышленных убийств. Банда была вооружена пистолетами, револьверами и холодным оружием.

О. Р.

Криминальная хроника

СОТРУДНИКИ МУРа из отдела по борьбе с бандитизмом навестили одну из квартир на улице Москворечье, известную как пристанище для приезжающих в столицу кавказцев. Когда сыщикам открыли дверь, из кухни двухметровый детина совершенно неоднозначно направил на них «калашников». После короткой схватки громилу обезоружили. В соседней комнате прямо на диване обнаружили еще гранату Ф-1. Задержанным оказался 23-летний тбилисец, по национальности армянин. Ничуть не смутившись, он заявил, что является сотрудником МВД Грузии и имеет соответствующее удостоверение — сотрудника СИЗО г. Тбилиси, а автомат АКС-74 и граната — его личное оружие. Правда, вскоре выяснилось, что удостоверение просрочено и продлил его он сам. И здесь молодой человек не растерялся — представился бойцом отряда «Мхедриони», опять объявив оружие своим личным и выданным совершенно законно. И посоветовал сыщикам это проверить у него на родине. По его словам, боец прилетел в Москву 5 дней назад «по делам». С провозом оружия на самолете в Тбилиси у него проблем нет.

«НГ»

Коротко

БЮРОКРАТЫ ПЕРЕКРЫЛИ КИСЛОРОД ИНВАЛИДАМ

Люди на колясках пикетировали Белый дом

Елена Вороненкова

Инвалиды

В НАЧАЛЕ прошлой недели десятки инвалидов, пациентов Центрального НИИ протезирования и протезостроения (ЦНИИПП) на несколько часов установили пикеты на пересечении Коровинского и Дмитровского шоссе. Люди на инвалидных колясках преодолели более трех километров и готовы были провести на трассе не часы, а сутки. Эта отчаянная акция произвела большой общественный резонанс и стала началом открытого конфликта между администрацией НИИ протезирования и протезостроения и российским Министерством соцзащиты. Причиной демонстрации инвалидов явилась критическая финансовая ситуация, сложившаяся в НИИ, следствием которой был приказ его директора Олега Фельдмана о прекращении госпитализации больных с 28 мая 1992 года и о «планомерной выписке» с начала июня. Из 470 больных, находившихся на лечении, институт предполагает оставить только 120—140 «тяжелых» пациентов. Но на данный момент нет гарантий, что медики смогут оказать полноценную медицинскую помощь и этим людям.

Все годы НИИ существовал за счет финансирования из государственного бюджета (хозрасчетное финансирование составляло только 10%), находясь под юрисдикцией Минсоцзащиты РФ. С начала 1992 года сократилось планомерное государственное финансирование НИИ, а последние два месяца государство не платило институту ни копейки. За это время администрация НИИ израсходовала все денежные ресурсы, в том числе и хозрасчетные. Финансовая проблема усугублялась с каждым днем и теперь достигла кульминации: из-за неплатежеспособности НИИ полностью прекратились поставки продуктов питания, медикаментов, перевязочных средств, кислорода и даже электроэнергии. Как сказал директор ЦНИИПП, «процесс утечки кадров вышел из-под контроля, из института уволились и увольняются ценнейшие специалисты, происходит самоликвидация целых отделений».

4 июня трудовой коллектив НИИ принял открытое обращение к президенту Б. Н. Ельцину и председателю Верховного Совета Р. И. Хасбулатову, в котором описывается сложившаяся ситуация.

Самое страшное, что государственные чиновники вспомнили об инвалидах только после того, как отчаявшиеся люди устроили пикеты на трассе. Лишь после сообщения о демонстрации протеста инвалидов И. Алехин, первый заместитель министра Минсоцзащиты, прибыл ознакомиться с положением дел в НИИ.

Цели и требования инвалидов-пикетчиков не ограничиваются спасением ЦНИИПП. В России нет даже официальной статистики, сколько россиян являются инвалидами... О. Фельдман считает, что по этим данным наша страна не отстает от США, где приблизительно каждый десятый — инвалид. Но не отстаем мы только по статистике, а в протезно-ортопедической помощи потребности населения удовлетворяются минимально. 2000 протезов, поставленных за этот год, являются каплей в российских масштабах. Олег Фельдман считает, что реальной возможности поднять всю протезно-ортопедическую отрасль сейчас нет, на это потребуется много средств и усилий (в России около 70 протезных предприятий, в прошлом году на одного работающего в отрасли приходилось 600 рублей средств), но ЦНИИПП может послужить базой для развития помощи инвалидам. Однако на данный момент институт сможет обслуживать только «коммерческих» больных. Эмоции в ЦНИИПП кипят, больные полны решимости разбить палаточный лагерь у российского парламента и у Минфина РФ — до сих пор их удерживало от этой акции отсутствие транспорта. 30 лет назад в США инвалиды вьетнамской войны разбили палаточный лагерь у Белого дома, в конце концов конгресс принял закон о положении инвалидов. Чем же закончатся акции протеста инвалидов в России?

НРАВИТСЯ ЛИ РОССИЯНАМ ФРАНЦУЗСКОЕ ВИНО?

В Москве прошла дегустация лионских вин, сыров и колбас

Игорь Константинов

Потребление

НА ДНЯХ в Москву приехали президенты двух ведущих лионских компаний, занимающихся экспортом и импортом продовольствия, — «Рейтюаг» и «Лионэз алиментэр». Кроме лионских деликатесов, они привезли в Москву один единственный вопрос, волнующий по крайней мере 25 лионских фирм: нравятся ли русским французские вино, сыр и колбаса? Опасения французских предпринимателей в отрицательном ответе не подтвердились. Они были весьма удовлетворены живым интересом российской публики, приглашенной на дегустацию их продовольствия в ресторан гостиницы «Севастополь».

Теперь дело осталось за малым: договориться с нашими оптовиками о закупках этой еды. Лионцы уверяют, что их товар не столь уж недоступен. Генеральный директор и президент акционерного общества «Лионэз алиментэр» Пьер Сан-Бонэ говорит, что, отбирая продукты для поездки в Москву, они отказались от дорогого козьего сыра и многолетней выдержки «Бургундского». Месье Сан-Бонэ извинился, что из 100 сортов лионского сыра и 70 видов колбас в Москву он привез лишь несколько дюжин. А москвичи так давно привыкли, что есть просто сыр (когда он есть) и просто колбаса...

Но вопрос заключается не только в том, когда мы все это увидим, а и в том, сможем ли все это купить. В совместном предприятии «Бакас АБ», которое сотрудничает с французами уже полтора года, считают, что «цены на эти продукты могут быть ниже цен коммерческих магазинов. Наша цель — не сорвать куш побыстрее и побольше, а начать долгосрочную программу. Тогда мы смогли бы не только помочь французским производителям выйти на российский рынок, но и обеспечить наших крестьян и кулинаров технологией, оборудованием, рецептами французской кухни».

Хотя с ценами пока полной ясности нет, представитель торгового дома Перловых, что на Мясницкой, выпытывала у французов рецепт приготовления белого сыра с травяными добавками. Профессор школы кулинарии Мишель Вилле объяснил, что делать сыр — очень просто. Сначала берется молоко очень высокого качества... Ферментация некоторых сортов сыра может продолжаться от 6 недель до 1 года. Впрочем, это исключение. Студенты месье Вилле делают сыр на утренних занятиях, а на вечерних его съедают, следуя поговорке: «Десерт без сыра — что красавица без глаза».

Если все же французская технология сыра для нас окажется трудноватой, можно начать с мучных коконов из дичи, рыбы и креветок. Как мне объяснил владелец небольшой кулинарной лавки Жерар Декоре, несмотря на сложности с ингредиентами, приготовить такое блюдо можно и в московских условиях.

НА ЦМИ РАЗЫГРЫВАЛОСЬ ПЯТЬ ПРИЗОВ

Три из них выиграл Михаил Козлов

Андрей Конев

Бега

В ПРОШЕДШЕЕ воскресенье в 14 заездах участвовало 92 рысака. Зрителям скучать не пришлось — на ЦМИ разыгрывалось сразу пять призов, причем два из них состояли из двух гитов.

Интересным был уже первый заезд. Явным фаворитом здесь считался американец Виталия Танишина Ливерпуль, имевший в тотализаторе коэффициент 509. Он и повел заезд сразу со старта. За ним плотной группой держались лошади трех других участвовавших в заезде мастеров-наездников международного класса: Германий (А. Козлов), Фарис (М. Фингеров) и Калгари (М. Козлов). На середине круга Ливерпуль имел уже довольно большой отрыв от остальных, шансы достать его сохранял еще только Германий. Перед последним поворотом он вплотную приблизился к лидеру, но на большее его уже не хватило. На финишной прямой Германий сбавил темп, отстал от Ливерпуля и чуть было не пропустил вперед шедшего третьим Фариса. Обе лошади финишировали голова в голову, разделив между собой второе место. Резвость Ливерпуля — 2.8,02.

Во втором заезде рысаки бежали первый гит приза «Кипра». Как и в первом заезде, со старта в лидеры вышла лошадь, имевшая самый высокий коэффициент в тотализаторе — на этот раз это был Сектор 2-й Михаила Козлова. Его основной соперник — Наказ Танишина очень неудачно принял старт, сбоил и уже с самого начала выбыл из борьбы. После первой четверти круга рысаки растянулись цепочкой, во главе которой в виде клина бежали три лошади: впереди Сектор, а чуть сзади него на одном уровне Буковинец (С. Тарасов) и Повеса (А. Карев). Эта тройка прошла так почти всю дистанцию и распалась только после последнего поворота. Здесь Сектор довольно легко оторвался от своих преследователей и уверенно финишировал первым — 2.10.6. Вторым был Буковинец — 2.12,6, третьим Повеса — 2.13,2.

Во втором гите этого приза остались только три лошади: Тактик (М. Петров), Примус (А. Попов) и Наказ Танишина. Несмотря на то что Наказ в первом гите занял лишь последнее место, в тотализаторе он играл активнее своих соперников — в двухгитовых призах Танишин не раз вырывал победу именно во втором гите. Наказ довольно резво ушел со старта, и поначалу казалось, что Танишин имеет все шансы добиться желаемого. Чуть сзади лидера держался Примус, Тактик дважды сбоил и отстал от соперников. В таком порядке лошади прошли до середины круга, однако дальше произошло несколько событий, напомнивших игру в поддавки и заставивших зрителей немало повеселиться.

Лидировавший Наказ дважды сбоил, пропустил вперед Примуса и едва не оказался последним, но здесь в свою очередь в третий раз сбоил уже Тактик. Желая наверстать упущенный темп, Танишин подхлестнул Наказа, тот сбоил еще раз и почти совсем остановился. Ехавший за ним Петров оказался не готов к такому обороту событий: его Тактик чуть было не налетел на затормозившего соперника, начал перестраиваться в сторону и сам потерял скорость. Примус финишировал первым, но его время уже не повлияло на распределение мест — приз и 2500 руб. за первое место по итогам первого гита достались Михаилу Козлову.

В пятом заезде впервые разыгрывался приз в честь Дня независимости России. Неожиданностей не произошло; как и ожидалось, приз выиграл Альбатрос Михаила Фингерова, вторым был Сириус (В. Танишин), третьим Вереск (Ю. Галченков). Вступительный открытый приз завоевал Канюк (В. Мишин), а Весенний приз для жеребцов орловской породы старшего возраста — Ковбой (М. Козлов), который финишировал в этом заезде с лучшим временем дня — 2.5,01. Вообще этот день был очень удачным для Михаила Козлова — лошади под его управлением выиграли три из пяти призов. Причем во время розыгрыша Весеннего приза и приза «Отклика» доминирование лошадей Козлова на дорожках было столь явным, что после их победы на каждый угадавший рубль выпадал... ровно один рубль выигрыша — свидетельство того, что другие рысаки в заездах почти не играли.

VENTA Ltd.

ФИРМА «ВЕНТА»
предлагает со склада в Москве широкий выбор компьютеров, периферии и оргтехники лучших зарубежных фирм.

ВСЕГДА В НАЛИЧИИ:
- компьютеры AT-386/387;
- телефонные аппараты фирмы «PANASONIC»;
- радиотелефоны фирмы «PANASONIC»;
- автоответчики фирмы «PANASONIC»;
- копировальные аппараты фирм «CANON» и «RICOH» формата A3/A4;
- расходуемые материалы к ксероксам;
- телефаксы-автоответчики фирмы «PANASONIC»;
- бухгалтерские калькуляторы различных модификаций фирм «CITIZEN», «CASIO».

Продажа и заключение договоров производятся в представительстве фирмы, расположенном в районе улицы Арбат.
Оплата по безналичному расчету в рублях.
Окажем консалтинг и услуги по вопросам телефонизации и связи в Москве и области.
Разработаем программное обеспечение для IBM PC по Вашим заказам в короткие сроки и с высоким качеством.
Телефоны: 203-11-70, 202-38-92
Телефакс (095) 202-38-92

ПАРТИЯ
Ваше рулевое!
- копировальные аппараты и расходуемые материалы к оборудованию фирм: CANON, RICON, SHARP, MINOLTA
- факсы, радиотелефоны, автоответчики, телефоны фирмы PANASONIC
- компьютеры AT/286, 386
- картриджи A15, A30 к CANON FC, PC,EP-S, EP-L к HP LaserJet (продаем и заправляем)
- игровые автоматы

Образцы представлены в нашем выставочном зале по адресу:
проспект 60-летия Октября, 9.
Здание ВНИИСИ, 1 этаж
Телефоны: (в зале) 135-60-72
(для справок) 437-21-23

Фирма "ПАРТИЯ"
БЕЗОТКАЗНЫЙ ПОМОЩНИК В ВАШЕМ БИЗНЕСЕ —
Оргтехника ведущих зарубежных фирм!

ЭКАРТ

КУЛЬТУРА

РОССИЯ, ЛЕТА, ЛИТЕРАТУРА

Космополитизм и провинциализм

Владимир Новиков

Алексия

«ПОСТМОДЕРНИСТОМ ты можешь стать лишь тогда, когда обогатишь свою память знанием всех тех богатств, которые выработало человечество».

А что? Одно только слово я заменил, и бессмысленный лозунг превратился в глубокий и осмысленный афоризм. Коммунистам лишние знания вредят, обогащаются же они (до сих пор) совершенно другими способами. А вот постмодернистам и всем, кто на это звание претендует, да и тем, кто на него не посягает, но профессионально связан с литературой эпохи постмодернизма, — им без мировой культуры никак не обойтись.

В нынешнем сезоне модной была такая шуточка: «Евгений Онегин» — характернейший постмодернистский роман. Иных она очень сердила, хотя тут даже эпатажа особенного нет. Бывают эстетические переклички отдаленных эпох: вот Иеронима Босха задним числом обозвали сюрреалистом, и он нисколько не обиделся. И автор «Евгения Онегина», владевший латынью, поверьте, не был бы задет словечком, произведенным от корня «современный» (как, между прочим, и название пушкинского журнала) при помощи невинной приставки, означающей «после» (иные критики почему-то усматривают в постмодернизме особенную, сверхгнусную разновидность ненавистного модернизма).

В шутке, как водится, есть доля правды. Чем же энциклопедия русской жизни предвосхищает постмодернистские кунштюки? Взаимоперетеканием автора и героя. Пародийной ревизией культурного наследия, когда автор фамильярнейшим образом обходится с первым секретарем мировой литературы «божественным Омиром», дантову надпись на вратах Ада кощунственно переводит в эротический контекст — короче, ведет себя, словно Абрам Терц какой-нибудь. И еще — полистилистикой, многоязычием в самом широком смысле этого слова: русский язык осознает себя в диалоге с французским «антраша», немецким «васисдасом», итальянским «фар ниенте», английским «валгэром» etc.

ЛОМОНОСОВ, Жуковский, Грибоедов, Пушкин, Гоголь, Лермонтов, Тургенев, Фет, Достоевский, Толстой (инициалы — на ваш выбор), Чехов, Бунин, Блок, Гумилев, Ахматова, Пастернак, Мандельштам, Булгаков, Цветаева, Тынянов, Набоков... Назовите самый простой признак, объединяющий этих очень разных писателей.

Глубина? Духовность? Эстетическое совершенство? Верно, но есть более конкретный и проверяемый ответ. Все вышеперечисленные лица суть полиглоты, носители не только русского, но и многоязычного сознания. Само по себе это свойство ничего не гарантирует: рекордсмены книги Гиннесса, выучившие сотню языков, могут не иметь ни малейших литературных способностей. Тот же Ленин языками недурно владел и довольно едко высмеивал неправильное употребление глагола «будировать», но в словесности больших высот не достиг (в Евангелии о таких сказано: «кимвал бряцающий»). Однако многоязычие (по крайней мере двуязычие) представляется мне необходимым (хотя и недостаточным) условием объемного видения мира, умения сопрягать разные точки зрения, возможности увидеть себя и свою страну свежим взглядом, способности отточить творческое владение родным языком.

ОПИСЫВАЯ беды нашей постреволюционной культуры, идиотизм социалистического реализма и уродливое развитие существа по имени «советский писатель», исследователи — и наши, и зарубежные — упускают из виду такую аномалию, как **одноязычие**. Наши писатели с зарубежными общаются довольно извращенным способом — через переводчиков. Спросили бы, есть ли хоть один английский литератор, знающий только английский язык, или литератор французский, знающий только французский. Писатель с одноязычным сознанием — contradicto in adjectio для всех времен и народов, кроме советского.

ОТГОРОДИВШИСЬ железным занавесом от языков Шекспира и Джойса, Шиллера и Кафки, Мольера и Пруста, мы возгордились многонациональной литературой на 108 языках, хотя текстология иных джамбулов весьма проблематична и многие переводы граничат с мистификацией. Главная же беда, что гордый наш язык совершенно не обогатился от контакта с собратьями. Знает ли внук славян по словечку из языков тунгуса и калмыка, может ли он хотя бы различить на бывшем рубле СССР, кто называл эту единицу «бир сом», а кто «бир манат»?

И ведь писали критики статьи и монографии о непрочитанных ими литературах! Покаюсь, сам дважды согрешил. Один раз приложил азербайджанского модерниста. Правда, для баланса тут же была помещена «положительная» статья коллеги, упрекавшей меня в непонимании национальной специфики (я, впрочем, знал три азербайджанских слова: «Нефтчи» и два непечатных; оппонентка, полагаю, не ведала ни единого). В другой раз похвалил литовскую юмористку, чье остроумие работало и в переводе. Но, конечно, без знания оригинала в принципе невозможна эстетическая оценка. Надеюсь, вслед за мною покаются (пусть в душе) и маститые знатоки «многонациональной».

АНДРЕЙ Битов, после того как ему довелось наконец «увидеть чуждые страны», сказал в одном интервью: «Наша тонкость — здесь». Тогда мне эта фраза колоссально понравилась: приятно чувствовать себя причастным к самой тонкой в мире литературе. А потом стали сомнения приходить: не рвется ли эта чересчур тонкая нить между прошлым и настоящим, между нами и миром? Среди любимых моих строк в «Евгении Онегине» есть такая:

Космополитом, патриотом...

Космополитический культурный фундамент русской классики давал ей возможность видеть реальный масштаб России, ее высоты и ее низины. Теперь же мы замкнулись в узком мирке своих вечных неурядиц и занялись непереводимой игрой мыслишек и словечек, считая эту непереводимость едва ли не достоинством.

СОВРЕМЕННУЮ нашу словесность в мире знают мало, нарицательным обозначением русского писателя стало «Солженицын» (примерно то же, что «русский Иван»). Откровенно говоря, не совсем понятно, зачем переводят на иностранные языки нынешних наших прозаиков: реальное число их зарубежных читателей ограничивается кругом славистов, владеющих русским языком. Пора сказать вслух, что наше литературное сознание стало по сути провинциальным. И у провинциальности этой два лика.

Первый — «патриотизм». Употребляю сие слово в кавычках, поскольку в беспощадные иронические кавычки заключили его Грибоедов («К военным людям так и льнут, а потому, что патриотки») и Пушкин, ощущавшие это слово не только как нерусское лингвистически, но и как чуждое подлинной русской духовности. Настоящая любовь к родине может быть только глубоко индивидуальной, «странной» по-лермонтовски. И в «Войне и мире», вспомним, само сочетание «я патриот» выставлено как заведомо ложное. Провинциальный патриотизм Макашова-Скалозуба и Невзорова-Загорецкого — тупик для культуры и с национальными интересами ничего общего не имеет. Нет сейчас в России человека, который имел бы право называться патриотом без кавычек.

Второй провинциальный тупичок — спекулятивный соцарт. Коли не удается выгодно продать русский ум (особенно если у самих его не хватает), не поторговать ли русской глупостью? И вот на мировой рынок выбрасываются тысячи изображений Ленина—Сталина—Брежнева, груды партбилетов и переходящих знамен, настолько же похожих друг на друга фильмов и живописных полотен. Своеобразная гордость навыворот: дескать, по идиотизму мы впереди планеты всей. Да нет, дорогие мои, идиотизм наш достаточно тривиален и начинает уже всем надоедать.

Надменный наш литературный «андерграунд» сильно отдает провинциальностью и общечеловеческой глубиной небогат. Вот почему уместнее говорить не о постмодернизме, а о соцмодернизме. Вот почему, например, Эдуард Лимонов так плавно перетек из циников в «патриоты». Это две стороны одной советской медали.

ЯЗЫК МОЙ — враг мой. Все поддеваю кого-то, подначиваю. Бывает, обижаются люди. В дружеском кругу уже давно на цепи себя держу, но на журнальной и газетной полосе не отмолчишься, да и как можно мысль передать без гиперболического заострения?

Скажу что-нибудь этакое — и жду спора, опровержения: хотя бы словами, а еще лучше делом. На книжных лотках обилие английских словарей, в метро многие уткнулись в учебники Экерсли и Хорнби. Глядя на это, ехидно обобщаю: да, мол, метили быть Третьим Римом, а угодили в страны третьего мира. Теперь, конечно, без английского не прожить, надо же уметь объясняться с белыми господами.

Несу этот вздор не от хорошей жизни, болит у меня Россия. Однако никаких протестов и диспутов. Наконец, впрочем, дождался. Сидим в международной компании, в качестве языка-посредника используя английский, и на провокационную байку про третий мир, про third world рассердилась моя приятельница из Цюриха Паула Линденмайер. Она русский язык выучила не по необходимости, а только за то, что им разговаривали Достоевский с Толстым и мы с вами, и она по-прежнему не может поверить, чтобы такой язык не был дан великому народу.

Московский торговый дом «ПУЛЬС-М»
продает оптом и в розницу:

- КСЕРОКСЫ ФОРМАТА А4 MITA CC10, CANON,
- РАСХОДНЫЙ МАТЕРИАЛ К НИМ,
- КАРТРИДЖИ MITA CC10, A30,
- РАДИОТЕЛЕФОНЫ,
- ВИДЕОТЕХНИКУ,
- КАЛЬКУЛЯТОРЫ,
- ТЕЛЕФОНЫ,
- ФАКСЫ.

ОТГРУЗКА НЕМЕДЛЕННО СО СКЛАДА В МОСКВЕ.
Производит заправку картриджей MITA, CANON, ремонт ксероксов, компьютеров и оргтехники, техническое обслуживание аппаратуры.
Контактные телефоны:
(095) 272-41-18, 272-78-17

АО "ИРИКА"

Предлагает со склада в Москве:
игровые автоматы «Видеопокер»
(барабанные многошансовые)
производства Голландии и Великобритании.
Обеспечивает гарантийное
и послегарантийное обслуживание.
Оплата в рублях и СКВ
(в СКВ цены ниже рыночных).

Телефоны в Москве: (095) 336-96-72, 930-92-13
Факс (095) 975-23-52

Коротко

АПАШ ИЗ ПИКЕ

В издательстве «Ренессанс» вышел альбом Обри Бердслея

Павел Крючков

ХОРОШО помню удивительную иностранную игрушку: в плоской, навсегда закрытой коробке, где помещался мелкий желтый песок, по желанию творилось чудо: при встряхивании на сером экране возникали причудливые фигуры. Плавные линии разбегались в одному мне понятные сюжеты. Однажды появилась линия, при взгляде на которую пришло чувство: это я уже видел. Чувство было окрашено легкой тенью смущения и волнующего любопытства.

Так изгибались боттичеллиевские нимфы, скрытые нежной папиросной бумагой. Отворачивая ее, ты слышал выдох откатившегося прибоя.

Птичий портрет Бердслея с оттопыренными ушами и пальцами Паганини — это мираж над раскаленным и равнодушным песком эпохи модерна.

Его антииллюстрации словно нехотя начерчены кончиком зонта или хулиганской лапой утомленного баклана.

В альбоме напечатано 66 избранных рисунков. Жирно набранные цифры подмигивают отсутствием третьей идентичной товарки, — апокалипсиса не будет.

Кто прославленный завтрак у ног
покаянно раздевшихся дам
до Второго пришествия смог
растянуть в искупление нам
и по Лете отправился вплавь
прямо в блузе апаш из пике
— тот у глаз мельтешившую явь,
как осу, удержал в кулаке.
(Юрий Кублановский)

Моне и Бердслей — два самых громких скандала в искусстве XIX века. Прибавим еще один: кто усмотрел в авторской иллюстрации «Маленького принца» вызывающие штрихи брайтоновского вундеркинда? Может быть, воображение? — Но фюзеляж истребителя не вышедшего из пике француза обнимала золотая обнаженная леди.

Молитва страсти.
Проклятие ее.
Вкус лимона.
«Комедия в аду».

И — желтый альбом, где сквозь один песочный рисунок уже просвечивает другой. Шестьдесят шесть гибельных пролетов.

Обри Бердслей. «Блюдо с книгами Обри Бердслея». 1897.

Время Дзиги Вертова

В ЦЕНТРАЛЬНОМ доме кино проходит Международный симпозиум документалистов «Прыжок Вертова: вверх или вниз?» Симпозиум посвящен одной из самых загадочных фигур в истории кино — Дзиге Вертову — режиссеру и оператору, давшему своим «Человеком с киноаппаратом» и другими фильмами мощный толчок мировому кинопроцессу.

«Когда в один из осенних дней 1918 года Дзига Вертов, проверяя возможность киносъемки, совершил свой прыжок, он вряд ли предполагал, что приземлится в 1992 году»,— говорится в обращении к участникам симпозиума.

В программу симпозиума, организованного на средства Европейского института документалистики, включены многочисленные просмотры и семинары, проходящие, кстати сказать, весьма бурно. Не утихают споры: кем был Вертов — великим реформатором или сталинистом (могло ли одно сочетаться с другим). На днях с трибуны семинара прозвучал эпатажный доклад одного эксцентричного европейца «Искусство Дзиги Вертова как проявление метафизического гомосексуализма», а известный американский режиссер-документалист продемонстрировал ученому собранию свой фильм «Человек с видеокамерой или Fuck Vertov».

Аделаида Метелкина

Коротко

МАЛЬЦЕВ, КОТОРЫЙ ПОСТРОИЛ «МОСТ»

Русская театральная школа—лучшая в мире. Это ясно теперь и Тель-Авиву

Маргарита Хемлин

Театр

Человек, придумавший и сделавший то, что назвали Театральными мастерскими при СТД, работает сейчас в Израиле. Там он — Вячеслав Мальцев — и режиссер Евгений Арье придумали и создали театр «ГЕШЕР» — «МОСТ».

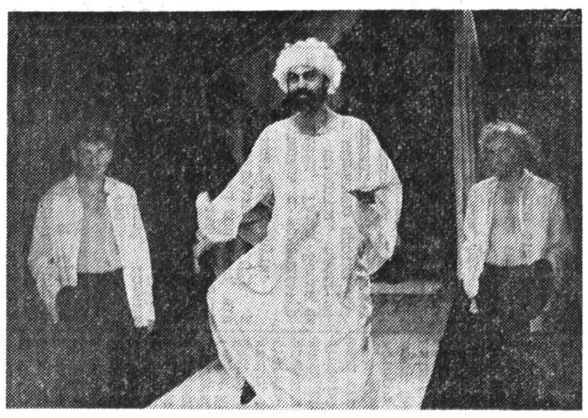

Сцена из спектакля «Розенкранц и Гильденстерн мертвы».

— ВЯЧЕСЛАВ, кого вы приехали вербовать?

— Ну да. Другого вопроса для начала я и не ожидал. Обо мне и о театре пишут много глупостей.

— Спасибо.

— Правда-правда. Например, что я поссорился с СТД и поэтому уехал в Израиль. Я профессионал. И пока существовали Театральные мастерские, пока были люди, которых я не мог оставить, бросить, я был здесь. Хотя уехать мы с женой хотели давно. Но вот так произошло, что оставаться здесь стало незачем. В профессиональном смысле. Мы подумали и решили, что в Израиле можно интересно поработать. Мы с Женей Арье разработали проект театра, обратились сначала к Натану Щаранскому — он поддержал наш замысел. И вот в театре «Гешер» 20 апреля 1991 года состоялась первая премьера. А формально театр существует с 1 января того же года.

— Иврит — трудный язык. Есть страны с языком и полегче...

— Мне все равно. Если я почему-то решу открыть театр в Индонезии — я изучу обстановку и сделаю там театр. А что касается языка... Да, Израиль — трудная страна. Но не труднее других.

— И все-таки по публикациям о «Гешере» создается впечатление как о пятой колонне в инфраструктуре израильской культурной жизни. Русский театр с российскими актерами — евреями и неевреями. Так что вы не обижайтесь за «вербовку».

— В Израиле первое время тоже было такое ощущение. Сейчас, слава Богу, нет. Меня ж спрашивали, когда затеялось все это дело с театром: кого ты зовешь? Я отвечал всегда одно и то же: никого.

— Всем отвечали?

— Всем. Мы с Арье исходили вот из чего: человек уже выбрал, где ему жить. Мы возникаем — потом. Не до того. А звать кого-то куда-то — это другое дело. И другая профессия. Может быть, я мечтал бы работать с Юрским или Калягиным. Но они не едут жить в Израиль!

— В Израиль люди приехали начинать жизнь сначала, они учат язык, встраиваются в быт. И тут вы — снова здорово... Странно, что государство вас поддерживает. Вы же мешаете адаптации.

— Мы помогаем адаптации. Реально человек не может сразу влиться в малознакомую культуру. Мы облегчаем этот процесс. Мы вместе с новоприехавшими проходим путь от первых шагов до...

— До?

— Хотя, наверное, плакать и смеяться на русском языке приехавшие в Израиль будут не одно десятилетие. И, кроме всего прочего, человек, выросший в русской культуре, воспитанный русским театром... Честно говоря, не думаю, что это может надломиться. Это слишком прочно. Сложилась интересная ситуация — сегодня мы можем играть и на иврите. И то, как мы это делаем, — Чехов, Гоголь, Маяковский на иврите, но на русской основе, с тем, что называется русской школой,— гораздо интереснее израильтянам, чем театры, играющие ивритскую классику на иврите.

— Ваша попытка создать русскоязычный театр в Израиле первая?

— Нет. Много было попыток. Как ни странно, когда мы начинались, русскоязычная община встретила нас в штыки. Я понимаю... Мы приехали ломать миф: приехавшие раньше — все сплошь гении, у них ничего не получилось с подобным театром, они не смогли ничего сделать в Израиле. Миф о самом талантливом человеке, который не состоялся в Израиле, потому что Израиль — такая страна. Вот если бы не языковой барьер, тогда они всем бы показали. В Израиле вообще много мифов.

— И что же за год сделано?

— Во-первых, за год мы стали театром, о котором пишут «лучший театр Израиля», «Русское чудо израильского театра». Мы начинаем играть на иврите. Вообще-то все спектакли идут с синхронным переводом.

— Визитная карточка «Гешера» — спектакль «Розенкранц и Гильденстерн мертвы» Тома Стоппарда, поставленный Евгением Арье.

— Да-да. Он с триумфом прошел сейчас в Нью-Йорке. Играем вариации на темы русской классической комедии — трансформация темы свадьбы в русской комедиографии — Гоголь, Фонвизин, Маяковский. От XVII до XX века. Последняя по времени премьера «Кабала святош» Булгакова. Сначала — на русском, теперь перевели на иврит. Играем два варианта. Еще один новый спектакль — «Дело Дрейфуса» по пьесе Жана Клода Грюнберга. Сюжет с реальным делом Дрейфуса ничего общего не имеет.

Недавно приехавший Владимир Портнов ставит «Контракт» по Мрожеку. Играть будут два актера — Саид Багов (помните его во «Взрослой дочери молодого человека» в роли сына?) и Леонид Каневский.

— Вы испытываете неудобства от того, что «Гешер» так быстро стал популярен?

— Не понял.

— Ну есть же еще и другие театры. Старые, заслуженные. Им должно быть обидно.

— Есть вещи самоочевидные: актерам русской театральной школы в Израиле никто не может составить конкуренцию. То же и с режиссурой. Честно говоря, я немного побаиваюсь игры на иврите. Это не только смена языка, это отразится и на манере, и на всем строе спектакля. А что касается ревности — так наши артисты просто нарасхват.

— Не расхватали пока?

— Расхватали бы, да они не соглашаются. Мы все хорошо понимаем, какой театр мы сделали. Мы сделали театр-ансамбль. Где все вместе — это высокий класс. Но — все вместе.

— Почему не с вами работает Михаил Козаков?

— Да это же ясно, по-моему. Он премьер, звезда. Когда Миша приехал в Израиль, «Гешер» уже сложился. Место для актера, замечательного актера Козакова в труппе было. Для первого актера театра — места не было. Такого места в «Гешере» не существует вообще. И потом, конечно, есть экономическая причина. В Камерном театре, где сейчас играет Миша, платят намного больше, а год назад играть в Камерном означало еще и то, что ты крепко стоишь на ногах. Мы рисковали, очень рисковали... Миша, видимо, рисковать не захотел.

— Он сыграл в Камерном Григорина в «Чайке», и, судя по доходившим до нас рецензиям, сыграл как-то не очень.

— Не очень. Спектакль поставил Борис Морозов. Из Малого театра. Так что я бы Мишину неудачу поделил как минимум на два: Морозов тоже оказался в этом случае «не очень». «Чайка» быстро сошла со сцены. В газетах тогда писали: «Мы сделали все, чтобы наши дети не любили Чехова».

— Валентин Никулин?

— Не получилось с Никулиным. К сожалению, не получилось. Долго мы пытались найти общий язык — никак...

— У «Гешера» есть своя территория? Вообще-то театральная карта во всех странах выглядит с налету почти одинаково...

— В Израиле картина необычайно пестрая. Во-первых, пять государственных репертуарных театров: Габима, Камерный, Хайфский, Бершевский и Иерусалимский театр «Хан». Мы — шестой репертуарный театр, который получает государственную дотацию. Кроме этого есть еще три театра, не репертуарные, и они получают государственную помощь. Остальные — антрепризы, труппы на одну постановку и прочие — существуют сами, как получается. Что же касается приблизительно одинаковой для всех стран «карты», то — да: МХАТ и Малый — Камерный и Габима, есть БДТ—Хайфский и что-то вроде Самарского театра Монастырского — театр в Бершеве. Есть нечто вроде Московского театра комедии — театр «Хан». Вот примерно так. Я имею в виду класс, уровень, конечно. Но главное— совершенно иные традиции. Честно говоря, особенность здесь в том, что традиции нет. Станиславский с Немировичем все-таки совершили революцию в театральном сознании. И неплохую революцию. Интересно, что критики все время повторяют: «Удивительная труппа в «Гешере», как будто актеры все время играют вместе». Так они действительно играют вместе! Не то что мы не любим звезд! Но ансамбль — наш принцип.

— Сколько человек — «Гешер»?

— Всего в театре 32 человека. Актеров — 14, постоянных актеров. Играем 20—26 спектаклей в месяц. В самом маленьком спектакле у нас занято 12 человек.

— Интриговать некогда?

— Некогда. Играем не только в Тель-Авиве, но и по всей стране. Даже в кибуцах. Везем с собой все свое: компьютерный свет, звук, декорации и прочее. Выездных вариантов не существует.

— Сейчас в Израиль едут на гастроли. Кто только не едет...

— Приезжают по гостевой визе, билеты на такой концерт в три-четыре раза дешевле, чем в театр. Люди приезжают заработать. Что делать... Недавно в Израиле оказалось сразу восемнадцать гастролеров. Восемнадцать концертов каждый день. Речевики, режиссеры, композиторы... Человеку нужно просто пойти и отдохнуть вечером. Конечно, он выбирает такой концерт. Да еще ностальгия... Но прежних сборов на подобных представлениях уже нет. Выступающим платят примерно по 50 шекелей (20 долларов). Полтора десятка концертов— и можно какое-то время прожить в России. Приезжают другие, но снова — разговорный жанр. Идет просто чёс, приезжают шабашить.

— А сколько получают актеры «Гешера» за спектакль?

— Во всяком случае, не 50 шекелей. На эти деньги и один раз в магазин не сходишь. Театр в Израиле — очень дорогое удовольствие. И билеты дорогие, и платим актерам прилично.

— Вы сказали, что театр постепенно готовится перейти и на иврит. Что, чисто русскоязычной публики уже не хватает?

— А вы думаете, что в Израиле действительно «на четверть бывший наш народ»?

— Как будто...

— Всего русскоязычного населения — со стариками, с детьми — 500 тысяч. 350 тысяч приехали сейчас и 150 — в 70-е. Всего-то и населения около четырех миллионов. Русскоязычная община только теперь вышла на второе место.

— А кто на первом?

— Румынские евреи. Так что повсеместно звучащая русская речь — еще один советский миф об Израиле.

— В Израиле довольно много режиссеров — выходцев из России...

— Ну вот опять «много». Вы думаете, сколько? Да и неважно. Юрий Петрович Любимов. Вы, конечно, его имеете в виду.

— Не «конечно», но имею.

— Я очень плохо отношусь к Любимову. Человечески, политически и как там еще можно сказать...

— И потому он не может работать в вашем театре?

— Нет-нет, вы неправильно поняли. Дайте я договорю. Мы обсуждали этот вопрос с Женей Арье, Катей Сосонской — нашим завлитом... После того как от друзей Любимова поступило предложение, очень неопределенное, но так: «а что, если бы» и так далее. И вот мы обсуждали. Женя — ни в какую, Катя тоже, ну и я, как уже сказал. Мы же все эфросовцы. Я и Женя учились у Анатолия Васильевича, Катя очень дружила с семьей... Но мы решили: конечно, надо наступить на горло личным чувствам. Любимов профессионал. Прежде всего это для театра важно. И мы сказали, что готовы обсуждать этот вопрос. Но вдруг — открываю газету и читаю: Любимов заявляет, что русскоязычного театра в Израиле быть не может и прочее и прочее... Голословное заявление, просто так. Впрочем, как обычно...

— На гастроли куда-нибудь собираетесь?

— Едем на фестиваль в Цюрих с «Кабалой святош».

— А к нам когда?

— Приедем обязательно. И это будет не шабашка.

— Посмотрим, посмотрим...

— Посмо́трите, посмо́трите.

ОТ ВЕЛИКОГО ДО БОЛЬШОГО

Проблемы у нас общие, считает генеральный директор Варшавской оперы

Дмитрий Морозов

Опера

В ВАРШАВСКИЙ Большой театр (по-польски — «Великий» или — «Велькі»), как и московский, один из крупнейших в Европе. С. Петрас, его директор, по образованию юрист, но, окончив университет, сразу стал заместителем директора в Шленске — в театре, который был знаком ему с детства. Потом он — директор Вроцлавской оперы, затем — Познань, где Петрас основал Польский театр танца. И, наконец, Варшава...

— Мы даем в сезон около шести полнометражных премьер — четыре оперные и две балетные — и три-четыре новых спектакля на малой сцене. Это удается, в том числе и благодаря помощи спонсоров. Но есть ведь и другие статьи расходов.

Например, у нас слишком раздутые штаты: если в Москве — две тысячи человек, то в Варшаве — тысяча триста, что тоже очень много. При старой системе было, несомненно, проще: нам давали столько денег, сколько мы требовали. Нет, я не хочу возврата, разумеется, но...

— А как сейчас с приглашением суперзвезд?

— Опять деньги. Вот, скажем, на март у меня был запланирован сольный концерт Хосе Каррераса. Но, чтобы с ним расплатиться, мне пришлось бы назначить цену за билеты не менее трех с половиной миллионов злотых (это сейчас около 300 долларов). Поэтому я перенес концерт на ноябрь и ищу спонсоров. Директор московского Большого Коконин жаловался мне, что многие артисты из его театра уезжают на Запад в поисках заработка. В Варшаве ситуация иная, мы так или иначе эти проблемы решаем. Может быть, потому еще, что наш театр все-таки ближе к западному образцу. У нас в репертуаре гораздо больше мировой классики, чем в Большом. Открытием для Варшавы стала молодая певица из Еревана Асмик Папян, исполнившая партию Нормы. Мы намереваемся подписать с ней годовой контракт, и это может стать началом ее мировой карьеры: уже на премьере «Нормы» ею заинтересовались несколько десятков импресарио и директоров театров из разных стран...

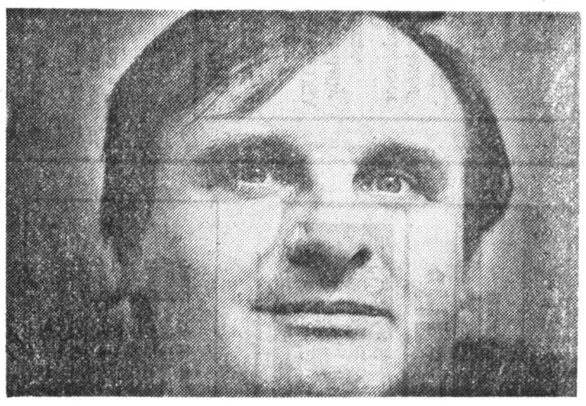

Славомир Петрас. *Фото Павела Чегларека.*

— У вас бывает так, что кто-то из «главных» присваивает себе монополию на постановки?

— В моей практике такого не было. Сейчас я, к примеру, веду переговоры с Анджеем Вайдой и Кшиштофом Зануссы, потому что, как мне представляется, кинорежиссеры имеют большой шанс на успех в оперном театре. Надеюсь, что удастся уговорить и Романа Ковальского...

— Ваши ближайшие планы?

— В июне покажем «Набукко» Верди, а среди наиболее интересных премьер будущего сезона — «Парсифаль» Вагнера, «Саломея» Рихарда Штрауса, знаменитый балет Ноймайера «Сон в летнюю ночь».

СТИЛЬ ЖИЗНИ

ДЕБЮТ, МИТТЕЛЬШПИЛЬ, ЭНДШПИЛЬ И ФИНИШ

Советская шахматная школа и ее конец

Виктор Топоров,
С.-ПЕТЕРБУРГ

ПОРАЖЕНИЕ Анатолия Карпова в полуфинальном матче претендентов на звание чемпиона мира по шахматам означает не только окончание беспримерного десятилетнего противоборства и противостояния Карпова с Каспаровым. На этом, по сути дела, завершился удивительный феномен, именуемый советской шахматной школой. Нынешний чемпион мира Гарри Каспаров, будучи воспитанником советской шахматной школы, к ней, однако же, не принадлежит, что он и высказываниями своими, и в еще большей мере поведением подчеркивает уже много лет. Поэтому продолжающаяся гегемония Каспарова в шахматном мире не равнозначна успехам советской шахматной школы, вступившей ныне в потустороннее существование не только вследствие распада СССР.

Шахматы всегда значили для нас куда больше, чем они на самом деле являются. Фанатики настольной интеллектуальной игры находят в ней элементы науки, искусства и спорта — и провозглашают ее наукой, искусством и спортом одновременно. Но куда важней содержательной стороны шахмат для нас долгие десятилетия был ее символический аспект, вот почему и конец советской шахматной школы приобретает сейчас символическое значение.

Советская шахматная школа — феномен или миф? И то, и другое. Здесь, как, пожалуй, ни в одной другой области, артефакт советской пропаганды вплотную подошел к факту и, возможно, даже слился с ним. Космос, балет, хоккей — здесь мы были впереди планеты всей, играя все же несколько крапленными картами. В шахматах наше превосходство и господство были бесспорны и честны. Государственная поддержка шахмат и ведущих шахматистов, продуманная и стройная система подготовки и соревнований (социалистические, так сказать, преимущества) сочетались здесь с четким объективным критерием, со спортивным отбором, отметавшим социалистический же принцип противоестественного, по Амальрику, отбора, царивший во всем обществе.

В шахматы шли люди, которым не удавалось реализовать свои интеллектуальные потенции в должной степени и достаточно бескомпромиссно на ином поприще. Здесь можно было обыграть, победить, перехитрить не только соперника, но и самое систему. Любопытно, что и западных шахматистов советские переигрывали и переигрывают не столько мастерством и талантом, сколько едва ли не сверхъестественным усилием воли. Нереализованный и не поддающийся в советских условиях реализации принцип индивидуальной борьбы за существование наши шахматисты с избытком реализовывали на шестидесяти четырех клетках. Западный шахматист, когда его дебютная идея не проходила, план оказывался ошибочным или поверхностным, внимание на минуту ослабевало, в досаде сдавал партию, проигрывал турнир и устремлялся мыслью к новым баталиям. Советский игрок, попавший в аналогичную ситуацию, сцепив зубы, боролся до конца, боролся порой до неприличия, играя каждую партию так, словно это решающий поединок в его жизни. Вот почему третьеразрядные советские игроки, уезжая на Запад, становились там довольно часто видными гроссмейстерами. И совсем недавно героический победитель Карпова англичанин Шорт потерпел на немецком турнире поражение от ташкентского кандидата в мастера. Резервы советских шахмат — остатки разваливающейся ныне системы подготовки плюс закалка в борьбе до конца — и сегодня еще весьма значительны. А советская шахматная школа мертва.

В ее становлении велика и загадочна роль Сталина. На тему «Ленин и шахматы» написаны десятки статей, опубликованы партии, игранные Владимиром Ильичем, его высказывания на шахматную тему, есть даже довольно знаменитая картина, на которой он играет в шахматы с Горьким. О Сталине — никаких сведений. Может быть, он просто не умел играть? Но в любом случае символическое значение шахмат «великий вождь и учитель» осознавал в полной мере. И доказательство тому не только государственная поддержка шахмат, помпезно организованные международные турниры, подарки и ордена ведущим гроссмейстерам и освобождение их от воинской повинности даже в годы войны. Есть аргумент куда более поразительный. В последние годы шахматные журналы, следуя общему поветрию, завели у себя раздел «Мемориал» и принялись разыскивать шахматистов, сгинувших в аду сталинских репрессий. Шахматисты такие нашлись — от кандидата в мастера и ниже! Если не считать латышского гроссмейстера Петрова, обвиненного в военных преступлениях, ни один гроссмейстер, ни один мастер не пострадал. И это при том, что главным патроном советских шахмат был Крыленко! При том, что среди шахматистов было немало дворян и — что могло сыграть свою роль в годы борьбы с космополитизмом—удивительно много евреев. Самый поразительный пример — международный мастер Ильин-Женевский, старый большевик, крупный деятель коммунистического движения и вдобавок ко всему родной брат Федора Раскольникова. Как он уцелел? Неужели сенсационная победа над самим Капабланкой, одержанная в 1925 году, перевесила такие «грехи»? Паулю Кересу, уже успевшему после аннексии Эстонии принять участие в чемпионате СССР, простили три года игры в организованных нацистами турнирах. Ни в одной другой области Сталин такого великодушия не проявлял.

Сталинский стиль, сталинский чекан, главным воплощением которого был первый советский чемпион мира, долгое время господствовал в шахматах. Отклонения от него — своеобразный юмор Таля, девиативное поведение Спасского, личное и гражданское мужество Корчного — воспринимались именно как отклонения и пришлись к тому же главным образом на время хрущевской оттепели. Вот почему «воцарение» Роберта Фишера было воспринято не только как катастрофа (равнозначная и примерно совпавшая по времени с американским полетом на Луну), но и как расплата за слабоволие и недостаточное рвение советских гроссмейстеров, которых по одиночке обыграл гениальный американский шахматист. И заговорил об этом первым все тот же Ботвинник.

рисунок Вадима Мисюка.

И возвращение звания чемпиона мира в нашу страну после отказа Фишера от борьбы показалось вдвойне закономерным во многом потому, что на шахматный престол взошел безупречный — по сталинским канонам — представитель отечественной школы. И Брежнев полюбил Карпова и обласкал его потому, что в развалившейся, но по-прежнему грозной державе появился молодой, полный энергии и лишенный «оттепельных» изъянов чемпион. И когда он победил, а со второй попытки и разгромил диссидента и перебежчика, это означало, что советские шахматы и СССР в целом на правильном пути.

Столкнувшись с номенклатурными кознями, Гарри Каспаров развязал широкую пропагандистскую кампанию против Анатолия Карпова. Он-де, Каспаров, «дитя перемен», а Карпов — типичный представитель корумпированного брежневского общества. Согласиться с этим можно только с существенными поправками. Карпов, конечно, представитель брежневского общества — только не типичный, а идеальный. Таким это общество хотело бы быть, так хотело бы побеждать, да только не получалось. А у Карпова — пока не появился Каспаров — получалось.

Когда американский гений, попав в ловушку трагического индивидуализма, отказался от дальнейшей борьбы (здесь уместно вспомнить вьетнамский синдром, овладевший тогда же Америкой), когда иссяк изначально обреченный на провал героический порыв Корчного (а в СССР было подавлено движение правозащитников), соперник и угроза Карпову и угроза советскому строю могли появиться только из глубины страны. Начались перемены — и появилось «дитя перемен». Процессы пошли, и разгорелась борьба старого с новым.

Не ужасного старого с прекрасным новым, как не раз пытался доказать нынешний чемпион мира, а не лишенного определенных достоинств и преимуществ старого с интересней-шим, но амбивалентным новым. В символическом мире шахмат, на идеальном — применительно к обоим — примере Карпова и Каспарова, это видно со всей наглядностью. Не слишком симпатичный, судя по всему, человек Анатолий Карпов, не больно привлекательное шахматное королевство он обустроил, но Гарри Каспаров, при всем своем блеске и уме, при всем, несомненно, искреннем желании обустроить это королевство куда прекрасней, умудрился уничтожить его, умудрился попросту стереть с лица земли. Одержимый стремлением к свободе, насадил собственную тиранию, от которой поспешили убежать все, кому было куда бежать. Проникнутый пониманием шахмат именно как искусства, причем высокого искусства, превратил их в азартную игру на деньги. Для него — на большие деньги, а для десятков и сотен советских и бывших советских шахматистов, колесящих сейчас по всей Европе в поисках заработка, — на небольшие, порой на ничтожно малые деньги. Задумавший превратить шахматы в общеобразовательный школьный предмет, довел дело в стране до такого состояния, что одна за другой закрываются по финансовым соображениям и специализированные шахматные школы. Во всем, что делает или пытается делать Каспаров, масса привлекательного, да только получается-то у него — повсюду, кроме шахматной доски, — нечто прямо противоположное задуманному. Советская шахматная школа кончилась — и ее самый блистательный, самый гениальный воспитанник оказался ее могильщиком.

Не касаюсь здесь политических амбиций и действий Каспарова не потому, что не разделяю или, напротив, разделяю его взгляды. Дело не в этом. Шахматист и деятель шахмат, он волей-неволей с максимальной полнотой и наглядностью реализует свои намерения именно в шахматном мире. За доской — непревзойденно. Вокруг доски — амбивалентно. Победив Карпова и разрушив карповское королевство, он остался на руинах, но руины эти узнаваемы, сами эти руины все той же — однозначно советской—кладки.

Опубликован любопытный рассказ голландца Яна Тиммана, сменившего Каспарова на посту президента Ассоциации гроссмейстеров. Тимман решил пожаловаться Карпову на странное, по западным меркам, поведение чемпиона мира. Карпов, однако, не нашел в этом ни странного, ни предосудительного. «Косвенно он оправдал поведение Каспарова», — удивился голландец. А чему ж удивляться, когда оба наши вельтмейстера — да и мы с вами — скроены по одной мерке.

Англичанин Шорт, индус Ананд, львовянин Иванчук, рижанин Широв — таковы сегодня шахматные звезды, в той или иной мере способные посягнуть на трон Каспарова. Но он — с большей или с меньшей легкостью — отобьет любую из этих попыток, в каждой из которых нетрудно усмотреть нечто символическое: второе дыхание Запада, третий мир, псевдонезависимую Украину, не отвергшую еще российского интеллекта Прибалтику. Но единственная реальная угроза первенству Каспарова исходит от татарского мальчика, теперь уже юноши, Гаты Камского, оставшегося вместе с отцом в США и мечущегося сегодня в поисках славы и спонсоров и по Новому, и по Старому Свету. И в этом тоже есть своя, как выражаются исследователи литературного барокко, эмблематика: крушение советской шахматной школы не привело к возникновению рая на шахматной земле, к тысячелетнему царству справедливости: Камский, по его собственным и в особенности его отца словам, бежал не столько от советской власти, сколько от Каспарова, применившего по отношению к нему тактику «держать и не пущать», усвоенную и унаследованную от Карпова, и обогатившего ее возможностями, которые всемогущему диктатору предоставляет нынешнее якобы открытое общество. Шахматное, уместно здесь напомнить, общество, хотя, конечно же, и не только шахматное.

Менее всего эта статья направлена против Каспарова. Я восхищаюсь его шахматами, я болел за него долгие годы. Но когда возьмешься рассматривать судьбу советской шахматной школы в общем контексте всего происходящего — и уже происшедшего — в стране, когда посмотришь на происшедшее сквозь призму шахмат, когда не пренебрежешь ни прямым, ни символическим их значением... Что ж, тогда вспомнишь, что шашки, бридж, гольф и бильярд — это тоже хорошие игры, что ж, тогда вспомнишь, что все большее внимание вызывает японская игра «го»... И, стиснув зубы, возразишь Фукуяме: история продолжается.

Пусть и в самом абсурдном варианте.

Без гнева и пристрастия
(Тацит)

НЕЗАВИСИМАЯ ГАЗЕТА

УЧРЕДИТЕЛЬ
Московский городской Совет народных депутатов

Главный редактор
Виталий ТРЕТЬЯКОВ

РЕДАКЦИЯ
Александр ГАГУА, зам. главного редактора, отдел республик
Дмитрий ОСТАЛЬСКИЙ, зам. главного редактора, отдел политики
Александр ТЕРЕНТЬЕВ, ответственный секретарь
Михаил ЛЕОНТЬЕВ, отдел экономики
Анатолий КРАСИКОВ, отдел международной жизни
Андрей ПОЛЕЩУК, отдел «Общество»
Андрей КАРАУЛОВ, отдел литературы и искусства
Евгений АЛЕКСАНДРОВ, отдел публицистики
Борис КАУФМАН, агентство «НГ—фото»
Александр АНИН, информационное агентство «НЕГА»
Ирина БОГАТ, отдел зарубежных изданий и «Собрания НГ»
Евгений ШПАКОВ, отдел международных связей
Алла ХЕМЛИН, отдел «Досье»
Наталия КУЗИНА, отдел рекламы
Ольга МОРОЗОВА, отдел книгоизданий
Ирина ДЕНИСЕНКО, заведующая редакцией

Зам. главного редактора — экономический директор
Борис САПОЖНИКОВ

Экономическая дирекция:
Эрик АДАМУШКИН,
Игорь КУЗЬМИН,
Валерий БУРМИСТРОВ,
Светлана ЖУКОВА,
Александр ТИХОМИРОВ,
Борис ВЛАСОВ

АДРЕС РЕДАКЦИИ:
Москва, 101000, ГСП, Мясницкая (б. Кирова), 13.
Телефоны: справки 924-47-06; распространение 925-31-80.

Редакция не располагает возможностями вести частную переписку, давать юридические консультации и выступать ходатаем в официальных учреждениях, а также рецензировать и возвращать не заказанные ею материалы.

Заказы на публикацию рекламных материалов принимаются по рабочим дням с 10 до 18 часов; справки по телефону 925-17-40.

Тираж 200 000
Заказ № 1429
Газета набирается и печатается в типографии издательства «Известия».
В 1992 году газета печатается в Москве и Ростове-на-Дону пять раз в неделю (кроме понедельника и воскресенья).
Индекс 50089
© «Независимая газета»
Перепечатка за рубежом допускается по соглашению с редакцией. Ссылка на «НГ» обязательна.

Книги

Справочник по ГУЛАГу

ВЫДАЮЩИЙСЯ французский политолог и лингвист, приехавший в СССР по путевке Коминтерна, Жак Росси провел в сталинских лагерях, тюрьмах и ссылках с 1937 по 1961 год. Его «Справочник по ГУЛАГу» (Лондон, ОПИ, 1987), труд его жизни — воплощение тягостного народного опыта этих роковых десятилетий.

«Справочник» Росси — исчерпывающей полноты толковый словарь советских лагерно-тюремных терминов. В нем в алфавитном порядке приведены не только слова и выражения, но и географические названия, имеющие отношение к ГУЛАГу.

Все, о чем писали А. Солженицын, В. Шаламов и другие, сконцентрировано, спрессовано в «Справочнике». Метод Ж. Росси беспристрастно знакомит нас с жаргоном блатных и надзирателей, политзаключенных и официальных лиц, правительственных документов. Превосходно подобранные примеры использования ненормативной лексики ставят книгу в один ряд с работами Даля и Бодуэна де Куртенэ. Однако, читая «Справочник», мы с ужасом постигаем, что лагерный жаргон зачастую лежит в основе нашей повседневной речи, он прочно въелся в стихию родного языка и мышления. И труд Росси стал, таким образом, ключом к нашей современной истории.

Ясное дело, такой справочник интересен как широким кругам культурных читателей, так и специалистам — филологам, психологам, историкам, политологам. И можно только приветствовать появление в Москве второго, дополненного (и «проверенного» Натальей Горбаневской) издания этой книги, осуществленного только что «Просветом» (в двух выпусках, общим объемом свыше 500 страниц, тираж не указан, свой экземпляр я покупал в мае в «Лавке писателей» за 32 руб.).

Чтобы дать читателям «НГ» более ясное представление о характере «Справочника», я выбрал из него почти наугад три сравнительно короткие словарные статьи:

московское правило — правило, по которому посуду моет тот из кушающих из одной миски, кто последним отбросил ложку. Каждый «мечет» очень быстро, торопясь не быть последним, и, отбрасывая ложку, вскрикивает: «Москва!»;

график актированной погоды 1. Кривая, вычерченная между осью минусовых температур воздуха (в С°) и осью скоростей ветра (в м/сек), позволяющая определить метеорологические условия, при которых, согласно инструкции Сануправления ГУЛАГа, следует прекратить наружные работы (актированная погода).—2. До 1936 г. погоду актировали при —35° при безветрии. В зависимости от силы ветра наружные работы прекращаются и при меньшем морозе. При силе ветра 20 м сек. они прекращаются независимо от температуры воздуха.—3. В 1936 г. секретная инструкция ГУЛАГа снизила границу актированной погоды до —40°. На Колыме местное начальство снизило ее до —55°.—4.Г.а.п. считается документом «Только для служебного пользования», доступным лишь тем, «кому положено» (ср. гостайна). Наружные термометры укрыты от заключенных.—5. Актировка погоды не касается погрузочно-разгрузочных, аварийных и некот. др. работ (ср. «морозный паек»). Но случается, что, не считаясь с морозом, заставляют работать наруже на любых работах: «На рабочем месте нет мороза!». —6. После лагерных забастовок лаг. начальство стало соблюдать первоначальный г.а.п. С 60-х годов актируют, начиная с —40°.

«Джурма́» — т/х флота Дальстроя для перевозки заключенных на Колыму. В конце лета 1933 года с 12 тысячами заключенных на борту «Джурма» застряла во льдах. Спасение зеков было признано неэкономичным, и они погибли. Когда в феврале 1934 года ледокол «Челюскин» попал в аварию в этом же районе, сов. власть решительно отклонила все иностранные предложения помощи, так как «Джурма» с 12 тыс. трупов на борту все еще находилась поблизости.

И. З.

Исторический календарь «НГ»

13 ИЮНЯ

1882 — Закон об ограничении детского труда в России (запрет работать детям до 12 лет, 8-часовой рабочий день для подростков) и учреждении фабрично-заводской инспекции. Ровно через три года вышел закон, запрещавший ночную работу подростков и женщин.

1907 — В Тифлисе большевики осуществили особо дерзкое ограбление банка, организованное Л. Красиным и проведенное Камо. Добыча составила 341 тыс. руб., большей частью в 500-рублевых купюрах, номера которых были известны. Возникший скандал сильно повредил ленинской фракции РСДРП в международных социалистических кругах.

1912 — Открытие Музея изящных искусств в Москве (некоторое время носил имя императора Александра III, ныне Музей изобразительных искусств им. А. С. Пушкина).

14 ИЮНЯ

1807 — Французская армия Наполеона (85 тыс. человек) нанесла крупное поражение русским войскам генерала Л. Беннигсена (55 тыс. человек) при Фридланде (ныне г. Правдинск Калининградской обл.). Русские потеряли от 15 до 18 тыс. человек, французы — около 10 тыс. человек убитыми и ранеными.

1940 — Знаменитое заявление ТАСС, опровергшее «слухи о близости войны между СССР и Германией». В этот же день органы НКВД провели в Прибалтике крупномасштабную операцию по массовым арестам и высылке «антисоветских элементов».

1946 — Указ ПВС СССР о восстановлении в гражданстве СССР подданных бывшей Российской империи, а также лиц, утративших советское гражданство. Стал формальной основой для требований Москвы о выдаче ей любых категорий «изменников Родины» и отдельных «врагов советской власти».

15 ИЮНЯ

1907 — Вторая Гаагская конференция мира (по 18 октября), первая состоялась в 1899 году (18 мая—29 июля).

Принятые в 1899 и 1907 гг. Гаагские конвенции трактовали вопросы мирного решения международных столкновений, законы и обычаи сухопутной и морской войны. СССР признал ратифицированные Россией конвенции 7 марта 1955 года.

1922 — Гаагская конференция (по 19 июля) по вопросу о долгах и национализированных предприятиях иностранцев в России.

1922 — Свержение правительства Сунь Ятсена китайскими милитаристами.

1939 — Указ ПВС СССР «О лагерях НКВД», в котором предписывалось отказаться от системы условно-досрочного освобождения лагерного контингента.

1940 — Начало советской оккупации Литвы. Президент Сметона отправился в изгнание. Вечером в тогдашнюю столицу Литвы Каунас прибыл посланец Сталина В. Деканозов, ставший фактическим губернатором края. На 27 июня, по некоторым данным, число советских войск, вошедших в Литву, составило уже 100 тыс. человек.

1982 — Временное соглашение о прекращении военных действий в районе Фолклендских островов и эвакуации аргентинских войск.

16 ИЮНЯ

1752 — Родился Салават Юлаев, башкирский поэт, сподвижник Е. Пугачева во время Крестьянской войны 1773—1775 гг. Вместе с отцом Юлаем Азналиным, участником башкирского восстания 1735—1740 гг. и пугачевского бунта, в 1775 г. сослан навечно в балтийскую крепость Рогервик (ныне Палдиски, Эстония), где и скончался в 1800 г., пережив отца на три года.

1867 — В деревне Гумницци Владимирской губернии родился Константин Дмитриевич Бальмонт (ум. 23 декабря 1942 г. во Франции), русский поэт-символист, переводчик Шелли, По, Верлена, Руставели, Калидасы и др.

1907 — «Третьеиюньский переворот» в России: в обход распущенной накануне Государственной думы правительство П. А. Столыпина провело в порядке статьи 87 основных законов новый, как казалось, более удобный для режима избирательный закон.

1917 (по 7 июля) — I Всероссийский съезд Советов рабочих и солдатских депутатов в Петрограде.

101000, Москва,
Мясницкая ул., 22
Тел.: 924-61-42, 928-37-14
Факс: 924-20-85

У ВАС ЕСТЬ ИДЕИ?
У ВАС НЕТ НЕОБХОДИМЫХ СРЕДСТВ ДЛЯ ИХ ОСУЩЕСТВЛЕНИЯ?
-ОБРАЩАЙТЕСЬ В ФОНД ПОДДЕРЖКИ ПРЕДПРИНИМАТЕЛЬСТВА РОССИИ.
МЫ ПОМОЖЕМ ВАМ БЫСТРО И ЭФФЕКТИВНО РЕАЛИЗОВАТЬ ЛЮБЫЕ КРУПНОМАСШТАБНЫЕ ПРОЕКТЫ.
НАШИ ИНВЕСТИЦИИ – ГАРАНТИЯ УСПЕХА ВАШИХ ИДЕЙ!

Keep Up With USA TODAY.
The Number 1. newspaper in the USA is now on sale daily in Moscow.
To find out where-or to subscribe-please call Sovaminco at 229 33 07 or 229 49 17.
USA TODAY INTERNATIONAL

Здесь и теперь

Кровелюбопытство

ЕСЛИ Я НЕ ошибаюсь, заметкой «Кровожадные заединщики» («НГ», № 106 от 5 июня), подписанной В. К., именно г-н Коваленко вновь привлек внимание общественности России к фактам злобной нетерпимости, мелькающей в русской печати по отношению к Украине. Спору нет, даже поза философического размышления и исторической раздумчивости не может скрыть глубоко зоологических повадок «Нашего современника». Несомненно также, что «все, кто побывал в Югославии, единодушно отмечают решающую роль процессы в развязывании кровавого конфликта», как пишет В. К. Остается лишь внимательно присмотреться, кто и как в русской печати в истекшие месяцы играл подобную роль. Кто с радостью подхватывал параноидальный бред о ядерной угрозе Украине со стороны России? Кто готов был поверить любой лжи, чтобы сверкнуть на первой странице: «Ельцин угрожает...»? Кто настойчиво пытался превратить межгосударственный конфликт Украины и России (то есть украинцев и русских в народе и правительстве, с одной стороны, и русских и украинцев в одном народе и одном правительстве — с другой) в конфликт межэтнический, дотошно, как всякий дилетант, цитируя давний труд Е. В. Тарле, чтобы доказать: на флоте — «чистые» украинцы от Адама и до Потсдама? Кто, подобно блюстителям пятой графы или маньякам «жидомасонского заговора», уверял, что если моряки голосовали за комиссара-украинца, то, значит, большая их часть — украинцы? Уж не В. Коваленко ли низводил прискорбный, но вполне нормальный спор к той же зоологии? От кровелюбопытства — недалеко до кровожадности...

Модест КОЛЕРОВ

Почта

КОМИТЕТ фонда «Милосердие» при Новозавидовском поссовете Тверской области от имени 740 человек больных, престарелых, малообеспеченных ветеранов войны и труда обращается к вам с просьбой передать признательность за благотворительность Российской товарно-сырьевой бирже, которая из всех бирж, к которым мы обращались за помощью (нашему фонду без материальной поддержки очень трудно), только одна откликнулась на нашу беду и помогла. Дорогие господа, руководители Российской товарно-сырьевой биржи, большое вам спасибо за помощь. 740 человек молятся за вас. Мы желаем вам процветания, крепкого здоровья, исполнения всех ваших планов.

Дорогие господа, если кто-то еще сможет помочь нам, знайте: у нас очень тяжелое положение, нужна материальная помощь, лекарства. Цены на питание недоступны нашим престарелым, больным ветеранам, а сейчас наша задача — подготовить наших подопечных к зиме. Им нужно срочно переложить печи, обеспечить топливом, и все нуждаются в кое-какой одежде. Конечно, мы можем за вас только молиться, а сделать рекламу по телевидению не имеем средств. Благодаря Российской товарно-сырьевой бирже мы сейчас покупаем лекарства, оказываем материальную помощь. А как сделать ремонт и обеспечить топливом? На это нам не хватает средств. Мы проводим месячник «Милосердия», но к нам поступают 20—100—150 рублей, а машина дров стоит 1000 рублей. Комитет нашего фонда состоит из 20 человек, пенсионеров, мы все тоже преклонного возраста и работаем на общественных началах, чтобы помочь тем, кто не может себя обеспечить, отдав лучшие свои годы, молодость родине.

Наш р/счет в Новозавидовском отделении Тверьуниверсалбанка № 700041, МФО 131140. Мы рады встретиться с вами, рассказать о нашей работе. Приезжайте к нам, наш адрес: Тверская обл., Конаковский р-н, пос. Новозавидовский, ул. Фабричная, 12.

Телефон 2-12-09.

Председатель комитета фонда «Милосердие»
З. А. ЧЕРНОСВИТОВА

Геомагнитный прогноз

Возможен рост возмущенности

9—10 июня А-индекс составил около 15. С 12 по 16 июня геомагнитная обстановка будет меняться от слабовозмущенной к возмущенной. Возможен умеренный рост артериального давления. Необходим его контроль и лекарственная коррекция. Для справки: по просьбе читателей приводим таблицу, которую советуем сохранить. По ней без труда можно представить в цифрах геомагнитные условия.

Обстановка	А—индекс
Спокойная	0—7
Слабовозмущенная	8—15
Возмущенная	16—25
Малая буря	26—39
Умеренная буря	40—69
Большая буря	70—99
Очень большая буря	100—400

(для средних широт)
Лаборатория магнитобиологии.

ВНИМАНИЕ, КОММЕРСАНТЫ!
ТПП «Прометей» предлагает со склада в Москве и на заказ товары народного потребления и продукты питания.
Поставка на заказ от 7 до 21 дня в любую точку СНГ, со склада в Москве – немедленно.
Наш адрес: 117049, Москва, Ленинский пр-т, д. 4-а, 3-й этаж.
Телефоны: 237-12-31, 237-14-84, 237-21-52
Факс: 237-10-64.

УВАЖАЕМЫЕ ЧИТАТЕЛИ!
К сожалению, следующий номер «НГ» выйдет только 16 июня, во вторник

«НГ» ВО ВТОРНИК
МЕТАМОРФОЗЫ СТОЛИЧНОГО ПРАВИТЕЛЬСТВА
МЕЖДУНАРОДНЫЙ ВАЛЮТНЫЙ ФОНД И РОССИЙСКАЯ КУЛЬТУРА
ОРГИЯ САМОУМИЛЕНИЯ. ИЗ ЗАПИСНОЙ КНИЖКИ ЧЕСЛАВА МИЛОША