Газета выходит с марта 1917 года

ИЗВЕСТИЯ

● № 234 (23500)
● Московский вечерний выпуск
● Вторник, 1 октября 1991 года
● Цена 30 коп.

● СОДЕРЖАНИЕ ЭТОГО НОМЕРА

Иван Силаев и 12 республик.
«Только две республики — Литва и Эстония — не прислали свои делегации в Алма-Ату, задуманную Президентом Казахстана как форум 15 независимых государств».
Репортаж наших корреспондентов.
Стр. 1

За последние полтора месяца в области экономических преобразований наблюдается странная апатия.
«Политсовет Движения демократических реформ убежден в том, что единственный путь предотвращения развала экономики — это решительные реформы, направленные на создание в стране цивилизованного рынка».
Материал о заявлении Политсовета ДДР.

Академик Примаков — главный разведчик СССР.
«Сообщение о своем назначении первым заместителем председателя КГБ СССР — руководителем советской разведки—Евгений Примаков получил в своем кабинете в Кремле в конце дня, и, судя по всему, оно не было для него неожиданностью».
Репортаж корреспондентов ТАСС Л. ВОРОНЦОВА и В. КУКУШКИНА специально для «Известий».

Готовы платить долги.
«Исчезновение Советского Союза в его прежней форме отнюдь не означает исчезновения 77 миллиардов долларов, которые задолжала наша сверхдержава к моменту распада».
Репортаж М. БЕРГЕРА о встрече руководителей внешнеэкономических ведомств всех бывших 15 республик
Стр. 2

Рассказ о брокере Владимире Сычеве.

«Не понимаю, почему умные люди по кабинетам сидят. Такая ситуация бывает раз в триста лет. Те, кто накопил хоть какой-то интеллектуальный потенциал, имеют небывалые шансы. Им, в том числе офицерам, надо срочно бросаться в рынок».
Статья М. КРУШИНСКОГО.

Большинство жителей Финляндии не претендует на пересмотр границы с Россией.
Одна из причин: «Всего на подъем Карелии, доведение ее до «финской кондиции» потребовалось бы свыше 80 миллиардов марок. Таких денег в казне нет и не предвидится».
Корреспонденция В. ШМЫГАНОВСКОГО из Хельсинки.
Стр. 3

Высшие европейские стандарты не удовлетворяют ст. врача санэпидстанции Дзержинского района г. Москвы Р. Ибрагимова.
«Все без исключения продукты для своих гостей 4-звездный ресторан «Пента» закупает за рубежом. Они тоже, оказывается, не вызывают никакого доверия у районного санврача. Из-за якобы несоответствия немецких ножей и вилок отечественным стандартам со дня на день могут закрыть ресторан, оснащенный по последнему слову техники».
О том, почему зарубежные бизнесмены беззащитны перед советскими бюрократами, репортаж В. БЕЛИКОВА.

Сращивание Западной и Восточной Германий протекает быстро.
«Социально-политическая жизнь в бывшей ГДР нисколько не похожа на сонное царство. Событий и динамики здесь куда больше, чем в старых федеральных землях», —
пишет собкор. «Известий» В. ЛАПСКИЙ в материале, присланном из Берлина.
Стр. 4

Драма российского выбора.

«Поистине российский человек верен себе. Имея, не хранит, потерявши, плачет. Стоило только украинцам, а потом казахам и белорусам всерьез заговорить о своей полной государственной независимости, и лица наших российских суверенщиков как-то сникли».
Статья Александра ЦИПКО,
Стр. 5

Заговор против Литвы.
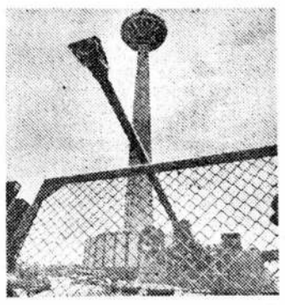
«Давно раскрученный маховик заговора с 10 января завертелся уже с неимоверной силой. Оставалось лишь уточнить детали операции по захвату важнейших государственных объектов в Вильнюсе и найти предлог для нападения».
Статья литовского собкора «Известий» Н. ЛАШКЕВИЧА — первая часть расследования, которое проводят «Известия».
Стр. 8

Конец еще одной монополии.
Долгие годы транспортно-бытовым и жилищным обслуживанием иностранцев в СССР монопольно занималось ГлавУПДК. Этому приходит конец.
Материал М. БЕРГЕРА.

Социологический опрос о доверии КПСС.
Год тому назад 23 процента населения страны полностью доверяли КПСС. Сентябрьское исследование показало, что уровень доверия снизился ровно в десять раз.
Заметка А. ЛЕВИНСОНА.
Стр. 9

Редакционные статьи, публицистические выступления писателей М. Чулаки, В. Малухина и журналиста А. Вараксина, письма читателей под общей рубрикой «Мнения»
Стр. 10

СПОРТ Стр. 11

Как один «ъ» два «i» обманул.
Надо быть снисходительными к фантазиям газеты «КоммерсантЪ». В конце концов, они достаточно независимы, чтобы писать только правду.
В заметке В. НАДЕИНА ставятся точки над «i» в связи с ложной информацией об «Известиях», вновь опубликованной «Коммерсантом».
Стр. 12

ПОМИЛОВАНЫ!

1 октября в редакции еженедельника «Собеседник» состоялась пресс-конференция группы политзаключенных, помилованных недавно президентами России и Кыргызстана. Александр ГОЛДОВИЧ, Анатолий ХОБТА, Алексей ЩЕРБАКОВ, Виктор ОЛИСНЕВИЧ, Валерий ЯНИН, Валерий СМИРНОВ...

Свободу каждый выбирает по-разному. И по-разному к ней идет. Но понимают ее все одинаково: свободно выражать свои мысли, свободно передвигаться по миру, свободно дышать, наконец...

Первым приехал в Москву Валерий Янин. В телогрейке, с зековским мешком за плечами, с едва отросшими волосами, бледный и худой после очередной семидесятидневной голодовки. Янин содержался последнее время в ИТК строгого режима в Киргизии, куда попал после отчаянной попытки побега. Вместе с пятью другими заключенными он прорыл подземный ход под столовой тюрьмы. Был задержан, осужден, получил дополнительный срок. По ходатайству Комитета по правам человека ВС РСФСР Президент Кыргызстана Акаев помиловал Янина.

Его судьба, сложившаяся как будто специально для детективного романа с лихо закрученным сюжетом, на самом деле трагична и безжалостна. Он закончил Черниговское высшее военное училище летчиков, служил в воздушной дивизии и очень рано начал осознавать тупость нашей системы, ощущать ее тугую удавку на своей шее и шее собственного народа. В 1974 году он бежал на надувной лодке в Турцию. Побег удался, но через некоторое время Валерий незаконно вернулся в СССР за женой. Вторая попытка перехода границы не удалась, он был задержан и осужден. В общей сложности провел в лагерях 17 лет. Сейчас ему 44 года.

Московский физик Александр Голдович, чьи мысли тоже не укладывались в рамки марксистско-ленинской теории, о чем он не таясь говорил в кругу друзей и сослуживцев, был арестован в 1985 году. Не соглашаясь с формулировкой «измена Родине», он утверждал на суде, что изменил не Родине, а строю, тоталитаризму, имперской политике КПСС. Голдович пытался выехать из Советского Союза, но законным путем это сделать не удавалось — он был «невыездным». Тогда он, как и Янин, запасся надувной лодкой... Он понимал, что шансов на удачу мало: или он погибнет в волнах Черного моря, или попадет под «расстрельную» 64-ю статью. В тюрьме — печально знаменитом лагере ВС 389/35 Пермской области — он продолжал борьбу, на сей раз за элементарные права заключенных. Голодовки, как правило, заканчивались карцером, но о них узнавали в разных зонах страны. Голдович считает, что свергнутая официально партократия сильна до сих пор, именно поэтому документы об освобождении месяц блуждали в недрах правительственных учреждений и только вмешательство голландского посольства, чей представитель прибыл в Пермь, ускорило их освобождение.

Валерий Смирнов не удовлетворен помилованием и будет добиваться пересмотра дела с целью полной реабилитации. Виктор Олисневич был арестован по доносу своего товарища. Анатолий Хобта, бывший «афганец», искал контакта с иностранцами для передачи важной информации, которая, как выяснилось позже, никаких секретных сведений не содержала. Алексей Щербаков, шестой из помилованных, арестован в 1985 году за попытку угона самолета.

Шестеро помилованы, но в лагерях и тюрьмах еще сидят «политические», наказанные только за то, что не хотели смириться с политическим устройством страны.

Свобода у нас по-прежнему дорого стоит...

Ольга БЕЛАН.

На снимке: вверху — Анатолий Хобта, Алексей Щербаков, Валерий Янин, внизу — Александр Голдович, Виктор Олисневич.

Фото М. СЕРДЮКОВА.

РУКОВОДИТЕЛИ ДВЕНАДЦАТИ РЕСПУБЛИК ПРИБЫЛИ В АЛМА-АТУ

Весь день и до глубокой ночи 30 сентября в Алма-Атинском аэропорту садились самолеты с гостями. Первым прибыл Президент Азербайджана А. Муталибов. Затем — премьер-министр республики Беларусь В. Кебич, премьер - министр Украины В. Фокин, Председатель Верховного Совета Армении Л. Тер-Петросян, вице-президент Узбекистана Ш. Мирсаидов. Латвию представляет премьер-министр И. Годманис, Кыргызстан — Председатель Верховного Совета М. Шеримкулов, Молдову — Президент М. Снегур, Таджикистан — премьер - министр И. Хаёев, Грузию—министр материальных ресурсов республики И. Чхеидзе. Уже утром 1 октября прибыл Президент Узбекистана И. Каримов, а также туркменская делегация — Председатель Верховного Совета С. Мурадов и премьер-министр Х. Ахмедов. Участвуют во встрече и новые межреспубликанские структуры, которые представляют И. Силаев и Г. Явлинский.

— Казахстан играет сейчас в исторической судьбе огромной страны особую роль, — заметил в аэропорту Л. Тер-Петросян. — Миссия, которую взял на себя руководитель этой республики, важна тем, что способствует решению сложнейшей задачи: как добиться обретения народами подлинной свободы и независимости, не разрушая в то же время сложившихся хозяйственных и иных связей, без сохранения которых полноценное развитие было бы просто невозможным.

Открывая встречу, Н. Назарбаев сказал, что важно поставить во главу ее не политические ситуации, а разумное стремление народов использовать наработанные десятилетиями экономические связи, иначе есть риск оказаться перед лицом практически необратимых процессов, полного и окончательного развала страны.

— Мы должны объединиться на качественно новых принципах с учетом желания республик, которые сами решат форму своего участия в экономическом союзе: кто-то в качестве субъекта федерации, кто-то на конфедеративных началах. Вполне возможно и ассоциативное участие. Тогда мы получим пример настоящего содружества, свободного от какого-либо политического давления и идеологического фетишизма. Тяжелая ситуация, сложившаяся в стране, требует от нас согласованных действий, которые в первую очередь должны быть направлены на решение насущных задач, — сказал Президент Казахстана.

Он предложил рассмотреть последний вариант экономического соглашения между республиками, обсудить проблемы, связанные с нормальным функционированием народного хозяйства в предстоящий зимний период, а также другие вопросы по предложению участников встречи — как многосторонних, так и двусторонних отношений.

Когда мы передаем в редакцию эти строки, встреча за круглым столом в алма-атинском Доме дружбы близится к завершению. Рано утром 2 октября гости по приглашению Н. Назарбаева вылетят на космодром Байконур, где станут свидетелями старта советско-австрийского космического экипажа, в составе которого есть и казахский космонавт. На старт приглашен Президент СССР М. Горбачев.

В. АРДАЕВ,
Э. МАЦКЕВИЧ,
соб. корр. «Известий».
АЛМА-АТА.

ПОЗИЦИЯ
ГОСУДАРСТВЕННОГО СОВЕТА ПРИ ПРЕЗИДЕНТЕ РСФСР

В последнее время процесс дезинтеграции прежнего Союза ССР сопровождается в ряде регионов ущемлением прав постоянно проживающих там граждан, этнически связанных с народами Российской Федерации. В связи с этим в высшие органы государственной власти РСФСР, на имя Президента РСФСР и народных депутатов РСФСР поступают обращения граждан.

Уважая право народов на самоопределение и провозглашенные на его основе Акты о независимости республик — бывших субъектов СССР, Государственный совет РСФСР подтверждает, что Российская Федерация намерена использовать все законные формы и методы, предусмотренные нормами международного права, для защиты прав, жизни, чести и достоинства граждан русской и других национальностей — выходцев из Российской Федерации, проживающих за пределами РСФСР.

Со своей стороны, Российская Федерация обязуется строго соблюдать вышеназванные нормы и процедуры в отношении лиц, проживающих на ее территории, вне зависимости от их гражданства и национальности.

ЗАЯВЛЕНИЕ
ГОСУДАРСТВЕННОГО СЕКРЕТАРЯ РСФСР

В последнее время события, происходящие в Приднестровье, вызывают глубокую озабоченность в Российской Федерации. Ситуация в этом регионе была специально изучена членами Государственного совета при Президенте РСФСР.

Как показывает исторический опыт, попытка разрешения подобных конфликтов силовым путем, конфронтационными методами никогда не приводила к желаемым результатам ни одну из сторон. Это путь в тупик.

В этой связи государственные советники РСФСР обращаются к сторонам, вовлеченным в конфликт, с призывом проявить политическую и человеческую мудрость, воздержаться от насилия, согласовывать свои действия с нормами международного права и вести дело цивилизованными методами. Вынуждены особо подчеркнуть, что во всем мире препятствование депутатам в исполнении ими своих обязанностей и нарушение депутатского иммунитета рассматриваются как совершенно недопустимые действия.

Выражаем надежду, что стороны в ближайшее время найдут возможным сесть за стол переговоров и разрешить существующие противоречия согласительными средствами.

В случае согласия сторон возможно рассмотрение вопроса об участии представителей Российской Федерации в этих переговорах в качестве посредника.

Государственный секретарь РСФСР
Г. Э. БУРБУЛИС.

«ИЗВЕСТИЯ» ●
ТАСС ●
РИА ●

В ближайшее время Советскому Союзу будет предоставлен статус специального ассоциированного члена Международного валютного фонда.
Совет директоров МВФ решение уже принял. Если не возникнут дополнительные препятствия, соглашение вступит в силу уже в середине октября.

●

1 октября в Кишиневе подписаны соглашения, которые должны нормализовать обстановку в Приднестровском регионе.
Руководитель российской парламентской делегации Н. Медведев сообщил нашему корреспонденту, что свою посредническую задачу она выполнила. Подразделения МВД Молдовы будут выведены, горожане прекращают активные действия неповиновения. Прокуратуре предложено решить вопрос о возможности изменения меры пресечения к арестованным гагаузским и приднестровским депутатам. Блокада железнодорожной магистрали в Бендерах, видимо, будет снята.

●

Леноблсовет принял решение — 24 ноября провести референдум по вопросу о переименовании области из Ленинградской в Санкт-Петербургскую.

●

С 1 октября вступает в силу новый таможенный кодекс Латвии.
Директор департамента таможни Латвии Айварс Салиньш в интервью газете «Диена» сказал, что кодекс во многом соответствует таможенному кодексу СССР, который «почти на 100 процентов списан с лучших таможенных кодексов мира».

●

1 октября в Таллинне к аккредитованным в Эстонии послам присоединился посол Финляндии.
В настоящее время в Эстонии аккредитованы послы пяти стран: Исландии, Канады, Швеции, Германии. Посол Аргентины в Эстонии одновременно работает и послом Аргентины в СССР.

●

Утром 1 октября Государственная комиссия дала «добро» на старт корабля «Союз ТМ-13» и окончательно утвердила состав основного и дублирующего советско-австрийских экипажей.
2 октября в космос стартуют командир корабля «Союз ТМ-13» Герой Советского Союза полковник Александр Волков, космонавт-исследователь Герой Советского Союза Токтар Аубакиров и второй космонавт-исследователь гражданин Австрии Франц Фибек. Среди журналистов в отличие от официального названия этот полет называют советско-казахско-австрийским, потому что впервые в космос стартует казах.
Репортаж нашего специального корреспондента читайте в следующем номере газеты.

Государственное научно-производственное предприятие "Конверсия"

ПРЕДЛАГАЕТ:
● установки по очистке и регенерации отработанных светлых нефтепродуктов, растворителей и их смесей для повторного использования, производительностью от 10 до 100 т в год;
● разработку технологии и оборудования для очистки вентвыбросов лакокрасочного производства;
● установки по очистке масел.

Обращаться письменно: 109072 Москва, наб. Мориса Тореза, 24, корп. 3, ГНПП "Конверсия"
Телефон: 233-42-66

ГНПП Конверсия

Свидетельство о регистрации единой евангелическо - лютеранской церкви России вручено в Министерстве юстиции РСФСР ее главе суперинтенденту Йозефу Баронасу.

— Впервые после 1917 года мы приобрели официальный статус, — сказал он. — Наша конфессия объединяет людей не по национальному, а по религиозному признаку. Ее приходы зарегистрированы в 11 городах республики, а еще в 18 городах регистрация приходов в стадии завершения. Большинство прихожан находятся в районах компактного проживания советских немцев.

Рис. Н. КИНЧАРОВА.

СОБЫТИЯ И КОММЕНТАРИИ

Политические условности угрожают экономическому союзу

Как мы уже сообщали, в ходе обсуждения полномочными представителями республик проект Договора об экономическом союзе претерпел существенные изменения. Одним из самых серьезных, безусловно, является изъятие из документа понятия частной собственности, которое в первоначальном варианте вместе со свободой предпринимательства провозглашалось основой подъема экономики. Надо сказать, что международный авторитет и значение частной собственности нисколько не страдают от того, что она почему-то не пользуется популярностью в советских официальных кругах. Страдает от этого только наша экономика.

В ходе обсуждения на первом этапе были принципиально изменены такие важнейшие механизмы жизнеобеспечения будущего экономического союза, как обязательность общего рублевого пространства и схема обслуживания внешнего долга, а также некоторые другие. Одновременно полномочные представители республик дополнили проект договора некоторыми новыми предложениями, самым интересным из которых является создание, помимо межгосударственного экономического комитета, еще и специального экономического парламента.

Можно предположить, что согласованный на первом московском этапе проект договора вызовет серьезную дискуссию в Алма-Ате. Во всяком случае возглавляющий эту работу заместитель председателя Комитета по оперативному управлению народным хозяйством Г. Явлинский заявил, что структура, содержание и увязка статей первоначального документа не позволяют вносить столь существенные коррективы без ущерба для будущего союза.

В еще большей степени судьба Договора об экономическом союзе будет зависеть от позиции, которую займут по отношению к нему руководители республик и Президент СССР. В интервью журналистам 30 октября М. Горбачев дал понять, что он не приемлет экономического союза без политического. Он заявил, что в ближайшее время будет опубликовано их совместное с Б. Ельциным заявление на этот счет.

Как известно, работа над Союзным договором была приостановлена после августовских событий. Теперь снова неизвестно, какие республики и на каких условиях готовы в нем участвовать. В то же время заключение Договора об экономическом союзе, нарочито лишенного политической окраски, планировалось начать уже в октябре. Увязка экономического договора с политическим может отодвинуть подписание на неопределенный срок, для некоторых республик навсегда, в то время как на счету буквально каждый день и каждый субъект.

Таким образом, мы вполне можем оказаться в ситуации, когда взаимоотношения между большинством республик уже в будущем году ограничатся только межправительственными соглашениями на поставку определенной номенклатуры продукции.

И. ДЕМЧЕНКО,
спец. корр. «Известий».

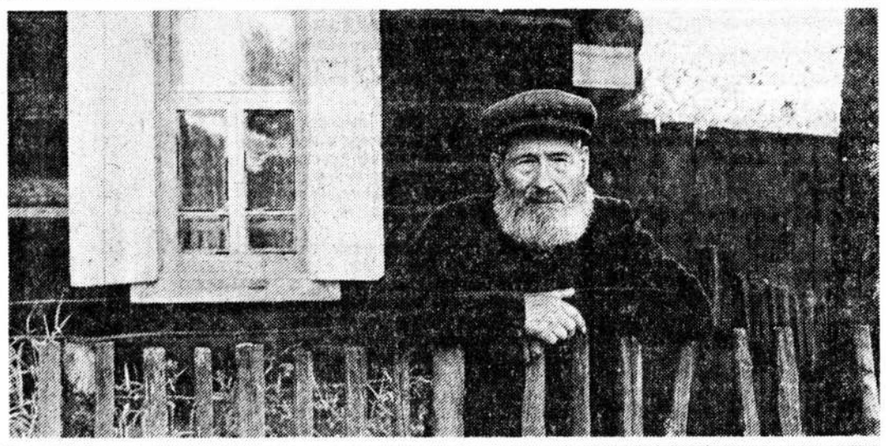

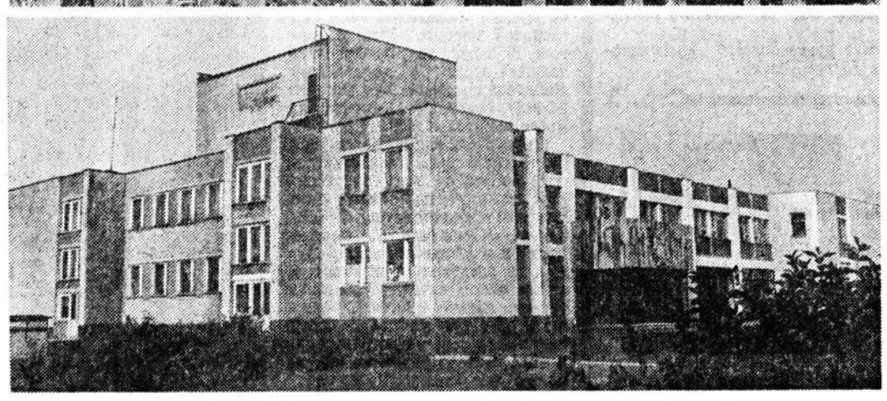

Последние дни Святска

Три столетия простояло на брянской земле село Святск.., и погибло. Не спасла Святск святая вода родника, в честь которого получило село название. Радиационный фон составляет до сорока кюри на квадратный километр, находиться тут опасно.

Нет уже когда-то богатого колхоза имени XXII партсъезда. Техника и скот распроданы, молодежь и все работоспособные давно уехали в «чистые» края. А на этом зараженном Чернобылем островке остались 170 стариков, которым некуда податься...

Диспетчер Новозыбковской автостанции отказывается подавать в село автобус. «Вас же ликвидировали», — говорит. По вечерам жители боятся выходить на улицу, опасаются налетчиков и пришлых мародеров. Только за минувший год на сельскую старообрядческую церковь совершено 15 налетов. Советскую власть в Святске пока представляет Мария Григорьевна Усова, прежде работавшая бухгалтером в сельсовете. Сейчас у нее одна забота: расселить стариков в «чистом» районе. Во многих местах от них отказываются: нуждаются лишь в рабочей силе.

На снимках: пустые глазницы разграбленного иконостаса старообрядческой церкви.

В этом доме одиноко живет 94-летний Карп Кузьмич Кругликов, бывший сапожник. Он твердо решил никуда не ехать, умирать здесь.

Миллион рублей закопали местные власти, построив этот чудо-дворец уже после Чернобыля. Сегодня он никому не нужен.

Фото Л. СВЕРДЛОВА. (Фотохроника ТАСС).

Тбилиси: ночью снова стреляли, но жертв нет

30 сентября президент Грузии Звиад Гамсахурдиа издал указ, согласно которому все лица, принимавшие участие в августе — сентябре в антиправительственных акциях, освобождаются от уголовной ответственности в случае, если они до 12 часов 3 октября добровольно сдадут оружие, боеприпасы и технику в специально созданные для этого пункты.

Оппозиция отнеслась к этому указу с изрядной долей скептицизма. На митинге у здания телевидения выступавшие говорили, что доверять Гамсахурдиа нельзя. Кроме того, многие из выступавших представителей радикальной оппозиции, в частности член центрального комитета национально-демократической партии И. Саришвили, считают, что подобные компромиссы аморальны. Вечером того же дня на митинге у парламента выступил З. Гамсахурдиа. Принципиально новым в его выступлении был мотив вселенской любви и ненасилия. В качестве примера он привел Махатму Ганди. Он сказал, что победит оппозицию и кремлевских путчистов нравственной силой. Видимо, вдохновленные речами президента, участники митинга двинулись к Тбилисскому университету. Там они провели манифестацию, а затем делегированные ими люди отправились к оппозиции и ознакомили ее со своей резолюцией, в которой призвали к мирному диалогу без оружия. Затем манифестанты вернулись на проспект Руставели, но, видно, решили, что этого мало. Вновь была организована 10-тысячная колонна, на этот раз с намерением идти прямо к телевидению. Однако представители оппозиции, памятуя опыт аналогичного «мирного» хождения, когда 22 сентября были разгромлены баррикады оппозиции, остановили их в непосредственной близости от здания телецентра и порекомендовали вернуться обратно. Делегаты от оппозиции пригласили митингующих посетить штаб-квартиру оппозиции в дневное время и не 10-тысячной толпой, а в количестве 200 человек. Хотя в это время по радио и звучали призывы к населению Тбилиси идти к телевидению, сторонников президента не прибавилось. Те же, кто подошел к заветной черте, постояв некоторое время в нерешительности, повернули обратно.

Ночь прошла относительно спокойно, если не считать интенсивной перестрелки в районе городского цирка, которая началась в 4.40 и продолжалась минут пять. По данным как тбилисской комендатуры, так и представителей оппозиции, никто не пострадал.

1 октября обнародовано обращение группы депутатов от оппозиции. В обращении говорится, что в соответствии с действующей Конституцией Грузии в случае объявления чрезвычайного положения немедленно созывается сессия Верховного Совета, на которой окончательно решается вопрос о необходимости введения чрезвычайного положения. Однако, по мнению депутатов, Президиум Верховного Совета республики гнет свою прямолинейную политику, продолжая нарушать законы. Депутаты требуют неукоснительного соблюдения Конституции и немедленного созыва сессии. Именно на сессии, по мнению депутатов, и в условиях полной гласности должны быть решены все злободневные вопросы.

Б. УРИГАШВИЛИ,
соб. корр. «Известий».

Академик Примаков — во главе советской внешней разведки

Это очень важная служба, задача которой работать не на какую-то политическую структуру, не на какие-то личности, а защищать государственные интересы, сказал академик Евгений Примаков, назначенный первым заместителем председателя КГБ СССР — руководителем советской разведки. По его мнению, разведка должна сделать все для того, чтобы не было возврата к «холодной войне». Она должна обеспечивать благоприятные условия для развития экономики, научно-технического прогресса в стране, должна быть демократизирована и открыта в той степени, в которой это возможно.

Сообщение о новом назначении академик Евгений Примаков получил в своем кабинете в Кремле в конце дня, и, судя по всему, оно не было для него неожиданностью. Тем не менее он сразу же предупредил корреспондентов ТАСС, что не готов углубляться в детали будущей работы и не хотел бы делать поспешных заявлений. Он намерен встретиться с председателем КГБ Вадимом Бакатиным, чтобы обсудить множество вопросов, связанных с реорганизацией ПГУ.

Е. Примаков не видит противоречия в том, что академик становится во главе разведывательной структуры, поскольку, по его мнению, это механизм аналитический, который призван анализировать, синтезировать информацию. «Это тоже наука»,— сказал он.

Руководитель разведки должен быть политическим деятелем и проводить курс, направленный на защиту государственных интересов, вне зависимости от каких-либо корпоративных или групповых позиций, считает Е. Примаков. По его мнению, результаты работы разведки в определенных областях должны быть гласными и могут быть опубликованы в открытой печати. Он считает возможным приглашать для выполнения отдельных аналитических разработок специалистов из различных областей, которые не будут являться штатными сотрудниками новой организации, впрочем, он не отрицает и необходимость существования традиционных «нелегалов». Но, судя по всему, у него появляется нечто типа аллергии при одном упоминании о «стукачах»...

Касаясь судьбы своего предшественника Леонида Шебаршина, новый начальник советской разведки сказал, что высоко ценит его и относится к нему с большим уважением. По словам Примакова, нужно без спешки во всем разобраться.

Е. Примаков считает, что суверенные республики могут через центральную разведку решать необходимые для них задачи в области экономики, политики, имея при этом свои собственные структуры, с которыми будет налажено тесное сотрудничество.

Почему уходит в отставку Михаил Бочаров?

К созданию его политического «имиджа» непосредственно приложили руку «Известия». Еще в феврале 1988 года (№ 57) мы первыми рассказали об уникальном тогда эксперименте: трудовой коллектив взял в аренду собственное предприятие и вышел «на вольные хлеба», покинув структуру всесильного главка. Речь шла о Бутовском комбинате строительных материалов и его директоре—Михаиле Александровиче Бочарове.

Страна испытывала голод на отчаянных. Толковый организатор, цепкий хозяйственник и горячий поборник ничем, кроме здравого смысла, не ограниченной экономической свободы, Бочаров сделал стремительную карьеру на неожиданном для многих поприще: народный депутат Союза, потом и России. Помните? Стоял даже вопрос о его назначении Председателем Совмина России, но в конечном счете верх одержала кандидатура Силаева. Бочаров же оказался во главе вновь созданного ведомства — Высшего экономического совета РСФСР...

И вот — известие, опять-таки для многих неожиданное: Бочаров подает в отставку. По его словам, идея Высшего совета полностью себя исчерпала — этот орган никакого реального влияния на окружающую жизнь не оказывает и, следовательно, никому реально не нужен. Да и был ли нужен, если по-честному, с самого начала? Трудно отделаться от ощущения, что внешне солидное председательское кресло в свое время для того и было придумано, чтобы «с почетом» отстранить от дел чем-то не устраивающего партнера по большой политике.

В ближайшем будущем Бочарова ждут привычные хозяйственные хлопоты, связанные с деятельностью вскормленного им народного концерна «Бутэк». Хотелось бы думать, что бурная энергия этого человека уже не будет расходоваться вхолостую. И еще: хотелось бы надеяться, что когда-нибудь настанет предел нашим фантазиям по части сотворения бесполезных бюрократических структур.

М. КРУШИНСКИЙ.

Министры подтвердили готовность платить долги

На прошлой неделе в Москве по инициативе Министерства внешних экономических связей РСФСР было созвано совещание руководителей внешнеэкономических ведомств и министерств суверенных государств.

На совещании были рассмотрены проблемы: выработка совместной стратегии внешнеэкономической деятельности, перспективы перехода к конвертируемости рубля, о сотрудничестве в области подготовки кадров и принципах комплектования загранорганов. Но наиболее важным был, без сомнения, блок вопросов, связанных с погашением внешнего долга СССР и определением правопреемников по отношению к долгам нашей стране.

Сегодня, в условиях демократических преобразований и потрясений, любая из частей бывшего Союза нерушимого или группа республик, объединившихся по тому или иному принципу, может объявить своим сугубо внутренним делом все, что угодно, и потребовать от третьей стороны уважения суверенитета и невмешательства. Все может оказаться внутренним делом, но только не внешний долг. Исчезновение Советского Союза в его прежней форме отнюдь не означает исчезновения 77 миллиардов долларов, которые задолжала наша сверхдержава к моменту распада (60 миллиардов — западным кредиторам, 17 — странам Азии и Восточной Европы). Кредиторам, конечно, интересно знать, почему и как перестал существовать их должник, но вряд ли они готовы заплатить за это такую астрономическую сумму.

Если вдруг выяснится, что хотя бы часть наших долгов осталась бесхозной, то двери мировой экономики, в которые мы так упорно стучимся, могут оказаться закрытыми на очень продолжительное время. А наша зависимость от импорта, по мнению специалистов, является едва ли не основной в комплексе причин падения производства. Резкое падение ввоза сырья, комплектующих, оборудования из-за границы и связанные с этим сбои и остановки производства по масштабам влияния значительно превосходят такой популярный аргумент, как разрыв межреспубликанских связей. Зависимость содержимого холодильников в наших домах от импорта продовольствия растет не по дням, а по часам. Как сообщает Интерфакс, государственные закупки продовольствия к концу прошлой недели 33 миллиона тонн, или на 22 меньше, чем в то же время в прошлом году.

Неудивительно поэтому, что на совещании руководителей внешнеэкономических ведомств были представлены все без исключения республики (Грузия, Латвия, Литва и Эстония — в качестве наблюдателей). В письме, направленном в адрес Президента СССР (не подписанном, правда, наблюдателями), говорится о том, что на совещании была подтверждена готовность суверенных государств участвовать на согласованной квотной основе в обслуживании и погашении внешнего долга СССР при условии получения соответствующей доли платежей по долговым обязательствам других стран перед СССР. Однако, непосредственный механизм разделения долгового наследства, даже в самых общих чертах, пока неопределен. Наиболее конкретным предложением совещания в этой сфере можно считать высказанное ими предложение о проведении переговоров с основными кредиторами о предоставлении отсрочек по платежам 1991—1994 годов.

Вряд ли это полностью успокоит и удовлетворит наших кредиторов, но хоть признаем свои обязательства — уже немало. Как конкретно будем их погашать — вопрос пока не проясненный. Участники совещания решили сформировать рабочую группу по разработке текста внешнеэкономического раздела проекта Экономического соглашения. И если группа завершила, как это ей было поручено, свою работу к 1 октября, то есть теоретический шанс внести ее предложения на рассмотрение премьеров, которые первого октября рассматривают в Алма-Ате проект Экономического соглашения.

Что касается других вопросов, обсуждавшихся на совещании, то выработанные по ним позиции выглядят следующим образом. Руководители внешнеэкономических ведомств признали нереальным переход к внутренней конвертируемости рубля с 1 января 1992 года и сочли необоснованным решение об этом Союзно-республиканского валютного комитета (который, интересно, существует ли?) от 19 августа сего года. Руководители внешнеэкономических ведомств пришли к выводу, что при определенных условиях внутренняя конвертируемость может быть обеспечена с 1 июля следующего года. На чем основан такой решительный романтизм, сказать трудно.

Для координации и регулирования внешнеэкономической деятельности совещание предложило создать Межреспубликанскую комиссию (МК ВЭС), формируемую на паритетных началах из представителей суверенных республик. Совещание даже успело выработать принципиальную схему организационной структуры межреспубликанского взаимодействия по внешнеэкономическим связям на переходный период и определить перечень основных вопросов, курируемых организационными структурами МК ВЭС.

В области таможенно-тарифной политики предлагается образование таможенного союза с единой таможенной территорией, тарифом, правилами. С этим, правда, не согласился представитель Молдовы.

Совещание высказалось за сохранение института торгпредств СССР на переходный период. Предлагается только, не меняя их дипломатического статуса, провести внутреннюю реорганизацию, придав им характер межреспубликанских торгово-экономических представительств. Работающему в них сегодня персоналу небезынтересно будет узнать, что предложено освободить торгпредства от выполнения функций, непосредственно не связанных с торгово-экономическим сотрудничеством, а численный состав привести в соответствие с объемом товарооборота и реальными перспективами развития сотрудничества.

Теперь остается только выяснить, как совещание руководителей внешнеэкономических ведомств и принятые на нем решения повлияют на развитие событий.

М. БЕРГЕР.

МИД и Минобороны приветствуют инициативу Дж. Буша, но с оговорками

30 сентября в пресс-центре МИД СССР состоялся брифинг для советских и иностранных журналистов, посвященный инициативе президента США Дж. Буша. Его проводили первый заместитель министра иностранных дел СССР В. Петровский и заместитель министра А. Обухов.

В своем вступительном слове Владимир Петровский отметил, что предложения президента США расцениваются в СССР как крупное историческое событие, продвигающее нас к безъядерному миру. Он подчеркнул готовность нашей страны к сотрудничеству с Соединенными Штатами в достижении этой цели и сказал, что Советский Союз готов пойти на сопоставимые по своему значению шаги навстречу американской инициативе. Вместе с тем первый замминистра заметил, что «палитра предложений Дж. Буша могла бы стать еще богаче, если бы предусматривала и прекращение ядерных испытаний».

Какие же меры рассматриваются советской стороной? Журналистам сообщили, что находящийся сейчас в США министр иностранных дел Б. Панкин вступил в контакт с госсекретарем США Дж. Бейкером для выработки конкретных предложений по воплощению в жизнь инициативы Дж. Буша. В первой половине октября в Вашингтон вылетает Алексей Обухов, чтобы там, на месте, обсудить и согласовать встречные советские предложения. В том числе и по переговорам об ограничении подземных ядерных испытаний.

Участники брифинга также отметили, что пока рано говорить о чем-то более конкретном, так как в предложении президента США нет реальных цифр и неизвестно, сколько времени займет аналитическая работа обеих сторон по их согласованию. А судя уже по накопленному опыту, она предстоит большая.

Одобрительно отозвался о предложениях президента США по сокращению тактических ядерных вооружений и первый заместитель начальника Генерального штаба Вооруженных Сил СССР генерал-полковник Б. Омеличев. В телефонном разговоре с корреспондентом «Известий» он сказал, что советские военные готовы к целому ряду мер по укреплению взаимного доверия. Скажем, если Соединенные Штаты снимут с боевого дежурства стратегические бомбардировщики, то мы готовы снять свои тяжелые бомбардировщики как адекватный шаг. Что касается межконтинентальных баллистических ракет, то этот вопрос, по мнению Омеличева, целесообразно рассмотреть в рамках переговоров по стратегической стабильности.

Эксперты Минобороны в звании полковников, подполковников, с которыми мне довелось беседовать в понедельник, были более сдержанны в оценках, хотя и они с удовлетворением восприняли весть о готовности США ликвидировать весь свой арсенал тактического ядерного оружия наземного базирования, а также снять его с надводных кораблей, включая авианосцы, и с ударных подводных лодок, в том числе и ядерные крылатые ракеты морского базирования.

Отмечают они и как положительный момент решение снять ядерное оружие с авиации военно-морских сил, то, что значительная часть этого вооружения будет ликвидирована, а оставшаяся часть размещена в центральных районах Соединенных Штатов на арсеналах и складах.

— Мы свое тактическое ядерное оружие давно вывели с территории Центральной Европы, — напомнили они, — в том числе и из Германии.

В 1989 году это было 500 боевых тактических средств (166 авиационных, 50 артиллерийских снарядов и 284 ракеты), потом еще около двухсот пусковых установок тактических ракет (комплексы «Скад-Б», «Точка» и «Луна»), свыше трех тысяч единиц атомной артиллерии (артиллерийские орудия калибра 152 миллиметра и выше, способные вести огонь ядерными снарядами) и соответствующее им количество ядерных боезарядов.

Эксперты подчеркивают готовность советских военных и дальше совместно работать с американцами в деле сокращения и полной ликвидации тактического ядерного оружия как целого класса смертоносного оружия массового поражения.

В то же время они с определенной долей скептицизма встретили предложение об «остационировании» мобильных пусковых установок межконтинентальных баллистических ракет и исключении из состава стратегических ядерных сил межконтинентальных ракет с разделяющейся головной частью.

— Это предложение, — сказал мне один подполковник, участник переговоров о сокращении вооружений, — идет вразрез с тем, что зафиксировано в Договоре по СНВ. Там ведь достигнут баланс сил и интересов, и нарушать его очень опасно, потому что это может дать определенные преимущества одной из сторон. В частности, «остационирование» наших мобильных тяжелых ПУ принесет преимущества американцам.

Есть и другие вопросы, которые, по мнению советских военных экспертов, требуют серьезной и тщательной проработки, уяснения многих технических аспектов, сроков реализации тех или иных программ. Ведь снятие с боевого дежурства, к примеру, 400—500 межконтинентальных ракет займет довольно много времени. И это время может совпасть со сроками уже согласованных сокращений стратегических наступательных вооружений.

Вместе с тем все, с кем мне доводилось разговаривать, отмечали готовность советских военных сотрудничать с заокеанскими партнерами в деле безопасного, не наносящего ущерба окружающей среде хранения, транспортировки и уничтожения ядерных боеприпасов, а также в достижении максимальной гарантии исключения несанкционированного применения ядерного оружия, в договоренности о полном прекращении подземных ядерных испытаний.

Думаю, переговоры эти будут непростыми и нелегкими. Но есть уверенность, что ядерная безопасность — на пользу обеим странам. А это вселяет надежду, что инициативе президента США суждено доброе будущее.

В. ЛИТОВКИН,
военный корреспондент «Известий».

К цивилизованному рынку — со старым багажом

Политсовет Движения демократических реформ принял заявление о положении в экономике и необходимости межреспубликанского согласия в преодолении хозяйственного кризиса.

Политсовет ДДР глубоко убежден в том, что единственный путь предотвращения развала экономики — решительные реформы, направленные на создание в стране полнокровного цивилизованного рынка. Провал государственного переворота расчистил путь этим реформам. Однако за полтора последних месяца именно в области экономических преобразований наблюдается странная апатия.

Переход к цивилизованному рынку должен осуществляться цивилизованными методами. В первую очередь, по мнению политсовета ДДР, это касается следующих узловых проблем. Каждая республика, участвующая в переговорах, должна твердо решить (и открыто заявить), создает ли она и в какие сроки свою республиканскую денежную систему. Это относится в полной мере и к России. Необходимо определиться, кто остается в рублевой зоне, кто ее покидает и сохраняется ли эта зона вообще. Нужно договориться о принципах функционирования Центрального банка рублевой зоны. В любом случае процедура перехода к национальной валюте должна осуществляться по согласованной схеме. Такого же согласования требуют и обменные курсы республиканских валют.

Многосложность хозяйственных связей не дает никаких надежд на то, что их можно продолжительное время поддерживать только на базе клиринговых расчетов и бартерных сделок. Только свободная купля-продажа сырья, материалов, оборудования через посреднические оптовые фирмы и товарно-сырьевые биржи, беспрепятственно действующие на пространстве всех республик, может обеспечить нормальную экономическую жизнь без посягательства на политический суверенитет.

Каждая республика должна прояснить свою позицию в отношении таможенной политики. Таможня не может быть клапаном, работающим в одном направлении. Или таможенный союз, или таможенная война — других альтернатив нет.

Сейчас по республикам прошла вторая после 1917 года волна национализации. Превращение союзной собственности в республиканскую — это передача права распоряжения из рук союзных бюрократов в руки республиканских чиновников. И те, и другие объективно являются антагонистами свободного предпринимательства, рынка. Они будут насаждать административные методы руководства экономикой, и прежде всего в межреспубликанских отношениях. Это их хлеб, способ самооправдания своему существованию. Единственный путь избавления от новой бюрократии, утверждается в заявлении,— незамедлительное проведение законной приватизации.

СДЕЛАТЬ СТРАНУ БОГАТОЙ МОЖНО ТОЛЬКО ОДНИМ СПОСОБОМ: населить ее богатыми людьми

Его анкета могла бы составить гордость коллекционера необычных биографий. Родился в Чимкентской области Казахстана, окончил военное училище в Красноярске, как связист-электронщик служил в Сибири, на Крайнем Севере, на Дону, между делом ухитрился пройти курс юридических наук в Ростовском университете, а, уволившись по здоровью из Вооруженных Сил, ударился в бизнес, где, пройдя через взлет и разочарование в кооперативном строительстве, сделал поразительно быструю карьеру биржевика. Сегодня — владелец двух брокерских фирм, ведущих торговлю на крупнейших биржах в Москве, Екатеринбурге, Челябинске, Ставрополе, Калининграде. О себе выражается скромно: «У меня в этом деле нюх, и, видать, Бог любит меня». Вообще, мнение 42-летнего Владимира Сычева по кардинальным вопросам бытия кажется мне поучительным.

— Не понимаю: почему умные люди по кабинетам сидят? Такая ситуация бывает раз в триста лет: слом старой системы, старой экономики, а как строить новую — никто не знает. Те, кто накопил хоть какой-то интеллектуальный багаж, имеют небывалые шансы стать чемпионами. Им, в том числе офицерам, надо срочно бросаться в рынок! Невежда, который вчера спекулировал в мясном ларьке, в лучшем случае знает технику обмена мяса на водку. Да эти мясники, стоящие теперь во главе некоторых бирж, недостойны и полы мыть на биржах...

Нынешней весной он перебрался в столицу, где снимает квартиру, не считаясь с сумасшедшими ценами. А семья — в Пятигорске. Каждую пятницу он садится в самолет и летит на юг, к жене и детям, чтобы в понедельник возвратиться на север, к биржам. И, разрываясь между этими полюсами своей души, мучительно сводит их воедино, так что даже в его деловой лексикон вторгаются неожиданные в устах бизнесмена лирические наплывы:

— Брокер — это как... Вот ты вышел из комнаты — и полетел. Ты идешь на сделку, как к любимой женщине. Брокер — человек фантазии, полета, творчества, и никто не может им управлять...

Одну из двух своих фирм он назвал именем младшего сына — «Петр», так она и значится в официальных бумагах. Пятилетний мальчик, по словам отца, проявляет сызмальства деловую хватку, а вот старший, семилетний Гриша, — натура, скорее, поэтическая, впутывать его имя в бизнес было бы грубой ошибкой.

Кстати, жилищно-транспортные расходы — видимо, единственное гусарство, которое позволяет себе Сычев в плане личного потребительства: ни хором, ни «мерседесов», ни норковых шуб, ни стремления к чему-либо подобному.

— Я одного хочу: чтобы мои дети жили достойно в этой стране и говорили по-русски.

И еще:

— Знаешь, что спасет Россию от катастрофы? Любовь. Так бывало всегда. Наш мужик всегда выделялся тем, как любил свою жену, свою женщину, и в этом была его мощь — уж потом ее стали именовать патриотизмом...

Своеобразным коктейлем бизнеса, политики и морали потчует он и своих последователей, когда они собираются в подвале одного из домов на Плющихе: там у Сычева офис. Кстати, и руководители бизнес-школ нередко приглашают его выступить и платят большие деньги. Опытный лектор, обладающий даром «заводить» аудиторию, он умеет вербовать сторонников. Он отшлифовал этот навык еще в годы своего офицерства. По его словам, он безоглядно верил тогда в идеи коммунистической партии и вполне искренне внушал рядовому составу: «Нам всем повезло, что мы родились в стране, на целую эпоху опередившей другие народы и государства!..»

Из КПСС он вышел за несколько дней до путча, хотя обманутым почувствовал себя намного раньше. Объясняет, что неловко было покидать партию в трудные для нее времена. Уже будучи главой кооператива в Пятигорске, руководил территориальной парторганизацией — сплошь пенсионеры, нередко больные, нищие, брошенные номенклатурой на произвол судьбы. Они, конечно, не знали, что источником некоторого облегчения их участи стали всеми тогда гонимые кооператоры...

— Девятнадцатого числа жена меня будит — знаешь, говорит, что такое ГКЧП? Не знаю! Это, говорит, хунта. Взяла детей за руки и так спокойно: а я, говорит, собираюсь в лагерь... Так я что — прощу это кому-нибудь? Что моя жена с моими детьми — одного из них я назвал Григорием в честь моего отца-фронтовика, второго — Петром в честь ее отца-фронтовика... Могу я это простить? Да я теперь все свое состояние отдам, чтобы это не повторилось. Чтоб никогда мне моя жена не сказала, что она пойдет в лагерь...

Про таких, как Сычев, пущен в оборот ловкий термин: «подснежники». Собственно, в той или иной мере он про большинство страны. Все ведь выросли в старую эпоху, «под снегом», и только теперь, каждый по-своему, пробует расправлять лепестки. Вровень с цивилизацией встанут, может быть, лишь те ребята с Плющихи — ученики Сычева или даже ученики его учеников. Впрочем, сам он с оптимизмом оценивает и потенции нас сегодняшних:

— Не надо бояться — мы такие же люди, как и те, за кордоном! Эта система нас только закалила. Их бизнесмены мне говорят: Володя, если вы выскочите за рубеж — вы будете для нас опасными конкурентами...

Что ж, агрессивность окружающей среды — экономической, законодательной, психологической — дала и впрямь завидную закалку советскому бизнесу. Наш деловой человек похож на боксера, изощрившегося вести бой, одновременно балансируя на канате. Вопрос лишь в том, насколько полезным окажется сей экзотический навык, когда настанет пора выходить на обычный ринг. Бояться, однако, не стоит. В этом правота Сычева кажется мне бесспорной. Чем дольше мы будем пребывать в колебании да зябко ежиться перед заплывом по рыночным волнам, тем труднее будет угнаться за уплывшими далеко вперед.

— Сделать Россию богатой можно только одним способом — населить ее богатыми людьми. Американцы, японцы к нам жить не поедут, значит, выхода нет — надо начать богатеть самим. Делать богатыми родных и близких. Коллег по работе. Соседей по дому и улице. По району и городу. Области. Республике. Стране. Но начать-то каждому надо с себя!..

Многие, видимо, знают этот печальный анекдот: в 1917-м старая княгиня Болконская видит отряд революционных матросов и спрашивает — за что, ребята, воюете? За то, мамаша, чтобы богатых не было! Странно, говорит княгиня, а мой дед-декабрист воевал, чтобы не было бедных... Старушка, увы, проиграла, матросы выиграли и в общем-то продолжают выигрывать. Богатых у нас не любят, бедность считают не пороком. И еще хватает энтузиастов, готовых для защиты указанной доктрины или же под ее прикрытием подпоясаться пулеметными лентами.

— Я знаю, что бегу по коридору, в конце которого — ствол...

Эти слова Сычева, идущие как бы вразрез с его жизнеутверждающей философией, я решил привести после некоторых колебаний. Все же иначе его моментальный «словесный портрет» не был бы полным. И дело тут не только в контрастах, свойственных сычевской натуре, но и в контрастах, простите за банальность, времени.

Разумеется, «ствол» — до некоторой степени поэтический образ. Тот, затаившийся за поворотом, может быть, вооружен и чем-то не столь драматическим. Например, президентским Указом, дозволяющим рыться в чужих коммерческих тайнах. Или колотушкой бездарных налоговых ставок, подрывающих самую суть бизнеса. Или, наконец, статьями сталинского УК, по-сталински же толкуемого... Сколько тысяч «бегущих по коридору» было только в последние годы свалено бесшумными залпами из этих и других «стволов»! Скольких еще ждет такая участь!..

И все же эпоха теперь не та, что в анекдоте: большевистские патроны кончаются, да и многие стрелки заколебались. Именно в этом источник надежды. Должны ведь они, эти сидящие в засаде, понять, что бегущий к ним им же, как и всем прочим, несет хлеб, достаток, цивилизацию?

М. КРУШИНСКИЙ.

В Финляндии не собираются делить шкуру русского медведя

Большинство граждан Суоми отрицательно относятся к идее возвращения восточных территорий

Еженедельник «Сеура» решил измерить температуру общественных дискуссий вокруг возвращения обширных восточных территорий, отошедших к Советскому [illegible]ойн. Дискус[illegible] эти, двух отмечали «Известия» (№ 225), особенно разгорелись после решения Финляндии пересмотреть основополагающий документ, регулирующий политические отношения между нашими странами с 1948 года. Поскольку теперь позиции сторон окончательно прояснились — договор будет заменен (к удовлетворению немалых числом его противников в Суоми), следующим этапом может стать перегруппировка сил для возвращения утраченных земель. Напомним, что речь в основном идет о Карелии или, точнее, Карельском перешейке, с близким сердцу многих и многих финнов Выборгом (Виипури). Как известно, эту территорию подарил Суоми император Александр I после победы над шведами в 1809 году.

Несмотря на ясную позицию правительства Финляндии в этом вопросе, о чем также писали «Известия», время от времени нарастает «девятый вал» территориальных требований. Так вот, по данным «Сеура», лишь 36 процентов опрошенных заявили: они желают, чтобы власти предприняли активные шаги с целью возвращения Карелии. Большинство финнов (среди них особенно много молодежи) отрицательно относятся к этой идее.

И все же споры будут возникать вновь и вновь. Явление это можно считать вполне нормальным для демократического общества. Страсти порой накалялись и в прошлом, когда правительство было куда как более осторожным по отношению к СССР. А советская пресса? Она хранила молчание, делая вид, будто ничего не происходит. Срабатывал старый стереотип: обходить острые углы в отношениях между нашими странами.

Что же предлагали, в частности, представители Сельской партии? Вернуть Карелию путем переговоров, а если это не удастся, то выкупить ее у СССР, собрав необходимую сумму денег среди всего населения Финляндии. Предлагалось также «об[illegible] перешеек на Аландские острова, где до пор [illegible]нились остатки русской крепости и главный порт назван в честь русской императрицы. При всей экстравагантности этого предложения нельзя не признать, что оно совершенно игнорировало интересы шведскоязычного населения демилитаризованных островов, которое, случается, протестует против заходов военных кораблей собственной страны!

Уже в одном этом — идти на все, даже на нарушение прав другого народа ради достижения своей цели — видна опасность, таящаяся в требованиях пересмотра сложившегося статус-кво. Понимание этого звучит в вопросах, которыми задается главный орган правящей партии Финляндский центр газета «Суоменмаа»: «Следует ли нам быть страной, которая откроет дискуссию об изменении послевоенных границ? Нужно ли финскую территорию вновь «передвигать» на расстояние в несколько десятков километров от Санкт-Петербурга?» Газета рассуждает: где взять деньги? Кто захочет переехать в эти районы? Готова ли Суоми к «триязычью» с учетом русского населения, пожелавшего бы остаться в ее составе? «Существует не один, а многие трудные карельские вопросы, которые призывают к осторожности», — заключает «Суоменмаа».

Кстати, о расходах. «Хельсингин саномат» подсчитала, что каждый финн должен был бы отдать на развитие Карелии 30 тысяч марок в течение десяти лет. Всего на подъем Карелии, доведения ее до «финской кондиции» потребовалось бы свыше 80 миллиардов марок. Таких денег в казне даже не предвидится.

Остроту проблемы во многом сняло разрешение финским карелам посещать родовые гнезда на нынешней советской территории. Перестройка сделала это возможным. И вот, побывав на могилах предков после многих лет ожидания, просьб, отчаяния (вина за это целиком ложится на неповоротливую советскую бюрократию), эти люди были потрясены масштабами запустения своей бывшей родины. Собственно, поэтому и не пускали [illegible] финских туристов наши ревнители «секретности» и «государственных интересов».

Мы уже сказали, что на пути осуществления этой ностальгической мечты есть политические и экономические проблемы. Есть и другой аспект — моральный. Советский Союз, Россия находятся сейчас в тяжелом положении. Уместно ли в этой связи делить шкуру русского медведя, который мучительно пытается выбраться из западни обрушившихся на него проблем? Отвечает ли законам добрососедства организация «давления» на СССР в «карельском вопросе» на международном уровне, к чему призывали в прошлом некоторые читатели газеты «Ууси Суоми»? Напротив, в это смутное время интересам обеих стран отвечает сохранение стабильности если не экономической, то, безусловно, политической.

Никто не может брать на себя право раздавать территории или тем более торговать границами. Но уверен, что разоренную ныне Карелию не надо будет ни «выкупать», ни «обменивать». Свободные экономические зоны, открытые приграничные города вроде Выборга смогут в будущем сделать связи наших людей более естественными, взаимовыгодными. Что касается границ, то в их изменении должны быть согласны все же обе стороны. Убежден: «карельский вопрос» перестанет быть столь болезненным с развитием демократии и рыночных отношений в России. Думается, совместное заявление двух правительств об освоении Карелии, превращении ее в мост между Россией и Финляндией, идею которого предложил известный политолог Макс Якобсон, наиболее отвечало бы сейчас требованиям времени.

В. ШМЫГАНОВСКИЙ.
ХЕЛЬСИНКИ.

Какие вопросы задают «Известиям»

Скажите, а кому нужна голодная демократия?

Ну кто не измучился жить в условиях, когда государством управляют кухарки?

Неужели вы не видите, как раздирают великую страну на удельные княжества лихие президенты, одурачивая народы игрой в самостоятельность, в независимость?

Скажите, почему так: когда украинцы, казахи, узбеки говорят о свободе, то это — возрождение, а когда то же самое говорят русские — то уже державный шовинизм?

Объявляя независимость республик, не надо ли прежде решить вопрос с правами человека, не желающего проживать в новом государстве, которое неизвестно куда занесет через несколько лет?

Почему мы десятилетиями восхваляли КПСС, когда кругом видели нищету, запустение, казнокрадство, пьянство?

Чем же таким неосязаемым обладает власть, что расстаться с ней невозможно?

Кого представляют народные депутаты СССР от КПСС?

Ну и как с миллионными дачами, приобретенными за бесценок бывшей номенклатурой (Рыжковым, Бирюковой и т. д.)? Поговорили-пошумели — забыли?

Что стало с комиссией Политбюро ЦК КПСС по политической реабилитации? Кто теперь реабилитирует невинно осужденных, кто доведет начатое благородное дело до логического конца? Может быть, имеет смысл создать при Госсовете (Президенте?) СССР аналогичную комиссию?

На основе каких законов СССР приняты решения о приостановлении деятельности КПСС и о «национализации» ее имущества?

Если и впрямь введут свободные цены на водку, то кто ее будет пить? Только брокеры и спекулянты? Разве это не по-лигачевски?

Как можно судить членов ГКЧП за государственную измену, коль они совсем не подходят под эту статью? Да, они пытались совершить государственный переворот, то есть изменить режим, что не удалось, но при чем здесь измена Родине?

Независимая система бирж «Алиса» предлагает нам быстро и выгодно следующие товары, не буду перечислять все — остановлюсь на автомобилях:

Москвич-2141 по цене 110.000 руб.
ВАЗ-21093 «—» 150.000 руб.
ГАЗ-2410 «—» 230.000 руб.
УАЗ- 469 «—» 140.000 руб.
ВАЗ-21083 «—» 120.000 руб.

Думаю, многих очень интересует: где берет «Алиса» вышеуказанные изделия, по какой цене и как распределяется прибыль, полученная от их реализации?

Отдел писем «Известий».

НЕЗАВИСИМАЯ СИСТЕМА «АЛИСА»

ПРЕДЛАГАЕТ ВАМ БЫСТРО И ВЫГОДНО ПРИОБРЕСТИ СЛЕДУЮЩИЕ ТОВАРЫ:

Гараж сборный	8 000 руб./шт.
Домик садовый летний щитовой	19 000 руб./шт.
Сруб из бруса 6×6 с прикладом	35 000 руб./шт.
А/м КамАЗ 43102	200 000 руб./шт.
А/м «Пингвин»	75 000 руб./шт.
А/м КамАЗ 54-10 с прицепом 20	150 000 руб./шт.
А/м «Дачия»	80 000 руб./шт.
Городок детский (комплект)	50 000 руб./компл.
ДСП шлифованная	3 200 руб./куб. м
Дуб пиловочник	600 руб./куб. м
Доска обрезная х/п	1 200 руб./куб. м
Металл пруток	3 000 руб./т
Лист ГК разносортный	1 500 руб./т
Сталь листовая	18 000 руб./т
Уголок L 45	2 500 руб./т
Лист волна (металлошифер)	3 200 руб./т
Копировальный аппарат ЭР620PI	130 000 руб./шт.
Компьютер IBM PC/AT	48 000 руб./шт.
Телефон с автоответ. Panasonic	12 000 руб./шт.
Бумага газетная	7,5 руб./кг
Картон хром-эрзац	12 000 руб./т
Бетоносмесительный завод	1 600 000 руб./шт.
Вагоны цельнометаллические	70 000 руб./шт.
Линия по производству кирпича	800 000 руб./шт.
Сварочные полуавтоматы «Русь»	22 000 руб./шт.

ТОВАРЫ ЗА СКВ

Виски (американское и шотландское пр-во)	4—8 дол. США/шт.
Ткань суровье 100% х/б	1,2—2 дол. США/пог. м.
Джинсы «LEVIS 501»	6,9—9,9 дол. США/шт.
Целлюлоза	
Пиломатериалы	

Предприятиям и организациям предлагаем быстро и выгодно реализовать товары на внешнем рынке (возможны бартерные операции).

г. Москва
Биржа «Алиса»
Ленинский пр-т, 45,
тел.: 137-00-06, 137-65-21.

г. Петрозаводск
Северо-Западный брокерский концерн
ул. Кооперативная, 6,
тел. 51-007;
ул. Московская, 12,
тел. 40-451.

г. Донецк
Товарная биржа «Донецк-Алиса»
ул. Челюскинцев, 189,
тел. 99-86-08.

г. Дмитров
Товарная биржа «Алиса-Дмитров»
ул. Маркова, 31-а,
тел. 587-39-18 (096-22)-3-19-59.

г. Грозный
Биржа «Амина»,
ул. Маяковского, 125,
тел.: 24-15-54, 24-16-92.

(СПИСОК НЕПОЛНЫЙ. В СПИСКЕ УКАЗАНЫ ЦЕНЫ С ПОСЛЕДНИХ ТОРГОВ).

ВНИМАНИЮ СОВЕТСКИХ ОРГАНИЗАЦИЙ И ПРЕДПРИЯТИЙ, ИМЕЮЩИХ ВАЛЮТНЫЕ СРЕДСТВА!

В/О "СОЮЗСНАБИМПОРТ"

предлагает

высококачественные стиральные машины

фирмы "ФИЛКО" (Италия) по минимальным ценам.

Оплатив товар, Вы сможете быстро получить его с консигнационного склада "Союзснабимпорта" в Москве.
Оплата – в СКВ

Наш адрес: 117218 Москва, ул.Кржижановского, 16, корп. 1
Телефоны: 124-76-56, 124-52-02
Телетайп: 114463 ИМПОРТ
Телефакс: 3107074

ВСЕСОЮЗНАЯ ШКОЛА АРЕНДАТОРОВ И ПРЕДПРИНИМАТЕЛЕЙ
журнала
"Социалистический труд"
20–27 октября

ФАКУЛЬТЕТ АРЕНДАТОРОВ И ПРЕДПРИНИМАТЕЛЕЙ
В программе: арендный договор и Устав малого предприятия; налогообложение и максимизация прибыли; эффективное ценообразование; оптимизация рентабельности в 1992 г.; акционирование; приватизация (законодательная база, методика, расчеты).

ФАКУЛЬТЕТ БИРЖЕВИКОВ И БРОКЕРОВ
(совместно с активом газеты "Биржевые ведомости")
В программе: Устав и лицензирование биржи; эффективность биржевых операций; работа органов управления биржей; котировка цен; порядок расчетов и страхование сделок; аукционы, бартер, ярмарки; брокерские конторы – организация их работы; посещение бирж и брокерских контор Москвы.

ФАКУЛЬТЕТ РАБОТНИКОВ МЕСТНЫХ ОРГАНОВ ВЛАСТИ (по приватизации)
В программе: организация и функционирование Управлений (комитетов) имуществ исполкомов обл-, горсоветов; виды и методы приватизации; оценка стоимости выкупаемого и арендуемого имущества; проведение конкурсов и аукционов; особенности приватизации жилья, предприятий промышленности, торговли, бытового обслуживания; взаимоотношения с банками в процессе приватизации; опыт московского региона, Санкт-Петербурга, Екатеринбурга.

Занятия проводятся на базе Учебно-коммерческого центра профсоюзов.
Проезд от ст. метро "Юго-Западная" или от аэропорта "Внуково" автобусом № 511 до ост. "Комбинат "Московский", гостиница Учебного центра, подъезд № 1.

Стоимость обучения, включая проживание в двухместных номерах и трехразовое питание, – 1470 руб. (на факультете биржевиков и брокеров – 1770 руб.).

Бронирование обратных билетов обеспечивается.

Организована культурная программа.

Предварительная оплата производится на расчетный счет малого предприятия "Велла-М" № 468512 в Шаболовском отделении ЖСБ г. Москвы, МФО 201467.

Заявки с указанием даты занятий, названия предприятия, фамилии слушателя, номера платежного поручения и расчетного счета направляйте телеграфом не позднее чем за 5 дней до начала занятий по адресу: 117602 Москва, В-602, а/я 602, "ИНФОРМ-МОСКВА".

Слушателям при себе необходимо иметь паспорт, командировочное удостоверение, копию платежного поручения с гербовой печатью банка.

Заезд и отъезд слушателей – по воскресеньям.

Если у Вас есть вопросы по тематике занятий, ПРОСИМ позвонить нам по телефонам: 177-28-80, 372-85-07, 439-84-49, 439-84-54

"Инвестиции в акции финансово-стабильных банков и бирж – будущее без инфляции. Подумайте ..."

Цены скупки и продажи акций и брокерских мест в Центре "Московские финансы" по состоянию на 25 сентября 1991

		номинал	курс скупки	курс продажи
Акционерный банк "Деловая Россия"	акция	1000=00	1.100=00	1.375=00
Акционерный банк "Автовазбанк"	акция	1000=00	1.000=00	1.100=00
Северо-Восточный акционерный банк	акция	3000=00	3.000=00	3.750=00
		5000=00	5.000=00	6.250=00
		10000=00	10.000=00	12.500=00
Всероссийская биржа недвижимости	акция + брокерское место	250000=00	1.200.000=00	1.550.000=00
Калининградская товарно-фондовая биржа	акция + 3 брокерских места	10000=00	...	850.000=00
Сургутская товарно-сырьевая биржа	акция	100000=00	1.000.000=00	2.000.000=00
Челябинская универсальная биржа	брокерское место	500000=00	...	1.150.000=00
Московская центральная фондовая биржа	брокерское место	1000000=00	...	5.000.000=00
....	....	....	....	....

ЭТО МЕСТО ЗАРЕЗЕРВИРОВАНО ДЛЯ ВАШИХ ЦЕННЫХ БУМАГ

Прием поручений на покупку и продажу по телефонам: (095) 923-55-77, 923-66-88

ДЗЕРЖИНСКАЯ САНЭПИДСТАНЦИЯ ПРОТИВ «ОЛИМПИК ПЕНТЫ»

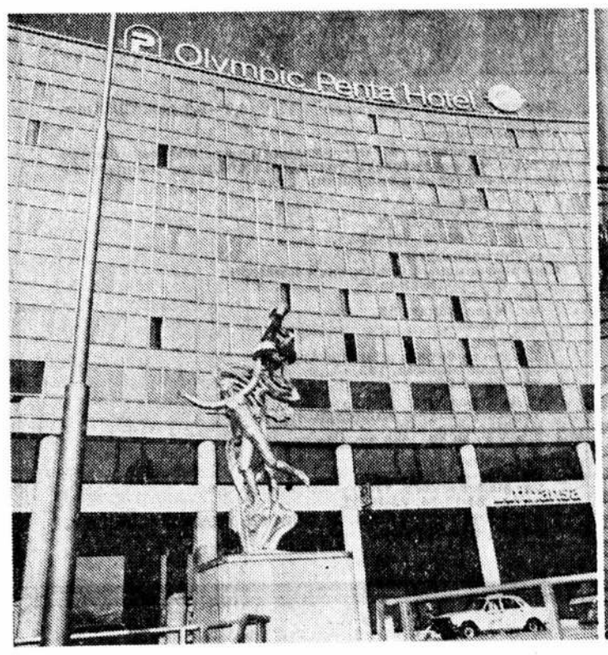

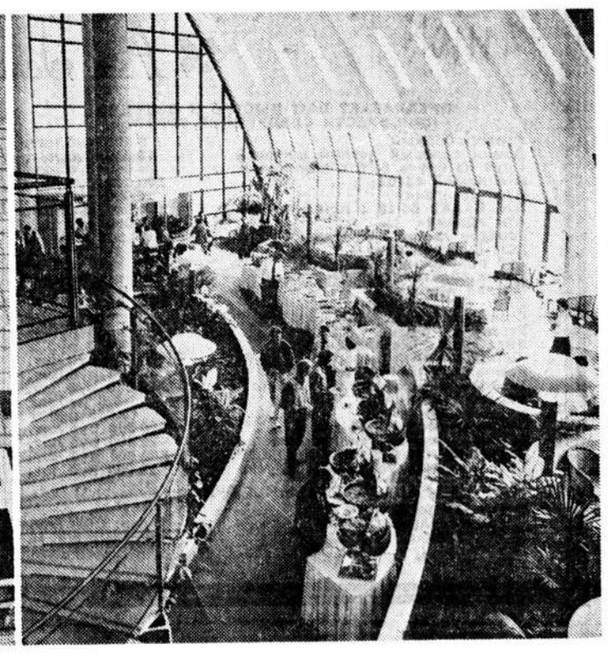

25 октября в Москве официально открывается новый международный отель высшего класса («четыре звезды») — «Олимпик Пента», входящий в сеть фирменных гостиниц германской авиакомпании «Люфтганза».

Заместитель директора гостиницы Валентин Гаев, как и его иностранные коллеги из руководства отеля, тратит сейчас уйму времени и сил, чтобы доказать необоснованность, а то и просто смехотворность претензий, выдвигаемых накануне открытия «Олимпик Пенты» со стороны СЭС Дзержинского района. Ее инспектора, столько времени, в частности, закрывавшие глаза на чудовищную антисанитарию и прочие прелести толкучки на Рижском рынке, намерены во что бы то ни стало воспрепятствовать дальнейшей работе гостиничного ресторана «Венское кафе».

Хорошо спланированная атака на богатого иностранного «чужака», посмевшего обосноваться в зоне действия Дзержинской СЭС, началась месяц назад, когда старший врач станции Р. Ибрагимов уделил несколько часов знакомству со службами отеля. После этого дирекции «Пенты» было заявлено, что «Венское кафе» работает нелегально, без разрешения санинспекции. На это резонно было отвечено, что соответствующий документ, оформленный несколько раньше и скрепленный подписью самого же Р. Ибрагимова, имеется. До официального открытия гостиницы ее руководство готово учесть все разумные замечания и устранить недочеты.

Но как, скажите, можно всерьез отнестись к заявлению санинспектора о том, что огромный ресторанный зал расположен не там, где ему надлежит быть по проекту? К тому же и кухня отеля, по его мнению, находится слишком далеко от ресторанных столиков, а сервировочные тележки с яствами могут при случае встретиться в служебном коридоре с грязной посудой, отвозимой на мойку. Кстати, о мойке. Серьезные «сомнения» у старшего врача СЭС вызвали заграничные фирменные моющие средства — можно ли их использовать в московских условиях?

Точно так же у Р. Ибрагимова возникли претензии к размещению декоративных растений вблизи накрытого «шведского стола», а полное недоверие выразил он качеству отделочных материалов, использованных заморскими дизайнерами при оформлении помещений ресторана.

Все без исключения продукты для своих гостей «Пента» закупает за рубежом. Они тоже, оказывается, не вызывают никакого доверия у районного санврача. Не приходится и говорить о самом надуманном поводе сорвать нормальную работу «Венского кафе» — о несоответствии якобы столовой посуды, ножей, вилок и крахмальных скатертей... отечественным санитарным нормативам!

Похоже, что сэсовцы Дзержинского района столицы не шутят и, пользуясь своей бесконтрольностью (обращение «Пенты» в городскую санитарно-эпидемиологическую службу ни к чему пока не привело), могут со дня на день закрыть кухню, оснащенную по последнему слову кулинарной техники. Говорят даже, что лично Р. Ибрагимов поклялся просто так дела не оставить.

Очень интересно, в чем истинная причина такого рвения? Остается только надеяться — абсолютно бескорыстного...

Многоэтажное здание отеля на Олимпийском проспекте с пятьюстами номеров и апартаментов как бы огибает лежащий на бетонном основании купол-крышу из нержавеющего металла. Под ним — конференц-зал на 300 мест и ресторан «Венское кафе». В правом крыле нижнего этажа разместилось московское представительство и авиакассы «Люфтганзы». Об их открытии «Известия» уже рассказали (№ 172).

Примерно в те же дни «Олимпик Пента» приняла первых постояльцев, в числе которых за истекшие недели оказались министр иностранных дел ФРГ Г.-Д. Геншер, мэр Парижа Ж. Ширак, кинозвезда Софи Лорен с сыном, а также множество коммерсантов, светил науки и других состоятельных людей. Их не отпугнула стоимость суточного проживания в номере от 300 долларов и выше. Разбросанные по всему свету «Пента-отели», поддерживающие самые высокие стандарты обслуживания, приносят немало пользы и доходов тем местам, где они размещены.

— По арендному договору, заключенному с объединением «Москва», — говорит В. Гаев, — не менее 25 миллионов марок ФРГ получит наша столица ежегодно благодаря «Олимпик Пенте». Все виды многочисленных услуг в ней оплачиваются только в СКВ. Зарплата, хотя и немалая, четырем сотрудникам — советским гражданам — идет в рублях. Собираемся в ближайшее время принять на работу еще не менее полутораста молодых людей.

«Пента» традиционно набирает сотрудников по объявлению из местных жителей, открывая для них новые рабочие места. Для Москвы, где начинается безработица, это очень существенно.

В. БЕЛИКОВ.

На снимках: фасад гостиницы и ресторан «Венское кафе».

Фото автора.

Уже год как Германия едина. Объединила ли она немцев?

Минул год с той незабываемой октябрьской ночи, когда удары возвестившего новую эпоху в германской истории Колокола свободы вызвали общее ликование собравшихся в центре еще недавно разделенного Берлина десятков, а может, сотен тысяч восточных и западных немцев: «осси» и «весси», как они в шутку себя называют. Огромное пространство вокруг рейхстага и Бранденбургских ворот огласил грохот фейерверка и петард, в воздух полетели струи шампанского, незнакомые люди обнимались и пожимали друг другу руки, кое-кто из стариков плакал. В те часы патриотического и национального подъема будущее, должно быть, казалось немцам если не безмятежным, то в целом благополучным. Впрочем, кто в ту ночь о нем задумывался?

— Мог ли кто-нибудь год назад предугадать будущие проблемы на пути к настоящему единству! — говорит главный редактор одной из крупнейших столичных газет «Берлинер цайтунг» Ханс Эггерт.

Год назад мы сидели с ним в этом же кабинете, рассуждали о предстоящем объединении, но тогда Эггерт был полон оптимизма и волнующих ожиданий. С тех пор газета поменяла свой статус, из независимой превратилась в собственность крупных издательских концернов западногерманского «Грунер унд Яр» и английского «Максвелл».

— Многие, в том числе я,— продолжал Эггерт,— недооценивали, в какой степени разнятся биографии решивших объединиться германских государств. Ошибались и «осси», и «весси».

Год, считает Эггерт, слишком короткий срок для того, чтобы разрушить «берлинскую стену» в сознании немцев и на ее месте создать подлинную общность, воспитать, если можно так сказать, общегерманское сознание. Иногда поражает психология западных немцев — на бывшую ГДР многие из них смотрят как на завоеванную область, чувствуют себя победителями. «Осси» в свою очередь, похоже, страдают комплексом неполноценности. Как написал недавно здешний драматург Хайнер Мюллер, «города серы, как и прежде, и у людей все тот же пришибленный взгляд жителей колонии». Они перешли на оборонительные позиции и изводят себя самобичеванием: стало чуть ли не привычкой называть себя «немцами второго сорта». Процесс психологического сращивания двух частей Германии протекает не гладко и, видимо, растянется.

У Ханса Эггерта свой взгляд на вещи. Самобичевание «осси» — это есть. Темы «штази» (госбезопасности ГДР), имущества ПДС, ушедших от ответственности бонз почившего в бозе режима и даже требование устроить над [illegible] ГДР [illegible]ование устроить над [illegible] политический процесс изо дня в день кочуют по страницам газет. Призыв пересмотреть и преодолеть прошлое из естественного требования год назад, похоже, превратился в навязчивую идею.

«Наиболее существенно для меня то, что на плечи граждан ГДР, неважно в какой степени они были опутаны сетями созданной СЕПГ и «штази» системы, в период после второй мировой войны легло куда более тяжкое бремя, чем на плечи граждан Западной Германии»,— сказал, беседуя недавно с журналистами в своей берлинской резиденции — замке «Беллвью», первый президент объединенной Германии Р. фон Вайцзеккер. Этот политик, пользующийся безраздельным авторитетом в обеих частях Германии, много делает для их скорейшего сращивания. Вот и сейчас он призывает «западных» соотечественников проявить больше понимания и терпения, а «восточных» — увереннее смотреть в будущее.

И все-таки, мне думается, процесс сращивания Восточной и Западной Германии протекает быстро, такими же темпами растет политическое самосознание восточных немцев. Отнюдь не депрессия и растерянность определяют их сегодняшнее настроение. Буквально за неделю до Дня единства «восточные» профсоюзы, поддержанные как никогда мощным общественным движением, выиграли первый раунд социальной борьбы. Близится пора подписания тарифных соглашений. По их новому проекту, власти собирались приравнять по оплате два года работы государственных служащих в ГДР к году работы в ФРГ, то есть вдвое сократить стаж «осси». Не получилось, исключение сделано лишь для бывших работников аппарата СЕПГ и сотрудников госбезопасности.

Таких примеров масса, да и вообще социально - политическая жизнь в бывшей ГДР нисколько не похожа на сонное царство.

«Забродило в бывшей ГДР — не взорвется ли котел?» — было первым вопросом корреспондента журнала «Шпигель» к премьер-министру земли Бранденбург М. Штольпе. Он успокоил журналистов — взрыв вряд ли будет, хотя отмечаются массовое недовольство, разочарование и [illegible] ожесточение.

[illegible] даже ожесточение.

В чем же все-таки дело? В том, отвечают мои собеседники-немцы, что восточные немцы иначе представляли себе объединение. Большинство думало: стоит заменить «мягкие» марки на «твердые», распахнуть границы, завалить магазины первоклассным западным товаром, пригласить опытных бизнесменов и менеджеров, открыть шлюзы капиталу, совершить еще кое-какие действия, в том числе приватизировать экономику (поначалу почему-то казалось, что это просто), и через год-другой в бывшей социалистической казарме наступит райская жизнь. Увы, она не наступила.

Кое-кто на Востоке начал вздыхать по старому, не обязательно бывшие партаппаратчики и сотрудники МГБ (многие из них блестяще устроились). Ропщут пенсионеры, это понятно: с низкой пенсией, захлестнутые социальной бурей, они ностальгически вспоминают бетонные берега прошлого. Заметна растерянность среди молодежи. Часть ее бунтует. Нередко молодежные выступления принимают уродливые формы. Достаточно вспомнить недавнее кровопролитие в Саксонии и других землях, жертвами которого стали иностранцы. Иногда сегодняшних боевиков сравнивают с нацистскими штурмовиками. Сравнение условно: «новые коричневые» бьются не за власть, а за свое социальное выживание, видят в иностранцах беспринципных конкурентов, отбирающих у них работу, жилье.

Тема, набившая оскомину, но не теряющая своей горькой остроты,— безработица. На Востоке она выше, чем на Западе, составляет процентов 10. Мне показалось, год назад к ней относились недостаточно серьезно, очевидно, сказывалась закоренелая привычка к тому, что руководство за тебя обо всем подумает. Полагали так: придется работать больше и качественнее, это пожалуйста. Но вот начались массовые увольнения. Экономисты и политики успокаивают: дескать, это дело временное, связанное с крутым переходом к рынку (кто еще так быстро совершает этот переход?). Уже заметны признаки оживления конъюнктуры, в частности, в строительстве и торговле. Главное сейчас—не терять взятого темпа.

Темп достаточно высок. Из восьми тысяч бывших комбинатов и крупных предприятий ГДР на сегодня приватизировано около 3,5 тысячи. За последнее время резко возросло число малых и средних частных предприятий и фирм, их уже более 250 тысяч (при населении Восточной Германии 16 миллионов человек). Зарегистрировано 50 тысяч лиц свободных профессий — адвокаты, врачи, инженеры, архитекторы. Но пока, как и год назад, остро ощущается нехватка капитала. Правительство помогает чем может. Недавно канцлер Г. Коль ездил в Америку, выступал в Сан-Франциско перед предпринимателями, зазывал вкладывать капитал в Восточную Германию. В сентябре по приглашению земельных правительств здесь побывал президент Франции Ф. Миттеран, и его призывали посодействовать экономическому развитию новоиспеченного и самого бедного участника Европейского сообщества. Но капиталовложения попрежнему текут сюда медленнее, чем надеялись, требуются миллиарды. Развитие Германии происходит как бы на двух разных скоростях.

Есть такое мнение: Восточной Германии вообще не надо своей промышленности, дескать, достаточно западногерманской, она обеспечит всю страну. От развития собственной индустрии «осси» только проиграют. Конечно, уровень жизни на Востоке будет пониже, чем на Западе, но не так чтобы уж очень.

Но восточные немцы отвергают эту «колониальную» концепцию. Отчаянно борется за место под солнцем бывшая «большая химия» ГДР, ныне химзаводы на правах акционерных обществ. Пытаются устоять на ногах балтийские верфи, потерявшие значительную часть советских заказов. Нашла себе новых хозяев автомобильная промышленность, отказавшаяся от выпуска устаревших «вартбургов» и «трабантов». Пытается прийти в себя после тяжелых конкурентных ударов крупное акционерное общество «Роботрон оргтехник» в Тюрингии. Идет суровая борьба за выживание. Думается, что решающие схватки еще впереди.

Конечно, за год много сделано, но значительно больше предстоит в плане «приживления» двух неравных половин Германии. Прошлое на каждом шагу напоминает о себе. Еще ждут демонтажа пограничные сооружения на бывшей германо-германской границе на протяжении более тысячи километров (общая ее длина была 1378 км). ГДР строила на века бетонные стены, вышки, рвы, заграждения из колючей проволоки. А обезвреживание пограничных мин затянется, как предполагают, до 1995 года, они еще способны взорваться.

В. ЛАПСКИЙ,
соб. корр. «Известий».
БЕРЛИН.

НОВЫЕ ВРЕМЕНА
НОВЫЕ ЛЮДИ
НОВЫЕ УСЛУГИ

МОСКОВСКИЙ БАНК
СБЕРЕГАТЕЛЬНЫЙ
БАНК
РСФСР

МОСКОВСКИЙ БАНК СБЕРЕГАТЕЛЬНОГО БАНКА РСФСР

СОВЕРШАЕТ МЕЖДУНАРОДНЫЕ КРЕДИТНО-РАСЧЕТНЫЕ И ВАЛЮТНЫЕ ОПЕРАЦИИ

ОБСЛУЖИВАЕТ советских и иностранных граждан;
ОТКРЫВАЕТ и ведет счета, осуществляет расчетно-кассовое обслуживание юридических лиц;
ВЕДЕТ расчеты в рублях и СКВ;
ПОКУПАЕТ свободно конвертируемую валюту по туристическому курсу как наличную, так и безналичную;
ПРИНИМАЕТ платежи и выручки в СКВ с зачислением поступивших сумм на валютные счета организаций.

По вкладам в СКВ Вам выплачивается доход в размере от 2 до 3% годовых в зависимости от вида вклада.
Находясь за границей, Вы можете перевести свои денежные средства в СКВ в г. Москву на личный вклад.
На территории СССР по Вашему поручению валюта может быть перечислена путем безналичного платежа в уплату за товары и услуги, переведена на другой счет.
Наличная валюта выдается при выезде за границу в пределах остатка счета с выдачей разрешения на вывоз валюты.

Валютное обслуживание осуществляется в следующих отделениях Сберегательного банка РСФСР г. Москвы

Отделение	№ филиала	Адрес	Телефон	Номер валютного кор. счета в ОПЕРО Московского банка Сбербанка РСФСР, МФО 201906
Гагаринское	7970/01080	ул. Лобачевского, 2	432-58-74	070505
Дзержинское	7811/01531	Олимпийский пр-т, 10/2	288-46-78	070204
Бабушкинское	7974/01533	Анадырский пр., 21	472-67-86	070709
Советское	7979/01529	Чертановская ул., 32, к. 1	314-61-11	070301
Таганское	5289/01526	Волгоградский пр-т, 1	276-33-01	070602
Тушинское	7973/01519	ул. Свободы, 65	497-66-09	070903
Хорошевское	7972/01528	Неманский пр-т, 9	942-36-24	070806
Черемушкинское	7980/01534	ул. Обручева, 28, к. 5	434-66-05	070408
Калининское	6901/01530	ул. Авиамоторная, 51	273-52-48	070712
Куйбышевское	5281/01520	ул. Стромынка, 19	269-44-33	070411
Ленинское	7812/01525	Ленинские горы, МГУ	939-59-72	070110
Первомайское	2695/01524	Средн. Первомайская, 38/7	463-97-70	070615
Пролетарское	1564/01534	ул. Гвоздева, 7/4	272-21-10	070013
Фрунзенское	7982/01536	ул. Черняховского, 9а	152-78-56	070314
Кировское	7981/01539	ул. Советской Армии, 17	289-12-81	070220
Севастопольское	8181/01540	ул. Профсоюзная, 43/2	333-31-01	070819
Люблинское	7977/01538	ул. Юных Ленинцев, 37	178-91-47	070217
Сокольническое	7969/01522	Астраханский пер., 9	280-96-16	070518
Железнодорожное	8180/01542	ул. Новая, 10	484-58-50	070521
Зеленоградское	7954/01541	Зеленоград, кор. 601	535-84-35	070822
Московское (только для юридических лиц)	8373	Сретенский б-р, 1/4	924-36-21	070916

Вы можете перечислить свободно конвертируемую валюту в отделения Сберегательного банка РСФСР в г. Москве. Для этого необходимо указать один из 3 номеров корреспондентского счета Московского банка Сберегательного банка РСФСР, указанных ниже банках и валютный счет отделения Сберегательного банка г. Москвы:
– № 090104501/001 в Международном банке экономического сотрудничества;
– № 35201 ДВ 0103 USД в Международном Московском банке;
– № 07350062 во Внешэкономбанке СССР.

Дополнительную информацию можно получить по телефону: 246-84-61
109544 Москва, ул. Б. Андроньевская, 18/6
Телетайп: 114976 БАТОС. Телекс: 911555 Батос СССР. Телефакс: 2981713

ДРАМА РОССИЙСКОГО ВЫБОРА

Александр ЦИПКО

ПОИСТИНЕ российский человек верен себе. Имея, не хранит, потерявши, плачет. Стоило только украинцам, а потом казахам и белорусам всерьез заговорить о своей полной государственной независимости, и лица наших российских суверенщиков как-то сникли.

«А есть ли надежда сохранить Союз?» — спрашивают российские избиратели, совсем опечаленные, испугавшись перспективы остаться без привычного своего Крыма, без привычной Одессы, испугавшись перспективы делить свою скудную пайку хлеба с сотнями тысяч российских беженцев.

Всего лишь один день понадобился украинским законодателям, чтобы выучить так полюбившееся Борису Николаевичу слово «юрисдикция» и перевести в свою собственность наследство, оставшееся от умершего Союза. Суверенитет так суверенитет. И в России снова шок, возмущение и даже угрозы. И, конечно же, полное смятение в суверенной России вызвало заявление Кравчука и Назарбаева о том, что и они нуждаются в ядерном зонтике.

Такой прыти от республиканских лидеров в России никто не ожидал. Им казалось само собой разумеющимся: «Что мое, то мое, а что ваше, то тоже должно быть моим».

Тысячи, миллионы российских избирателей, вовлеченные в борьбу за суверенитет РСФСР, мечтающие о своем собственном Президенте, как теперь становится ясно, никогда всерьез не задумывались о ближайших последствиях поддержанной ими политики. Они не понимали, что идея суверенитета РСФСР неизбежно расколет историческое ядро государства, неизбежно подтолкнет и Украину, и Белоруссию, не говоря уже о Казахстане, к отделению от суверенной РСФСР.

Ими руководило желание быстрее наказать Горбачева, ненавистный им коммунистический центр, всячески поддержать Ельцина. А там хоть трава не расти. Многие до сих пор надеются, что можно и суверенитет России приобрести, и какой-то Союз сохранить.

Эта своеобразная политическая невменяемость массового избирателя, увлечение мазохистскими лозунгами саморазрушения меня пугает больше всего. Я понимаю и поддерживаю прибалтов, которые начали свою борьбу за суверенитет. Но какая корысть была миллионам русских добиваться независимости от Москвы, разрушать свое государство? Причем учтите, идея суверенитета РСФСР, российской АН, российской компартии вышла из самых глубин **российского** с впечатление,

Создается задумывались о что не очень своей политики и идеологи движения за суверенную Россию. Они великолепно сыграли на мазохистских страстях. Но теперь, как мне кажется, победители не очень знают, что им делать со своей суверенной, свободной от центра Россией. Демократы очень долго жили иллюзией, что, овладев в конце концов Москвой, Ленинградом, центром России, им удастся создать свой, на этот раз демократический Союз суверенных республик, что благотворное влияние их демократической политики будет распространяться вплоть до самых окраин.

Хорошо, если бы мы все стали умны хотя бы задним умом. Но ведь и этого не произошло. Несмотря на начавшийся обвал государства. Опять все надеются на чудо, что кто-то придет и найдет спасительное решение. Очень немногие отдают себе отчет, как далеко зашел в последний месяц процесс самораспада государства. Никто не хочет знать правду. Никто не хочет «поступиться принципами».

Наблюдая в последний месяц за действиями Ельцина, я поймал себя на мысли, что и Президент России, судя по всему, не знает, что ему делать со своей победой. Ельцин по инерции продолжает бороться с центром, которого уже нет, продолжает возводить баррикады, защищая себя от мертвого, несуществующего противника.

Не нужна никакая российская гвардия, когда есть российская милиция и армия. Все это песни из другой эпохи, из другой жизни. Теперь уже бессмысленно что-то доказывать Горбачеву и обвинять центр в том, что он за четыре года не мог решить проблему Нагорного Карабаха. Теперь надо самому проводить свою собственную политику. Создается впечатление, что Ельцину было бы на душе легче, если бы воскрес из пепла центр. Тогда бы он знал, как ему жить и что говорить.

Понятно, почему не может переступить через иллюзии прошлого Горбачев. Надежда на возможность обновленного Союза, на второе Ново-Огарево сохраняет ему политическую жизнь, а может быть, и больше. И, учитывая духовное состояние общества, эта стоическая, смелая вера Горбачева, что все можно начать сначала, оправданна. Горбачев всем своим политическим существованием обеспечивает постепенность распада, поддерживает иллюзию устойчивости, так нужную людям, когда никто не знает, что делать дальше, каким будет следующий шаг.

Но я не могу понять, почему боится правды Ельцин, почему он не может освободиться от идеологии ушедшей эпохи. Неужели неясно, что нельзя совместить начавшуюся борьбу за сильную, централизованную Россию, борьбу за собственность и власть в Москве с прежними надеждами сохранить Союз, где, по словам Ельцина, Россия не будет «ни старшим, ни младшим братом».

Создать самостоятельное суверенное государство из союза суверенных государств невозможно. Это все равно, что сапоги всмятку. Не меньшей иллюзией является и идея «Демократической России» воссоздать на месте бывшего Союза нечто подобное «Общему рынку», Европейскому сообществу. Идея быстрейшего распада «империи», за которую ратовали идеологи этого движения, была изначально несовместима с их же идеей будущего союза демократических советских государств. Тем и опасен нынешний стихийный распад Союза, что он ведет к консервации на значительной части территории СССР авторитарных коммунистических режимов. Последние события в Таджикистане еще раз это подтвердили. Только при сохранении цивилизованного и целостного Союза можно было обеспечить демократизацию Средней Азии.

Союз без всесоюзной собственности, без уважения к его Президенту, Конституции союзных учреждений, без общей союзной армии никому не нужен. Союз мог существовать только до тех пор, пока Россия существовала как объединяющее начало. Но выделившаяся из недр Союза Россия уже неотвратимо становится фактором разъединения. И это естественно. Равноправный политический или военный союз, к примеру, между крошечной Молдавией и гигантом РСФСР в принципе невозможен. Поэтому, естественно, к примеру, как только Молдавия станет самостоятельным государством, она предпочтет союзу с Россией союз с Румынией.

ЧЕСТНО говоря, Борису Николаевичу не позавидуешь. Эпоха Ельцина-борца, разрушителя осталась в прошлом. Настало время Ельцина-созидателя. Готов ли он к этой роли? Доказав Горбачеву и самому себе, что именно он является большим Президентом, разрушив в течение нескольких августовских дней остатки коммунистическую страшную, величайшую ответственность.

Настало время самого главного, последнего выбора. Или, опираясь на свою победу, идти до конца, превращая РСФСР в новое независимое государство со всеми вытекающими внутренними и внешними последствиями, или во имя сохранения надежд на Союз пожертвовать своей победой, отказаться от своей власти над центром, над его прежней собственностью. Выбор этот драматичен, ибо ни одно из возможных решений не сулит лично Борису Николаевичу ничего хорошего.

Выбор этот драматичен, ибо трудно, почти невозможно предвидеть возможные последствия каждого из этих двух решений. На каждой из двух возможных дорог существует множество непроходимых тупиков.

Логика истории и, конечно же, логика событий толкает российское руководство к окончательному немедленному оформлению своей победы, к реставрации на территории РСФСР разрушенного большевиками государства. Такое решение о реставрации российской государственности, конечно же, будет положительно воспринято патриотически настроенной интеллигенцией, будет способствовать росту российского национального самосознания. Ни одной из посткоммунистических стран не удалось обойтись без идеи возрождения национального государства. Первое из возможных решений может помочь выходу из идейного тупика, на первом этапе стимулировать патриотический энтузиазм. Но!

В этом случае Ельцину, российскому правительству придется взять на себя всю полноту ответственности за разрушенную российскую экономику, за благосостояние миллионов нищих, обездоленных людей. Как только страна, ее исторический центр распадется, на территорию РСФСР хлынут не только миллионы беженцев, но и миллиарды пустых рублей. Ельцину придется взять ответственность за последствия нынешней бандитской приватизации или же начать активную борьбу с ней. Ему придется взять ответственность за судьбу миллионов русских, которые не по своей воле оказались за границей своего национального государства, за границей новой России. Плюс ко всему неизбежный взрыв сепаратизма на территории РСФСР.

Распад СССР по нынешним внутренним границам не только ведет к гибели советской империи, но и к распаду исторического ядра государства. Многие, заселявшиеся на протяжении веков русскими территории сейчас оказались вне пределов нового российского государства. Как отзовется эта новая политическая реальность на настроениях российского населения, нетрудно предвидеть. Но это не самое страшное. Распад исторического ядра государства, как показал опыт 1918 года, имеет свою инерцию, свою логику. Еще не успеет Украина или Белоруссия окончательно отделиться от РСФСР, как мы станем свидетелями зарождения многих новых суверенных российских государств. Впрочем, уже стали. Московская «гаврилиада» уже завоевала полную независимость. Настало время возрождения Дальневосточной республики, Кубанской республики. Один бог знает, чем окончится для русских начавшийся праздник свободы и демократии. При таком развитии событий Ельцина ждет судьба Горбачева, судьба английской королевы, которая ничем не правит.

РСФСР не является метрополией, к примеру такой, какой являлась в Британской империи островная Англия. РСФСР — это сердце российской империи, место сосредоточения ее самых откровенных имперских завоеваний. Поэтому, сколько бы указов о государственной независимости бывших советских республик ни издавало правительство РСФСР, оно никогда не избавится от своего имперского первородства. Самым откровенным проявлением имперской политики России было покорение народов Северного Кавказа. Поэтому, оставаясь в рамках здравого смысла, трудно доказать осетинам или чеченцам, что у них меньше прав на Горское независимое государство, чем у молдаван, которые сами, спасаясь от турок, пришли в Россию.

И последнее. В условиях внутреннего и внешнего саморазпада очень мало шансов превратить РСФСР в подлинно демократическое государство. Нетрудно предвидеть, что в условиях продолжающегося саморазпада очень скоро маятник общественных настроений качнется в другую сторону, и под обстрелом на этот раз окажутся сами демократы.

ТРАГИЗМ всей нашей ситуации, всей российской истории XX века состоит в том, что второй вариант развития событий, ориентирующийся на спасение исторического ядра государства, обеспечивающий главное и более глубокое развитие, дтрудноосуществим просущности из-за пустяка — из-за политических амбиций республиканских лидеров, вырвавшихся на поверхность политической жизни на волне парада суверенитетов. Трагедия нашей страны, ее народов, зарождающейся демократии состоит в том, что в сложившейся ситуации политическое лидерство можно было завоевать только призывами к разрушению, и прежде всего к разрушению своего государства. В одном случае эти «перестроечные» правила политической игры способствовали национальным интересам. Прибалтам такая политика очень помогла. Но русские от этой игры на разрушение центра только проиграли.

Все, что произошло в последний месяц, никак не вытекало из объективных интересов жителей РСФСР. Подавляющее большинство из них проголосовало за сохранение Союза. Не верьте тому, что белорусы, Восточная Украина, Казахстан, республики Средней Азии хотели отделения от России. Благополучие, духовный комфорт миллионов граждан нашей страны были принесены в жертву политической игре нескольких десятков московских интеллектуалов, определяющих российскую политику.

Все, что мы наблюдали в последний месяц после провала путча, происходило вопреки воле людей. Ельцин громил пошатнувшийся центр. Назарбаев объявил государственную независимость и неделимость Казахстана вопреки воле значительной, если не подавляющей части населения республики. Подавляющая часть депутатов Верховного Совета Украины, особенно коммунисты, не имели мандата голосовать за отделение Украины от России — ведь и на Украине во время референдума 70 процентов населения проголосовало за сохранение Союза.

Ничего демократического ни по содержанию, ни по форме в произошедшем распаде исторического ядра государства не было.

И ни в чем нельзя обвинять ни украинских, ни белорусских, ни казахских, ни азербайджанских парламентариев. После того как Ельцин, увлеченный победой, поддавшись инерции борьбы с Кремлем, объявил контроль над центром и его имуществом, разгромил все, что в сознании республик было символом государства, единственным спасением национального достоинства для других народов стало объявление полной государственной независимости. Иначе и украинцам, и казахам надо было согласиться с тем, что они народы второго сорта, что им не позволено то, что позволено великороссам. Понятно, что на подобное самоуничижение ни один народ не согласится.

В этой эмоциональной ситуации, чтобы спасти историческое ядро государства, русским, их руководителям надо прежде всего укротить свою гордыню и отступить на прежние республиканские позиции. Тем более что Назарбаев, надо отдать должное его мудрости, уже показал такой пример. Немедленно надо договориться с республиками о реформировании национальных гвардий, о совместной защите союзной собственности, о восстановлении единства вооруженных сил.

Нет никаких гарантий, что все эти шаги примирения в состоянии переломить ход событий, спасти остатки Союза. Но без «отступления» Ельцина вообще нет никаких шансов на сохранение Союза. В конце концов от таких шагов Россия не пострадает. После окончательного развода с республиками, если он неотвратим, будет время и для возрождения российской гвардии и всего, что нашей душе будет угодно.

Но до тех пор, пока Украина не проголосовала за отделение от России, руководству Белого дома надо что-то делать. Почему бы не провести серьезное государственное совещание о ситуации, сложившейся в стране, о ее судьбах? Может быть, есть еще шанс? Может, стоит договориться и о воссоздании подлинной славяно - тюркской федерации, которая в равной мере, на равных правах была бы государством украинцев, русских, белорусов, казахов, всех тюркских народов. Неужели братоубийственная война в Югославии ничему не учит наших республиканских политиков? Ведь и в этой стране все начиналось с создания республиканских гвардий! Никто уже не присвоит личные заслуги Ельцина в освобождении России от коммунизма. Но зачем отказываться от последней возможности спасти свое государство, противостоять тотальному распаду, последствий которого никто из нас не знает?

Конечно, трудно советовать что-то руководителям, тем более победителям. Единственное, что можно с уверенностью посоветовать Ельцину в этой драматической ситуации, так это не делать того, что ни в коем случае делать нельзя.

Наверное, ему ни в коем случае нельзя отступать от собственного, провозглашенного им принципа суверенитета, полной государственной независимости советских республик, благодаря которому он получил признание и популярность.

Республики вправе не воспользоваться этой, предоставленной им русскими демократами возможностью, вправе жить в Союзе вместе с другими народами. В конце концов никто— ни Бог, ни история, ни ценности демократии — не вправе заста- которые столетия живут народы, Демократическое насилие московских разделителей ничуть не благороднее насилия империалистов. Но теперь, после всего, что уже произошло, никто не вправе принуждать насильно эти народы к жизни в Союзе.

Российские политики и их советники должны понимать, что, провозгласив суверенитет РСФСР как целостного государственного образования, они тем самым сами признали правомочность всех других межреспубликанских границ. Если свята и неделима РСФСР, то почему не должна быть свята и неделима Украина? Если вы берете на себя ответственность воссоздавать Россию в большевистских границах, то почему не имеют права на эти же большевистские границы Украина, Казахстан?

Речь уже в данном случае не идет о моральном авторитете Ельцина как политика, а о моральном и политическом авторитете миллионов российских избирателей, избравших его Президентом. В любой ситуации, как бы самораспад ни зашел далеко, россиянам, всем нам, надо выйти чистыми из этой игры, не брать на себя грех насильников и обманщиков. Демократы, которые в последние недели вспомнили о ленинском искусстве смены лозунгов, должны понимать, что они втягивают миллионы российских избирателей в тяжкое политическое преступление. Демократический империализм ничем не лучше ни царского, ни российского.

И, наконец, самое главное и последнее. Не надо российскому руководству, Президенту РСФСР брать на себя непосильную ношу и величайшую ответственность за сам народ, за всех нас, граждан РСФСР. В конце концов ни у Ельцина, ни у российских депутатов нет мандата на самороспуск старой, большой России. В сложившейся ситуации единственный выход — провести как можно быстрее референдум о дальнейших судьбах РСФСР. Надо выяснить, к чему стремятся в этих условиях россияне. Или к окончательному оформлению РСФСР в самостоятельное независимое государство, или оно, российское население, уполномочивает свое руководство делать все возможное для подписания Союзного договора. Одновременно надо немедленно проводить Учредительный съезд народов России и на нем решить вопрос о природе нового государства, о правах всех народов. РСФСР ни в каком случае не может стать национальным государством, каким стала Польша, прибалтийские республики.

Этот референдум может стать первым шагом к преодолению политической невменяемости значительной части избирателей, которая таит в себе угрозу новых, еще более тяжких испытаний. Сейчас решается уже не вопрос Союза или СССР, а судьба российского народа. Если он в этой критической ситуации не найдет в себе мужества мысли и мужества здравого смысла, то он просто пропал, испарился в угаре самоуничтожения.

Жизнь и Компьютер -91

2-й МЕЖДУНАРОДНЫЙ ФОРУМ
21–26 ноября 1991 г., Харьков

Выставка
Компьютерная, множительная техника, средства связи, программное обеспечение, товары народного потребления.
Стоимость 1 м² оборудованного стенда – 575 руб. + 5 процентный налог.

Семинар
Работа всесоюзного семинара пройдет в 3 секциях:
Автоматизация проектно-конструкторских работ.
Автоматизация технологических работ и производства.
Медицина и компьютер.
Организационный взнос каждого участника – 150 руб. + 5-процентный налог.

Аукцион
предоставит Вам возможность приобрести или продать современную вычислительную, множительную технику, средства связи и различные потребительские товары.

Договор и подробные условия участия будут высланы по Вашему запросу.

Участие в форуме –
Ваш шанс найти свое место на свободном рынке.
Приглашаем заинтересованные советские организации и зарубежные фирмы.

Организаторы:
НПК Банк — Инновационно-коммерческий НПК-Банк.
Советско-японское СП "ИНЭКС"
МП "Жизнь и компьютер"

Адрес Оргкомитета:
310050 Харьков, пр. Московский, 75
МП "Жизнь и компьютер"
Телефон/Факс: (0572) 21-32-66
Телекс: 115281 PUNKT SU
НПК-Банк р/с № 161401 ОПЕРО ХОУ Госбанка, МФО 351447

ГОСУДАРСТВЕННЫЙ КОНСУЛЬТАЦИОННЫЙ ЦЕНТР
"МАЙНОР-КДС"
и коллектив ведущих специалистов Госкомимущества РСФСР, Института государства и права АН СССР, Высшей школы международного бизнеса АНХ, Министерства финансов РСФСР
14–17 октября
проводят
для руководителей, специалистов экономических, финансовых и юридических служб государственных предприятий и предприятий малого бизнеса практический
семинар
"ПРИВАТИЗАЦИЯ СОБСТВЕННОСТИ ГОСУДАРСТВЕННЫХ ПРЕДПРИЯТИЙ":
1. Правовое регулирование процесса приватизации на базе законодательных и нормативных документов РСФСР.
2. Аренда, выкуп государственной собственности. Организация акционерных обществ на базе приватизируемых предприятий.
3. Финансово-хозяйственная деятельность приватизированных предприятий. Банк и ценные бумаги акционерных обществ.
4. Практика оценки государственной собственности.
5. Внешнеэкономическая деятельность и перспективные формы организации предприятия.
6. "Круглый стол" участников семинара.

СТОИМОСТЬ ОБУЧЕНИЯ – 987 руб. (с учетом 5-процентного налога) включает комплект нормативной и практической документации, проживание в 1–2-местных номерах, трехразовое питание.
Оплата производится на расчетный счет Консультационного центра "Майнор-КДС" № 321709 в Коммерческом банке "Пресня-банк" в г. Москве, МФО 9201142.
Заявку в связи с ограниченным количеством мест в гостинице направлять телеграфом по адресу:
117071 Москва, ул. Орджоникидзе, 10, "Гипростанок",
а также по телефонам в Москве:
234-97-14, 234-51-61, 234-93-77, 942-10-58.
Заказчикам с оплатой в размере 504 руб. (5% учтены) на указанный р/счет высылается справочно-методическое пособие "ПРИВАТИЗАЦИЯ. АКЦИОНЕРНЫЕ ОБЩЕСТВА И ВЫКУП ГОСУДАРСТВЕННОЙ СОБСТВЕННОСТИ", включающее новейшие законодательные акты и практические материалы.

WACO-MINSK PRINTING CO.
КОРПОРАЦИЯ WACO (ЯПОНИЯ) БЕЛОРУССКИЙ ДОМ ПЕЧАТИ
Корпорация WACO и Белорусский дом печати проводят семинар и выставку полиграфического оборудования ведущих зарубежных фирм.
На выставке будет представлено следующее оборудование:
– фотонаборная техника;
– оборудование по электронному цветоделению;
– формное оборудование;
– печатные машины;
– переплетные машины;
– полиграфические материалы.
Семинар, который пройдет с 1 по 4 октября 1991 г., проводят специалисты фирм-участниц: CHEMCO; PARKER; WATKISS; TECHNIGRAPH; BILLOWS; CHALLENGE; CHELGRAPH; Ad-HOC; ATEX; ADAST; HOWTEK; KODAK.
Оборудование будет демонстрироваться постоянно, начиная с 1 октября этого года.
На выставке Вы сможете заключить контракты на приобретение отдельных полиграфических машин или комплекта типографии "под ключ".
Качество и сервисное обслуживание гарантируются.
Семинар и выставка состоятся по адресу: Минск, Белорусский дом печати, Ленинский пр-т, 79.
Контактные телефоны:
(0172) 32-52-74,
(0172) 31-67-74
ФАКС: (0172) 316774
Please quote ref: GK 101 MPC

ИВП "ОРИОН-ТЕХНО"
ПРЕДЛАГАЕТ СПРАВОЧНИКИ:
Пособие **"БУХГАЛТЕРИЯ МАЛОГО ПРЕДПРИЯТИЯ"** по учету, контролю и анализу производственно-финансовой деятельности. Дается практикум формирования операций по составлению баланса и отчетности, нормативные документы. Объем – 800 стр. – 620 руб.
"КАК СОЗДАТЬ И ВЫКУПИТЬ АРЕНДНОЕ ПРЕДПРИЯТИЕ В РОССИИ" – 137 руб.
"КАК СОЗДАТЬ АКЦИОНЕРНОЕ ОБЩЕСТВО В РОССИИ" – 153 руб.
"СЛОВАРЬ-СПРАВОЧНИК" (термины, понятия рыночной экономики, типовые документы по созданию новых видов предприятий) – 158 руб.
"КИТАЙСКИЕ ПРЕДПРИЯТИЯ, ФИРМЫ, КОМПАНИИ" (названия, адреса, продукция, руководители, телефоны, телексы, факсы) – 315 руб.
"9500 ФИРМ США" (виды деятельности, адреса) на бумаге – 1260 руб. на дискете – 2500 руб.
"2000 ФИРМ США И КАНАДЫ" (названия, адреса, продукция, руководители, телефоны, телексы, факсы) на бумаге – 2625 руб. на дискете – 4725 руб.
"ПРЕДПРИЯТИЯ МЕТАЛЛУРГИИ" (названия, адреса, телефоны) – 195 руб.
"ПРЕДПРИЯТИЯ ПО ПРОИЗВОДСТВУ ЦЕЛЛЮЛОЗЫ, БУМАЖНО-КАРТОННОЙ И ЛЕСОХИМИЧЕСКОЙ ПРОДУКЦИИ" (адреса, продукция, телефоны) – 900 руб.
"400 ПРЕДПРИЯТИЙ МАШИНОСТРОИТЕЛЬНОГО КОМПЛЕКСА" (потребление материально-технических ресурсов по 100 позициям, названия, адреса, телефоны) – 840 руб.
ГАРАНТИРУЕМ до 95 процентов –
фонд заработной платы коллективам со своими объемами работ.
ОТКРЫВАЕМ ФИЛИАЛЫ
в крупных городах и приглашаем деловых людей к сотрудничеству.
Справочники высылаются по заказу с приложенной копией платежного поручения или квитанцией о переводе.
Р/с № 465430 в УНИКОМбанке (МОУ ЖСБ) г. Москвы, МФО 211026
109052 Москва, ул. Нижегородская, 56, кв. 3
Телефон: 298-61-13. Телетайп: 114842 ТУКАН

Lexand
МОДЕМ, КОТОРЫЙ НЕ ПОДВЕДЕТ
Модем – новейшее средство связи, используемое не только в бизнесе. Соединив Ваш персональный компьютер типа IBM PC AT/XT с модемом Lexand TS-2400 и подключившись к обычной телефонной линии, Вы сможете без труда посылать нужную информацию Вашим клиентам или коллегам.
Модем Lexand TS-2400:
- дружественный интерфейс с простой и эффективной системой меню;
- автоматическая установка максимальной скорости передачи;
- защита информации от несанкционированного доступа во встроенном текстовом редакторе;
- встроенный антивирусный контроль;
- резидентный режим;
- автоматическая рассылка;
- разрезка, склейка файлов;
- адаптация к отечественным телефонным линиям.

Немедленная поставка без предоплаты.
Сервисное обслуживание.
Гарантия – 3 года.
Широкая сеть региональных центров и тысячи пользователей в СССР.
Читайте журнал "Мир ПК" № 2 за 1991 год.
103062 Москва, Лялин пер., 3а, ЦНИЛ МЕНАТЕП
Телефоны: 924-72-69, 573-05-63 Сервис-центр (автоответчик)
Телефакс: 2075689

Если бы Ленин, Мао и дедушка Хо воскресли...

Мавзолеи с точки зрения западного человека

Видимо, скоро Ленина похоронят со всеми подобающими ему почестями. Мне всегда было так жалко его, одеревенело лежащего под маленьким одеялом с бледным осунувшимся лицом в этом ледяном мавзолее. Мимо него ежедневно протекают тысячи и тысячи людей. Одни смотрят на него с обожанием, другие — с праздным любопытством. В любом случае покоящийся в саркофаге Ленин — это не тот Ленин, которого стоит помнить. Мне, например, если и по душе образ Ленина, то вот какой: страстно выступающий на собраниях большевиков, фалды сюртука разлетаются, поднятый палец решительно пронзает воздух. Вот что стоило бы посмотреть. А на мертвого Ленина смотреть нечего.

Если же говорить о мавзолеях, которые сегодня есть на Земле, то ленинский надо признать удачным. Красный с оттенком ржавчины мрамор удачно сочетается с Кремлевской стеной позади, архитектурный облик мавзолея отточен, но не выглядит раздражающе современным. Мавзолей Ленина хорошо вписался в пространство Красной площади. Я видела мавзолеи Хо Ши Мина и Мао Цзэдуна — вот их архитектура действительно оскорбляет окружающую обстановку. Скажем, могила Хо Ши Мина — это огромный кусок серого мрамора, брошенный посреди зеленого ханойского парка. Вряд ли можно придумать что-то более несообразное этому месту, мавзолей выглядит чужеродным телом.

Мавзолей дедушки Хо труден для доступа. Нельзя просто встать в очередь. Иностранцы должны получить разрешение от вьетнамской туристической организации или какого-либо другого органа с соответствующими полномочиями. Сами вьетнамцы ходят туда, очевидно, только группами. Как, например, те несколько десятков школьников, которые вошли в мавзолей как раз вслед за мной. Солдат со строгим лицом вместо приветствия вручает вам листок бумаги с предупреждением на вьетнамском, русском и английском языках: «Не брать: оружие, взрывчатые, огнеопасные, радиоактивные и токсичные вещества, камеры и сумки в Мавзолей. Не разговаривать, не трогать стены, не класть руки в карманы, не курить, не надевать темные очки, не входить в коротких штанах и жилетах в Мавзолей». Еще четверо стражей в белых перчатках сопровождают вас, пока вы проходите пятьдесят метров через бамбуковые рощицы и ярко-зеленые лужайки к темному мавзолею.

К дедушке Хо нужно подняться на один пролет лестницы, а не спуститься вниз, как у Ленина, но этим и ограничиваются различия. Как и в Москве, вы входите примерно на уровне правого уха покойного вождя, медленно обходите вокруг его ног и выходите мимо его левого уха. Стеклянный саркофаг совершенно такой же, как у Ленина, с той только разницей, что резной орнамент внизу напоминает традиционные восточные клубящиеся облака, а не русские революционные знамена. Внутри холодно, как в морозильной камере на мясокомбинате. И я, съежившись, сложила руки на груди. Охранник с яростной гримасой машет мне, чтобы я опустила руки. Нельзя! Я нарушаю заповеди.

Но самый ужасный из трех виденных мной мавзолеев — председателя Мао. В Пекине в отличие от Москвы и Ханоя снесли множество красивых старинных зданий, чтобы расчистить место для усыпальницы. Гордые и независимые китайцы, в то время, в 1976 году, находившиеся в состоянии вражды с Советским Союзом, не стали копировать стиль ленинского мавзолея. Вместо этого они создали гигантское сооружение, неуловимо китайское по духу и похожее по стилю на все другие, что на площади Тяньаньмэнь. Тело Мао внутри мавзолея кажется маленьким, как бы сдавленным фальшивым великолепием огромного здания. Само земное притяжение будто еще глубже вдавливает тело в саркофаг. Мавзолей на какое-то время закрыли после кровавой расправы, учиненной войсками над мирными демонстрантами на площади в 1989 году. Как отец китайского коммунизма, авторитарный председатель Мао так же виновен в том насилии, как и его преемник Дэн Сяопин. Тень Великого Кормчего и сегодня покрывает китайскую политику так же плотно, как его мавзолей закрывает площадь Тяньаньмэнь от лучей солнца.

Последний раз я ходила посмотреть на «лао Мао» (старика Мао), как называют его китайцы, в феврале 1989 года. Очередь посетителей мавзолея тянется через площадь, и я оказалась за крестьянином в традиционных синих холщовых штанах и зеленой, тоже холщовой куртке. Волосы у него были покрыты таким слоем пыли, будто он ночевал на вокзале, и скорее всего, так оно и было на самом деле. Он продвигался медленной неуверенной походкой деревенского жителя, оказавшегося в большом городе, переступая ногами в дырявых кедах. Я, зная, как его напугал бы вид светловолосой иностранки прямо за спиной, старалась вести себя как можно тише. По мере того, как мы приближались к телу, его шаг замедлился еще больше, он смотрел на саркофаг, раскрыв рот. Он почти остановился, стал задерживать очередь. Тут же подошел охранник и уверенно отвесил затрещину по пыльному затылку. Бедняга, не проронив ни звука, ускорил шаг. Такая простота поведения и бездумная жестокость охранника показалась мне странно подходящей этому мавзолею: Мао правил этой медлительной крестьянской страной так же — с помощью оплеухи.

Мы прошествовали вдоль ног Великого Кормчего и вышли наружу, щурясь от яркого света дня. Сразу от выхода тянулся двойной ряд маленьких лавочек, торгующих водяными пистолетами, умеренно эротическими настенными календарями, маленькими пластмассовыми статуэтками Будды и другой мелочевкой китайских торговцев.

У мавзолеев есть одна проблема — жизнь проходит мимо них. Идеология, воплощенная в трупе, уходит в историческое прошлое, и рано или поздно мир обнаруживает, что мавзолей — это просто фарс. Если бы Мао увидел мелочной капитализм, пришедший теперь в Китай, он перевернулся бы в своей могиле. Если бы она у него была. И она должна быть. Так же, как и у Ленина.

Кэрролл БОГЕРТ,
корреспондентка журнала «Ньюсуик» (США) — специально для «Известий».

В ДВУХ ШАГАХ ОТ ЭЛЕКТРИЧЕСКОГО СТУЛА

ФБР готово помочь нам в розыске опасных преступников

Билл Хэгмайер — специальный агент ФБР — сел на электрический стул. Мягко, без скрежета захлопнулись металлические пластины, сдавив запястья рук и щиколотки. Осталось теперь только рвануть рубильник кверху...

Билл, так сказать, вживался в образ. В образ преступника, осужденного на смертную казнь. Зачем это специальному агенту Федерального бюро расследований! Затем, что у Хэгмайера такая работа: пытаться заглядывать в душу и в мозг людей, преступивших закон и ждущих возмездия, будь то казнь или тюремное заключение.

Билл — сотрудник того отдела академии ФБГ в Куантико, штат Вирджиния, который занимается психологическим анализом поведения преступников. А услуги этого отдела пользуются возрастающей потребностью правоохранительных органов не только в самих Соединенных Штатах, но и за рубежом.

Если захотим, мы тоже сможем ими воспользоваться. Надо только захотеть. А нужен он нам, этот отдел? Безусловно! В компьютерных архивах отдела психологического анализа уже собрана громадная по объему информация, которая — говоря попросту — позволяет «вычислить» преступника, создав его психологический портрет, и навести на верный след сыщиков.

В архивы эти попадает каждое из тех дел об убийствах и других особо опасных преступлениях, которыми занимается ФБР, и большинство дел, «разгребаемых» на местных уровнях: полицией и шерифами городов и штатов. Впрочем, многие «местные» дела до Куантико не доходят. Причина? Межведомственные конфликты и зависть плюс факторы политические.

Сетуя на такое положение дел, Билл Хэгмайер сказал мне и о том, что нередко возникают проблемы во взаимоотношениях правоохранительных органов разного территориального подчинения. Допустим, полиция одного штата, занимаясь делом преступника, который, по всем прикидкам, мог совершить убийства и в других штатах, запросы рассылать не станет, опасаясь, как бы дело у нее не перехватили. Самолюбие и гордость — дороже. Да, грести все под себя — это не только наша традиция.

Результат же чаще всего бывает таким, каким он был в случае с Тедом Банди, одним из самых страшных в истории Америки «серийных убийц». Или, проще говоря, преступников, совершавших убийства в течение довольно продолжительного времени. «Мы подозревали,— рассказывает Билл Хэгмайер, который на электрический стул усаживался как раз для того, чтобы лучше понять, как работают мозги Банди, к тому времени уже пойманного, осужденного и приговоренного,— что он убивал не только в штатах Вашингтон, Колорадо и Флорида. Но информации об убийствах, схожих манерой исполнения, из каких-либо других штатов к нам не поступало. А она была, эта информация, в Калифорнии и в Айдахо! Но — осела без движения. Будь по-другому, тогда Банди, который убил в общей сложности свыше тридцати женщин, удалось бы взять много раньше.

Компьютерный архив на Банди — наверное, самый обширный из тех, что хранятся в электронной памяти ФБР. Хэгмайер работал с убийцей долгие месяцы, став в конце концов едва ли не «доверенным лицом» преступника. Настолько доверенным, что именно с ним, со специальным агентом ФБР, Банди писал и отрабатывал текст «последнего слова», которое он произнес за несколько мгновений до того, как заряд в тысячи вольт отправил его к праотцам.

Я был поражен, узнав, что репетировалось не только «слово прощания», но и сама казнь: убийце очень подробно объясняли, что в какой момент с ним будет происходить в последний день его жизни на этой земле. Как выразился Билл — и я цитирую его дословно: «Мы постарались все сделать так, чтобы ему было уютно, комфортно. Обошлись с ним по-человечески...»

И это с тем, кто убил — зверски, варварски — больше тридцати человек.

...Статистика: в Америке совершается ежегодно двадцать пять тысяч убийств. По оценкам ФБР, примерно две тысячи человек становятся жертвами тех, «кому просто хочется кого-нибудь убить». Примерно четверть убийств остается не раскрытой. Семьдесят пять—восемьдесят процентов тех преступлений, которые передаются на консультацию в отдел психологического анализа академии ФБР, после этого раскрываются. Но в год отдел получает не больше тысячи дел. В них не только убийства. Там и похищения, и террористические акты — много чего...

Задача отдела, в котором — семь кандидатов наук (диплом о высшем образовании — абсолютно обязательное условие для принятия на работу в ФБР), состоит — повторю — в том, чтобы выдать примерный портрет преступника. Делают такую работу по признакам, настолько, казалось бы, малозначащим, что они либо полностью игнорируются детективами, начально ведшими расследование, либо откладываются ими на долгое «потом». Признаки эти, зафиксированные на месте преступления, проигрываются на компьютере, сопоставляются с данными, почерпнутыми при расследовании схожих дел. Как раскрытых, так и тех, что пока остаются загадкой.

Фактически из ничего сотрудникам отдела удается лепить буквально все: возраст, рост, телосложение, расу, привычки, особые приметы, профессию человека, который, скорее всего, совершил данное преступление. В методических пособиях, подготовленных федеральным бюро расследований и мне предоставленных, есть примеры работы поистине филигранной.

Приведу выдержки из итогового раздела материала об убийстве молодой женщины. Того раздела, который содержит портрет преступника, выведенный преимущественно из малоприметных признаков, собранных на месте преступления: «Белый мужчина в возрасте от 25 до 35 лет... Внешность неброская... Средний уровень умственного развития... В школе скорее всего недоучился... В армии вероятнее всего не служил... В данное время безработный... Испытывает трудности в общении с женщинами, старается заводить знакомства с теми, кто моложе его и кто может легко поддаваться его контролю... Женат никогда не был... Испытывает неполноценность в половых связях... Располагает обширной коллекцией порнографических материалов... Есть садистские наклонности... Очень неорганизован в своих привычках... Скорее всего совершит еще одно убийство... Возможно, был психически болен».

Преступника нашли и взяли. Он был белым мужчиной, тридцати лет. Из-за хронической неуспеваемости бросил школу, в армии не служил, женат не был, работы не имел, хранил коллекцию порнографических материалов, постоянной подруги нет, страдал припадками депрессии, одно время лечился в стационаре.

Конечно, нужен специалист, чтобы понять ту цепочку рассуждений и прикидок, которая позволила сотрудникам отдела составить столь точный портрет, или же вывести такие закономерности, не раз проверявшиеся и подтверждавшиеся фэбээровцами: сексуальные маньяки-садисты любят часто и подолгу разъезжать в машине, но не пассажирами, а водителями. Убийца, тщательно отмывший ванную от самых крохотных пятнышек крови своей жертвы, но даже не прикоснувшийся к кровавым разводам, которыми было перепачкано все вокруг, еще совсем недавно — не позже, чем шесть месяцев назад,— был пациентом психлечебницы. Как правило, «серийные убийцы» избегают наркотиков и алкоголя... И т. д., и т. п.

...Билл Хэгмайер, специальный агент ФБР, конечно же, прав, когда говорит: «Не имеет значения, где совершено убийство — в Москве, в Нью-Йорке или в Гаване. В вашей стране, в нашей, где угодно, убийства—в подавляющем своем большинстве — совершаются в целях личной выгоды. Самой разной. В каком идеологическом окружении рос и существовал убийца, каков характер государственной системы — диктаторский или демократический,— это безразлично. Из чего следует простой вывод: человек, которого пытается разыскать ваша полиция, может быть очень схож по своему «почерку» с преступником, пойманным у нас. И данные, собранные и систематизированные на него, в нашем компьютере, легко позволят вашим детективам создать портрет того, кого они разыскивают. И наоборот, помощь может прийти от вас к нам».

Нечего, иными словами, каждый раз изобретать велосипед. В условиях, когда преступность растет и у нас, и в Америке — на этот год число убийств в США прогнозируется на уровне в двадцать семь тысяч,— потребность максимально использовать то, что уже накоплено, обретает характер все более важный.

Я спросил у Хэгмайера: не хотелось бы приехать ему в Советский Союз, поделиться хотя бы кратенько с нашими правоохранительными ведомствами опытом, накопленным его отделом?

«Буду польщен таким приглашением»,— ответил Билл.

А. ШАЛЬНЕВ,
соб. корр. «Известий».
НЬЮ-ЙОРК.

Новейшие системные исследования

РУКОВОДИТЕЛЯМ ПРЕДПРИЯТИЙ, НИИ, КБ

НАУЧНО-ПРОИЗВОДСТВЕННОЕ ПРЕДПРИЯТИЕ "ПРОГРЕСС"

ПРЕДЛАГАЕТ НАУЧНО ОБОСНОВАННУЮ МЕТОДИКУ АТТЕСТАЦИИ РАБОТНИКОВ ВСЕХ УРОВНЕЙ

Впервые создана методика, которая позволяет осуществить теоретически обоснованную и практически проверенную целостную систему аттестации работников. Методика систематизирует достижения мировой науки и практики и решает все проблемы аттестации:

- **выявить уровень соответствия аттестуемого занимаемой должности;**
- **провести сокращение-отбор, выдвижение и расстановку кадров на научной основе;**
- **осуществить оптимальное стимулирование работников;**
- **выявить перспективы и пути повышения эффективности деятельности работников;**
- **определить необходимое обучение, переподготовку и повышение квалификации работников по конкретным направлениям научно обоснованной деятельности и т. д.**

Предлагаемая система аттестации поможет Вам реально решить кадровые вопросы, существенно повысить эффективность деятельности Вашей организации.

Методика, разработанная с позиций системного подхода и общей теории управления, позволяет аттестовать руководителей, ИТР, научных сотрудников, квалифицированных рабочих и служащих с единых теоретико-методологических позиций. Она проста и доступна для самостоятельного освоения.

Программное обеспечение базируется на ЭВМ, совместимой с IBM PC/XT/AT. В случае отсутствия у заказчика ЭВМ, методика предполагает алгоритм безмашинной обработки результатов аттестации.

Предлагаемая система аттестации по результатам Всесоюзных конкурсов методик аттестации рекомендована к внедрению.

Вы можете заказать следующие методики:

- "Аттестация работников всех уровней предприятия" – 960 руб.;
- "Аттестация работников всех уровней КБ" – 980 руб.;
- "Аттестация работников всех уровней НИИ" – 980 руб.,
- "Пакет программ автоматизированной обработки и интерпретации полученных результатов аттестации" – 840 руб.;
- "Компьютерная версия методики аттестации" – 4200 руб.

Предварительная оплата производится на р/с НПП "ПРОГРЕСС" № 468419 в Сов. ФКБ "БАШПРОМБАНК" г. Уфы, МФО 105660. П/И 450059. Бланк-заказ с указанием интересующего Вас объема и копией платежного поручения направляйте по адресу: **450005 Уфа-5, НПП "ПРОГРЕСС".**

Телефон для справок: 23-77-38. Телетайп: 162801 ПРИНТ. Телефакс: 331677

ORTEX

ПРЕДСТАВЛЯЕТ ПРОДУКЦИЮ ВЕДУЩИХ ЗАРУБЕЖНЫХ ФИРМ:

- телевизоры, видеомагнитофоны, видеоплееры;
- телефоны, телефоны с автоответчиком, бухгалтерские калькуляторы, калькуляторы с печатающим устройством, телефаксы и термобумага к ним;
- холодильники, пылесосы, СВЧ-печи.

Мгновенная поставка со складов в Москве, Санкт-Петербурге, Киеве и Минске по договорам лизинга с оплатой только в рублях.

Наш адрес: 117593 Москва, "Ортэкс"
Телефоны: 427-11-01 (5 линий), 427-57-36, 427-66-11
Телекс: 131310 ORT SU
Телефакс: (095) 4276410

Представительство в Киеве:
Киев-1, гостиница "Москва", "Ортэкс"
Телефон: 228-00-19 (5 линий)
Телефакс: (044) 2293721

Представительство в Санкт-Петербурге:
пр-т К. Маркса, 84, "Ортэкс"
Телефон: 245-12-51
Телефакс: (812) 2452125

Представительство в Минске:
пр-т Машерова, 65, "Ортэкс"
Телефон: 26-98-18
Телефакс: (017-2) 237479

ИЩЕМ ПАРТНЕРА
для создания совместного предприятия в Москве
по производству итальянской
СПОРТИВНОЙ ОБУВИ

Итальянская фирма заинтересована
в переработке высококачественных соленых кож крупного рогатого скота в "вет-блю" – в СССР, последующем производстве обувных заготовок из них – в Италии и в конечном пошиве обуви – в СССР.

Предполагается, что советский партнер:

- обеспечит поставку сырых кож в количестве 5000 штук в день;
- имеет производственные мощности и опыт в производстве обуви;
- обеспечит реализацию продукции в СССР.

Итальянский партнер готов:

- передать технологию по переработке сырых кож в "вет-блю";
- поставить комплектное оборудование для производства спортивной обуви мирового класса.

Ваши предложения просим направлять в адрес "Феникс Итали"
по телексу: 413710,
по телетайпу: 114815,
по факсу: 2531563.

Встреча М. Горбачева с канцлером Австрии

30 сентября Президент Горбачев встречался с канцлером Австрийской Республики Францем Враницким. В откровенном дружеском разговоре они обменялись суждениями о нынешней ситуации в Европе с акцентом на события в нашей стране, вступившей в новую эпоху своей истории.

Обсуждались проблемы, связанные с югославским кризисом. Высказано мнение, что главное — действовать в духе недавней резолюции Совета Безопасности ООН и строго по критериям хельсинкского процесса, Парижской хартии.

Затрагивалась проблема миграции в контексте соблюдения прав человека и признания необходимости формировать общеевропейское демократическое и экономическое пространство.

М. Горбачев обратил внимание, что к двусторонним нашим экономическим отношениям сейчас нельзя подходить с обычными мерками. Сохранить их как добрососедские и к безусловной обоюдной выгоде на будущее можно только с учетом особых и неотложных потребностей нашего переходного периода.

Канцлер в ответ сообщил, что эти вопросы скрупулезно рассматриваются в его переговорах с И. Силаевым.

Ф. Враницкий передал приглашение М. Горбачеву от Президента Австрийской Республики посетить его страну. М. Горбачев шутя признал, что то, что он этого еще не сделал, — минус в его дипломатической практике. И он постарается осуществить визит.

(ТАСС).

Телетайпный зал «Известий»

И все-таки Багдад готовился к ядерной войне

Ядерные разработки в Ираке более совершенны, чем на Западе.

Таково заключение группы экспертов ООН, которая, закончив сбор подтверждающей этот вывод секретной информации, покинула Ирак.

Собранные комиссией сведения — а это пять тысяч страниц документов, 19-часовые видеозаписи и сотни тысячи фотографий — сения международной общественности о том, что Ирак имеет широкую программу разработок всех компонентов производства ядерного оружия, включая ядерные носители и детонаторы. Причем интенсивные работы над этой программой продолжались, согласно выводам комиссии, даже после поражения режима Хусейна в недавней войне.

В документах есть также прямое указание на конкретные зарубежные компании и фирмы, снабжавшие Багдад всем необходимым оборудованием и технологиями для таких работ. Однако комиссии так и не удалось прояснить, как и кем координировались все эти разработки и увязывались в единое целое.

Для того чтобы сделать окончательные выводы по этому вопросу, а также провести экспертизу относительно наличия у Ирака химического и бактериологического оружия, которое в соответствии с условиями перемирия подлежит уничтожению, из Турции в Ирак на этой неделе отправится новая комиссия ООН.

(Рейтер).

Приговор исламского суда двум американцам

США выразили серьезную озабоченность в адрес пакистанских властей по поводу жестокого обращения с их согражданами. Речь идет о двух братьях-американцах, каждому из которых, согласно приговору исламского суда, отрубят правую руку и левую ногу за ограбление государственного банка в Пешаваре.

Помимо этой кары, им предстоит также в течение пяти или десяти лет отрабатывать на тяжелом производстве, и только после этого их выдворят за пределы Пакистана на родину.

Даниэль Бойд, 28 лет, и его брат Чарльз, 39 лет, прибыв несколько лет назад в Пакистан для того, чтобы оказывать помощь афганским мятежникам, обратились в исламскую веру, за что сполна и поплатились.

(ЮПИ).

Сын Ф. Кастро в Иране

Куба и Иран подписали рассчитанную на два года научную программу сотрудничества в области атомной энергетики, сообщило кубинское информационное агентство АИН.

Документ был подписан во время визита в Иран делегации Национальной комиссии по атомной энергии Кубы, которую возглавлял ее исполнительный секретарь Фидель Кастро Диас Баларт — сын кубинского руководителя. Во время поездки в Иран Кастро Диас Баларт побывал на атомной электростанции, а также встретился с президентом страны.

(Рейтер).

ПРОКЛЯТИЕ НАД ГАИТИ

Законно избранный президент свергнут. Власть захватили военные

Гаитянские военные предприняли третью попытку переворота против конституционно избранного президента страны — Жан-Бертрана Аристида.

Это известие не должно было стать неожиданностью для тех, кто следит за ситуацией на Гаити. С тех пор как в декабре прошлого года 38-летний католический священник и кумир бедняков Жан-Бертран Аристид был избран президентом республики, против него было совершено около десятка покушений и две попытки переворота. С самого начала было ясно, что приспешники свергнутого в 1986 году тирана Дювалье и правое крыло в армии косо смотрят на выдвинутую президентом программу социально-экономических реформ, весьма умеренную по международным стандартам, но поистине революционную для Гаити. Частично правые добились своего: вынужденный лавировать, Аристид проводил свою реформистскую политику не столь энергично, как ожидалось. Однако кое-что двигалось, и столкновение становилось неизбежным.

На этот раз поводом для контратаки правых послужил проект президента по созданию новой службы охраны главы государства из числа преданных ему людей, для обучения которых были приглашены иностранные специалисты. Генералы почувствовали, что монополия на вооруженные силы уплывает из их рук, и «приняли меры». В ночь с воскресенья на понедельник, считанные часы спустя после возвращения Аристида из Нью-Йорка, где он выступал в ООН, взбунтовались танковые части, расквартированные в лагере к востоку от столицы. Появление военных на улицах вызвало ответную реакцию тысяч сторонников Аристида, начавших возводить баррикады. По оценкам гаитянских радиостанций, за один день столкновений уже погибло тридцать и ранено более двухсот человек. Охрана президента довольно долго обороняла его резиденцию, однако мятежникам все же удалось арестовать Аристида.

Гаити обезглавлена и дрейфует в сторону тотального хаоса. Насилие уже никто не в состоянии остановить. Так, сторонниками президента был сожжен на улице Сильвио Клод, лидер оппозиционной Христианско-демократической партии, которого считают одним из вдохновителей нынешнего путча. Сообщается также, что группы военных пытались освободить из тюрьмы видного дювальериста — Роже Лафонтена, приговоренного к пожизненному заключению за предыдущую, январскую попытку переворота.

В Нью-Йорке представитель Гаити в ООН обратился к представителям стран—членов Совета Безопасности ООН срочно встретиться вечером в понедельник, чтобы обсудить создавшееся на Гаити положение. Однако, как сообщает Рейтер, группа представителей, собравшаяся в указанный час, не смогла выработать единую позицию по отношению к Гаити. Несмотря на ясно выраженную генеральным секретарем Пересом де Куэльяром обеспокоенность за судьбу демократии в этом карибском государстве, представители ряда стран, в частности Китая, Индии и Румынии, выступили против того, что они назвали «вмешательством СБ ООН во внутренние дела Гаити». Ситуация в этой стране, по их мнению, не угрожает международному миру и безопасности.

После того как стало известно о том, что осуждение не было принято, около полутора тысяч проживающих в США гаитян, из которых было много водителей такси, собралось у здания ООН и начало демонстрацию протеста.

В ПОСЛЕДНИЙ ЧАС: Свергнутый президент Гаити Аристид, передает Рейтер, получит убежище во Франции. Он направляется в Париж через Венесуэлу на самолете, который выслал для него венесуэльский президент Карлос Андрес Перес. В Порт-о-Пренсе объявлено, что власть в стране переходит в руки хунты из трех человек, возглавляемой командующим гаитянской армией генералом Раулем Седресом. Обстановка в Порт-о-Пренсе остается крайне напряженной. Некоторые видные политические деятели, опасаясь, что солдаты начнут повальные обыски и расстрелы, вынуждены скрыться. «Только чудо может спасти многих из нас», — сказал корреспонденту Рейтер один из правительственных чиновников.

В Гаване — А. КАМОРИН,
в Москве — Евг. БАЙ.

Делегация моджахедов собирается в Москву

Вовсе не исключено, что в самое ближайшее время моджахеды объявят об освобождении одного или двух советских военнопленных. И, скорее всего, это произойдет во время предстоящего визита руководителей афганского сопротивления в Москву.

Согласно информации, мною полученной, в этом—один из основных итогов той встречи, которую провел в понедельник в Нью-Йорке советский министр иностранных дел Борис Панкин с делегацией моджахедов во главе с профессором С. Моджаддеди, лидером Национального фронта спасения Афганистана. Эта встреча — уникальна. Лидеры афганского сопротивления встречались и раньше с высокопоставленными советскими представителями и, в частности, с Юлием Воронцовым, нынешним постпредом СССР при ООН, а прежде — первым заместителем министра иностранных дел. Но никогда встреч не было на уровне министерском.

Теперь состоялась.

Все без исключения эксперты признают, что это прямой результат совместного советско-американского заявления по Афганистану, несколько недель назад сделанного в Москве. Другое следствие этого заявления— очень активное подключение Соединенных Штатов к решению вопроса о наших военнопленных и пропавших без вести. По нашим данным, пропавшими без вести числятся на данный момент триста шесть человек. Предполагается, что около ста из них по-прежнему в плену.

Главным среди тех вопросов, что в понедельник были заданы С. Моджаддеди, был вопрос о точном и полном списке наших военнопленных и пропавших без вести. Лидер афганской оппозиции дал знать, что у тех организаций, которые он представляет, советских военнопленных нет, но что он уже попросил, чтобы списки были уточнены.

Многое, понятно, будет зависеть от тех, кто не вошел в делегацию Моджаддеди, считающегося лидером умеренного толка, в отличие от лидеров афганских фундаменталистов.

По словам высокопоставленного сотрудника МИД СССР, с которым я беседовал, сейчас проходят «наиболее концентрированные беседы по вопросу о наших военнопленных — из всех, что проводились когда-либо прежде». Значительную помощь оказывают Соединенные Штаты, которые затрагивают эту тему в переговорах со своими союзниками и, в частности, с пакистанцами. Решимость ставить вопрос о военнопленных во всех контактах с «заинтересованными сторонами» объявили саудовцы, выразив — чего раньше не было — надежду на подвижки в этом вопросе. О своей готовности оказать содействие говорят и пакистанцы.

Насколько я понимаю, на встрече в понедельник с Борисом Панкиным моджахеды ставили вопрос и о своих военнопленных и пропавших без вести, о тех, кто, возможно, находится в руках кабульских властей. Речь идет примерно о тридцати тысячах человек, но, как мне было дано понять в информированных источниках, вряд ли многие из них остаются в живых.

На вопрос, не делают ли моджахеды прямой увязки между судьбой своих военнопленных и военнопленных советских, высокопоставленный мидовский чиновник ответил отрицательно. «Жесткой увязки нет»,— сказал он, но добавил: «Создается, однако, впечатление, что, с точки зрения моджахедов, военнопленные и пропавшие без вести—это общая и равнозначная проблема, для нас и для них».

И еще один важный момент: на встрече с лидерами моджахедов советский министр сказал, что Советский Союз не ставит вопроса об обязательном возвращении наших военнопленных на Родину. Выбор они сделают сами: вернуться в СССР или перебраться в какую-то другую страну, главное — чтобы пленные были освобождены.

Кстати, источники не исключают, что моджахеды, приехав вскоре в Москву, будут приняты Горбачевым и, наверное, Ельциным.

А. ШАЛЬНЕВ,
соб. корр. «Известий».

НЬЮ-ЙОРК.

Шахтерский топор вложен в «руку Москвы»

Инсинуации румынского сенатора

В Бухаресте состоялось совместное заседание обеих палат румынского парламента, на котором вниманию сенаторов и депутатов были представлены доклады о трагических событиях черной шахтерской недели. Подобно взрыву шахтерской тротиловой шашки прозвучало выступление сенатора от правящего ФНС Джелу Войкана Войкулеску, организовавшего в свое время скоропалительный суд — расправу над Чаушеску.

Сенатор заявил, что с лета нынешнего года в Румынии активизировались некие силы, поставившие задачу свержения демократического режима, во главе с бывшим полковником госбезопасности Казаковым. Объектом их атак, по словам Д. В. Войкулеску, стала «группа революционеров» во главе с П. Романом, премьер-министром страны.

— На деньги, получаемые напрямую из Москвы, полковник Казаков создал советско - румынскую экспортно - импортную фирму. Раскинув конспиративную точил острие выпадов он сосредости премьер-министра, его кабинете и программе реформ. Многочисленные нелегальные центры занимались систематическим компрометированием лидеров декабрьской революции. По команде Казакова бывшие офицеры «Секуритате» просочились в газеты «Великая Румыния» и «Европа», которые под их влиянием стали настоящими центрами пропаганды,— обличал сенатор от Фронта национального спасения.

Ссылаясь на некие документы, якобы обнаруженные в архиве покойного Бориса Пуго, Д. Войкан Войкулеску утверждает, что между московскими путчистами и румынскими заговорщиками существовала прямая связь, и начатый 19 августа в Москве переворот должен был быть подхвачен в Бухаресте. В это время, по его словам, планировалось массовое выступление рабочих под шум которого специальные «команды смерти» должны были ликвидировать всех, кто значился в «черном списке». Вся конспиративная сеть финансировалась... информационным агентством «Новости». На средства советского агентства осуществлялся, дескать, и план доставки шахтеров в Бухарест.

Выступая в парламенте, сенатор от ФНС привел целый список имен генералов и офицеров, которые, по его словам, дирижировали недавними действиями шахтеров в Бухаресте, посылали специальные ударные команды горняков на дворец Котрочень, чтобы принудить к отставке президента И. Илиеску.

Судя по сдержанной реакции генерального прокурора, министра внутренних дел и председателя службы безопасности, заявивших, что сенатор взял на себя огромную ответственность, детективная история, изложенная Д. В. Войкулеску, не произвела на них особого впечатления. Мне же рассказ о румынских заговорщиках, строивших козни «на деньги советского агентства «Новости», показался неуклюжей попыткой вложить шахтерский топор в «руку Москвы».

Тем временем бухарестское телевидение заготовило для незадачливого сенатора сюрприз — интервью с румынским гражданином Георге Казаковым. Отвечая на вопросы журналиста, этот пожилой мужчина заявил, что никогда не был офицером «Секуритате», никого не знает ни в газете «Европа», ни в Социалистической партии труда. Что же касается выступления сенатора от ФНС в парламенте, Г. Казаков сказал: «Откуда все это взял Войкулеску? Завтра же подам на него в суд. Пусть теперь свое слово скажут генеральный прокурор и бухарестский трибунал...»

Со своей стороны заведующий бухарестским корпунктом ИАН В. Самошкин дал в румынской печати официальное опровержение какой-либо причастности агентства к истории, изложенной сенатором.

В. ВОЛОДИН,
соб. корр. «Известий».

БУХАРЕСТ.

Переброска оружия из Пакистана продолжается

В последние дни зарубежные средства массовой информации сообщают о переброске в глубь афганской территории из Пакистана крупных партий оружия и боеприпасов, включая тяжелую боевую технику и реактивные снаряды. Ежедневно в Афганистан направляется большое число грузовиков с современным оружием и боеприпасами. В этой связи на брифинге для советских и иностранных журналистов первый заместитель министра иностранных дел СССР В. Петровский заявил, что подобные действия могут привести лишь к эскалации насилия, создают дополнительные препятствия на пути мирного урегулирования в Афганистане. «Они идут также вразрез с официальными заявлениями пакистанского руководства о своей приверженности политическому решению проблемы и о поддержке заявления генерального секретаря ООН, сделанного 21 мая».

Особое беспокойство подобного рода действия вызывают сегодня, сказал В. Петровский, когда в свете совместного советско-американского заявления по Афганистану наметился реальный путь скорейшего решения афганской проблемы. Первый заместитель министра выразил надежду, что правительство Пакистана использует все имеющиеся в его распоряжении возможности для предотвращения новых человеческих жертв и разрушений в Афганистане.

Г. ЧАРОДЕЕВ.

Защитить журналиста

В колумбийской столице городе Санта-Фе-де-Богота завершился международный семинар «Безопасность и защита журналиста».

Профессия журналиста по-прежнему является одной из самых опасных в мире. За последние 20 лет в разных странах мира было убито 830 репортеров. Самым опасным местом для журналистов признана Латинская Америка, где за эти два десятилетия погибло 507 журналистов. В 1990 году из 32 репортеров 20 убито на латиноамериканской земле.

Участники встречи отметили, что журналист практически не защищен ни законами тех стран, где он работает, ни международным правом. В заключительном документе говорится о создании международного трибунала из юристов и работников средств массовой информации...

На совещании принято решение создать Международный фонд солидарности с журналистами.

А. ЧЕРЕПАНОВ,
соб. корр. «Известий».

МЕХИКО.

В Косово—подпольный референдум, в Хорватии—легальная война

Война в Хорватии отвлекла внимание югославской общественности от событий в автономном крае Косово. Хотя и здесь положение по-прежнему остается напряженным. Лидеры албанской альтернативы (так называют в крае национальные оппозиционные партии) от своей цели не отказались: борьба за «суверенную и независимую республику Косово» мирным парламентским путем продолжается.

Правда, борьба эта осложняется тем, что сам парламент в Косово отсутствует — более года назад его распустила Скупщина Сербии, как раз за попытку провозгласить автономный край, где большинство населения — албанцы, суверенной республикой. Тогда лидеры оппозиции предупредили: как только федерация начнет распадаться, албанцы в Косово предпримут меры для образования еще одной республики.

События не заставили себя ждать: в июне о выходе из федерации заявили Словения и Хорватия. Потом с помощью Европейского сообщества процесс распада бывшего югославского союза заморозили на три месяца. Но срок моратория вскоре истекает, и албанцы, вместе со словенцами и хорватами, готовятся к этому. Было решено в течение трех дней провести среди жителей края референдум по вопросу: быть ли Косово суверенной и независимой республикой с конституционным правом объединения в союз суверенных государств? То есть цель албанцев — в первую очередь создание своего независимого государства. А с кем объединяться— это другой вопрос. Сербия же считает, что вся территория края Косово — исконная земля сербов, и энергично возражает против любого изменения статуса автономного края.

Зная об этом, албанцы провели свой референдум... подпольно. Поскольку открыть легальные избирательные участки им запретили, а попытки голосовать там пресекались полицией, арестовывавшей членов избирательных комиссий (по сообщению албанских газет, арестованы 30 активистов, и большинство из них проведут в тюрьме два месяца), голосование проводилось на квартирах партийных активистов, а то и в домах самих голосовавших. Как сообщил корреспонденту газеты «Борба» член «Центральной комиссии Скупщины республики Косово за проведение референдума», уже в первые два дня 90 процентов граждан албанской национальности приняли в нем участие. Газеты на албанском языке сообщили, что вместе с албанцами за суверенную и независимую республику высказалось большинство граждан турецкой, цыганской, мусульманской (в Югославии — это национальность), хорватской национальности. В референдуме приняло участие и определенное число граждан сербской и черногорской национальности — «там, где межнациональные отношения традиционно хороши». Однако есть сведения, которые опровергают активность мусульман, турок, цыган в «подпольном волеизъявлении».

Впрочем, сведения о подпольной акции так и остаются подпольными — организаторам референдума среди двухмиллионного населения автономного края приходится верить на слово. Незначительная часть албанцев голосовала за «свою» республику легально — в Словении, Боснии и Герцеговине, где для этого были открыты специальные участки. В Словении в референдуме участвовали около 18 тысяч албанцев, а в Боснии и Герцеговине — 500 человек. Так что судьба нового независимого государства на Балканах решалась на квартирах жителей Косово.

Ну а завершение моратория, похоже, не принесет Хорватии избавления от разрушительной и бессмысленной войны. Все-таки воюющие там стороны до сих пор делают ставку не на перегозоры и конструктивные компромиссы, а на силу оружия. В понедельник, 30 сентября, во многих городах и селах опять возобновились ожесточенные бои. Хотя во многих поселениях разрушать уже нечего — они лежат в руинах. Число беженцев из Хорватии уже превысило четверть миллиона.

Е. ВОСТРУХОВ,
соб. корр. «Известий».

БЕЛГРАД.

Миссия наблюдателей ЕС будет расширена

Вопросы преодоления кризиса в Югославии находились в центре внимания открывшейся в понедельник двухдневной сессии Совета Европейских сообществ на уровне министров иностранных дел и чрезвычайной сессии Совета Западноевропейского союза.

Согласно сообщениям информационных агентств, Европейское сообщество решило расширить миссию наблюдателей за прекращением огня в Югославии, но отложило на неопределенное время принятие решения о посылке в эту страну войск Западноевропейского союза по поддержанию мира. Миссия наблюдателей будет увеличена с менее чем 90 человек до 200. Часть их будет размещена на границе Югославии с Венгрией и в республике Босния и Герцеговина.

Хотя решения о направлении войск по поддержанию мира не было принято, на чрезвычайной сессии Совета ЗЕС достигнута договоренность предпринять решительные действия для урегулирования конфликта в случае необходимости. В этой ситуации предусматривается повторный созыв чрезвычайной сессии ЗЕС, на которой и будет принято решение о направлении войск. Предполагаемая их численность обсуждалась, но не была окончательно согласована и колеблется от пяти до двадцати тысяч человек в зависимости от развития ситуации.

На пресс-конференции, организованной после сессии Совета ЗЕС, председательствующий на ней министр иностранных дел ФРГ Ганс-Дитрих Геншер заявил, что в случае необходимости для принятия решения о направлении европейских воинских подразделений в Югославию Совет ЗЕС соберется «за несколько часов», но если такая просьба поступит со стороны Европейского сообщества и главы миссии наблюдателей ЕС лорда Каррингтона, который занимается подготовкой конференции по урегулированию кризиса в Югославии. Он также подчеркнул, что любое подобное решение может быть принято только при согласии противоборствующих сторон в Югославии. Однако, как известно, Сербия уже выступила против направления воинских подразделений в Югославию.

Обзор подготовил
С. МУШКАТЕРОВ.

ВЕСЬ РЫНОК – В СПРАВОЧНИКАХ "РЕЗЕРВА"

"НЕЗАВИСИМЫЕ ПРОИЗВОДИТЕЛИ ТОВАРОВ И УСЛУГ" – единственное ежегодное издание, распространяемое в мире на русском и английском языках.

Издание состоит из двух частей. На 1024 страницах представлена полная и достоверная информация о 6000 советских предприятий, производящих 10 000 наименований товаров на сумму свыше 200 млрд. рублей.

Информация о предприятиях включает:
название;
полный адрес;
телефон, телетайп, телекс, телефакс;
фамилии руководителей;
дату создания;
количество работников;
годовой оборот;
расчетный счет в банке;
регистрационный номер участника внешнеэкономических связей и дату регистрации;
номер валютного счета;
наличие филиалов и их месторасположение;
виды деятельности;
основные товары, выпускаемые предприятием;
информацию об экспортно-импортных операциях предприятия;
дату обновления информации.

Структура справочника позволяет осуществлять поиск по республикам, областям, городам, видам деятельности, названию организации, фамилиям руководителей.

Новая глава "Регистр товаров" дает возможность найти производителей конкретного товара.

ДЛЯ ПОЛУЧЕНИЯ СПРАВОЧНИКА
перечислите 497 рублей + 5 процентов на р/с № 608626
в Жовтневом отделении Дирекции АКБ Укрсоцбанка г. Днепропетровска,
МФО 305352, и вышлите заявку с копией платежного поручения по адресу:
320017 Днепропетровск, ул. Авиационная, 25, "СИСТЕМА-РЕЗЕРВ"
Телефоны: (056-2) 44-44-45, 44-17-70.
Телетайп: 143725 РЕЗЕРВ. Телекс: 131499 LOCIQ SU. Телефакс: (056-2) 441368
Стоимость компьютерной версии справочника для IBM PC-совместимых компьютеров – 1850 рублей + 5 процентов.

Расследование «Известий»

ЗАГОВОР ПРОТИВ ЛИТВЫ

Новые факты и подробности трагических событий в январе

Реальную независимость Литва обрела в августе. В считанные дни опустело здание КГБ. Покинул свою базу ОМОН. У людей отлегло от сердца. Напряжение спало. Независимость, к которой так страстно стремилась Литва, стала реальностью.

Литва постепенно привыкает к мысли, что отныне все свои дела она будет вершить самостоятельно, без чьих бы то ни было указов и приказов. И как-то в тень под грузом новых забот ушли события восьмимесячной давности. Лишь железобетонные баррикады, арматура и рвы вокруг литовского парламента да часовые на постах напоминали о трагедии, разыгравшейся в Вильнюсе в ночь на 13 января.

Но впечатление это обманчивое. Люди помнят. Помнят каждую деталь той страшной ночи.

Время от времени журналисты возвращаются к минувшим событиям, пытаясь разобраться в хитросплетениях фактов. Прокуратура Литвы продолжает вести дело о попытке государственного переворота в Литве. Напряженно работают 8 групп следователей. Показания свидетелей, материалы допросов, обысков, экспертиз пополняют и без того уже пухлое, многотомное дело. Но в нем все еще слишком много белых пятен. Нити заговора протянулись не только в Вильнюс и Москву, но и, как выясняется, далеко за их пределы. Всплывают новые имена и фамилии. Допрошены только два секретаря ЦК КПЛ В. Швед и Ю. Куолялис, где остальные — неизвестно. Ночью 22 августа военные вывезли их на бэтээрах, заодно прихватив несколько мешков с архивами. Где эти архивы? Что в них?

Однако уже сегодня с полной определенностью можно сказать, каким был общий замысел переворота, планировавшегося в Литве. Здесь отдают себе отчет в том, что путч 19—21 августа дал огромный толчок следствию. Появилась немыслимая ранее возможность допросить тех, кто все эти 9 месяцев путал следствие, скрывал очевидное, оправдывал насилие.

...Сценарии двух путчей — январского и августовского — удивительно схожи. Одни и те же методы, те же комитеты, только названные по-разному, те же амбиции народных вождей — спасителей нации, та же кровь.

И что самое главное — почти всё те же действующие лица и исполнители.

— Нам никогда не понять причин августовского путча, не выяснив подоплеки событий 13 января,— сказали мне в литовской прокуратуре.— Именно безнаказанность организаторов январской трагедии, по нашему глубокому убеждению, дала им возможность повторить в Москве то, что они не смогли до конца осуществить в Вильнюсе. Вильнюс был репетицией, пробой пера...

ра...

Возвращаясь к событиям 8-месячной давности, мы не претендуем на то, что раскроем полную картину вильнюсского путча. Многое приходится не договаривать, чтобы не помешать следствию, которое только сейчас выходит на основных организаторов переворота. Но предварительные выводы очевидны: события 11—13 января в Вильнюсе явились начальной стадией широко разветвленного и тщательно разработанного правого заговора в стране.

● Что предшествовало путчу

— Что привело к кровопролитию в Вильнюсе? Экономический крах, усиление политической и социальной напряженности, профашистская ориентация литовских лидеров, подстрекательства к вооруженному сопротивлению, братоубийственной войне, борьбе с коммунистами и сторонниками Советской власти, национализм и сепаратизм. Рано или поздно потребовалось бы поднять оружие против неугодного режима...

— Страна шла к экономическому краху, царило беззаконие, ярко проявлялись националистические и сепаратистские тенденции. Необходимо было предотвратить гражданскую войну, пресечь преследования против инакомыслящих-коммунистов. Я уже подготовил проект решения бюро ЦК КПЛ в поддержку ГКЧП.

Эти слова принадлежат одному и тому же человеку, профессору, заведующему идеологическим отделом ЦК КПЛ Ю. Ермалавичюсу. Вся разница в том, что первая выдержка из моего интервью с ним датирована 15 января, вторая — 20 августа. Обоснование двух путчей, как видим, одинаковы. Мол, все шло в русле объективных законов революции, в строгом соответствии с марксистско-ленинской теорией «низы не хотят, верхи не могут», никто ничего заранее не организовывал и не замышлял. Сложилась-де революционная замышлял. Слоция, и «партия не люционная ситуация, стороне от могла находиться в стороне от событий». И эта мысль о незапланированном, стихийном характере развития событий доносилась с высоких депутатских трибун, с экранов кравченковского телевидения, с каналов ТАСС, служила лейтмотивом официальной версии событий 13 января.

Так ли обстояло дело в действительности? Была ли попытка государственного переворота в Литве и последующая операция по захвату важных государственных объектов в Вильнюсе некой спонтанной акцией, обусловленной кризисом власти?

Из записки Генерального прокурора СССР Н. Трубина, розданной депутатам Верховного Совета СССР на июньской сессии: «Постановления Верховного Совета и правительства республики привели к фактической ликвидации в Литовской республике советского государственного и общественного строя... К 13 января в Вильнюсе создалась угроза открытой конфронтации и столкновения между противоборствующими группировками населения... В сложившихся условиях командование внутренних войск МВД СССР и Вильнюсского гарнизона выполнило просьбу Комитета национального спасения Литвы об оказании рабочим дружинам помощи в установлении контроля над республиканским телецентром».

А теперь сравним этот текст с другой запиской.

Из записки Информбюро ЦК КПЛ «Хроника политического кризиса в Литве», розданной журналистам 17 января на пресс-конференции: «Верховный Совет Литвы не смог стабилизировать положение в республике, которое переросло в политический кризис и стихийный протест масс... Для поддержки и защиты бойцов рабочих дружин от вооруженных боевиков... Комитет национального спасения Литвы обратился с просьбой об оказании помощи к начальнику Вильнюсского гарнизона. Такая помощь была оказана».

Ясно, на чью информацию опирался Н. Трубин, когда информировал Верховный Совет СССР о событиях 13 января. Вся пропагандистская машина работала на то, чтобы доказать: не было заговора! Требовалось во что бы то ни стало оправдать запланированный в недравдать запланированный в недрах КГБ и КПСС вильнюсский путч, оправдать, чтобы развязать себе руки в будущем.

Еще до начала «революционной ситуации», которое, по идеологическим прикидкам ЦК КПЛ, ведет свой отсчет с 8 января, со дня вильнюсского митинга протеста против роста цен, днем раньше, 7 января, в город прибыл заместитель министра обороны СССР, генерал-полковник Ачалов. Его визит проходил в строгой секретности, и лишь спустя время литовская прокуратура обнаружила его вильнюсский след. Другой заместитель министра обороны СССР генерал-полковник Варенников прилетел в Вильнюс 10 января, но своего присутствия в отличие от коллеги после 13 января не скрывал. Он активно участвовал в пресс-конференциях и во встречах, организованных для делегации Верховного Совета СССР, приехавшей в Вильнюс сразу же после «кровавого воскресенья». Но до 13 января о том, что он находится в Литве, никто не знал.

8 января по приказу Язова в Литву были введены дополнительные десантные подразделения якобы в помощь военным комиссариатам по выявлению лиц, уклонявшихся от призыва в армию. Спустя два дня я беседовал с руководством призывного пункта республиканского военкомата. Начальник пункта дипломатично умолчал, впрочем, возможно, и не знал об истинных целях передислокации десантных полков. Во всяком случае вопросы на эту тему остались без ответа. Действительно, призыв в Литве проваливался по всем статьям, но десантные войска до 13 января, да и после, пальцем не пошевелили, чтобы приступить к активному отлову дезертиров, и никоим образом не «посодействовали» призыву. Выяснилось, что в военкоматы не поступало никаких конкретных указаний по обеспечению призыва в армию с помощью десантников. К тому же эти функции могли бы с большим успехом выполнить внутренние войска, в частности дивизия МВД СССР, расквартированная в Вильнюсе. Митинг у здания Верховного Совета Литвы, едва не завершившийся взятием парламента, напомню, состоялся тоже 8 января, и «революционная ситуация» только-только ная «склады ывалась».

Итак, для полного комплекта не хватало войск КГБ. Осуществить операцию по захвату объектов могли только профессионалы из спецназа. 11 января литерным рейсом на двух самолетах Ту-134-А вечером в Вильнюс прибыла группа «Альфа». Без ведома Крючкова подобные перемещения в принципе невозможны. В тот же день вместе с фотокорреспондентом газеты В. Милосердовым мы были в аэропорту, пытаясь разобраться в причинах забастовки, объявленной коллективом «Литовских авиалиний». В забасткоме нам сообщили, что ни один самолет в эти дни не сядет и не взлетит. Теперь известно, что пока возмущенные пассажиры толпились

в здании аэровокзала, взлетно-посадочная полоса принимала другие самолеты...

В те же дни, как установили независимые военные эксперты организации «Щит», в Северном городке, месторасположении ряда воинских частей, был развернут пункт космической связи с Москвой. Для чего? Для более оперативного руководства путчем?

Здание ЦК КПЛ, неделей раньше захваченное военными, стало идеологическим и организационным штабом по подготовке к перевороту. Отсюда руководили митингами, забастовками, действиями рабочих дружин, распространяли прокламации, листовки.

Видели ли опасность переворота в Литве? Приведу слова В. Ландсбергиса на пресс-конференции 10 января: «Нам стало известно, что 8, 9, 10 января спланированы акты против законной власти Литвы... Будут предприняты попытки прорваться в парламент. Перед возможностью столкновения, а может, и кровопролития было бы оправданым введение военной диктатуры и привлечения солдат».

Политический прогноз литовского лидера, как выяснилось впоследствии, полностью подтвердился. Давно раскрученный маховик заговора — искали лишь повод для применения военной силы — с 10 января завертелся уже с неимоверной скоростью. Оставалось лишь уточнить детали операции по захвату важнейших государственных объектов в Вильнюсе и найти повод для нападения.

● Телебашню взять любой ценой

В качестве первых объектов в ночь на 13 января (до этого уже были захвачены Дом печати, бывшее здание ДОСААФ и другие объекты) было выбрано телевидение, чтобы «прекратить льющийся с телеэкранов поток лжи и дезинформации, возбуждающих политическую и межнациональную вражду»... Расчет был точен: чтобы успешно осуществить переворот, требовалось отключить республику от источников информации.

В 10 часов вечера в здании горкома партии состоялся инструктаж большой группы дружинников, который проводил работник ЦК КПЛ, полковник Шурупов. По заявкам управделами ЦК КПЛ для их перевозки были выделены автобусы, что подтверждается показаниями свидетелей, работников литовского телевидения. Было организовано вручение ультимативного требования телевидению представителями этих дружин. Возникла короткая стычка между ними и защитниками телевидения.

Повод был найден.

Дальнейшие события пошли уже по накатанному сценарию. В 12 часов ночи Комитет национального спасения, образованный загодя, еще 11 января, обратился к парламенту с требованием его отставки и введения президентского правления. А уже через два часа войска пошли на штурм телебашни и телерадиокомитета. Несмотря на то, что в это время у объектов собрались тысячи людей, и кровопролитие было неизбежным, перенести время штурма уже никто не мог: с 13 января по планам военных и руководителей партии в Литве должно было быть введено президентское правление.

По сведениям, имеющимся в прокуратуре Литовской республики, и данным, полученным «Известиями» из надежных источников, детальный план операции был разработан за несколько дней до штурма, что лишний раз доказывает далеко не стихийный, а тщательно спланированный характер заговора. В совещании в Вильнюсе участвовали генералы Варенников, Ачалов, Демидов и два генерала КГБ. Не исключено, что этот список далеко не полный. Из числа партийного «генералитета» присутствовали первый секретарь ЦК КПЛ Бурокявичюс, секретари ЦК Швед, Науджюнас и заведующий идеологическим отделом ЦК Ермалавичюс.

Встал вопрос о возможных жертвах. Язов из Москвы требовал минимального количества жертв. Варенников был настроен очень решительно: телевидение взять любой кровью. Когда Бурокявичюс спросил у военных: «А сколько может быть жертв?», те, подумав, прикинули: «Несколько».

— Предварительный анализ материалов следствия, — рассказывает заместитель генерального прокурора Литовской республики Г. Норкунас,— первым решено было пустить ОМОН, который обязан был пробить дорогу «Альфе». Перед подразделением КГБ стояла задача прорваться внутрь здания телевидения. Взятие объекта должны были прикрывать десантники и омоновцы. После того как «Альфа» устанавливала над зданием свой контроль, она должна была уйти под прикрытием тех же десантников. И тогда за дело принимались внутренние войска.

...Первые выстрелы из танков я услышал около двух часов ночи. Выстрелы холостыми снарядами были столь мощными, что в корпункте «Известий», расположенном в километрах двух-трех от телебашни, задребезжали стекла. В домах около телебашни они повылетали напрочь. До сих пор остается непонятным этот тактический маневр— стрельба из танковых орудий холостыми снарядами. У нескольких сотен людей был поврежден слух, у многих потекла из ушей кровь. Но что самое страшное, стрельба посеяла среди многих защитников телебашни панику. Не случайно, что несколько человек в общей сумятице попали под гусеницы танков, а 23-летняя Лоретта Асанавичюте была раздавлена насмерть. Да и сами танкисты, по всей видимости, испытали паническое чувство, так как движение танков временами приобретало хаотический характер. Многие машины беспричинно разворачивали стволы, несмотря на приказы по радио прекратить подобные маневры. Реакция на команды была крайне замедленной.

Из радиоперехвата переговоров военных в ночь на 13 января: «Успех-19». Я «Зенит-22», стрельбу прекратить. Я «Зенит-22», кто сейчас стрелял? Прекратить стрельбу! «Успех-19», я «Зенит-22», не стреляй, не стреляй из больших коробок! Я «Зенит-22», убедительно тебя прошу: кончайте стрелять...»

«Гурзуф», я запрещаю тебе работать стволами, ты меня понял? Еще один выстрел и ты мне лучше на глаза не попадайся!»

«Успех-19», доложи обстановку кратко. Я «Зенит-22», прием! У вас под гусеницами никто не лежит? Прием (ответ неразборчив). Я вас понял. Потихоньку заводи и на малой скорости в городок. Потихоньку, потихоньку... Чтобы никого не задавили».

По моим подсчетам, исходя из текста радиоперехвата, войска в общей сложности сделали около 270 боевых и не более 3.000 холостых выстрелов. Число жертв общеизвестно — 13 убитых и около 600 раненых и травмированных. Среди них более 130 — женщины. 45 человек получили огнестрельные ранения. «Пустой горох» — холостые патроны, «зрелый горох» — боевые, «коробочки» — танки, «помидоры» — взрывпакеты и другие слова-шифры, мелькавшие в радиоэфире, выглядят довольно нелепо хотя бы потому, что ничего в сущности не шифруют. И «рябые» тоже стали — не сразу, правда,— секретом Полишинеля. Опытные следователи быстро

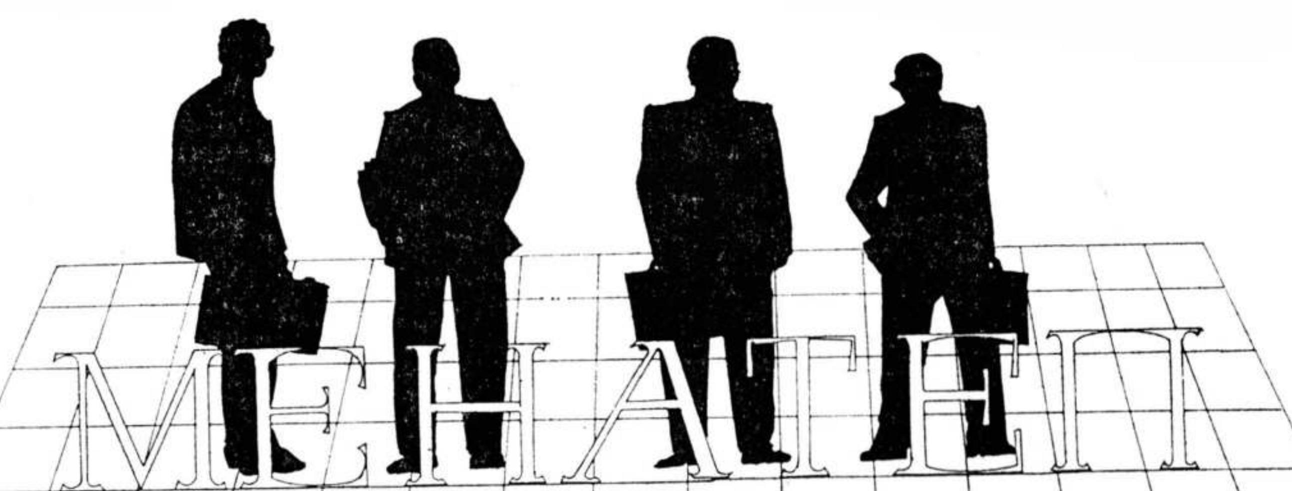

15 000 000 руб/час

С такой скоростью банкиры корпорации "МЕНАТЕП" идут к рынку.

23 независимых банка, 2 страховых общества, Торговый дом, около 30 промышленных и других предприятий, расположенных в различных регионах страны, формируют устойчивую и эффективную кредитно-финансовую структуру, способную быстро и гибко реагировать на изменяющуюся ситуацию.

Хотите работать с нами? Приходите, и мы будем вместе решать Ваши проблемы. Наши деловые принципы – компетентность и оперативность. Помимо оказания всех видов банковских услуг мы готовы помочь Вам качественно и на высоком уровне провести рекламную кампанию, быстро и с минимальными затратами купить необходимый товар, выгодно продать любую продукцию.

"МЕНАТЕП" – это мощная финансовая поддержка Ваших начинаний и стабильная прибыль!

Наш адрес: Москва, ул. 4-я Тверская-Ямская, 4
Телефоны: 258-84-78, 972-64-53
Телефакс: 9726250

РеСпект??? РеСпект!!!

TRIO+

Наш почтовый адрес:
121165 Москва-165, "Трио-плюс"
Телефоны: 284-33-60, 421-91-00

Итог 8-летней разработки и 2-летней апробации – система РеСпект открывает принципиально новые возможности в обработке информации.

Делопроизводство
Автоматизированная подготовка документов
Планирование и учет

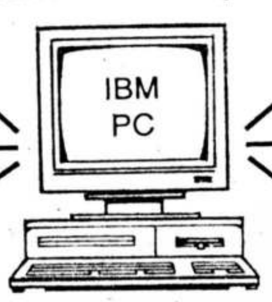

Анализ тенденций рынка биржевых операций
Анализ эффективности вложений средств
Контроль исполнения

Базы данных, картотеки, оформление таблиц, проведение расчетов, красочные диаграммы, автоматизированная подготовка документов – работа с информацией никогда не была столь проста и удобна, как в РеСпекте.

РеСпект сегодня – это идеальное решение для Вас и Вашего офиса.

Полный каталог программ высылается бесплатно!

ФИЛЬТРЫ СОХРАНЯТ ВАШЕ ЗРЕНИЕ

ПРИ РАБОТЕ С МОНИТОРОМ

Оптические фильтры с циркуляционной поляризацией– оригинальный продукт фирмы Polaroid

Новые фильтры CP-50 имеют интересное конструктивное исполнение – они выполнены на полиэстеровой пленке с антибликовым покрытием, что позволяет получить хорошие параметры при малом весе и сравнительно низкой цене. Фильтры полностью гасят блики на экране монитора и повышают его контрастность. Кроме этого, фильтры поглощают существенную часть вредного СВЧ-излучения монитора и в несколько раз уменьшают воздействие статического поля. Приобретя поляризационные фильтры фирмы Polaroid, Вы не только улучшите условия работы, но и обезопасите свое зрение при длительной работе с ЭВМ.

Акционерное общество "Редо" поставляет оптические фильтры Polaroid с циркуляционной поляризацией.

Оплата – в рублях. Поставка с московского склада.

Адрес: 107005 Москва, а/я 33
Телефон: 274-10-05. Телекс: 411700 № 1376. Телефакс: 2926511 № 1376

ГДЕ? В любом отделении связи!
Годовая цена — 12 рублей. **ИНДЕКС 50127.**

НЕ СТАНЕМ УТВЕРЖДАТЬ, ЧТО 12 р. — НЕ ДЕНЬГИ. НО ПОВЕРЬТЕ: ВАШЕ СЧАСТЬЕ СТОИТ ДОРОЖЕ!

вычислили, кто к ним может быть причислен — войска КГБ. Во многом помогли «Известия». 18 января после настойчивого расследования газета сообщила из Центра общественных связей КГБ СССР о том, что убитый лейтенант В. Шатских является сотрудником КГБ СССР и «был направлен в составе небольшой группы в Вильнюс, чтобы в пределах своей компетенции оказать содействие в стабилизации обстановки в городе». Фамилия погибшего офицера в Литве была установлена почти сразу же после штурма телебашни. Достаточно было сопоставить эти сведения, чтобы узнать, кто есть кто.

Как сказал, основываясь на материалах следствия, Г. Норкунас, еще в 11 часов дня 12 января военнослужащим была дана команда зарядить автоматы боевыми, а также трассирующими пулями. Свыше тысячи свидетелей показали, что при штурме телецентра и телебашни военные вели огонь из боевого оружия, танков, применяли взрывпакеты и другие предметы, предназначенные для нанесения телесных травм. Задолго до двух часов ночи 13 января были сформированы три штурмовые группы с приданием им бронемашин и танков. В настоящий момент в ходе следствия установлено, что никто, кроме военных, не стрелял. А версия о снайперах и боевиках не внушает доверия по той простой причине, что подобную вероятность непременно учли бы нападавшие и заранее засекли бы возможные снайперские точки. К тому же следствие показало, что утверждение о стрельбе с крыш являются необоснованными потому, что погибшие находились вне зоны обстрела с крыш жилых домов. Ни один свидетель, чьи рассказы занесены в мой журналистский блокнот, не показал, что было оказано вооруженное сопротивление. Несмотря на то, что союзная прокуратура постоянно твердила о литовских боевиках и снайперах, военные, захватившие объекты, так и не задержали ни одного вооруженного боевика. Даже, если предположить, что все же был оказан вооруженный отпор, то, в конце концов, кто на кого нападал и кто защищался?

Из свидетельских показаний И. Татарюнаса об убийстве защитника телебашни А. Повилайтиса: «Повилайтис что-то хотел сказать солдату, толкавшему его прикладом. Когда солдат ударил его в грудь, то он от удара отпрянул, сделал шаг назад и задел светловолосого офицера. Тот отскочил и из автомата серией выстрелил в Повилайтиса, после чего Повилайтис упал».

Судебно-медицинская и баллистическая экспертизы подтвердили, что А. Повилайтиса застрелили из автомата. Следователи так и не нашли иных пуль, кроме калибра 5,45, тех, что применяются в войсках.

Из радиоперехвата переговоров: «Гурзуф-74», 15 плюс 150», «15 зрелых или пустых?» «15 настоящих и 150 имитационных». «Сколько было до этого?»... «Еще запишите: 108 плюс 450».

Военные подсчитывали расход патронов... Боевыми стреляли и во время захвата Дома печати 11 января, свидетелем чего мне довелось быть. Почему так упорно отрицали очевидное? По всей видимости, необходимо было поддержать версию о том, что военные открыли всего лишь ответный огонь... Миф об этом спустя шесть месяцев и перекочевал в уже упомянутую мной записку Генерального прокурора СССР. Как и другой миф — о Комитете национального спасения Литвы.

● Кого спасал Комитет национального спасения Литвы

О том, что планы правого переворота в стране вынашивались давно, лишний раз подтверждает история создания так называемого Комитета национального спасения Литвы (КНС), своеобразной предтечи госкомитета по чрезвычайному положению. Идею комитетов национального или общественного спасения, если заглянуть в более далекое прошлое, мы можем отыскать у небезызвестного И. Полозкова. В ноябре 1990 года на пленуме ЦК и ЦКК компартии России он заявил: «...На местах зреет идея создания общественных комитетов спасения и защиты социализма». Мелькала она затем и в речах депутатов группы «Союз». К концу прошлого года мысль о мессианской роли таких комитетов получила в стране наиболее широкое распространение. Будущая диктатура выбирала наиболее приемлемую для себя форму правления. Так что в данном случае, вильнюсские комитетчики не открыли Америки, объявив 11 января о создании КНС. Мне довелось быть одним из первых журналистов, кто услышал эту новость из уст Ермалавичюса на пресс-конференции в ЦК КПЛ.

— Комитет национального спасения,— разъяснил тогда завотделом ЦК,— объединяет 22 общественные организации и движения, отстаивает интересы трудящихся и будет вести ту политику, которую провозглашает Конгресс демократических сил. Комитет базируется на Вильнюсском заводе радиоизмерительных приборов.

Журналисты, в том числе и я, разумеется, изо всех ног бросились на завод. «Не знаем, не ведаем»,— открестились на предприятии. В те январские дни мы с коллегой-известинцем при помощи все того же Ермалавичюса, получившего партийное поручение стать уполномоченным по связям с КНС, пытались разобраться в механизме создания этого комитета. Рассудили так: если конгресс породил комитет спасения, то, стало быть, какая-либо из 22 организаций на своем собрании или заседании принимала — должна была принять!— какое-либо решение о поддержке комитета спасения или же делегировала в него своего члена. Как же иначе создавался комитет? Однако ни комсомол, ни компартия, ни другие организации, входящие в конгресс, чьих лидеров мы успели опросить, не взяли на себя честь представлять КНС.

С кем же тогда беседовал корреспондент ТАСС, передавший 13 января следующие строки: «С просьбой разъяснить сложившуюся ситуацию корреспондент ТАСС обратился к одному из представителей руководства Комитета национального спасения Литвы. Он сообщил, что...» Кто этот анонимный представитель? Спустя время тассовец и вовсе допустил промашку, объявив секретаря ЦК КПЛ, генерал-майора А. Науджюнаса членом комитета. Информация пошла гулять по свету, но далеко не зашла: ее срочно отозвали. В общем-то удивительные вещи творились, да и сейчас происходят вокруг Комитета национального спасения Литвы. Даже специальный посланник Президента СССР Г. Таразевич так и не смог узнать имен комитетчиков, о чем в феврале он честно признался «Известиям».

Из приказа № 3 начальника Вильнюсского гарнизона генерал-майора В. Усхопчика: «ЦК КПЛ поддерживает тесную связь с Комитетом национального спасения Литвы. Это распространяется и на руководство гарнизона».

Как видим, генерал достаточно откровенно указывает на тех, кто был инициатором КНС и кто мог бы знать поименный его состав. Впрочем, сомнений в этом не было и раньше. Слишком очевидна роль компартии Литвы в создании такой структуры власти. В генеральной прокуратуре Литовской республики есть списки этого комитета, найденные именно в ЦК КПЛ. Однако предавать их гласности, по мнению сотрудников прокуратуры, пока рано, так как не исключено, что это очередная липа ЦК КПЛ.

Отсутствие какой-либо мало-мальски внятной информации, которая в течение восьми с лишним месяцев должна была бы просочиться сквозь сито партийных тайн, говорит о том, что вряд ли подобные персональные списки были у руководителей путча. Скорее всего, комитет служил своеобразной ширмой. Он нужен был как некий «орган управления народом». Ермалавичюс постоянно подчеркивал пролетарский и интернациональный его состав. Причем большинство членов КНС, по его словам, составляли литовцы. Резонно: что за орган управления Литвой, состоящий из представителей национальных меньшинств и одних начальствующих особ?

Существовал ли такой комитет в действительности, покажет следствие. Многие авторитетные политики в Литве считают, что он — фикция, организация дутая. Например, лидер Демократической партии труда (реорганизованной КПЛ) А. Бразаускас в беседе со мной еще в январе высказал предположение о том, что комитет является очередным мифом руководителей КПЛ, пытающихся под этой вывеской скрыть свою истинную роль в путче. И вряд ли покривил душой генерал Усхопчик, когда заявил на второй день существования комитета, что у военных «нет никаких контактов с этим комитетом». Действительно, трудно общаться с тем, чего нет в действительности. Однако эти предположения вовсе не означают, что намерения у партийного руководства были такие же опереточные. Создание комитета национального спасения было глубоко продуманным тактическим ходом. Он был практически беспроигрышным. Вначале объявляется об его образовании. В него не включаются пока конкретные люди, особенно из высшего партийного эшелона. И хотя кандидаты, наверняка, все же были подобраны (возможно, именно эти списки есть в литовской прокуратуре), в ЦК выжидали. В случае свержения законной власти они могли тут же объявить КНС временным руководством республики. А в случае поражения — тихо ушли бы в небытие, что по сути дела и произошло 24 января: «комитет объявляет о приостановлении своей деятельности со дня принятия этого заявления». Переворот не удался, теперь можно всю ответственность свалить на мифическую организацию. Она всем командовала. По ее «просьбе» войска пошли на штурм телевидения, был объявлен комендантский час. Причем тут партия?

Итак, КНС приостановил свою деятельность, чтобы возродиться спустя восемь месяцев в лице ГКЧП и на абсолютно ином уровне. Уроки его краткого существования оказали неоценимую услугу московским путчистам. Репетиция, несмотря на неудачу, в целом прошла успешно. В этой истории с комитетом спасения есть еще одна страница. «Известия» обладают информацией, которая выводит расследование далеко за пределы нашей страны. И это обстоятельство является наиболее ярким подтверждением запланированного и глубоко продуманного характера государственного переворота, который хотели совершить в Литве.

Николай ЛАШКЕВИЧ.

◇

ОТ РЕДАКЦИИ. Мы обращаемся к читателям «Известий» с просьбой: тех, кому что-либо известно о подробностях, связанных с этой темой, просим позвонить в «Известия». Контактный телефон 209-63-33, с 10 до 17 часов.

УПРАВЛЕНИЕ ПО ОБСЛУЖИВАНИЮ ДИПКОРПУСА БОЛЬШЕ НЕ МОНОПОЛИСТ

Долгие годы монопольным обслуживанием жилищных, технических, социально-бытовых и прочих нужд иностранных представительств в нашей стране монопольно занималось ГлавУПДК — управление по обслуживанию дипкорпуса. Похоже, этому завидному для главка, но неприятному для его клиентов положению приходит конец.

Любая иностранная фирма, представительство любой зарубежной газеты, словом, практически все чужеземцы, аккредитованные в нашей стране, были фактически приговорены к услугам этой специфической конторы, занимающейся обеспечением работающих у нас иностранцев жильем, решением многочисленных проблем, которые те, может, и решили бы сами, да права на это не имели. Цены на эти услуги и их качество таковы, какие и должны быть у глобального монополиста, о чем написано в последнее время немало. Года два-три назад рынок жилищных услуг для иностранцев стал подвергаться нелегальным покушениям со стороны частных лиц и отдельных кооперативов, которые предлагали гораздо более выгодные условия, чем УПДК или гостиницы. Но солидные фирмы стараются не иметь никаких осложнений с властями и оттого, как правило, предпочитают пусть и кабальные, но легальные услуги.

Одна из наиболее существенных функций УПДК заключается в подборе советского персонала для иностранных представительств, без которого ни одно из них практически не обходится. Длительность проверки в инстанциях переводчиков, секретарей, референтов, водителей и другого народа, поступающего на службу к «иностранному капиталу», возможность пригласить их только через УПДК — все это давало обильную пищу заказчикам для предположений о том, откуда именно к ним присланы эти люди и с кем еще они сотрудничали прежде.

Отказаться от услуг УПДК в кадровом вопросе нельзя было не только по политическим, но и по техническим соображениям. Дело в том, что без УПДК наш соотечественник, работающий на иностранцев, не может выехать в служебную командировку по делам фирмы, он также не получит аккредитацию в управлении информации МИД, что для представительств зарубежных средств массовой информации делает такого помощника практически бесполезным.

И вот эта монументальная святыня — госнадзор за подбором кадров для иностранцев — теряет, кажется, свою чистоту и монументальность. Возмутитель спокойствия — фирма «АГРИ и К°», учрежденная Ассоциацией граждан, работающих у иностранных нанимателей (АГРИ) и Московским торговым домом (МТД). То, что фирма быстро и на 30—70 процентов дешевле УПДК выполняет заявки своих клиентов, принимая на себя ответственность в случае возникновения претензий (чего никогда не делал УПДК), в общем-то понятно. Так и должно быть, когда возникает хоть незначительная конкуренция. То, что в отличие от УПДК «АГРИ и К°» готова принимать плату не только в валюте, но и в рублях, удивительно, но объяснимо. А вот то, что фирма добилась официального права оформлять аккредитацию в пресс-центре МИД, оформлять загранкомандировки, — это действительно чудеса и на самом деле дает ей шанс выступить серьезным конкурентом вполне еще дееспособного монстра.

Главное же, что советские граждане, обладающие необходимыми знаниями и квалификацией, могут, если возникнет такое желание, рассчитывать и на эту, достаточно интересную и денежную работу, на которую мало кто знал раньше, как можно было попасть.

(Учитывая то, что речь идет не просто о возникновении новой фирмы на рынке услуг, а о появлении новой степени свободы выбора, в каком-то смысле и политической свободы, сообщаем телефон «АГРИ и К°» в Москве: 299-17-84).

М. БЕРГЕР.

Опрос

ПОЛНОСТЬЮ ДОВЕРЯЮТ КПСС 2,3 ПРОЦЕНТА НАСЕЛЕНИЯ

В какой мере заслуживает доверия КПСС? Такой — далеко не праздный — вопрос задавал своим респондентам ВЦИОМ начиная с декабря далекого 1989 года. Тогда в России как раз находились в равновесии сторонники полностью доверять этой организации (23%) и полностью отказать ей в доверии (24%). Остальные затруднились ответить или выбрали промежуточный ответ. На сегодня, к сентябрю 1991 года, первых стало в России ровно в десять раз меньше: 2,3% сохраняющих полное доверие к КПСС, отказывающих ей в этом — 65%. Так что с «партией всего народа» вопрос для самого народа, что называется, ясен.

Она звала себя и «партией рабочего класса». Рабочим членство в партии никаких особых льгот не давало, впрочем, и не очень обременяло. Но «опора партии» — кадровый пролетариат — расставался с КПСС довольно стремительно. Уже в декабре 1989 года партия могла рассчитывать на полное доверие только 17% квалифицированных рабочих. А 26% открыто выражали недоверие. Через год первых стало вдвое меньше, вторых почти вдвое больше; соотношение стало 8% : 48%, а еще через полгода — в июле (до путча!) — 5% : 59%.

Ее называли иногда партией номенклатуры. Да, были люди, для которых членство в партии и активное участие в партийных делах — условие не только карьеры, но повседневной профессиональной деятельности. В конце 1989 года выражали полное доверие партии 30% руководителей предприятий и учреждений, и ни один из них еще не рисковал говорить о полном недоверии. Но вскоре партии стала изменять и ее номенклатура.

В марте 1990 года они приблизились к тому балансу доверия, которое в обществе было за 4 месяца до этого. Доля полностью доверяющих начальников сохранялась (еще в августе 1990 года это была четверть всех руководителей), но быстро прирастала доля отказывающих в доверии. К августу она была уже около 60%, то есть выше, чем среди населения в целом.

Зимой 1990—1991 года, очевидно, произошел перелом в позициях «капитанов производства». К весне 1991 года «верить партии» стало втрое меньше, около 7%. Доля не доверяющих КПСС росла и росла, составив в июле 1991 года 72%. Это почти рекордное число среди всех социально-профессиональных групп, выше — на два пункта — только индивидуальные хозяева.

Итак, партии не верят рядовые рабочие, партии не верит начальство.

А каково мнение так называемой многомиллионной армии рядовых коммунистов?

Одна из особенностей этой общественной организации в том, что как коллектив она никакой «собственной линии», кроме консерватизма, в последнее время не имела. По опросам ВЦИОМ «рядовые коммунисты» не демонстрируют никакого собственного мнения, кроме такого, которое близко к позициям малоинформированных социально-пассивных слоев населения. Поэтому сознание членов КПСС меняется в общем в ту же сторону, что и сознание общества в целом, но безнадежно отставая.

Среди людей, заявляющих о своем членстве в КПСС, только нынешним летом стало устанавливаться то соотношение мнений о партии, которое общество уже миновало за два года до этого.

Судя по их ответам на самые различные вопросы ВЦИОМ, среди коммунистов есть и те, кто готов гораздо более динамично включаться в жизнь общества. Их объединяет такой признак: это лица, на протяжении 1990 — начала 1991 года заявлявшие, что они недавно покинули КПСС. [illegible]ираются покинуть ря[illegible]

Алексей ЛЕВИНСОН.

НТК ТЕХНОСЕРВИС

ДОМ ДЛЯ ВАС

можно построить только при наличии собственной строительной базы

НТК "Техносервис" – это современные технологии, проекты и оборудование для следующих предприятий стройиндустрии:

- кирпичных заводов, мощностью от 5 до 60 млн. шт. кирпича в год, а также кирпично-черепичных и черепичных заводов, мощностью от 2 до 10 млн. шт. в год (с использованием серийного и нестандартного оборудования, на основе местного сырья и различных отходов промышленности);
- цехов по производству глазурованных плиток с рисунком, мощностью от 25 тыс. до 1 млн. м² в год (с использованием различных отходов и местных глин, новых видов глазурей и способов декоративной отделки плиток);
- производства керамической белой и цветной сантехники, мощностью от 10 до 40 тыс. шт. в год, а также светостойких фасадных красок.

Экономичные предприятия малой мощности: по производству керамического кирпича для кооперативов и арендаторов (завод АК), производительностью до 3 млн. шт. кирпича в год; по производству кирпича методом гиперпрессования, производительностью от 2 до 12 млн. шт. в год, с использованием различных отходов без обжига и тепловой обработки; по выпуску камней стеновых силикатных безавтоклавным способом, а также облицовочных плит из природного или искусственного камня.

Предлагаем для реализации и принимаем заказы на оборудование для производства стройматериалов:

- передвижные вибрационные установки для изготовления стеновых блоков, производительностью 2,5 млн. шт. кирпича в год;
- станки для изготовления песчано-цементной черепицы, производительностью 100 тыс. шт. изделий в год;
- установки для изготовления стеновых блоков из гипса и опилок, производительностью 5 млн. шт. кирпича в год;
- станки шлифовально-полировальные, консольно-радиальные для обработки природного камня;
- универсальные деревообрабатывающие станки;
- автоматы для упаковки сыпучих материалов в полиэтиленовые пакеты;
- комплексы для изготовления кирпича методом гиперпрессования, производительностью 2–12 млн. шт. в год;
- комплексы для изготовления керамического кирпича, производительностью 5–15 млн. шт. в год;
- поточно-механизированные линии для изготовления керамической черепицы, производительностью 2,5 и 5 млн. шт. в год;
- оборудование для производства керамических плиток и санстройизделий.

Машиностроительным предприятиям на взаимовыгодных условиях предлагается конструкторская документация для изготовления комплексов по производству керамического кирпича, черепицы, плитки, санстройизделий, кирпича методом гиперпрессования и т. д.

НТК "Техносервис" выполняет весь комплекс работ по созданию производств строительных материалов на собственной лабораторной и проектной базе: испытание сырьевых материалов и разработка технологии, в том числе по использованию различных отходов; проектирование предприятий стройиндустрии; конструирование и поставка нестандартного оборудования; пусконаладочные работы.

Технические паспорта и информация организациям и частным лицам высылаются наложенным платежом (стоимость 20–50 рублей).

Ваши заявки ждут по адресу:
254071 Киев-71, а/я 11, НТК "Техносервис". Международный телекс: 131498 RULON SU
Телефоны/телефаксы для справок: 417-75-32, 417-01-70
Представительство: г. Киев, ул. Фрунзе, 59

ОКНО В ЕВРОПУ ОТКРЫТО!

ВПЕРВЫЕ
у западной границы России –

нефть Тюмени,
уголь Кузбасса,
металл Украины,
лес Сибири.

Эти и другие биржевые товары будут широко представлены на торгах КАЛИНИНГРАДСКОЙ ТОВАРНО-ФОНДОВОЙ БИРЖИ (КТФБ),
расположенной в свободной экономической зоне.

КТФБ –
наследница знаменитой Кенигсбергской биржи –
МОСТ МЕЖДУ ВОСТОКОМ И ЗАПАДОМ, МЕЖДУ СЕГОДНЯШНИМ И ЗАВТРАШНИМ ДНЕМ.

КТФБ
тесно связана с работающими в свободных экономических зонах Тюменской товарно-фондовой и Кузбасской международной товарно-сырьевой, а также с Украинско-Сибирской и зарубежными биржами.

КТФБ – это:

- 75 миллионов уставного капитала;
- более 400 учредителей, среди которых предприятия нефтегазовой, угольной и лесной промышленности, ряд инофирм;
- уникальное географическое положение, развитая инфраструктура, универсальная транспортная сеть для перевозки любых товаров внутри страны и за рубеж.

КТФБ –
акционерное общество ОТКРЫТОГО типа, открытое для всех!

КТФБ
ждет Вас в здании бывшей Кенигсбергской биржи.

ПЕРВЫЕ ТОРГИ -
25 сентября, далее – еженедельно, по средам.

Заявки на торги и покупку брокерских мест по телефонам:
Москва – (095) 261-15-90, 308 96-67, 291-22-55
Калининград – (012-2) 21-04-48, 27-40-50
Тюмень – (345-2) 22-86-60, 22-64-53
Кемерово – (384-2) 26-86-88, 25-49-62
Харьков – (057-2) 22-77-09

Адрес: 103001 Москва-1, а/я 73

МНЕНИЯ

● Точка зрения редакции

СТАРЫЕ КОМПЛЕКСЫ НОВОЙ ВЛАСТИ

Медовый месяц последней русской революции продолжается, и, судя по настроениям, победители не скоро еще справятся с охватившим их возбуждением. Головы кружит не только победа над путчистами — страстям уже не дает улечься дележка «трофеев», оказавшаяся делом не только ответственным, но и азартным. Всюду идет мощная кадровая перетряска, по ходу которой смещается старая номенклатура и реализуются дерзкие намерения огромного количества сравнительно молодых людей, тоже жаждущих власти. Бывшая оппозиция создает новые структуры управления, решительно прибирает к рукам все, чем владел ненавистный центр, последовательно и не особенно церемонясь диктует свои условия Президенту страны, чья власть при таком напоре очень скоро может оказаться ограниченной пределами кремлевской стены.

Дележка любого дефицита, тем более власти, редко обходится без свар, перерастающих в непримиримое идейное противоборство среди бывших «своих». Трещины раскола побежали и через широкое демократическое движение, и по былому монолиту «команды» Б. Ельцина.

И все бы ничего — победитель действительно должен получить свое, для того и революция, затем и покушение на власть, чтобы властью воспользоваться. Вопрос в другом, вернее, именно в этом: власть есть — когда победители намерены ею воспользоваться? Не плодами власти — властью!

Бурная деятельность, эмоции, захлестнувшие «верхи», не имеют ничего общего с жизнью и настроениями улицы. Вспыхнувшие было ожидания скорых радикальных реформ, готовность к переменам и, если надо, — к временным лишениям, натыкаясь на бездействие, порождают апатию, подозрения, раздражение. Чего ждем? Спасет приватизация? Начинайте! Надо раздать землю, отпустить цены, заморозить зарплату, дать волю предпринимателю, конвертировать рубль (или, наоборот, поставив крест на идее Союза, вводить национальную валюту) — что делать? Начинайте!

Новая власть молчит. Отдыхает Президент. Вакантно место премьера. Затянувшуюся паузу заполняют уже не пугающие, а успевшие опостылеть публичные бормотания на тему «будет голод — не будет голода».

Первые дни, прошедшие после победы «августовской» революции, подтвердили подозрения, что у демократических лидеров есть стремление, но нет четкого плана радикального переустройства общества. Но чем дальше уходит время, тем больше подозрений уже по части устремлений, и только сама власть вправе развеять эти подозрения или укрепиться в них. Со всеми вытекающими последствиями.

ИНАЧЕ ОБАНКРОТИМСЯ ВСЕ

Наша «свеча» горит уже с двух концов. С одной стороны, мы 24 часа в сутки печатаем рубли, которые задолжали трудящимся. С другой — с небывалой скоростью сокращаем свои золотые запасы, чтобы раздать просроченные долги капиталистам и кое-что из самого необходимого купить за валюту. Надо ли удивляться, что теперь купить колбасу стало так же трудно, как раньше золото?

Теоретически такой «рынок» может хоть как-то работать в двух крайних случаях: или мы все добываем золото, или все делаем колбасу. Возможны небольшие отклонения, но не до такой степени, как сложилось у нас: 25—30 процентов населения добывает золото и, фигурально говоря, делает колбасу, остальные либо ничего не делают, либо всем мешают, либо делают танки или то, что уж совсем никому не нужно.

Нет смысла в сотый или тысячный раз повторять, как быть в такой ситуации. Судя по некоторым решениям и шагам, центральное и республиканские правительства сами все прекрасно знают. Не случайно они законодательно признали, что убыточные предприятия могут обанкротиться. А буквально на днях нашли, что можно сократить расходы на оборону почти на 6 миллиардов рублей.

Конечно, это капля в море военных расходов. Конечно, возможность банкротства при круглосуточной работе Гознака и дотациях — скорее моральный фактор, чем экономический. Но будем реалистами. Не станем требовать невозможного. Ведь в нашей стране повального иждивенчества любое «нет» в ответ на любое «дай!» воспринимается как оскорбление тружеников сельского хозяйства, рабочего класса, армии, науки... И потому, даже точно зная, что выиграешь в экономике, нельзя быть уверенным, что не проиграешь в политике.

Но есть же способ двигаться в экономике быстрее, практически не рискуя. Если одновременно с постепенным сокращением заказов оборонной промышленности, самой армии, которой иначе нечего будет защищать, дотаций убыточным предприятиям и содержания бюджетных решительно убрать все, что мешает развитию индустрии для потребления.

Надо вернуть землю крестьянам. Надо бы немедленно снизить или отменить вообще налоги для предприятий пищевой, перерабатывающей, легкой промышленности. В том числе для кооперативов, работающих на потребителя. Надо разрешить строительство нужных людям предприятий. На любые деньги, если не доказано их преступное происхождение. Вообще строить, скажем, колбасные заводы должно быть у нас так же легко, как раньше танковые. Но именно заводы, а не министерство колбасы рядом с новыми корпусами министерства обороны.

ЗАЧЕМ США СВОРАЧИВАЮТ ГОНКУ ВООРУЖЕНИЙ

Джордж Буш провозгласил начало новой эры в ограничении вооружений, объявив в пятницу о самых крупных в истории сокращениях американского ядерного арсенала. Предполагаемые сокращения затрагивают большинство видов ядерного оружия: и стратегическое, и тактическое.

Разумеется, США ждут, что СССР ответит взаимностью и тоже резко сократит свои ядерные вооружения. Подобная «доверчивость» Белого дома вызвана его уверенностью в том, что разоружение, резкое снижение военных расходов выгодно Советскому Союзу, которому совершенно не под силу уже тащить военный воз. Тем более что сторонникам жесткой линии из ВПК трудно будет теперь кивать на американскую «ядерную угрозу». Но при этом президент США действует в высших интересах своей страны. Соединенные Штаты опять используют гонку вооружений как инструмент достижения политических целей — на этот раз, правда, не наращивая, а, наоборот, сворачивая ее. И сами цели тоже поменяли «минус» на «плюс» — Вашингтон заинтересован теперь не в экономическом удушении СССР, а, напротив, — в оказании ему поддержки. Кроме того, для Запада исключительно важно, чтобы ничто не мешало Москве полностью уничтожить свое разбросанное по всей огромной стране тактическое ядерное оружие (и значительную часть стратегического). Тем самым была бы устранена или снизилась угроза «ядерного хаоса», связанная с происходящим распадом Союза.

Теперь уже пора думать и о дальнейших шагах. Разумеется, СССР должен последовать американскому примеру. А потом? Можно ли двигаться и дальше вперед, вплоть до полной ликвидации ядерного оружия? Президент США считает, что какую-то его часть все же необходимо сохранить — в качестве фактора сдерживания. И, как показал пример Ирака, в поддержку такой позиции существуют весомые аргументы.

Но есть еще один путь — путь создания под эгидой ООН международных «полицейских сил», оснащенных определенным минимумом ядерного оружия. Это освободило бы многие страны, в том числе, возможно, и суверенные республики бывшего СССР, от комплекса «ядерной неполноценности» и в то же время обеспечило бы надежные гарантии международной безопасности. В сегодняшнем быстро меняющемся мире эта идея, впервые выдвинутая в нашей стране академиком В. Гольданским, больше уже не кажется совершенно фантастической.

ГЕРБ? ГИМН? ФЛАГ?

Новой государственной общности, возникающей ныне на месте бывшего СССР, нужны общепринятые атрибуты государственности — герб, флаг, гимн, столица.

Символы значат очень много. Подъем трехцветного российского флага вместо безликого флага РСФСР наглядно и окончательно обозначил реальность суверенитета России.

Однако российский флаг возродился, как возродились и флаги других новорожденных суверенных государств, потому что флаги эти уже существовали, их возрождение означает и возрождение прерванной (долгие годы казалось — окончательно похороненной) исторической традиции. Новая же общность государств — действительно совершенно новая и потому нуждается и в совершенно новой символике. Да и, кроме того, прежняя не только скомпрометирована — она тягостна сама по себе.

ГЕРБ. На весь земной шар коммунистический режим возложил, как вериги, собственные символы—серп и молот, выдавая мечты о мировом господстве. Не говоря уж о том, что герб этот перегружен деталями, он не может служить словесным символом как «британский лев», «польский орел».

Сама по себе идея геральдического животного плодотворна. Но прежде всякое государство желало устрашать соседей, потому в ход шли хищники, в особенности «цари» зверей и птиц: львов и орлов в мировой коллекции гербов множество.

А что если выразить мирные устремления нового Союза, поместив на герб сугубо мирную птицу—ЖУРАВЛЯ?! И ведь журавль — символ надежды, которая так нужна всем людям, а нам в особенности.

ФЛАГ. Государство наше семьдесят лет жило под одноцветным флагом, флагом предельно откровенным: цвета крови! Но хватит прославлять кровопролития. Однако сама идея одноцветного флага неплоха. Двух-, а в особенности трехцветных флагов — большинство, и подобрать новое сочетание цветов трудно, да и как ни подбирай, очередной «триколор» сразу затеряется среди собратьев. Почему бы нам не поднять над головами ОДНОЦВЕТНОЕ ПОЛОТНИЩЕ — но ГОЛУБОЕ: символ опять-таки надежды, чистого неба. А по голубому полотнищу пустить ЖУРАВЛИНЫЙ КЛИН — число птиц будет соответствовать числу государств, добровольно составивших новый союз-содружество. Таким образом, флаг станет совершенно индивидуальным, легко приобретет короткое имя, как говорят про английский флаг, «Юнион Джек», так про наш станут говорить «Журавлиный клин».

ГИМН. Существует прекрасная и величественная мелодия Глиэра. Сейчас она известна как «Гимн великому городу», но, я думаю, петербуржцы согласятся поделиться своим гимном с новым содружеством, тем более что писал ее Глиэр именно как гимн Союза, но Сталин не одобрил. А слов — слов не нужно вообще: слова легко устаревают и начинают компрометировать музыку. На всех официальных церемониях гимны все равно исполняются оркестрами без слов.

НАЗВАНИЕ. Предлагаемое ныне Союз Советских Суверенных Республик — крайне неудачно. Потому что не указывает ни на какую индивидуальность, не отграничивает и не ограничивает. Суверенных республик в мире множество, и чем «наши суверенные» станут отличаться от обыкновенных суверенных? И не будут ли чувствовать себя неуютно такие суверенные соседние республики, как Польша или Турция, или Финляндия, под боком у гиганта с таким — уж не намеренно ли?! — безграничным титулом? Термин «советский» ныне тоже ни о чем не говорит, тем более что повсюду в новых государствах появляются нормальные парламенты, нормальные муниципалитеты, мэрии. Понятие же «Советы» исторически восходит к классовой власти, к изобретению большевиков, уничтоживших с помощью этих Советов ту самую свободу и демократию, которую мы сегодня с таким трудом насаждаем в нашей стране.

Для названия необходимо найти некую общность, присущую множеству народов и государств, составивших новый союз. И такая общность имеется! На огромных просторах нынешнего СССР — и словно нарочно, практически не выходя за его теперешние границы! — обитали некогда скифы: в северном Причерноморье, в Прикаспии они в дальнейшем смешались с пришлыми славянами, печенегами, половцами; те же скифы под иранским названием «саки» заселяли всю территорию Средней Азии и современного Казахстана — саки смешались с тюркскими племенами. Таким образом, огромное большинство населения нашего Союза находится в генетической и географической связи со скифами, и в то же время ни один народ не может претендовать на исключительное скифское наследство! По отдельности мы белорусы, казахи, киргизы, русские, узбеки, украинцы и многие, многие другие — и все вместе мы немного скифы! Вот и давайте образуем СКИФСКИЙ СОЮЗ — вполне определенно и никак не угрожает экспансией соседним государствам. Некоторое созвучие с прежним Советским Союзом облегчит привыкание к новому имени.

Мы видим в новейшей истории примеры, когда названия древних государств возрождаются — и сразу становятся общепризнанными: Гана, Заир, Израиль, Шри-Ланка. Скифский Союз может и должен занять самое блестящее положение в мировом сообществе.

СТОЛИЦА. Москва — естественная столица России. Что двум администрациям, двум президентам в Москве тесно — очевидно. Трудно разграничивать полномочия. Да и выражение «рука Москвы» стало нарицательным. Все бывшие «союзные республики» помнят тяжелую руку Москвы очень хорошо, и, если центр нового союза-содружества останется в Москве же, это затруднит психологически вхождение в Союз. Потому естественно было бы расквартировать центр нового равноправного содружества государств в другом городе, свободном от имперских традиций. В городе небольшом — потому что и центральных учреждений должно остаться немного, не больше, чем в европейской квартире ООН, а она отлично помещается в Женеве.

Тут главное возражение: дорого встанет переезд! Но можно объявить переходный период, переезжать постепенно. Как Германия решила растянуть лет на десять окончательный переезд столицы в Берлин. Важно для начала решить вопрос в принципе! А там — дело пойдет. Как когда-то пошло у североамериканских штатов, как уже в наше время переехали столицы и Австралии, и Бразилии, и Канады, и Пакистана. Честное слово, мы не хуже. И через несколько лет, я не сомневаюсь, сделаемся не беднее той Бразилии, которая тридцать пять лет назад решилась начать строить на голом месте свою новую столицу. А нам не надо совсем новую — много стоит прекрасных небольших городов на наших «необъятных просторах».

И ведь действительно — необъятных. И таких богатых. Давайте осознаем это — и начнем жить с надеждой. Под голубым флагом. Под журавлиным клином.

М. ЧУЛАКИ,
писатель.

САНКТ-ПЕТЕРБУРГ.

ПАРТИЯ БЕСПЛАТНОГО СЫРА

ОБЕЩАЕТ ПО 100 ТЫСЯЧ ДОЛЛАРОВ НА ДУШУ НАСЕЛЕНИЯ

Последнее время, да и то не всегда ходил в жэк лишь за талонами на сахар и водку. Теперь, как понял, надо поспешить за валютой. Партия народного процветания, о предстоящем создании которой уже объявлено, обещает каждому жителю страны инвестиционный чек на 100 тысяч долларов. Не густо, конечно. Но что делать, создатели партии намерены передать в частные руки не все государственное имущество, а только четверть его — по 100 тысяч долларов на душу населения. Выдача будет производиться по месту жительства.

Что за партия? Кто да кто? Бабурин, Алкснис, Исаков, Жириновский, Скурлатов. Все они люди известные, с устойчивой политической репутацией. Сергей Бабурин — лидер блока «Россия» в парламенте РСФСР. Виктор Алкснис — один из руководителей группы «Союз». Владимир Исаков — председатель палаты республики российского парламента. Владимир Жириновский — председатель Либерально-демократической партии. Валерий Скурлатов возглавляет Российский народный фронт, который и станет организационным ядром будущей партии. Партии народного процветания — вот так, без всяких «измов», чтобы было понятно всем и каждому.

Политическая программа партии пока не обнародована. Вероятно, в этом ее создатели не испытывают особой нужды, ибо их экономическая программа сама по себе крутой концентрат политики: немедленная и безвозмездная передача в руки трудоспособных граждан определенной доли народного богатства. Словом, отнять и поделить. Это нам хорошо знакомо по истории. И весьма привлекательно для обывателя, жаждущего скорых и безвозмездных (то есть незаработанных) благ.

Уже намечен учредительный съезд. Он состоится в октябре. В нем, как ожидается, примут активное участие Людмила Зыкина и Сергей Кургинян. «Пока еще ничего не решено,— сказал в своем интервью Виктор Алкснис,— однако это будет партия федералистов». «Я готов,— прокомментировал Жириновский, — сотрудничать со всеми: с коммунистами, с монархистами, даже с гомосексуалистами, — пожалуйста, в любое время, на любом языке, в любой точке земного шара, даже в джунглях, пожалуйста: круглый стол — и мы с вами договоримся».

Да, будет полный консенсус. «Жириновский — близкий нам человек»,— заявил Скурлатов. Близкий кому и чему? Тут требуется пояснение, так как политическое лицо Валерия Скурлатова, пожалуй, не каждому известно, а может, просто подзабыто широкой общественной публикой. Придется напомнить: Скурлатов — создатель «Программы действий-90». Осенью прошлого года «Известия» первыми разоблачили эту провокационную фальшивку, показав, что «программа», с помощью ТАСС приписанная широкому демократическому движению, не имеет к демократам решительно никакого отношения. С тех пор как автор храню кое-какие материалы о деятельности Скурлатова. Среди них «Устав нравов», составленный им. «Продумать комплекс военизации молодежи», «ввести телесные наказания», «возродить и утвердить навеки здоровый и ведущий к истинному бессмертию культ — культ солдата», «общественно-политический идеал нельзя представлять как жизнь без смертельной борьбы», «нет более подлого занятия, чем быть мыслителем, «интеллигентом»...

Этот вполне фюрерский катехизис в связи с поражением ГКЧП остался невостребованным. Может, теперь он по мнению Скурлатова и близких ему политиков к месту и ко времени? Спрашиваю без всякой насмешки. Не до иронии: третье место Жириновского в борьбе за президентский пост в России, шесть миллионов голосов в его поддержку велят быть осмотрительными. В люмпенских слоях общества усиливается тяга к твердой руке, к простым и мгновенным решениям. И эта тяга тем сильнее, чем беспомощнее новая демократическая власть. В этих крайне опасных для нас обстоятельствах возможно все. Даже относительно широкий отклик на предложение, сделанное партией народного процветания, 100 тысяч долларов на душу безвозмездно — это политический аванс. Будем надеяться, обществу достанет ума и исторической памяти, чтобы еще раз осознать старую, как мир, истину: бесплатный сыр бывает только в мышеловках.

Валерий ВЫЖУТОВИЧ.

● Из редакционной почты

Все мы виноваты в своей рабской психологии

Сейчас многие газеты запестрели заметками «Надо защитить честных коммунистов, они ни в чем не повинны». Я не верю в расправу над честными коммунистами, юридически они невиновны. Но ведь есть суд совести. И если она и сейчас молчит у всех честных коммунистов, то дела наши плохи.

Ведь представьте себе на минутку: победил путч, и где-то через пару недель миллионы честных коммунистов собрались бы на свои низовые партсобрания и автоматически проголосовали бы за все решения военно-партийных преступников, какими бы абсурдными они ни были. Проголосовали бы точно так, как голосовали до сих пор за все решения партии и правительства: за посылку своих детей в Афганистан, за ввод танков в Чехословакию, за постройку морей и превращение плодородных земель в болота. Откройте старые отклики, когда травили Солженицына, Сахарова, Пастернака. Под этими откликами подписи честных коммунистов—токарей, слесарей, сборщиков (многие из них, конечно, об этом и не подозревали, мы знаем, как делаются отклики, но ведь равнодушие сродни преступлению).

Я — беспартийная, и за все, что творилось в нашей стране более 70 лет, считаю себя виновной. А вот коммунисты так почему-то не считают.

А. МИХАЛЕВА.

КИЕВ.

«Мисс слюдянщица»

Не могу не откликнуться на публикацию Н. Андреева «Как нас теперь называть?» Автор пытается примирить нас с мыслью, что обращения «господин», «госпожа» не несут никакой идеологической окраски. И чего это вы, дескать, бунтуете против «обновленного» термина?.. Какая разница? «Хоть горшком назови, только в печку не сади».

Но, проведя экспресс-интервью среди работниц Иркутской слюдяной фабрики, с «идиотским», на их взгляд, вопросом, пришла все-таки к выводу, что госпожами их, слюдянщиц, никто никогда называть не будет. Да и не примут они этого обращения, ибо оно будет звучать как насмешка.

«Сударь» и «сударыня» воспринимается как архаизм, да и нет в них возрастного оттенка. Может быть, принять «мисс» и «миссис», узаконив указом? К мужчинам будем обращаться «сэр». В массовых обращениях использовать термин «соотечественники», в интимной обстановке с узким кругом лиц — «друзья». А про «товарища» — забудем. Вычеркнем из памяти. Разве привыкать нам вычеркивать? Неужели трудно понять, что смена вывески никогда не меняла сути? Главное, чтобы жизнь стала иной, а уж как друг друга называть, это мы как-нибудь потом выясним сами, без ваших указаний.

Г. БАЙБОРОДИНА.

ИРКУТСК.

Конкуренция талантов, а не посредственностей

Все сейчас кричат о кризисе социализма. Кризисы не раз случались и в капиталистических странах. Однако там, видно, люди более стойкие, им бежать некуда и охаивать некого, кроме самих себя, и они, наметив правильный путь, всегда выбираются. Причем достойно, красиво выходят из любых положений: вспомните хотя бы блистательную Маргарет Тэтчер.

Загнивание общества начинается с того момента, когда на все высоты в руководстве забирается посредственность. Посредственность в руководстве — это раковая опухоль на теле общества. Она отбирает все свободы, она лишает нас права голоса, она в мирное время создает и вооружает многомиллионную армию, чтобы, если понадобится, стравить ее и с собственным народом.

Самым большим злом нашей системы считаю ее кадровую политику. М. С. Горбачев как раз и поймался на этот крючок, но мы опять проскочили как-то мимоходом около этого явления. Пошли новые назначения: теперь уж под Ельцина, а те в свою очередь назначают под себя и так далее — по нисходящей. И если в нормальном обществе посредственности имеют минимум шансов занимать руководящие должности, то у нас — максимум.

В настоящее время развернулась, как уже бывало не раз, межпартийная борьба. Считаю и считал, что любая партия — это пристанище все тех же посредственностей. Не умея толком ничего делать отлично, а желая властвовать, они собираются в стаи и скопом расправляются со своими противниками, навязывая согражданам самих себя и своих сторонников. Уверен, что если бы в обществе господствовал принцип выборности лучших из лучших снизу доверху, то роль партии (партий) сводилась бы к минимуму. А это именно то, что и нужно беспартийному народу. Ему не нужны ни функционеры, ни жучки, ни паучки, ему нужны честные и порядочные работники, толковые специалисты.

И последнее. Объясните, пожалуйста, мне, да и согражданам такой факт. Когда-то, в пору своего господства, компартия поставила на все руководящие посты далеко не лучших своих представителей. Я многих из этой когорты знаю лично, пришлось у них поработать. Так вот как быть с ними сейчас? Они притихли, затаились, залебезили, но тем не менее они сидят на руководящих постах, а более способные, энергичные, талантливые остаются на вторых и третьих ролях. При такой системе общество далеко не продвинется.

Так вот я не боюсь потрудиться и с лопатой, и с ломом в руках, хотя имею высшее юридическое образование. Но позвольте спросить, на кого трудиться? Не подумайте, что я дилетант в своей профессии, раскрыл десятки преступлений, но именно я был «неугоден». Кому? Все той же посредственности — она у нас на всех уровнях.

Помните, еще в 1989 г. В. Леонтьев (экономист из США) предупреждал: «Пока вы не откроете дорогу талантам, вам не решить ни одной из ваших проблем». Интервью взяли и забыли. Вот и шарахаемся шесть лет из стороны в сторону. Потому я и взялся за перо, что проблема ждет, о ней надо заявлять и заявлять.

А. ВАРАКСИН.

САМАРА.

ПРОЩАЙ, ЖУРНАЛЬНАЯ ЭПОХА

Слишком долго чтение заменяло нам жизнь. Мы находили в нем то, чего было лишено наше существование. Литература, иначе именуемая второй реальностью, выступала для многих из нас в этом своем качестве в самом прямом смысле слова. Мы в ней осуществлялись, ибо русская жизнь — это всегда реваншистское торжество воображения и пиррова победа метафизики над «физикой».

Теперь, похоже, ситуация меняется, хотя и как-то странно: жить мы так и не начали, а вот читать уже перестаем. Для такого утверждения есть и кое-какие эмпирические основания. По данным «Союзпечати», в августе на журнал «Новый мир» подписались 15 тысяч человек, на «Октябрь» — 10 тысяч, на «Звезду» — 6,5 тысячи (что составляет соответственно 1,6 процента, 5 процентов и 5 процентов от нынешнего уровня подписки). Для сравнения: чтобы литературный журнал не прогорел в условиях рынка, у него должно быть как минимум вдесятеро больше подписчиков. Допускаю, что август как время отпусков, сборов детей в школу и военных путчей — месяц не самый репрезентативный. И все же, боюсь, за оставшиеся сентябрь и октябрь «толстые» журналы недоберут необходимых им для выживания миллионов подписчиков.

Помимо уже названной причины, можно указать еще несколько. Это и заметно активизировавшийся и дифференцировавшийся книжный рынок, успешно конкурирующий с журналами. Это и такой фактор, как существование значительного массива «обязательной», но непрочитанной литературы,— ее приток в последние годы превосходит порог усвояемости и травмирует читательское сознание. Это и изменение функции литературы в обществе: политика, журналистика, история и социология, ныне освобожденные, уже не нуждаются в услугах беллетристики, а это означает, что писателю больше не играть внехудожественной, социальной роли учителя, заступника, оппозиционера. И, наконец, сказывается здесь как общая неуверенность в завтрашнем дне, так и необходимость для многих выбирать нынешней осенью между мешком картошки и подпиской на литературный журнал: книгочей в наших условиях есть зачастую синоним неимущего.

Похоже, мы присутствуем при конце журнальной эпохи русской литературы. «Есть Белинского статья?» — «Есть», — и она поглощалась с лихорадочным сочувствием, со смехом, со спорами... и трех-четырех верований, уважений как не бывало». Модель оставалась практически неизменной с тех пор, как Герцен оставил это свое свидетельство в «Былом и думах». Сегодня она выглядит безнадежно архаичной, нравится нам это или нет. Другая метаморфоза «журнального» сознания: до сих пор художественное произведение, появлявшееся на книжном рынке без предварительной публикации в «толстом» журнале, не могло рассчитывать на большой читательский успех. Такова российская традиция, исключения из которой немногочисленны. Теперь шансы книжных и журнальных изданий должны сравняться. Но нет никакой уверенности в том, что нашим соотечественникам, дичающим в междоусобицах и борьбе за выживание, будет до этого хоть какое-то дело.

Означает ли сказанное, что метафизический русский человек, перестав быть профессионалом духовности, превратится в делового американца, у которого есть особняк и автомобиль, но атрофирована потребность в серьезном чтении, поскольку на эту роскошь не остается ни времени, ни сил? Я все же думаю, что слой мыслящих людей разрушить в России не так-то просто. Замечательный писатель Хорхе Борхес представлял себе рай похожим на библиотеку. Привычка к раю тоже чего-то стоит. Не говоря уже о том, что, если жизнь снова обманет, у нас всегда остается возможность реэмигрировать в литературу.

«Толстые» журналы должны остаться, и они останутся, им нужно лишь научиться зарабатывать деньги не только подпиской. Это возможно за счет рекламы, собственной коммерческой деятельности, пожертвований меценатов и государственной поддержки, хотя тиражи, несомненно, все равно пойдут вниз. Скоро уже станет ясно, как велика аудитория литературных журналов. Или, точнее, как мала. Пока же очевидно лишь одно: она есть и всегда будет в этой стране.

В. МАЛУХИН,
заместитель главного редактора журнала «Октябрь».

CADCO

Фирма "CADCO" с многолетним опытом работы в Бельгии предлагает свои услуги всем, кого интересует:

- оптовая продажа новых и старых автомобилей;
- оптовая продажа новых автозапчастей как механических (прокладки, кольца, бензонасосы, вкладыши и т. п.), так и кузовных (капоты, крылья, двери, лобовые стекла и т. п.) к любым маркам автомобилей по рыночным ценам.

Оплата в СКВ, возможна также оплата в индийских рупиях.

Наш адрес: CADCO, Frankryklei, 101, 4 Floor, 2000 Antwerp, Belgium.
Телефакс: (323) 2393588. Телекс: 71481

Вниманию советских организаций и предприятий, имеющих валютные средства!

СОЮЗСНАБИМПОРТ ГОССНАБА СССР
ПРЕДЛАГАЕТ

ВЫСОКОКАЧЕСТВЕННУЮ ВЕРХНЮЮ ОДЕЖДУ

внешнеторговой ассоциации GSD (ТУРЦИЯ) по невысоким ценам.

Одежда и обувь для всех демонстрируются ежедневно, кроме субботы и воскресенья, с 10.00 до 17.00 по адресу: 113461 Москва, Балаклавский пр-т, 48, корп. 1. Проезд от ст. метро "Калужская" авт. 671, 28 до остановки "Севастопольский проспект". Тел.: 122-10-11, 122-24-11.

Посетите наш постоянно действующий демонстрационный зал! Товары GSD, понравившиеся Вам, Вы сможете быстро получить с консигнационного склада Союзснабимпорта в Москве. Оплата в СКВ.
Демонстрационный зал и консигнационные склады Союзснабимпорта сэкономят Ваше время и средства.

Наш адрес:
117218 Москва, ул. Кржижановского, 16, корп. 1.
Телефоны: 124-76-56, 124-52-02. Телетайп: 114463 ИМПОРТ.
Факс: 1248056

НА ВСЕСОЮЗНОЙ БИРЖЕ ПРОГРАММНЫХ СРЕДСТВ

ВЫ СМОЖЕТЕ:

- купить готовый программный продукт или сделать специальный заказ;
- приобрести компьютеры и оргтехнику;
- продать свои разработки и получить заказ;
- продать вычислительную технику.

Для продавцов – юридических и частных лиц – услуги бесплатные.

Обратившись к нам, Вы бесплатно получите материалы, необходимые для дальнейшего сотрудничества.

Адрес: 117465 Москва, ул. Теплый Стан, 9а
Телефоны: 338-67-44, 151-94-30. Телефакс: 3387466

НАЧАЛАСЬ ПРИВАТИЗАЦИЯ НЕДВИЖИМОСТИ

Не теряйте времени, инвестируйте средства в недвижимость!

Продавайте, сдавайте в аренду за солидные дивиденды!

Центр "Московские финансы"
Телефоны в Москве: (095) 923-41-57, 923-66-88

SAPEX

ФРАНЦУЗСКОЕ МЕДИЦИНСКОЕ ОБОРУДОВАНИЕ ВЫСШЕГО КЛАССА

PROSTATRON	— аппарат для селективного разрушения тканей аденомы простаты микроволнами без операции за один сеанс (аналогов в мире нет);
SONOLITH-3000	— аппарат для дробления камней в почках и желчном пузыре с ультразвуковым и рентгеновским наведением;
PULSOLITH	— аппарат для дробления камней в мочеточниках и желчных протоках лазерным лучом через эндоскоп;
CLINITRON	— кровать с эффектом воздушной подушки и зоной стерильного воздуха над пациентом, используется в реанимации, травматологии и нейрохирургии (лечение ожогов при 70% поражении кожных покровов);
STERIMATIC	— паровые стерилизаторы с электронным управлением (объем камер от 20 до 800 л);
SIGMA	— ультразвуковые диагностические аппараты модульного типа для всех областей медицины,

а также: автоклавы, рентгеновские аппараты, томографы, мониторы, наркозно-дыхательные аппараты, инкубаторы, операционные столы и лампы, аналитическое медицинское оборудование.

Комплектация отделений и больниц под ключ.
Оборудование обеспечивается гарантийным и сервисным обслуживанием.

СССР, 113093 Москва,
ул. Б. Серпуховская, 14/13, стр. 8

Телефон: (095) 236-46-31
Телефакс: (095) 2302900
Телекс: 911615 MTS SU

MTS

ИНФОРМВЭС

Объединение информационного обеспечения и автоматизированной обработки данных

ИнформВЭС

Министерства внешних экономических связей СССР

предлагает:

- подбор делового партнера и предоставление информации об участниках внешнеэкономических связей СССР (более 33 тыс. организаций):
  - по сфере деятельности;
  - по региону СССР;
  - по виду организации.
- информацию об организациях, имеющих лицензии на экспорт/импорт товаров;
- проведение анализа активности организаций на внешнем рынке;
- информацию о советских совместных предприятиях, находящихся за рубежом;
- консультации по регистрации участников ВЭД и лицензированию;
- заполнение заявлений на лицензии;
- подготовку регистационных карточек участников ВЭД;
- кодирование номенклатуры товаров по системе ТН ВЭД;
- пакет программ по кодированию номенклатуры товаров по системе ТН ВЭД;
- разработку прикладного программного обеспечения для ПЭВМ;
- наладку рабочих мест на базе ПЭВМ под нужды пользователя.

Телефоны в Москве: 244-18-67, 244-26-08. Факс: 244-13-34

Премии и награды Академии Творчества СССР

30 сентября в Москве состоялось заседание Президиума Академии Творчества СССР, на котором подведены итоги исследовательских работ в области фундаментальных наук за 1990—1991 гг., утверждены международные проекты в области культуры, рассмотрены основные программы в социальной сфере, намечены пути развития предпринимательской деятельности подразделений академии.

Обсуждены также результаты работы академии в сфере музыкального и исполнительского искусства.

Президиум академии присудил золотые медали и премии имени Уилларда Гиббса за лучшие работы в области естественных наук:

премию и медаль 1990 г. — почетному академику АТ СССР Николаю Николаевичу Боголюбову — за основополагающий выдающийся вклад в статистическую механику и термодинамику;

премию и медаль 1991 г. — академику АТ СССР Георгию Павловичу Гладышеву — за создание основ иерархической термодинамики.

Золотые медали и премии имени Николая Николаевича Боголюбова присуждены:

за 1990 г. — академику АН СССР Юрию Сергеевичу Осипову — за фундаментальный вклад в современную механику и теорию управления;

за 1991 г. — академику АТ СССР Александру Михайловичу Курбатову — за разработку аналитических методов теории многих взаимодействующих частиц.

Премия имени Сергея Рахманинова за 1991 г. присуждена народной артистке СССР, академику АТ СССР Ирине Константиновне Архиповой — за выдающиеся достижения в области музыкального искусства.

Премия имени Павла Шорыгина за 1991 г. присуждена академику АТ СССР Сагиду Рауфовичу Рафикову — за лучшие работы в области органической химии и химии высокомолекулярных соединений.

Серебряные медали имени выдающегося альпиниста Иосифа Кахиани присуждены:

за 1990 г. — лорду Джону Ханту — организатору первой успешной экспедиции на Эверест (с вручением медали);

за 1991 г. — члену-корреспонденту АТ СССР Алексею Николаевичу Марьяшеву — за работы по археологии в условиях высокогорья (с вручением медали и премии).

„ПОЛЕ ЧУДЕС"

РИС. В. РОЗАНЦЕВА

См. стр. 12.

«ПРИЗ «ИЗВЕСТИЙ»: ТАЙМ-АУТ НА ГОД

В нынешнем декабре в Москве не будет Международного хоккейного турнира

Тревожный звонок прозвучал еще в сентябре прошлого года. Тогда на конгрессе Международной федерации хоккея (ИИХФ) обсуждался вопрос о календаре соревнований на будущий сезон. Представителей прессы на том совещании не было, и все мы вынуждены были довольствоваться версией руководителей нашей хоккейной федерации. Она сводилась к тому, что ИИХФ настояла на возвращении в год Олимпийских игр чемпионатов мира и Европы. А значит, возникла якобы необходимость отказаться от некоторых турниров. В их числе, увы, оказался и «Приз «Известий».

Вроде бы ничего не попишешь. Однако когда прошлым декабрем проходил XXIV «Приз «Известий», в Москву приехал член совета ИИХФ г-н Х. Ноймайер. Во время его посещения редакции «Известий» встал вопрос о дальнейшей судьбе популярного турнира. К нашему удивлению, г-н Ноймайер заявил примерно следующее: «Мы ни в коей мере не собираемся навязывать свою волю национальным федерациям. У «Приза «Известий» сегодня есть проблемы — они в основном связаны с коммерческой стороной дела. Однако турнир этот достаточно авторитетен в хоккейном мире, и ИИХФ никогда не будет возражать против его проведения».

Эту точку зрения знают и руководители нашей федерации. Видимо, поняв свою первоначальную ошибку, они попытались не делать перерыва в проведении «Приза «Известий» и сохранить турнир в 1991 году. Оказалось, далеко не просто вновь заручиться поддержкой национальных федераций на участие сборных команд в московском турнире. Большинство из них уже «сверстали» выгодный для себя международный календарь.

Быть или не быть в нынешнем декабре «Призу «Известий» — эта проблема дебатировалась добрых десять месяцев. Вроде бы наша федерация сумела пригласить команды Италии, Норвегии, рвались в Москву представители Японии... Но всем было ясно: в таком виде «Приз «Известий» — это уже не тот серьезный международный турнир. Правда, оставалась призрачная надежда все-таки уговорить приехать к нам хоккеистов Финляндии и ЧСФР. Как последний шанс, руководством нашей федерации рассматривался сентябрьский конгресс ИИХФ, завершившийся в минувшее воскресенье в Париже. К сожалению, уговорить партнеров не удалось.

Такая вот история... На будущий год «Приз «Известий» состоится, ибо внесен в календарь ИИХФ.

Сегодня очевидны просчеты нашей национальной федерации, не сумевшей вовремя защитить собственный турнир. Надеемся, что повторять ошибки больше никто не будет. Ведь, несмотря ни на что, в нынешнем сезоне пройдут и «Кубок Германии», и «Кубок Глобена» в Швеции, которые появились только в прошлом году...

А. ПЕТРОВ.

Навратилова хочет играть в Барселоне

Мартина Навратилова подвергла критике метод отбора теннисистов для участия в Олимпийских играх и заявила, что официальные лица в США никак не поддержали ее предложение выступить в Барселоне. «Федерация тенниса Соединенных Штатов почти ничего не делает для меня в этой ситуации, — сказала Навратилова журналистам в Эссене (ФРГ), — но ведь они должны знать, что я играю в теннис уже 18 лет и десять из них — за США».

Как известно, Навратилова и несколько других теннисисток, таких, как Моника Селеш и Габриэла Сабатини, не были допущены на Олимпиаду в Сеуле, так как не играли за команды своих стран в турнирах Кубка федераций (женского эквивалента Кубка Дэвиса). Его спонсором является Международная федерация тенниса (ИТФ). Она допустила на Олимпиаду только тех спортсменов, которые участвовали в командных соревнованиях.

Член оргкомитета ИТФ Клаус Штаудер сказал, что ИТФ может лишь посоветовать национальным федерациям тенниса оказать давление на своих ведущих игроков, с тем чтобы они все же выступили в Кубке федераций. Иначе история может повториться.

35-летняя Навратилова подчеркнула, что грядущие Олимпийские игры в Барселоне оказались бы, по всей вероятности, для нее последними. «Я бы по-настоящему хотела быть там. В таком индивидуальном виде спорта, как теннис, именно положение игрока в мировой классификации должно быть решающим фактором для участия в Олимпиаде».

МИЛЛИОНЫ—НА СПОРТ, ДЕСЯТКИ ТЫСЯЧ—ВЕЗУЧИМ

2 октября в Афинах пройдет презентация новой лотереи Олимпийского комитета СССР

Получив несколько месяцев назад статус самостоятельного, Олимпийский комитет СССР встал перед проблемой финансового обеспечения олимпийского движения в стране. Как показывает опыт других НОКов, эти вопросы они успешно решают с помощью различного рода олимпийских лотерей. О новой такой лотерее в нашей стране корреспондент «Известий» попросил рассказать заместителя председателя ОК СССР Александра КОЗЛОВСКОГО.

— Идея проведения лотереи появилась у нас сразу после того, как ОК СССР получил исключительные права на использование олимпийской символики в стране,— сказал А. Козловский. — Наш новый статус предусматривает в первую очередь оказание помощи, прежде всего финансовой, не только федерациям или сборным командам, но и всему молодежному, детскому спорту в стране. Подчеркиваю, помогать, а не отбирать деньги у тех же федераций. Довольно быстро мы нашли контакт с нашими греческими партнерами, и сегодня проведение олимпийской лотереи в стране стало уже реальностью. Она поможет нам заработать такое количество денег, чтобы спокойно решать в течение года все насущные проблемы. Сколько конкретно? Думаю, годовые суммы доходов будут исчисляться десятками миллионов рублей.

— Что представляет собой новая лотерея?

— Она в определенной степени похожа на существующую игру в «Спортлото». То есть будут распространяться карточки, на которых нужно заполнить по собственному усмотрению любое количество вариантов.

Вся система основана на компьютерах, которые поставит нам греческая сторона. Будут созданы специальные охраняемые помещения. Там любой играющий может заполнить карточки, которые тут же отправятся в компьютер. Розыгрыши намечено проводить каждую неделю. Победителей ждут крупные денежные призы, а кроме всего прочего, суперприз (от 100 тысяч рублей и выше), сумма которого определяется количеством играющих карточек.

— Когда и кто в нашей стране сможет сыграть в такую лотерею?

— Мы рассчитываем провести первый розыгрыш уже в декабре нынешнего года. Причем не исключено, что он будет своего рода экспериментальным и бесплатным для участников. Хотя при этом победителей ждут вещевые призы.

— А нет у вас опасения, что в сегодняшнее неспокойное время такая лотерея не приживется`

— Нет, таких опасений у нас нет. Нынешним летом мы провели пробную молниеносную олимпийскую лотерею, специально заказав для этого два миллиона карточек в Германии. И они разошлись в считанные дни — чуть больше недели. Кстати, в проведении того мероприятия нам очень помогло Московское зональное предприятие спортивных лотерей.

А. ПЕТРОВ.

ПРОВЕРЬТЕ ПРАВИЛЬНОСТЬ ОФОРМЛЕНИЯ АБОНЕМЕНТА!

На абонементе должен быть проставлен оттиск кассовой машины.

При оформлении подписки (переадресовки) без кассовой машины на абонементе проставляется оттиск календарного штемпеля отделения связи. В этом случае абонемент выдается подписчику с квитанцией об оплате стоимости подписки (переадресовки).

Для оформления подписки на газету или журнал, а также для переадресования издания бланк абонемента с доставочной карточкой заполняется подписчиком чернилами, разборчиво, без сокращений, в соответствии с условиями, изложенными в каталогах Союзпечати.

Заполнение месячных клеток при переадресовании издания, а также клетки «ПВ—МЕСТО» производится работниками предприятий связи и Союзпечати.

Подписка на «Известия» принимается без ограничений. Стоимость годовой подписки — 29 руб. 04 коп., на 6 месяцев — 14 руб. 52 коп., на 3 месяца — 7 руб. 26 коп., на один месяц — 2 руб. 42 коп. **Индекс — 50050.**

ELORG

ЭЛОРГ

предлагает Вам выиграть поездку в СИНГАПУР на 3 дня

Вы посетите волшебную Сентозу, самый богатый океанариум в мире, крокодилий питомник, искупаетесь в ласковом южном море и узнаете, что такое "Hanker Delight".

Лотерейный билет Вы получите с каждым компьютером КОПАМ PC AT (в комплекте – цветной СуперVGA-монитор), купленным Вами со склада в Москве.

Жесткий контроль всех узлов и многофункциональные испытания поставляемых компьютеров, включая 48-часовые термоиспытания, гарантируют повышенную надежность.

Стоимость компьютера – 1299 дол. США.
Второй приз – видеомагнитофон.
Третий приз – двухкассетная магнитола.
4–10 призы – электрофен.
Розыгрыш – после продажи 260 компьютеров.

О Вашем желании посетить Сингапур и купить самый надежный компьютер Вы можете сообщить по телефону: 205-35-36, телексу: 112516, телефаксу: 2053901

Вынесены приговоры похитителям 400 тысяч долларов в Шереметьеве

30 сентября в Московском городском суде вынесены приговоры четверым бывшим работникам международного аэропорта Шереметьево-2, обвиненным в похищении 400 тысяч долларов. Организатор преступления Вадим Белый осужден на 10 лет лишения свободы. Бывший водитель спецмашины Николай Некрасов — на 9, а слесарь-ремонтник Дмитрий Вячкутин — на 8 лет. Бывшему грузчику Игорю Убийко предстоит провести три года на народнохозяйственных стройках.

«Известия» уже четырежды рассказывали о хищении 800 тысяч долларов, содержавшихся в двух мешках Нью-Йоркского городского банка (№№ 91, 137, 190, 230 за 1991 год). Уточним еще раз: под судом пока оказалась группа, поживившаяся безнадзорной валютой лишь из одной банковской упаковки. Другой мешок, независимо от первого, украли другие работники Шереметьева-2.

— Почти все осужденные закономерно пришли к этому преступлению, — комментирует заместитель начальника управления по расследованию дел особой важности Прокуратуры СССР Олег Литвак. — Их имена встречаются в документах шереметьевского ЛОВД в связи с отказами возбуждать уголовные дела из-за краж багажа и из багажа пассажиров. Основание для отказа смехотворное — из-за отсутствия потерпевшего. Николай Некрасов, например, рассказывал на следствии, что, едва придя в аэропорт, сразу понял: здесь можно жить лишь по волчьим законам. Не украдешь сам — тебя подставят.

— Отчего такая разница в наказании: десять лет у Белого и три года «химии» у Убийко?

— Убийко осужден за укрывательство. Не участвовав в краже сам, он получил за молчание 20 тысяч рублей. А вот Вадим Белый — организатор преступления, человек едва ли не все следствие пытавшийся повести его по ложному пути и, похоже, нисколько не раскаявшийся в содеянном.

— 30 сентября по российскому телеканалу прозвучала резкая критика в адрес Прокуратуры СССР, нарушившей, как было сказано, в ходе следствия, процессуальные нормы...

— Я уже говорил с народным судьей Т. Губановой. По ее словам, она сама удивлена этим замечанием тележурналиста. Возможно, думаю, что кто-либо из защитников осужденных выразил в беседе с корреспондентом претензии к действующему законодательству относительно прав адвокатов. Согласен, возможно, эти права еще далеки от желаемых, но эта претензия к закону, а не к прокуратуре, стоящей на его страже.

И. АНДРЕЕВ.

ЧЕТЫРЕ НАЛОГА ПРОТИВ РОССИЙСКОГО БЕЗДОРОЖЬЯ

Как стало известно редакции, с 1 января 1992 года владельцы транспортных средств, видимо, в России будут платить четыре дорожных налога, средства от которых пойдут на развитие автодорожной сети республики.

Введение четырех налогов подразумевает проект Закона «О дорожных фондах РСФСР», который сейчас обсуждается в Верховном Совете России. Проект уже получил поддержку значительного числа депутатов, прошел независимую экспертизу и получил положительную оценку.

По словам заместителя министра транспорта России Геннадия Матюшова, главное в будущем законе то, что впервые эксплуатация и строительство дорог на одной восьмой части суши будут вестись без ассигнований из государственного бюджета. При этом появляется гарантия того, что деньги, изымаемые у предприятий и граждан, станут тратиться по назначению.

Первый налог — на продажу горюче-смазочных материалов. Сборы составят 25 процентов от цены ГСМ. Однако это не значит, что уже завтра литр бензина или моторного масла будет стоить на четверть дороже. Потребители ГСМ вообще не заметят нового налога, так как с его появлением отменяется налог с оборота, а он и сейчас составляет ровно 25 процентов. «Переименование» дает прямой выигрыш всем причастным к автодорогам: если налог с оборота всегда шел в госбюджет, то налог с продажи ГСМ пойдет целевым порядком на финансирование дорожных работ.

Второй налог — на пользователей автомобильных дорог. Он никак не касается владельцев личных автомобилей, а затрагивает только организации, предприятия, частные фирмы и кооперативы, занимающиеся предпринимательством в сфере перевозок. Величина сбора — 0,4 процента от объема производимой продукции, выполняемых работ и услуг. Предприятия и организации, состоящие на бюджете, а также сами дорожники от налога на пользователя освобождаются.

Налог третий — с владельцев транспортных средств, то есть с «частников». Исчисляется известным способом — 50 копеек на одну лошадиную силу двигателя. При этом владельцы машин с мощностью до ста сил могут не беспокоиться: их ежегодная плата останется прежней, как и сегодня. А вот обладатели автомобилей, мощность которых больше ста «лошадок», будут платить по прогрессивной шкале: например, при двигателе свыше 250 л. с. — 7 рублей 15 копеек за каждую силу.

Инвалиды войны, ветераны, люди, имеющие право на государственные льготы, налог не платят.

Четвертый налог—на приобретение автотранспортных средств — выплачивается сразу после покупки машины при ее регистрации. «Частники» платят только пять процентов от продажной цены автомобиля (взамен отменяемого «президентского» налога), юридические лица — от 10 до 40 процентов.

Все вырученные деньги распределяются между Федеральным дорожным фондом РСФСР и территориальными дорожными фондами автономных республик, краев и областей России. Если Закон «О дорожных фондах» будет принят, уже в следующем году республика получит на развитие дорог более 17 миллиардов рублей — это на треть больше, чем в этом году. Если же система финансирования дорожного строительства сохранится в нынешнем виде, то, по прогнозам экспертов, Россия лишится шансов одолеть бездорожье по крайней мере до третьего тысячелетия.

С. ЛЬВОВ.

КАК ОДИН «Ъ» ДВА «i» ОБМАНУЛ

Лев Горский, бывший директор завода и бывший секретарь Ленинградского обкома партии, скупает всю корреспондентскую сеть «Известий». Внутрисоюзную и зарубежную. Оптом. Внутренних — за рубли. Зарубежных, натурально, за доллары. Как сообщила газета «Коммерсантъ», «по-видимому, договоренность носит уже окончательный характер». Заметка об этом опубликована под заголовком «Центральные газеты: бедность не порок, но большое свинство».

Первое чувство — благодарность к коллегам из юного, но уже всеведущего «Коммерсанта». Или, как он сам себя именует,— из «Ъ». Второе чувство — ощущение свинства. Тут работаешь не покладая рук, а тебя уже, оказывается, продали. И кто? Миша Бергер, свой человек. Именно он, «пишущий на экономические темы журналист газеты «Известия» Михаил Бергер, как сообщила корреспондент «Ъ» Елена Рузакова, вместе с генеральным директором концерна «Симако» Львом Горским разработал коммерческую схему продажи всех нас неизвестной нам компании.

Ах, Миша, Миша...

Впрочем, возможно, дела не так уж и плохи. Скупив все корпункты «Известий» и «Комсомольской правды», добрый капиталист Горский (кстати, бывший секретарь бывшего Ленинградского обкома партии) не выгонит всех на улицу. Он потратит на нас 1 миллиард долларов. Себе же Горский не возьмет ничего — только контрольный пакет.

Впрочем, этого миллиарда у Горского, как сообщает «Ъ», пока нет. Но он его достанет. Где? «За счет кредитов западных банков».

В предыдущем номере «Ъ» была опубликована заметка, касавшаяся «Известий». Тогда М. Бергер разъяснял читателям, что все это в лучшем случае розыгрыш.

А тем временем ихние банки, не привыкшие к отечественным шуткам, засыпали нас предложениями со всего мира. Продайте, мол, «Известия», не пожалеете. Пришлось каждому давать отпор. Но вежливо. То есть вместо твердого нашенского «Ъ» расставлять точки над закордонным «i».

Поскольку фантазия «Ъ» затмевает любые точки над «i», просим отечественных и зарубежных купцов по вопросам приобретения редакции «Известий», ее отделов, корреспондентов и машинисток обращаться непосредственно: пл. Пушкина, 5.

В. НАДЕИН.

Начало см. стр. 11.

Ф. СП-1

Министерство связи СССР
«Союзпечать»

АБОНЕМЕНТ на газету / журнал **50050** (индекс издания)

ИЗВЕСТИЯ Количество комплектов:

на 19__ год по месяцам:

1	2	3	4	5	6	7	8	9	10	11	12

Куда _____ (почтовый индекс) _____ (адрес)

Кому _____ (фамилия, инициалы)

ДОСТАВОЧНАЯ КАРТОЧКА

ПВ ____ место ____ литер ____ на газету / журнал **50050** (индекс издания)

(наименование издания)

ИЗВЕСТИЯ

Стоимость: подписки ___ руб. ___ коп.; переадресовки ___ руб. ___ коп. Количество комплектов:

на 19__ год по месяцам:

1	2	3	4	5	6	7	8	9	10	11	12

Куда _____ (почтовый индекс) _____ (адрес)

Кому _____ (фамилия, инициалы)

ТВ Вторник, 1 октября

Первая программа. 6.30 — «Утро». 9.05 — Детский час (с уроком немецкого языка). 10.05 — «Дело Сухово-Кобылина». Фильм 1-й. 3-я серия. 11.10 — «Цирк! Цирк! Цирк!» «Сильные, ловкие, смелые» 12.00 — ТСН. 12.10 — «Биржевые новости». 12,25 — Из истории советского телевидения. 13.55 — «Молодильные яблоки». 14.15 — «Телемикст». 15.00 — ТСН. 15.15 — «Столкновение». 2-я серия. 16.20 — З. Кодан — Танцы из Галанты. 16.40 — «Легенда о Грие». 16.55 — «Биржевой пилот». 17.05 — Детский музыкальный клуб. 17.35 — «Вместе с чемпионами». 17.50 — «Право на милосердие». 18.10 — «Мир увлеченных». «Домком». 18.25— «Блокнот». 18.30 — ТСН. Международный выпуск. 18.45 — «Воспоминание о песне». 19.20 — «КВН продолжается...». 19.50 — «Дело Сухово - Кобылина». Фильм 1-й. 3-я серия. 21.00 — Информационная программа. 21.40 — «Телескоп-дайджест». 23.10 — ТСН. 23.25 — Футбол. Кубок УЕФА. 1/32 финала. «Торпедо» (Москва) — «Галле» (Германия). В перерыве — «Биржевые новости». 1.20 — Беседы с епископом В. Роднянко. Передача 7-я. 1.40 — «Дело Сухово-Кобылина». Фильм 1-й 2-я серия. 2.45 — Тяжелая атлетика. Чемпионат мира.

Российский канал. 14.20 — Концерт. 15.10 — Ритмическая гимнастика. 17.00 — «Лики Земли». 3-я серия. Часть 1-я. 17.55 — «Морозный узор». 18.00 — «День рождения». 18.55 —Коллаж. 19.00 — Парламентский вестник России. 19.15 — «Дальний Восток». 20.00 — Вести. 20.15 — «Спокойной ночи, малыши!» 20.30 — «Жизнь после смерти». 22.20 — Политическая программа. 22.55 — Реклама. 23.00 — Вести. 23.15 — «Да, колдун!» 0.00 — «Веселые ребята».

Московская программа. 18.30 — Новости. 18.45 — Урожай-91. 19.00 — Панорама Подмосковья. 19.30 — «Добрый вечер, Москва!» 21.00 — Информационная программа. 21.40 — Хроника происшествий. 21.45 — Есть что сказать... 21.55 — Реклама 22.00 — «Окно». 22.30 — Новости. 22.45 — «2×2» В телеканале: Спортивная и музыкальная программы.

Показывает Санкт-Петербург. 19.00 — Баскетбол. Кубок Европы. Мужчины. В перерыве — Большой фестиваль. 20.30 — Телестанция «Факт». 20.50 — «Дендрарий в степи». 21.00 — Информационная программа. 21.40 — 600 секунд. 21.50 — Реклама. 22.00 — Актуальное интервью. 22.10 — Сегодня — Международный день музыки. «Имена». 23.15 — Видеоканал «Зеркало». 0.15 — Оркестровый театр народного артиста СССР Г. Рождественского. 1.20 — «Все мы немножко лошади». Художественный фильм.

Среда, 2 октября

Первая программа. 6.30 — «Утро». 9.05 — «Легенда озера «Парвана». 9.20 — Футбол. Кубок УЕФА. 1/32 финала. «Торпедо» (Москва) — «Галле» (Германия). 11.00 — «Хореографические новеллы». Фильм-балет. 11.45 — «Вместе с чемпионами». 12.00 — ТСН. 12.10 — Детский музыкальный клуб. 12.40 — Школа менеджеров. 13.10 — Мама, папа и я. 15.00 — ТСН. 15.15 — «Последний репортаж». Телефильм. 1-я серия. 16.20 — Детский час (с уроком английского языка). 17.20 — Политические диалоги. 18.05 — «Блокнот». 18.10 — Планета. 18.55 — Футбол. Кубок УЕФА. 1/32 финала. «Динамо» (Москва) — «Ваши Иззо» (Венгрия). 21.00 — Информационная программа. 21.40 — «Обыкновенная заграница». «Шведский стол». Фильм 1-й. 22.10 — Художественный фильм «Мерзавец». 23.45 — ТСН. 0.00 — «Программа Х». 1.00 — Тяжелая атлетика. Чемпионат мира. 1.45 — «Дело Сухово-Кобылина». Фильм 1-й. 3-я серия.

Российский канал. 8.00 — Утренняя гимнастика. 8.20 — «Малиновка и Медведь». 8.30 —Немецкий язык. 1-й год обучения. 9.00 — Восхождение к профессии инженер. «Мастера горного дела». 9.35 — Немецкий язык. 2-й год обучения. 10.05 — Авторские программы И. Саввиной. 11.00 — Политическая программа. 11.35 — Театральный разъезд. «Мещане» — 25 лет спустя. 12.35 — Музыкальная коллекция. 13.00 — Коллаж. 13.05 — «Приехали на конкурс повара». Телефильм. 14.15 — «Доля... долинка». 1-й и 2-й фильмы. 14.55 — Играет лауреат международных конкурсов Дора Шварцберг (скрипка). 17.00 — Да здравствуют люди! 17.45 — «Поход». 17.55 — Клуб путешественников (с сурдопереводом). 18.55 — Коллаж. 19.00 —В правительстве России. 19.15 — «Хорошо забытое старое». 20.00 — Вести. 20.15 — «Спокойной ночи, малыши!» 20.30 — На сессии Верховного Совета РСФСР. 21.00 — Футбол. Кубок обладателей кубков. 1/16 финала. «Рома» (Италия) — ЦСКА. 22.45 — Музыкальная коллекция. 23.00 — Вести. 23.15 — Программа Фила Донахью. «Ранчо «Мустанг».

Московская программа. 7.00 — «2×2». В телеканале: 7.00 — Информационная программа; 9.30 — Мультфильм; 10.00 — «ТВ-биржа»; 11.30 — «Свидание назначает Т. Шмыга»; 14.30 — «Супер ченнел»; 16.30 — «ТАСС уполномочен заявить». 6-я серия. 18.30 — Новости. 18.45 — Урожай-91. 19.00 — Панорама Подмосковья. 19.30 — «Добрый вечер, Москва!» 21.00 — Информационная программа. 21.40 — Хроника происшествий. 21.45— Есть что сказать... 21.55 —Реклама. 22.00 — «Окно». 22.30 — Новости. 22.45 — «2×2». В телеканале: Детективный сериал «Хани Вест»; Тележурнал «Видеомода»; Музыкальная программа.

Показывает Санкт-Петербург. 7.30 — «Завтрак бизнесмена». 7.40 — «Час кино». 9.05 — «Основы информатики и вычислительной техники. 10-й класс. 9.35, 10.30 — Химия. ПТУ. 10.05 — Природоведение. 5-й класс. 10.20 — «Осенний вернисаж». 11.00 — «Брак с выходными днями». Художественный фильм (с субтитрами) 12.30 — Видеоканал «Зеркало». 13.30 — «Имена». 14.35 — «Все мы немножко лошади». Художественный фильм. 15.50 — Альтернатива. 17.30 — Телестанция «Факт». 17.35 — Литература. 10-й класс. 18.05 — Мультфильмы. 18.25 — «Успех у мужчин. Краткое руководство». 19.20 — Бизнес-контакт. 19.50 — Слово депутатам Ленобласовета. 20.00 — Большой фестиваль. 20.20 — Телестанция «Факт». 20.45 — Спорт, спорт, спорт. 21.00 — Информационная программа. 21.40 — 600 секунд. 21.50 — «Музыкальный телефон». 22.20 — «На все сто!» 23.20 — «Искусство всех времен и народов». 23.40 —«Визит». Программа для молодежи. 0.40 — «Личное дело судьи Ивановой». Художественный фильм.

Образовательная программа. 18.00 — «До шестнадцати и старше». 18.45 — Наш сад. 19.1.. —«Под знаком «д». 20.45—«Спокойной ночи, малыши!» 21.00 — Немецкий язык. 1-й год обучения. 21.30 — Немецкий язык. 2-й год обучения. 22.00 — Авторские программы А. Адоскина. 22.55 — Предпринимательство и традиции.

Р СРЕДА, 2 октября

Радио-1. 6.30 — «Утренние встречи». 7.00 — «Мир к этому часу». 7.15 — Радиостанция «Смена». «Пингвин». 7.30 — «Опять двадцать пять». 7.55 — Экономический вестник. 8.15 — Фортепьянные пьесы П. Альбениса. 9.00 — По страницам центральных газет. 9.15 — Писатели у микрофона. К. Кедров — «Слышу твой голос, свобода» 9.45 — «Сегодня их старт» 10.15 — Радиостанция «Смена». 11.00 — «Малый бизнес в большой стране» Передача 3-я 11.15 — Фестиваль духовной музыки в г. Плесе 12.00 — Радиостанция «Союз». 12.30 — В рабочий полдень. 13.10 — С. Т. Аксаков — «Детские годы Багрова-внука». Передача 3-я. 14.00 — «Красный! Желтый! Зеленый!» Концерт «Для тех, кто в пути». 14.50 — «Радиоколлаж». 15.15 — Играет инструментальный ансамбль «Алло». 15.30 — Канал деловых людей 16.00 — Радиостанция «Смена» 18.00 — Концерт 18.40 — «Наш референдум: проблемы, суждения, дела» 19.30 — Парламентский дневник 20.00 — Земля и люди 20.45 — Международный дневник 21.00 — «Классика — вчера, сегодня, завтра» 21.45— А. Толстой — Лирические стихи. 22.15 — Поет В. Леонтьев. 22.30 — Л. Петрушевская — «По дороге Бога Эроса». Рассказ. 23.15 — «Юность». «Вечерний курьер». 0.02 — Полуночник.

ГОСУДАРСТВЕННЫЙ БАНК СССР
БЮЛЛЕТЕНЬ
КУРСОВ ИНОСТРАННЫХ ВАЛЮТ
со 2 октября 1991 г.

Наименование валюты	За	Официальный курс	Коммерческий курс	Туристский курс
Австралийские доллары	100	46.40	139.20	2553.60
Австрийские шиллинги	100	4.97	14.91	273.62
Английские фунты стерлингов	100	102.00	306.00	5613.12
Афганские афгани	100	.98	—	—
Бельгийские франки	1000	16.98	50.94	934.58
Немецкие марки	100	34.90	104.70	1920.65
Голландские гульдены	100	30.97	92.91	1704.39
Греческие драхмы	1000	3.17	9.51	—
Датские кроны	100	9.05	27.15	17.45
Египетские фунты	100	18.20	—	—
Индийские рупии	100	2.36	—	—
Иранские риалы	100	.87	—	—
Ирландские фунты	100	93.45	280.35	—
Исландские кроны	100	1.00	3.00	—
Испанские песеты	1000	5.46	16.38	300.36
Итальянские лиры	10000	4.67	14.01	256.82
Динары НДРИ	1	1.31	—	—
Канадские доллары	100	51.34	154.02	2825.11
Кувейтские динары	1	2.04	6.13	112.48
Ливанские фунты	1000	65	1.95	3.59
Малайзийские ринггиты	100	21.36	—	—
Норвежские кроны	100	8.92	26.76	490.84
Пакистанские рупии	100	2.39	—	—
Португальские эскудо	1000	4.07	12.21	—
Сингапурские доллары	100	34.64	103.92	1901.37
Доллары США	100	58.15	174.45	3200.00
Суданские фунты	100	4.92	—	—
Турецкие лиры	1000	.12	.36	—
Финляндские марки	100	14.34	43.02	788.86
Французские франки	100	10.27	30.81	565.32
Шведские кроны	100	9.56	28.68	526.19
Швейцарские франки	100	40.17	120.51	2210.71
Югославские динары	100	2.68	8.04	—
Японские иены	1000	4.38	13.14	241.29
ЭКЮ	100	71.41	214.23	—

Коммерческие курсы клиринговых валют

Наименование валюты	За	В рублях
Доллары США по расчетам с Афганистаном	100	58.15
Доллары США по расчетам с Ираном	100	58.15
Фунты стерлингов по расчетам с Египтом	100	183.60
Фунты стерлингов по расчетам с Сирией	100	102.00
Индийские рупии по расчетам с Индией	100	3.24

Учредитель: ЖУРНАЛИСТСКИЙ КОЛЛЕКТИВ «ИЗВЕСТИЙ».

Главный редактор И. ГОЛЕМБИОВСКИЙ.

Редакционная коллегия:

Н. БОДНАРУК (заместитель главного редактора), В. ГАВРИЧКИН, Э. ГОНЗАЛЬЕЗ, С. ДАРДЫКИН, А. ДРУЗЕНКО (первый заместитель главного редактора), Ю. ЕФРЕМОВ (директор издательства), В. ЗАХАРЬКО (ответственный секретарь), А. ИЛЛЕШ, Л. КОРНЕШОВ (заместитель главного редактора, главный редактор приложения «Союз»), О. ЛАЦИС, Ю. МАКАРОВ, Д. МАМЛЕЕВ (первый заместитель главного редактора), В. НАДЕИН (заместитель главного редактора), Ю. ОРЛИК, А. ПЛУТНИК, И. СЕРКОВ (заместитель главного редактора, главный редактор приложения «Неделя»).

Продолжается подписка на газету «Известия» с доставкой с ноября и последующих месяцев 1991 года.

Подписка принимается без ограничений на любой срок, всеми отделениями связи и органами «Союзпечати».

Московский выпуск. По графику — 15.00. Сдан в печать — в 14.00

Тираж 4.700.000 Индекс — 50050 Зак. № 3587

ИЗВЕСТИЯ

Адрес и телефоны редакции: 103791, ГСП, Москва, К-6, Пушкинская площадь, 5.

Телетайп: 111129 вест
Телекс: 411121 Vesti SU, 411122 Vesti SU
Факс: 209-53-94, 230-23-03
Телефоны для справок: 209-91-00, 299-2122

Справки по письмам 209-70-50
Отдел рекламы 200-30-18, 209-34-66

Адрес издательства «Известия»: 103798, ГСП, Москва, К-6, Пушкинская площадь, 5.

Ордена Трудового Красного Знамени типография «Известий Советов народных депутатов СССР» имени И. И. Скворцова-Степанова. Москва, Пушкинская пл., 5