Газета выходит
с марта 1917 года

● № 204 (23470)
● Московский вечерний выпуск
● Вторник, 27 августа 1991 года
● Цена 25 коп.

ИЗВЕСТИЯ

На внеочередной сессии Верховного Совета СССР

В ДРУГУЮ СТРАНУ ВЕРНУЛСЯ ПРЕЖНИЙ ПАРЛАМЕНТ

Лукьянов научил депутатов, как отстранить Лукьянова

ВСЯ СТРАНА ЖДЕТ ОТ СЕССИИ РЕЗУЛЬТАТОВ

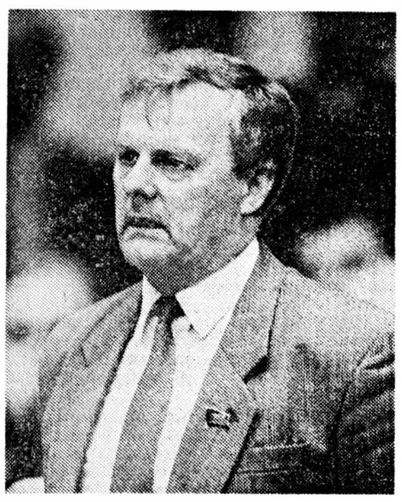

Анатолий СОБЧАК:

«Попытка шесть лет реформировать нереформируемое как раз и есть главная ошибка».

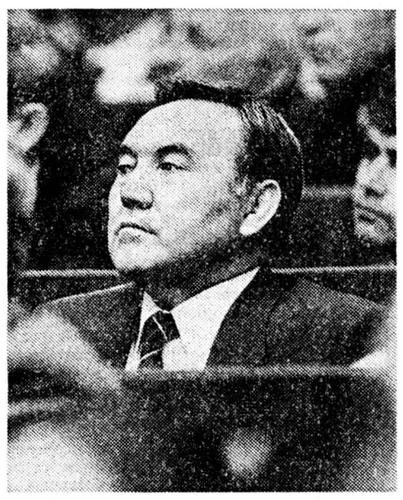

Нурсултан НАЗАРБАЕВ:

«Казахстан никогда не будет «подбрюшьем» ни одного региона и никогда не будет ни для кого «младшим братом».

Виктор АЛКСНИС:

«Согласен выслушать убедительные доводы, свидетельствующие о том, что наша группа причастна к этому комитету. Но пока нигде, в том числе и в прессе, никаких фактов об этом не прозвучало».

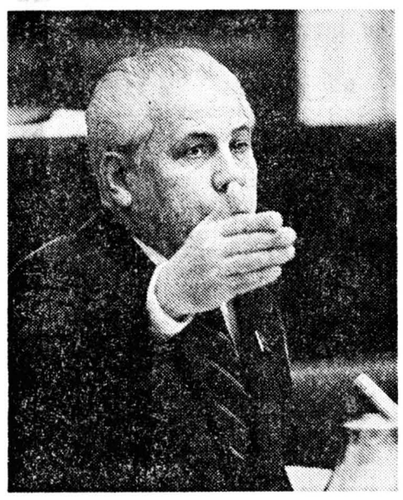

Анатолий ЛУКЬЯНОВ:

«Я оставляю за собой право резервировать выступление, потому что я должен глаза в глаза посмотреть людям, с которыми я работал 3 года...»

Прошлый номер нашей газеты открывался заголовком «Парламент вернулся в другую страну». Страна действительно стала другой — парламент понял это не сразу. Первый день, как это ни прискорбно, ушел на выяснение отношений депутатов друг с другом, с президиумом, с секретариатом. Бесконечные процедурные споры, декламация стихов и прозы от микрофонов, взаимные упреки... Нам показалось, что сообщение Горбачева о положении в стране оказалось едва ли не чужеродной вставкой в депутатские перепалки.

Возможно, причина коренилась в нарушении логики при утверждении повестки дня, о чем и сказала в его конце депутат Л. Арутюнян. Совершенно очевидно, что более всего депутатов волновала оценка позиции руководства Верховного Совета. В этой озабоченности был сугубо практический смысл — кому вести заседание. Отстранив А. Лукьянова и передав бразды правления председателям палат, депутаты загнали себя в ловушку, потому что поневоле постоянно возвращались к проблеме поведения Анатолия Лукьянова. И председательствующий тщетно напоминал, что это третий пункт повестки дня. Ситуация явно становилась тупиковой. И, как ни парадоксально звучит, вывел «свой парламент» из тупика отстраненный председатель. С необходимой ясностью он сказал, что ввиду предъявленных ему обвинений исключает самую возможность оставаться в председательском кресле, хотя не признает за собой никакой вины.

На утреннем заседании 27 августа поначалу казалось, что сохранится та нервная и бестолковая обстановка, которая сложилась накануне. Вновь возникшее недоверие к председательствующим, призывы заменить их Анатолием Собчаком чуть было не отложили в долгий ящик обсуждение тех вопросов, которыми задается страна за стенами парламента. Страсти погасили Иван Лаптев, заявивший о готовности сложить с себя полномочия, и Анатолий Собчак, настоявший на том, чтобы оставить все без изменений. И здравый смысл возобладал.

В выступлениях депутатов Волкова, Бочарова, Бронштейна, Заславского, Бунича началось, наконец, обсуждение положения в стране по существу. Зазвучали четкие предложения о том, что следует предпринять в первую очередь, что во вторую, как запустить механизм экономических реформ, предотвратить опасности, которыми грозит холодная и голодная зима. И хотя чисто деловые выступления перемежались полными тревоги словами депутата Мартиросяна о том, что страной правят генералы, все-таки уже в первой половине дня в настроениях парламента обозначился перелом. Подробнее о том, как шло заседание, вы узнаете из отчета наших парламентских корреспондентов, который публикуется на 2-й странице.

И. ОВЧИННИКОВА,
Ю. ФЕОФАНОВ.

Независимость Молдовы провозгласило Великое национальное собрание граждан республики.

●

Первый секретарь МГК КПСС Юрий Прокофьев сдался властям.

Он пришел не в республиканскую, а в столичную прокуратуру. Уже проведен первый допрос бывшего лидера московских коммунистов, подозреваемого в участии в заговоре.

●

ВЛКСМ как единой организации больше не существует.

Тем не менее Бюро ЦК ВЛКСМ приняло решение о созыве 4 сентября своего пленума.

●

Арестованные руководители путча переведены в один следственный изолятор.

Пока не известно, в каком именно месте они будут содержаться под стражей, но охрана заговорщиков усилена.

●

Собственность КПСС оценивается в 5,3 миллиарда рублей.

Но это лишь предварительные подсчеты. Валютные доходы и средства партии, вложенные в совместные предприятия,— неизвестны.

●

В полдень 27 августа состоялась встреча четырех президентов.

За подписание Союзного договора высказались на этой встрече с Горбачевым президенты Ельцин, Назарбаев и Акаев.

●

Семьям погибших при защите парламента России определена пожизненная пенсия.

Решением правления банка «Столичный» в качестве благотворительной акции семьи павших героев будут получать ежемесячно по тысяче рублей.

●

Париж готов возвратить золотые запасы балтийских государств.

Речь идет о тринадцати с лишним тоннах золота, хранившихся в Банке Франции с довоенных времен.

В дни путча: так жители Бонна выразили свои симпатии к М. С. Горбачеву, укрепив этот плакат к ограде посольства СССР. Фото из еженедельника «Цайт» (ФРГ).

НОВЫЕ ЛЮДИ В СОЮЗНЫХ ВЕДОМСТВАХ

Как стало известно, Председатель Совмина РСФСР, руководитель Комитета по оперативному управлению народным хозяйством страны И. С. Силаев по согласованию с Президентом СССР сделал ряд назначений в важнейшие союзные министерства и ведомства. С некоторыми из них нам удалось связаться 27 августа.

С руководителем Минэкономики России **Е. САБУРОВЫМ** разговор состоялся утром, сразу по прибытии его в Минэкономики страны.

— Руководство союзным органом мы берем на себя временно, до решения вопроса о союзных органах власти,— рассказал Евгений Федорович Сабуров.

— Каким будет этот орган в дальнейшем, зависит от того, каким станет Союз. Наша же задача сегодня состоит в том, чтобы не допустить срывов в народном хозяйстве, развала хозяйственных связей. Что касается самого Минэкономики в условиях переходного периода, то мы обязаны, как сказал поэт, «честно и сердито на свадьбу молодых доставить без греха». Аппарат пока остается на своих местах, работа продолжается.

— Минэкономики Союза незадолго до путча завершило работу над концепцией экономического соглашения республик на 1992 год. Что дальше?

— Его разработке мы придаем большое значение, как и Союзному договору. Но новая ситуация потребует внесения определенных корректив и в само экономическое соглашение.

(Окончание на 2-й стр.)

СОБСТВЕННОСТЬ КПСС: КОЕ-ЧТО ЯСНО, НО ДАЛЕКО НЕ ВСЕ

26 августа состоялось рабочее совещание вице-мэра Москвы Ю. Лужкова и членов столичного правительства с ответственными работниками административно-хозяйственного управления ЦК КПСС. Обсуждался вопрос о том, сколько и что именно имеет компартия на территории Москвы и как все это добро с толком использовать.

Но вначале — оговорка о том, почему приверженные демократии, провозгласившие принцип священности любой формы собственности, кому бы она ни принадлежала, московские руководители занялись нелегким делом экспроприации и «перепрофилирования».

По словам Ю. Лужкова, уже имеются очевидные доказательства того, что ЦК КПСС и МГК способствовали осуществлению государственного переворота 19—21 августа. Пока московские райкомы в дни путча пытались всячески дезавуировать решения законных властей России, мэрии и городского правительства, давили на руководителей предприятий и трудовые коллективы, в частности, не следовать призыву Ельцина и Попова к бессрочной политической забастовке, «главный» столичный коммунист Прокофьев настойчиво искал кандидатуру, способную возглавить новый, по образцу хунты, орган управления городом. Однако никто, даже из тех руководителей, которых не очень-то привечали демократы, не дал согласия на столь «почетный» пост. От соблазна служить путчистам отказались во всех без исключения префектурах, все сколько-нибудь заметные начальники городских служб.

Сегодня проблема не только в том, чтобы, опечатав партийные крепости на Старой площади, сохранить все свидетельствующие о причастности к преступлению документы. Нужно тщательно разобраться в материальных и финансовых возможностях организации, которой по силам осуществлять государственные перевороты. А они — эти возможности — весьма и весьма немалые.

ФИНАНСЫ. Как заявил представитель финансовых служб ЦК КПСС, сегодня собственность КПСС оценивается в 5,3 миллиарда рублей, на счетах партии в Госбанке — 2,4 миллиарда. Много? Не спешите с выводами. Ведь стоимость, например, 4,5 тысячи зданий и сооружений КПСС просчитана по ценам 15—20-летней давности, и уж во всяком случае она многократно занижена в сравнении с рыночными ценами на недвижимость.

Фактически ничего не известно о деньгах компартии, хранящихся на депозитах коммерческих банков, а также вложенных в уставные фонды совместных предприятий. Оказалось, что финансисты со Старой площади понятия не имеют об этом, поскольку «сводной информации о коммерческой деятельности КПСС и ее отдельных подразделений в центре и на местах не ведется».

То же — и с валютными операциями. Помилуй Бог, о каких миллионах и миллионах долларов речь, если на счету ЦК КПСС во Внешэкономбанке лежат жалкие несколько тысяч, да и те не заработаны, а выкуплены у Госбанка за рубли для командировочных расходов, да еще по коммерческому курсу?.. Что, валютные реки из СССР текли на содержание братских компартий в Германии, Греции и по всему миру? Если и было такое, то никак не через финорганы ЦК КПСС. Это уж точно, раздавались клятвы на совещании. Правда, само совещание запоздало из-за того, что Ю. Лужков разбирался с информацией о том, будто партийная валюта в эти дни срочным порядком переправляется за рубеж. Юрий Михайлович не пояснил подробности. Но есть надежда, что вскоре и мы узнаем, что стоит за его заявлением.

ИЗДАТЕЛЬСКОЕ ДЕЛО. В 114 издательствах и 81 типографии КПСС общей балансовой стоимостью один миллиард 300 миллионов рублей (по ценам 1984 года) работают 80 тысяч человек. Разумеется, громадная индустрия печати построена не на членские взносы рядовых коммунистов. Только в Москве годовая плановая прибыль пяти партийных предприятий должна была составить в 1991 году почти 450 миллионов рублей. Долгие годы т. н. «партийная» печать обогащалась за счет монопольного права на печатания безгонорарных книг (Майн Рид или Чарльз Диккенс, к примеру) и прямого грабежа всех остальных изданий, чья прибыль (в том числе и «Известий») изымалась в пользу ЦК КПСС.

ГЛАВНЫЙ ОФИС. Общая площадь административных зданий ЦК КПСС в Москве составляет 150 тысяч квадратных метров, балансовая стоимость—137 миллионов (по ценам неизвестно какого года). Штат хозотдела — 800 человек. Около 1.200 рабочих и управленцев насчитывает строительное управление, еще 200 — своя мебельная фабрика.

ТРАНСПОРТ. ЦК КПСС обслуживается образцовым — по техсостоянию автомобилей, современной рембазы, квалификацией автослесарей и водителей — хозяйством. Коллектив транспортного управления—1.400 человек, из которых более тысячи — шоферы первого класса. В распоряжении партийных функционеров 570 машин «Волга» моделей 31-02 и 24-10, около ста автобусов, 140 грузовиков, а также автомобили «скорой помощи» и учебные. Все это обошлось в 42 миллиона рублей (по госценам, конечно).

ЛЕЧЕБНО - ОЗДОРОВИТЕЛЬНЫЕ УЧРЕЖДЕНИЯ. Их балансовая стоимость 480 миллионов рублей. Это 19 санаториев, 4 дома отдыха разовой вместимостью 7.100 коек. Не считая хозяйственного персонала, в них трудятся 400 врачей и 1.500 медсестер. География здравниц — от Дальнего Востока до Северного Кавказа и Крыма плюс дачи ЦК на территории Москвы в Серебряном бору и ближайшем Подмосковье (они вмещают 1.800 семей и обошлись в 97 миллионов рублей). Прибавим и «цэковскую» поликлинику вместе с больницей на 500 мест. И еще роскошный гостиничный комплекс «Октябрьский» на улице Димитрова с двумя филиалами... И столь же образцовый детский сад «Солнышко» на 450 мест... Да, забыли еще об учебных заведениях ЦК КПСС — Академии общественных наук, Институте современных политических проблем, домов политпросвещения и пр., о чем говорить на совещании в Моссовете просто не хватило времени, да и документация о них осталась опечатанной в здании ЦК на Старой площади.

Впрочем, и перечисленного довольно, чтобы новые хозяева описывали все это долгие недели. Хотя Ю. Лужкову и членам правительства Москвы ясно:

— Институт современных политпроблем будет выселен, и там обоснуется Российский гуманитарный университет, бывший до недавнего времени Историко-архивным институтом (ректор Ю. Афанасьев).

— Переедет и музей Ленина на Красной площади — предположительно в «Музей русских революций», который намереваются создать городские власти в будущем.

Здания музея Ленина и нынешнего института политпроблем были отобраны партией коммунистов у Москвы. Поэтому и дома эти возвращаются законным владельцам.

— По договоренности мэрии Москвы с М. Горбачевым гостиничный комплекс «Октябрьский» будет использоваться в первую очередь для приема почетных гостей города и официальных делегаций. В отсутствие оных номера станут сдавать за валюту или за «хорошие рубли». При этом новые городские гостиницы войдут в самостоятельное и независимое от «ублюдочного» (по словам Лужкова) гостиничного хозяйства Москвы.

— Та же цель — создание конкурентных нынешним монополистам структур — преследуется в использовании автобазы ЦК КПСС. Она будет соперничать в заказном обслуживании богатых советских людей и иностранцев с предприятиями Легтранса.

— «Культурно отдохнуть» в бывших здравницах компартии смогут тысячи и тысячи москвичей. При этом особняки и дачи в Подмосковье попадут в распоряжение организаций социального обеспечения. Они же станут распределять путевки в санатории и дома отдыха за пределами столицы по принципу: малоимущим, заслуженным, «льготникам» с дотацией от мэрии, любителям красивой жизни и просто состоятельным людям, без всякой дотации и за высокую плату.

— Издательства и типографии ЦК в Москве обязаны, по решению правительства, печатать все, «что необходимо заказчикам», и без всякого политического отбора изданий. Право на владение каждым предприятием будет решаться отдельно — останутся ли они в собственности КПСС или сменят хозяина.

— Судьба главных зданий ЦК КПСС еще не решена. Пока же правительство Москвы считает своим долгом тщательно охранять их и поддерживать в дееспособном состоянии, даже за счет собственных средств.

— Мэрия и правительство Москвы в самое ближайшее время решат вопрос о выплате зарплаты или выходных пособий для многочисленного персонала партийных зданий и предприятий. Кстати говоря, в числе «жертв» экспроприации имущества КПСС оказался и Президент страны Михаил Горбачев, который тоже получал жалованье в кассе ЦК КПСС. И сейчас остался без зарплаты.

С. ТАРАНОВ.

СТРАНА ЖДЕТ ОТ СЕССИИ РЕЗУЛЬТАТОВ

Первый день работы союзного парламента был, как и следовало ожидать, резко эмоциональным. С трудом, особенно поначалу, удавалось управлять разноголосой стихией ведущему внеочередную сессию Председателю Совета Союза Верховного Совета СССР И. Лаптеву. Порой выступления уходили далеко в сторону от предполагаемой повестки дня и охватывали широчайшую гамму вопросов. Но, оглядывая день в целом, можно выделить несколько узловых моментов.

Президент решительность обещает— а республики ее проявляют

Выступление Президента М. Горбачева на сессии было, пожалуй, одним из самых немногословных среди его предыдущих речей, докладов и выступлений. Коротко обозначив причины, приведшие к перевороту (в том числе и собственные ошибки в подборе кадров, нерешительность и непоследовательность), Президент подробнее сказал о ближайших задачах, которые нужно решать незамедлительно. Это, прежде всего, возобновление процесса подписания Союзного договора; налаживание взаимоотношений с республиками, не желающими этого делать; создание органов управления страной до ввода новой Конституции; реформа Верховного Совета СССР; надежный контроль за деятельностью вооруженных сил и органов правопорядка; ускорение экономических реформ, ориентированных на скорейший переход к рынку и, наконец, сразу после подписания Договора, начало избирательной кампании по выборам всех союзных органов, в том числе Президента страны.

Как видим, все предстоящие задачи Президент связывал хоть и с основательно реформированным, но единым Союзом.

Решительно поддержал идею единства и неделимости Российской Федерации в рамках Союза исполняющий обязанности Председателя Верховного Совета РСФСР Р. Хасбулатов. **Единство и неделимость, подчеркнул он,— это внутренние свойства любого государства. Наш парламент настроен позитивно. Мы, несомненно, обсудим Союзный договор на сессии, открывающейся в сентябре. Для подписания его сейчас существуют благоприятные условия, и их надо использовать.**

Россия, сказал Р. Хасбулатов, намерена единой государственной делегацией подписывать этот документ. Естественно, в рамках этой единой делегации будут и представители республик, входящих в состав РСФСР. Другие формулы подписания, твердо заявил глава российского парламента, мы исключаем, и на этот счет не должно быть никаких иллюзий, никаких сомнений.

Но если глава государства и руководитель парламента крупнейшей республики довольно ясно поддержали Союзный договор, то представители ряда других республик с такой же решительностью высказались против него. И причину этого, на наш взгляд, убедительно показал в своем послании чрезвычайной сессии народный депутат СССР, Патриарх Московский и Всея Руси Алексий. Оно, надо сказать, вообще необычно — это послание. Впервые за долгие годы мы услышали не робкие, покорные слова церковного иерарха, стоящего, как нередко было до сих пор, в стороне от политики, от мирских забот, а документ большой гражданской силы, философского звучания. «Я полагаю, что работа сессии может быть успешной лишь в том случае, если с самого начала мы будем трезво отдавать себе отчет в том, что **в эти дни в стране происходит смена общественно - политического строя».**

Столь же честно Патриарх обозначил и причину центростремительных тенденций, проявившихся на сессии. «Трудные решения предстоит принять вам. Во мне самом радость об избавлении отечества от тоталитаризма совмещается с печалью о том, что заговорщики, объявившие себя «спасителями» Союза, по сути, сделали все для его скорейшего распада».

И если Президент Кыргызстана А. Акаев назвал текст опубликованного Союзного договора неприемлемым потому, что он явился **компромиссом между демократическим движением к свободе и независимости суверенных республик и стремлением центра сохранить свою власть, то представители других республик высказались гораздо определеннее.**

Подтвердив свою приверженность идее Союзного договора, один из инициаторов ново-огаревского процесса Президент Казахстана Н. Назарбаев назвал выработанную схему на сегодняшний день опасной. СССР, считает Н. Назарбаев, больше не может быть федерацией. **Только через конфедеративный договор, считает Н. Назарбаев, может появиться возможность перейти со временем к федеративным отношениям в государстве. А раз так, то сегодня нет нужды ни в союзном Кабинете Министров, ни в союзном парламенте. Обеспечить руководство страной в течение переходного периода способен межреспубликанский экономический совет.**

Солидарность с такой позицией Президента Казахстана выразил, по сути дела, и представлявший Украину депутат Ю. Щербак. **Существующая система управления государством — президентская форма правления, Верховный Совет СССР, союзный Кабинет Министров — не отражает интересов общества. На предстоящем Съезде эти структуры союзной власти должны быть распущены, а сам Съезд народных депутатов СССР должен сложить полномочия.** Будущее государства Ю. Щербак представляет в виде Евразиатского экономического сообщества с военно-политической структурой типа НАТО.

Однако идея поддержки Союза еще не раз получала свое отражение на сессии. И убедительнее всего — в выступлении А. Собчака. Он категорически выступил против идеи роспуска союзного парламента, поскольку, по его мнению, это лишит страну управления в тот самый период, когда после ликвидации коммунистических структур в стране созданы наиболее благоприятные условия для продвижения по пути реформ.

Из выступления А. Собчака также можно было сделать вывод, что он усматривает во многих случаях за призывами к скорейшей ликвидации центральных органов, с одной стороны, боязнь некоторых республик узурпации союзной власти Россией, с другой — попытки создания, как он выразился, «номенклатурных заповедников».

Блохина «захлопали»

В конце дня депутат И. Заславский поделился с коллегами своими наблюдениями. По его подсчетам, половина прозвучавших выступлений была посвящена проблемам Верховного Совета, половина — оправданиям-обвинениям. Депутат призвал коллег больше интереса проявлять к стране и меньше — к себе. Призыв вполне резонный, хотя по-человечески вполне можно понять желание многих участников заседания свести, к примеру, счеты с доминировавшей до недавнего времени в парламенте группой. Однако формы, которые подчас принимало это сведение счетов, вызывали чувство протеста.

Наиболее, пожалуй, тягостное впечатление произвело поведение многих депутатов во время выступления Ю. Блохина. А что в итоге? «Затопывание» и «захлопывание» дало лишь повод «союзникам» заметить, что они, пребывая в силе, так себя по отношению к оппонентам не вели.

Отставки пришли и в парламент...

Одним из первых итогов провала государственного переворота стала отставка союзного Кабинета Министров, оказавшегося, по существу, на стороне путчистов. **Центр, как выразился Л. Тер-Петросян, покончил жизнь самоубийством.** Эта мрачная метафора в полной мере относится и к союзному парламенту, дискредитировавшему себя в глазах общественности своей, по меньшей мере, пассивностью.

Первым такое заявление сделал председатель Комитета конституционного надзора СССР С. Алексеев, призвав одновременно предложить подать в отставку всем должностным лицам, избранным и назначенным Верховным Советом и Съездом народных депутатов (кроме Президента). Затем подал в отставку заместитель Председателя Совета Национальностей Б. Олейник, заявив, что несет моральную ответственность за то положение, в котором оказался высший законодательный орган страны.

На заседании было также зачитано заявление А. Лукьянова. Но, в отличие от двух предыдущих, речь на сей раз не шла об отставке безусловной и безоговорочной, а лишь, по сути, о приостановлении исполнения обязанностей Председателя Верховного Совета СССР на время ведения следствия. Между тем в поисках ответа на вопрос, кто виноват в гибели союзного парламента, мало кто из депутатов обходил стороной спикера, именно его-то и считая главным виновником происшедшего. Депутаты требовали заслушать А. Лукьянова, предлагали решением Верховного Совета отстранить его от председательской должности. Обвинения ставились крайне жестко.

Уже после завершения вечернего заседания по настоятельному требованию большинства оставшихся в зале депутатов было решено продолжить сессию. Причина была сформулирована просто и ясно: нас не поймут люди, если сегодня мы не примем какого-либо решения по Председателю Верховного Совета А. И. Лукьянову. Есть его заявление о сложении с себя полномочий, и парламент обязан высказать свое мнение как по заявлению, так и заявить о своей позиции.

После полуторачасового перерыва депутаты вновь вернулись в зал. Председательствующий И. Д. Лаптев предложил продолжить обсуждение двух вопросов, которые на сессии на протяжении всего первого дня оставались главными. Это прения по выступлению М. С. Горбачева и оценка позиции Председателя Верховного Совета А. И. Лукьянова.

Но было очевидно с первых минут, что парламент намерен прежде всего дать оценку о позиции в дни путча А. И. Лукьянова, который, по мнению многих выступающих, «предал Верховный Совет и депутатов в эти тяжелые дни».

Депутат Т. Гдлян: «Верховный Совет согласно Конституции не наделен правом освобождать Председателя. Это может сделать лишь Съезд народных депутатов. Но мы вправе подтвердить решение Президиума Верховного Совета об отстранении Лукьянова от ведения заседаний сессии и Съезда. Меня очень беспокоит витающий в этом зале зуд политического терроризма и мщения. Никто не позволяет называть преступником человека, кроме как суд. Поэтому следует дать слово Лукьянову, пусть он объяснит свою позицию.

Развернувшиеся затем дебаты лишь повторяли в разной интерпретации высказанное предложение Т. Гдляна. Перед голосованием слово взял А. И. Лукьянов. Видимо, нелегко далось ему решение высказать свое отношение к уже сформулированному проекту постановления, в обстановке явной враждебности.

«В связи с обвинениями, которые я отклоняю самым решительным образом, не считаю возможным вести заседания сессии и Съезда. Надо согласиться с тем решением, которое предлагает Президиум.

Я оставляю за собой право резервировать выступление, потому что я должен глаза в глаза посмотреть людям, с которыми я работал 3 года, находил общий язык».

Собственно, своим выступлением А. И. Лукьянов подвел черту все еще бушевавшим эмоциям в зале. После недолгого обсуждения проекта было **принято решение приостановить исполнение А. И. Лукьяновым обязанностей Председателя Верховного Совета СССР. Поручено также председателям палат вести заседание сессии и возглавить работу Секретариата.**

А. Собчак отказался стать спикером

На утреннем совместном заседании чрезвычайной сессии Верховного Совета СССР 27 августа едва не произошли новые перемены в руководстве союзным парламентом. А. Собчак оказался близок к тому, чтобы стать председателем сессии. Причем предложение о такой замене временных спикеров — председателей палат — было продиктовано не столько недоверием к И. Лаптеву и Р. Нишанову, сколько низкой эффективностью работы предыдущего дня сессии и грозившей вновь стать неуправляемой дискуссии, развернувшейся у микрофонов в начале дня второго. Однако предложение не встретило понимания у многих участников заседания. Выступил против перспективы возглавить работу сессии и сам А. Собчак.

Зима может обернуться катастрофой

То, что победа над заговорщиками только начало колоссальной работы по решению проблем, стоящих перед государством, то, что проблемы эти чрезвычайно острые, убедительно доказал своим выступлением М. Бочаров.

Проблема первая — продовольствие. Высший экономический совет России имеет все расчеты, что необходимо на период до конца года и на 1992 год. Положение с ресурсами катастрофическое. Можно получить дополнительные кредиты, но это не снимает главного вопроса: как идет уборка урожая. Для этого, считает М. Бочаров, следует использовать все доступные формы: привлекать на уборку рабочих и служащих, отдавая им половину и больше собранного, подключать коммерческие структуры, доказавшие свою эффективность.

Вторая проблема: подготовка к зиме. По оценкам экспертов, она обещает быть более суровой, чем предыдущая. Ожидается, что уже в конце сентября в центральной части России будет нулевая температура, выпадет снег. Система теплоснабжения способна выдержать максимально 25 градусов мороза в течение пяти дней. Однако, по расчетам, следует ожидать свыше 30 градусов в течение более чем десяти дней. Наша энергосистема такой нагрузки не выдержит. Под угрозой холода могут оказаться сотни городов.

Большевизм возрождается!

Такая тревога возникла в связи с выступлением депутата В. Мартиросяна. Будучи согласны с оценкой роли Председателя Совета Союза И. Лаптева в дни путча, который резко осудил переворот, депутаты тем не менее негативно восприняли ту часть эмоционально возбужденной речи Мартиросяна, где он начал перечислять сыновей высших военачальников, обучающихся в академии. Зал возмущенно загудел, и председательствующий Р. Нишанов приказал выключить микрофон. Однако и при отключенном микрофоне депутат-полковник продолжал выступление. Закончил же призывом назначать заместителями министра обороны не генералов, а полковников.

Лукьянов метил в президенты!

Именно такой вывод можно было сделать из доказательного выступления депутата В. Шаповаленко, который сказал о том, как Председатель Верховного Совета СССР во время переворота всячески отстранялся от конкретной оценки действий путчистов. Больше того, по его поведению и словам группа депутатов, в какую входил В. Шаповаленко и которая требовала срочного вмешательства Верховного Совета, поняла, что А. Лукьянов хотел бы исполнять роль... президента. Дело в том, что переворот произошел в августе, а Съезд народных депутатов, где пришлось бы избрать нового главу государства, по словам А. Лукьянова, должен был состояться поздней осенью. И все это время страной, по Конституции, должен руководить глава парламента.

С. ЧУГАЕВ,
Г. ШИПИТЬКО,
В. ЩЕПОТКИН,
парламентские корреспонденты «Известий».

НОРМАЛЬНАЯ ЭКОНОМИКА— ГЛАВНОЕ УСЛОВИЕ ДЕМОКРАТИИ, И СОЗДАВАТЬ ЕЕ НАДО УЖЕ СЕГОДНЯ

Наступает новый этап, к управлению страной приходят другие люди. Им предстоит закрепить успех прежде всего в политической области, чтобы повторение этого кошмара стало невозможным. Казавшиеся прежде немыслимыми роспуск КГБ, департизация армии, государственных органов, национализация партийного имущества становятся явью.

Позвольте, однако, в бочку меда добавить ложку дегтя. У победы есть свои теневые стороны. Хочется растянуть момент торжества, подольше не возвращаться к печальным реалиям нашей жизни. Между тем ситуация более чем тревожная, прежде всего в экономике. Не все стояли на баррикадах у Белого дома, гораздо больше тех, кто мотался по очередям в поисках съестного и думал: кто там победит — какая разница, все равно лучше не станет. Снижаются объемы производства. Обостряется продовольственный, топливный, энергетический кризис. Зима может оказаться голодной и холодной. Останавливаются предприятия, не имеющие сырья и материалов, люди остаются без заработков, раскручивается спираль инфляции. Дефицит совокупного государственного бюджета к концу года может достичь 300 млрд. рублей, или до 15 процентов валового национального продукта, что грозит окончательным развалом финансовой системы. Рубль при последнем издыхании. Состояние платежного баланса страны таково, что впору говорить о государственном банкротстве.

До сих пор можно было списывать вину за них на тоталитаризм, некомпетентность и консерватизм правительств Рыжкова и Павлова, хотя в последний год, по правде говоря, и российские демократы внесли свой вклад в обострение ситуации. Но отныне вся ответственность за бедственное положение экономики, за недопущение катастрофы и вывод страны из кризиса ложится на демократические силы.

Надо смотреть правде в глаза, их победа в последней схватке с реакцией еще больше обострит проблему взаимоотношений Союза и республик, что подтверждают и дебаты на последней сессии союзного парламента. Самым решительным и бескомпромиссным образом осуждая путчистов, мы не можем позволить себе не видеть, что один из их мотивов состоял в том, чтобы, пусть и преступными методами, преодолеть разнобой в действиях республик, губительно отражающийся на экономике.

В новой ситуации, видимо, снова будет предложен выход: пусть все республики, если они того желают, станут независимыми, заведут свои налоговые системы, банки, таможни и выбираются из кризиса поодиночке, ибо в такой большой стране, дескать, невозможно решать столь сложные проблемы единообразно.

Я не против независимости республик, если они на ней настаивают. Более того, считаю, что и в рамках Союза большинство функций, из которых слагается экономический суверенитет, они не только могут, но и обязаны взять на себя. Это касается управления государственной собственностью и ее приватизации, поддержки предпринимательства, политики цен и доходов, социальной защиты населения, большинства иных полномочий государственного управления.

Однако есть функции, которые в нынешних условиях просто никому не выгодно, нецелесообразно децентрализовать, поскольку это вызвало бы еще более глубокое расстройство народного хозяйства. Речь идет прежде всего о денежной системе и механизмах контроля за нею, о банках, финансах и налогах, то есть об инструментах макроэкономической политики, которая хотя бы на время кризиса, по объективным причинам должна быть единой или как минимум очень хорошо скоординированной. Между тем договориться по этим вопросам будет теперь не проще, а много трудней.

Драматизм ситуации заключается еще и в том, что любые меры, которые действительно могут способствовать оздоровлению экономики и ее последующему подъему, неизбежно связаны с тяжелыми последствиями.

Так, для нас жизненно важно стабилизировать рубль, без этого невозможно никакое движение вперед. Но тогда нужно резко сократить бюджетный дефицит, до предела урезать государственные расходы, прежде всего на оборону, но также и на социальные программы, повысить налоги, поднять ставки банковского процента. За этим может последовать еще больший спад производства, безработица, снижение реальных доходов населения.

Нам далее крайне необходима либерализация цен и в целом всей экономики: под последним я имею в виду существенное сокращение объема госзаказов и централизованного распределения материальных ресурсов. Но это повлечет за собой рост цен, усиление давления в пользу роста доходов населения, а значит, раскручивание инфляции, остановить которую будет, ох, как трудно. А свобода для предприятий, еще остающихся в государственной собственности и в неконкурентной среде, на первых порах может обернуться не только снижением производства и гонкой цен, но и резкими изменениями товарных потоков, ухудшением снабжения отдельных регионов самыми необходимыми товарами. Подобные явления, которые мы и сегодня уже наблюдаем, могут приобрести несравненно более значительные и опасные масштабы.

Мы должны будем также предоставить максимальную свободу предпринимательству как главному фактору будущего подъема экономики. Именно для его расцвета прежде всего необходима приватизация. Но общество, особенно при укоренившихся в нем уравнительных представлениях о справедливости, достаточно долго будет находиться в состоянии высокого социального напряжения.

Упомянутые меры, однако, не просто необходимы, они прописаны нам по жизненным показаниям. Теперь к тому же многие ожидают, что пришло время, когда их можно немедленно и в полном объеме реализовать. Но если еще вчера на них можно было настаивать со всей решительностью, то сегодня для больной, день ото дня слабеющей экономики, для обнищавшего населения они в чрезмерных дозах могут оказаться непосильны.

Демократическое общество, чтобы обрести устойчивость, нуждается в прочной экономической и социальной базе, в развитом рыночном хозяйстве и в классе собственников, которым есть что терять — в среднем классе, охватывающем значительную часть населения. У нас такой базы пока нет. Поэтому наше общество еще долго будет болеть экстремизмом: людям трудно, и они склонны откликаться на призывы тех, кто сулит быстрый и легкий успех, то есть податливы на обман и демагогию. В этом смысле главные опасности для нашей молодой демократии еще впереди.

Не хочу никого пугать. Но считаю необходимым напомнить: главные испытания, возможно, нам еще только предстоят, и мы больше не имеем права упускать время.

Что же делать? Скажу о самом неотложном. Во-первых, нам нужна политическая стабильность, готовность всех здоровых общественных сил, всех республик действовать согласованно во имя общих интересов. Если уж так получилось, что процессы демократизации вырвались вперед, то все должны проявить волю к компромиссам, к взаимным уступкам. Должны быть выработаны механизмы достижения согласия, с которым считались бы все. Объединившись в борьбе, мы теперь должны объединиться в работе.

Во-вторых, нам нужна сильная исполнительная власть на всех уровнях при предельно четком разграничении полномочий. Должно быть ясно, что без сильной и эффективной исполнительной власти реформы такого масштаба, какие предстоят нам, невозможны.

В-третьих, я не знаю, когда и как теперь будет подписан Союзный договор, но убежден: необходима конвенция об экономическом союзе, которая охватила бы все республики. Или же должен быть подписан ряд конкретных соглашений, возможно, на определенный срок и на различных условиях, приемлемых для всех.

Прежде всего необходим механизм макроэкономической стабилизации, оздоровления финансов и денежной системы. Сегодня мы его просто лишены и, стало быть, в принципе не можем создать предпосылки для преодоления кризиса. Прежнее правительство не способно было его построить, потому что знало только силовые методы, а республики их отвергали. Теперь, когда будет сформировано правительство, пользующееся общим доверием, надо в кратчайшие сроки заключить соглашения по банкам, финансам и налогам, которые создали бы такой механизм.

В-пятых, как бы ни была построена банковская система, на верхнем ее уровне, где осуществляется контроль за денежной массой и управление инфляцией, должно быть обеспечено единство и гибкость политики учетных процентных ставок, резервных требований к коммерческим банкам, иных инструментов из арсенала центральных банков. Вопросы эти необходимо решать профессионально, оставляя в стороне все политические соображения.

Возможно, все это профессиональные вопросы, в обсуждение которых не следовало бы втягивать широкую публику. Но тогда и надо предоставить их профессионалам, а не решать дилетантски, как это делалось до сих пор. Ибо цена дилетантизма, правительственного или парламентского, быстро растет и может обойтись нам слишком дорого.

Полагаю, что сейчас мы сможем рассчитывать на более масштабную поддержку развитых индустриальных стран, но нам надо основательно подумать, как наилучшим образом распорядиться ею, чтобы смягчить тяготы кризиса и быстрей выйти из него.

Е. ЯСИН,
профессор.

Провал второго фронта «союзников»

«Наконец-то!» — такова была реакция В. Алксниса, когда он рано утром 19 августа узнал о событиях в Москве. Да, свершилось дело, за которое он и его соратники по депутатской группе «Союз» неустанно боролись. Об этой их желанной цели было известно всем. Потому, естественно, на открывшейся сессии ряд депутатов обвинил лидеров «Союза» в причастности к перевороту. И так же, естественно, В. Алкснис, Е. Коган, Ю. Блохин, Н. Петрушенко отрицали свое участие на стороне путчистов.

Дело не в том, были ли они среди заговорщиков или не были. Хотя, как утверждают ребята из «Взгляда», Е. Коган выступал по таллиннской радиостанции «Надежда» с безудержными похвалами в адрес ГКЧП. Ю. Блохин был вдохновителем активных выступлений в поддержку самозваного комитета в Приднестровье. В. Алкснис всего лишь предлагал быть посредником между ГКЧП и Ельциным. Н. Петрушенко, по рассказам очевидцев, спас на Калининском проспекте руководителя либерально-демократической партии Советского Союза В. Жириновского, которого интенсивно оплевывали граждане за его поддержку ГКЧП. Не берусь судить, что из этих действий лидеров «Союза» говорит о причастности к перевороту. Ясно другое: они виновны в том, что создавали в обществе атмосферу подозрительности, нетерпимости, постоянно запугивали грядущей диктатурой со стороны демократии. Прежде чем привести конкретные свидетельства этого, надо вспомнить, чем была депутатская группа «Союз» в Верховном Совете страны.

В парламенте они вели себя этакими учителями. Тон выступлений — ультимативный. В конце прошлого года «союзники» устроили масштабную охоту на А. Н. Яковлева, В. Бакатина, Э. Шеварднадзе. И когда они ушли в отставку, «союзники» записали это на свой победный счет. Для новой атаки выбрали фигуру покрупнее — Президента СССР. Я не знаю другой депутатской группы, которая была бы столь высокомерной по отношению к нему. И не знаю другой депутатской группы, которой было это позволено. Поражало и другое: невозмутимость М. Горбачева. Вспомним из ряда вон выходящий факт: В. Алкснис отмеривает в привычном для него ультимативном тоне Президенту срок в 30 дней, после чего группа «Союз» угрожала принять меры.

Нет другой депутатской группы, которую бы столь часто принимал Президент страны. И на этих встречах, судя по отчетам «союзников», они чувствовали себя хозяевами. Вот что пишет еженедельник «Политика» (печатный орган «Союза») об одной из встреч: «Было также обращено внимание (Президента СССР. — Н.А.) на недопустимость влияния на формирование политики Президента людей, которые скомпрометировали себя некомпетентностью и недальновидностью, таких, как Бакатин В. В., Шеварднадзе Э. А., Яковлев А. Н. ...Было высказано мнение, что какие бы хорошие меры ни намечались для проведения реформ в экономике, политике, военной области,—все это бесполезно до тех пор, пока не будут созданы условия, вплоть до применения чрезвычайных мер».

Вот оно — «чрезвычайные меры». О введении чрезвычайного положения В. Алкснис, Е. Коган, А. Чехоев, Н. Петрушенко, Ю. Блохин говорили упоенно. В многочисленных интервью они расписывали различные сценарии. Сейчас полезно привести некоторые цитаты. Вот соображения В. Алксниса: «Горбачев обречен именно потому, что не в состоянии применить силу... Истина политики в последней инстанции — сила. И побеждает часто даже тот, кто просто готов применить силу... И я не исключаю, что в нашей стране, когда совсем станет плохо, армия скажет свое слово... И какой-нибудь полковник, командующий округом или дивизией, может стать национальным героем, который спасет державу от распада... Ибо армия — это последняя черта. И если и ей не удастся остановить разрушительные процессы, то разразится национальная катастрофа... Армия не поддержит Ельцина... И если страна стоит на краю гибели, то мы будем за нее сражаться, и это точка зрения большинства офицерского корпуса». Е. Коган: «...Пока мы, извините, не избавимся от этого Президента и его команды, все остальное будет просто игрой». Н. Петрушенко предупреждает демократов: «Эти люди играют с огнем, сидя на бочке с порохом! Известно, чем заканчивалась митинговая стихия, — «виселицами перед зданиями, кострами из человеческих тел...»

Вспоминаю, как на первом съезде «Союза» во время выступления А. Лукьянова, запугивающего аудиторию ужасами демократизации, в зале раздавались крики: «Так раздайте нам оружие!» Скорее всего, «союзники» действительно не причастны к заговору. Даже несмотря на то, что высказывались предположения, что группа создана с помощью КГБ. Документальных данных об этом не имеется, хотя идейное родство явное. Не случайно же на съезде объединения «Союз» выступил Н. Леонов, представитель КГБ, и сказал: «Депутатская группа «Союз» провозгласила своей целью отстоять историческое наследие наших предков. Подавляющее большинство моих коллег и я вместе с ними безоговорочно становимся в этом благородном деле — защиты Союза Советских Социалистических Республик — под одно знамя». После чего раздался гром аплодисментов.

Сегодня «союзники» тон резко убавили. Ю. Блохин даже заявил, что поддерживает Б. Ельцина. Хотя лидеры «Союза» все-таки отстаивают точку зрения, что вводить чрезвычайное положение надо было, но только конституционным путем.

И последнее. Плохо ли, хорошо, но Верховный Совет разрабатывал и принимал законы. Многие из них необходимы были позарез. Могу назвать десятка три депутатов, которые к разработке законов относятся серьезно, ответственно, просиживают сутками в комитетах и комиссиях. «Союзники» избрали другую тактику: большинство из них не состоят ни в комитетах, ни в комиссиях, отрабатывать юридические формулировки им то ли лень, то ли они просто не знают, что это такое. Но вот на заседании Верховного Совета они налетают «ястребами» (используя выражение В. Алксниса) и подвергают законопроекты строгому идеологическому разбору — это первое, и соответствуют ли они интересам военно-промышленного комплекса — это второе. Причем В. Алкснис и его друзья изрекают свои приговоры с самонадеянной легковесностью. И приговоры эти не обременены ни здравым смыслом, ни стремлением к общественному благу. Они не утруждают себя доказательствами, фактами, для них главное — громко крикнуть, самодовольно отчитать других, да так, чтобы все застыли по стойке «смирно». И все в конечном итоге выливается в громкую фразу, дерзкий ультиматум, что очень мало способствует делу общественного согласия. Что, собственно, и показали события 19—21 августа.

Н. АНДРЕЕВ.

НОВЫЕ ЛЮДИ В СОЮЗНЫХ ВЕДОМСТВАХ

(Окончание. Начало на 1-й стр.)

Министр торговли России **А. ХЛЫСТОВ** еще накануне, 26-го, успел провести первое совещание в союзном Минторге. Работа продолжалась и 27-го. Каковы же первоочередные шаги нового руководства?

— В первую очередь проводим учет, так сказать, инвентаризацию тех небольших резервов, которыми располагает торговля, — сообщил Александр Федорович Хлыстов. — Есть регионы и горячие точки, которые нуждаются в немедленной поддержке. Это Свердловск, Челябинск, Хабаровск и некоторые другие.

— Что же будет с Минторгом СССР в дальнейшем?

— Мы обсуждаем этот вопрос. Полагаю, союзного Министерства торговли не будет, вместо него намечаем создать Комитет, который войдет в состав Минэкономики или орган, который его заменит. Вообще в условиях приватизации объектов торговли функции не только союзного, но и республиканских министерств — ныне мощных структур — будут урезаны. Причем мы не намерены тянуть с реорганизацией — на это уйдет два — максимум три месяца.

Заместитель министра финансов России **А. Зверев** начинал трудовую деятельность в Госбанке СССР, хорошо знает финансы, возможно, поэтому выбор пал на него при назначении его временно руководителем Госбанка СССР.

— Свои функции рассматриваю как временные,— подчеркнул в беседе Андрей Викторович Зверев.— Структуры Госбанка Союза продолжают работать в прежнем режиме. Но, разумеется, предстоит и существенная реорганизация этого ведомства с учетом новой ситуации. Сегодня или завтра проведем встречу руководителей республиканских банков. Позиция России в этом вопросе известна, и мы намерены ее отстаивать. Здесь, в центре, должен функционировать совет или ассоциация центральных банков республик, а решение основных вопросов — перенесено на республиканский уровень. В этом нас поддерживают многие республики.

— Но имеются законы о Госбанке СССР, о банках и банковской деятельности, в которые заложена иная идеология.

— Эти законы никто не отменял. Однако ныне действуют иные подходы, которые должны учитываться в тех корректировках, которые войдут в сами законы.

Первое впечатление от молодых руководителей России, на плечи которых ныне легла огромная ответственность за страну: в разговоре открыты, честны, не лишены чувства юмора. И. С. Силаев, напутствуя их, предупредил: находясь в союзных ведомствах, не считайте, что служите только России. Нет, вы служите Союзу.

Первые шаги новых людей подтверждают: так и есть. Ни о какой узурпации власти или захвате Россией каких-то «лакомых кусков» речи не идет. Речь идет о спасении экономики страны от развала.

В. РОМАНЮК.

СОБЫТИЯ ДЕНЬ ЗА ДНЕМ

В Днепропетровске хотят сохранить компартию

27 августа впервые не вышли четыре главные газеты республики — «Радянська Україна», «Правда Украины», «Сільські вісті», «Рабочая газета». Они являлись органом ЦК Компартии Украины, деятельность которой приостановлена с 25 августа. Президиум Верховного Совета Украины получил материалы, свидетельствующие об участии органов КПУ в государственном перевороте. Вся собственность компартии республики — дома, типографии, транспорт, — принята на баланс Верховного Совета Украины.

Специальная комиссия приступила к вскрытию опечатанных ранее сейфов в помещении ЦК КПУ и изучению хранящихся в них документов. С крыши монументального здания ЦК снят красный флаг.

Киевсовет переименовал центральную площадь Крещатика из площади Октябрьской революции в площадь Независимости. Принято решение демонтировать стоящий здесь гигантский монумент с фигурой Ленина.

Республиканское радио сообщило о противостоянии сил демократии и «бывших» в Днепропетровске. На родине творцов застоя «бывшие» выступили с требованием сохранения организационных структур Компартии Украины.

Тем временем Верховный Совет республики и его Президиум выпускают один за другим все новые и новые постановления. Образовано Министерство обороны Украины, правительству республики дано указание приступить к созданию собственных вооруженных сил, Председатель Верховного Совета наделен дополнительными полномочиями, Украина признала независимость Латвии, Литвы и Эстонии.

С. ЦИКОРА.

В Баку по-прежнему чрезвычайное положение

В Баку прошел многолюдный митинг, состоявшийся по инициативе депутатской группы «Независимый Азербайджан» и Народного фронта Азербайджана. Он был созван в поддержку победы демократических сил страны.

Участники митинга минутой молчания почтили память погибших во время событий в январе 1990 года в Баку, в приграничных с Арменией районах Азербайджана в ходе межнационального конфликта и во время последних событий в Москве.

Выступившие на митинге высказались в поддержку демократических преобразований, осуществляемых ныне в стране. Выдвинуто требование о созыве чрезвычайной сессии Верховного Совета республики и рассмотрении на ней следующих вопросов: о снятии режима чрезвычайного положения в Баку, об объявлении независимости Азербайджана, о приостановлении выборов президента республики, роспуске действующего парламента Азербайджана и проведении новых выборов и формировании Верховного Совета на многопартийной основе.

В. САМЕДОВ.

Представитель Президента приступил к работе

В Новосибирске приступил к исполнению своих обязанностей представитель Президента РСФСР по Новосибирской области А. Н. Манохин, народный депутат РСФСР, 43 лет, ученый-математик, известный своими демократическими убеждениями и взвешенностью политических позиций.

Анатолий Манохин в интервью по местному телевидению заявил, что положение о правах и обязанностях представителей Президента еще не утверждено, но уже сегодня ясно, что его роль не касается исполнительной власти, что он «не прокурор, не наместник и не Понтий Пилат», что в его задачи не входит снимать кого-то с работы, выделять деньги, доставать трубы. Общий же смысл своей деятельности он видит в контроле за исполнением Указов Президента и российских законов, в конструктивном взаимодействии с органами местной власти, в анализе положения дел и постоянных контактах с Президентом РСФСР, с тем чтобы он был в курсе обстановки, складывающейся на местах.

В первую очередь представителю Президента пришлось заниматься таким «неприятным», по его словам, действием, как обеспечение выполнения правоохранительными органами Указов о приостановке деятельности РКП и сохранности всех ее документов и материальных ценностей до решения судебных органов об их принадлежности. А также — по привлечению к ответственности и отстранению от обязанностей правоохранительными органами тех должностных лиц, которые поддержали путчистов. Речь идет, в частности, о бывшем редакторе газеты «Советская Сибирь» Г. Аверьянове, который, публикуя призывы ГКЧП, отказался публиковать Указы законного Президента России. Возбуждать ли уголовное дело, в данном случае будет решать прокуратура.

А. ИЛЛАРИОНОВ.

Казахстан: есть база для переворотов

В республике была и есть серьезная социальная база для правого переворота — к такому выводу пришли сотрудники Республиканского центра изучения общественного мнения, обнародовавшего данные экспресс-опроса, проводившегося в Алма-Ате, Караганде и Чимкенте 19—22 августа.

20 августа более половины опрошенных либо одобрили создание ГКЧП, либо не смогли определить свою позицию. Из трех городов, где проводился опрос, только в Караганде по сравнению с первым днем переворота число сторонников антиконституционного комитета снизилось с 37 до 11 процентов. В Чимкенте оно, напротив, увеличилось с 34 до 51,9 процента. В Алма-Ате действия путчистов одобрили либо не смогли сформулировать своей позиции около половины респондентов (19 августа здесь поддержали ГКЧП 24 процента опрошенных).

Любопытная ситуация сложилась на следующий день после провала путча. 22 августа 17 процентов алматинцев сочли возможность нового переворота вполне вероятной. Примечательно, что 47 процентов жителей столицы республики не смогли определиться с ответом. Почти аналогичные данные были получены и в двух других городах.

В. ВЕРК.

Гамсахурдиа требует полномочий

Состоялось чрезвычайное заседание Верховного Совета Грузии. Выступивший на сессии президент Грузии З. Гамсахурдиа дал оценку действиям грузинского руководства в дни путча. По его мнению, эти действия были взвешенными и разумными, не позволили развязать карательные акции против мирного населения.

З. Гамсахурдиа подробно остановился на ситуации, возникшей с национальной гвардией. Как известно, часть гвардейцев отказалась выполнять указ президента о придании гвардии статуса милиции особого назначения и в знак протеста отправилась в летние лагеря. Гамсахурдиа сказал, что указ был продиктован тактическими соображениями и имел своей целью уберечь юношей от карательных операций армии. Президент отменил свой указ, издав другой о создании государственного департамента обороны Республики Грузия.

Он предложил депутатам создать специальную группу, куда войдут и родители гвардейцев, которая поедет в Рконское ущелье, где находится часть гвардии, и доведет до их сведения решение президента и парламента, призовет возвратиться в казармы. Гамсахурдиа оставил за собой право назначать командиров гвардии вплоть до командиров батальонов и рот.

Президент коснулся также ситуации в Абхазии и бывшей Юго-Осетии. По его мнению, победа демократии в России облегчит решение проблем в этих регионах. Он потребовал у парламента особых чрезвычайных полномочий по отношению к руководству автономных республик — Абхазии и Аджарии. Пока эти полномочия ему не были предоставлены.

На чрезвычайной сессии парламент Грузии признал государственную независимость Латвии и Эстонии и выразил готовность установить с ними дипломатические отношения.

На основании решения Верховного суда республики парламент запретил деятельность Компартии Грузии как преступной организации. В свете этого решения неясным остается правовой статус депутатов-коммунистов, пришедших в парламент по партийному списку. На сессии было принято также решение запретить какое бы то ни было преследование по партийному признаку.

Б. УРИГАШВИЛИ.

Молдова обретает независимость

На начавшейся 27 августа чрезвычайной сессии парламента республики провозглашена независимость Республики Молдова.

А перед этим на центральной площади Кишинева состоялся традиционный уже для Молдовы народный форум — великое национальное собрание. В нем приняли участие десятки тысяч жителей столицы, республики, ее городов и сел. Обратившийся к ним со словами благодарности президент Молдовы Мирча Снегур подчеркнул, что именно поддержка, оказанная руководству республики ее народом, единодушно восставшим против попытки путчистов повернуть историю вспять и установить военно-коммунистический режим, доказала, как дорога людям Молдовы идея полной независимости своего государства, ставшего на путь национального возрождения и демократических преобразований.

В принятой на сессии Декларации о независимости говорится о праве Молдовы решать все вопросы своей жизни самостоятельно, без вмешательства извне.

Парламент обратился в ООН с просьбой о принятии Молдовы в качестве полноправного члена. Днем раньше Молдова заявила о признании государственной независимости республик Прибалтики.

Э. КОНДРАТОВ.

Новгородская республика-91

Лучшие традиции свободолюбивой Новгородской вечевой республики продолжили граждане древнего русского города. В первый день переворота местное радио прервало программу Всесоюзного радио, чтобы передать обращение Президента РСФСР Б. Ельцина.

19 августа открылась внеочередная сессия городского Совета народных депутатов, на которой ее председатель О. Очин решительно, категорично заявил о неприятии антиконституционного переворота, о полной поддержке позиции Президента и правительства РСФСР. В тот же день городской Совет принял обращение ко всем жителям Новгорода, в котором осудил действия так называемого чрезвычайного комитета и призвал добиваться возврата страны на путь конституционного развития.

Местное радио и телевидение стали боевым штабом организации сопротивления директивам ГКЧП. Сюда приходили новгородцы, заявляя о своей воле и решимости бороться за демократический путь развития страны.

А 19 августа в 18 часов выступил председатель областного Совета Н. Гражданкин и выразил безусловную поддержку российским органам власти. Об этом заявили и депутаты областного Совета.

В. ТРОЯНОВСКИЙ.

У «ШТАБА РЕЗОЛЮЦИЙ»

26 августа над опечатанным «штабом Октября» Смольным был водружен трехцветный российский флаг. В этот момент у ограды Смольного стояли не только любопытные. Удивительно, но факт: несмотря на то, что здание обкома и все помещения были опечатаны еще на прошлой неделе, в понедельник на квартирах у ветеранов партии раздались звонки с предложением срочно явиться в Смольный для оформления «пенсионных дел».

95-летняя Елизавета Александровна Самойлова приехала сюда с Васильевского острова. В Смольный ее вызвала инспектор Вера Александровна Василевская.

Работники милиции, охраняющие опечатанный обком, были предельно лаконичны — провокация.

С большим трудом помощник коменданта майор милиции Николай Карасик убедил старушку сесть в его машину, чтобы отвезти ее домой. А тем временем к «штабу резолюций» спешили другие старики и старушки...

А. ЧЕПАКИН.
Фото автора.

В провинции победу еще ждут

Михаил Анохин приехал в редакцию издалека — из кузбасского города Прокопьевска — для того чтобы рассказать, каковы были три дня путча в этом небольшом провинциальном городе, и предостеречь от возможных последствий неумения распорядиться победой.

К его мнению стоит прислушаться. И потому, что страна, народ — это не столько столицы, сколько вот такая провинция. А еще потому, что в далеком от главных событий, обделенном информацией Прокопьевске люди сумели разобраться в сути происходящего быстрее и правильнее, чем многие деятели в столице, которые до последних часов путча ссылались на свою недостаточную осведомленность для выбора твердой позиции.

Анохин — депутат горсовета, председатель комиссии по правам человека и защите гласности. До своего «освобожденного» депутатства—рабочий, член рабочего комитета города.

19 августа в отпускной день он, услышав о событиях в Москве, побежал в горсовет, где уже шло экстренное заседание горисполкома. Обсуждали документы ГКЧП. Несколько местных советских руководителей сразу же предложили поддержать чрезвычайный комитет и его решения. Однако единодушного одобрения эти предложения не получили. Ничего, кроме официальных сообщений о якобы законной смене власти, участники совещания не знали, но поддержать директиву из Москвы тем не менее не спешили. Горячо спорили. Перелом внес председатель горсовета В. Карабатов, получивший известия по телефону о заявлении Б. Ельцина. После этого позиция городской власти, общественное мнение рабочего Прокопьевска четко определились.

В первый же день путча, когда многие министерства принимали к исполнению директивы ГКЧП, а в ряде советских посольств спешно снимали портреты Горбачева, в Прокопьевске на заседаниях рабочего комитета, митингах с участием городских руководителей принимали решения не признавать самозваную «восьмерку», поддерживать российское руководство. бастовать до победы.

...А после победы оказалось, что ее будто бы «приближали как могли» и те, кто в первые часы переворота призывал к безоговорочной поддержке ГКЧП. Поймать за руку их не очень просто, ведь развернуться и действовать им в Прокопьевске не было возможности. Судить за высказанные при обсуждении слова вроде бы не пристало. Но есть у Михаила Анохина и его товарищей, с которыми он приехал в Москву, серьезные опасения на этот счет.

— Меньше всего я хочу мщения,— говорил он мне.— Известно, что самые жестокие люди — это трусы. И сейчас именно такие рвутся расправиться с коммунистами. Я сам — убежденный и давний антикоммунист, но грудью встану на защиту людей, которых намерены преследовать за их партийность. Вопрос в другом. Путч, как индикатор, показал, кто именно на местах, по всей стране сводил на нет благие намерения перестройщиков. Так будет и дальше, если их оставить на ключевых должностях. Что бы ни предпринимали наверху, если все будет уходить как в песок у нас, наши люди — «низы» — долго не выдержат — поднимутся и против демократов-руководителей. Уровень жизни таков, что толкает на крайности. А измениться ничего всерьез не может, если останутся старые кадры, которые успели показать себя хотя бы на словах в эти три дня.

Анохин не очень верит, что распоряжения Ельцина что-то изменят на уровне его, к примеру, города. Вести следствие по делу пособничества хунте будет поручено в конце концов местным правоохранительным органам. Их работники — плоть от плоти номенклатура партийных структур, связанные годами личных взаимоотношений с теми, кто слегка «засветил» себя в эти дни. Погасить эту «засветку» при желании ничего не стоит.

Анохин и его друзья уверены, что победа позволит Ельцину поменять к лучшему кадры руководителей на областном уровне. И не верят, что это удастся сделать — на низовом. А это и сведет на нет все перемены. Их предложения, возможно, наивны в правовом отношении — дать возможность специальным указом вести процесс расследования вплоть до передачи результатов в суд депутатским комиссиям. Но прогноз депутатов-рабочих из Прокопьевска на развитие событий при теперешнем варианте мрачен: громкая победа демократии в столице может обернуться поражением от реакционной бюрократии на местах.

В. КОНОВАЛОВ.

Политический дневник

КОНЕЦ ТЕАТРА АБСУРДА?

БЕСПОКОИТ: как бы под воздействием гневных и энергичных призывов основательно «разобраться» с участниками и посредниками государственного переворота, дойти, так сказать, до каждого человека, мы бы вновь не воспламенились кровожадностью, сводя личные счеты, покушаясь на закон очередным приступом революционной целесообразности.

Беспокоит: как бы, «разбираясь» с конкретными носителями зла, мы не решили (что с нами уже не раз бывало), будто все дело исключительно в людях, а не в обстоятельствах, не в структуре власти, в той системе правления, которая повелевает людьми — обязывает их поступать так, а не иначе, ломая судьбы, калеча нравы, уродуя характеры. Что дело лишь в исполнителях, а не в самом театре абсурда, которым так долго была наша жизнь. Была и остается.

По многочисленным свидетельствам, в те три августовских дня возле танков и БТРов то и дело возникали возбужденные диалоги военнослужащих с москвичами. Мирные жители, не скупясь на эмоции, откровенно оценивали действия солдат и офицеров, высадившихся на московские улицы: против кого пошли? Позор! На чьей стороне? Военные, если вообще вступали в перепалку, отвечали в таком духе: де, сами что ли мы надумали сюда приехать? Служба...

Полагаю, никто не станет возражать, что солдат в принципе не должен обсуждать приказ командира. Тем более вникать в юридические тонкости высокой политики. Есть Устав. Есть воинская дисциплина. Есть веление Родины, выраженное в приказе. И он обязан выполнять его безукоснительно, не имея права творчески истолковывать требования воинского Устава. Ибо приказ командира — закон для подчиненных. Закон.

Так почему же тогда мы с одобрением и даже гордостью говорим сегодня о тех военнослужащих, кто на площади Свободной России действовал не согласно, а вопреки полученному приказу? Почему говорим о том, что сознательность солдата проявилась не в выполнении, а в явилась не в выполнении, а в нарушении приказа? Если бы военнослужащие действовали в нормальных условиях, то за это следовало отдать их под трибунал. Но — в нормальных условиях. А можно ли признать нормальным, если армию бросают против собственного народа? Если армия, которая — часть народа, сама — народ, принуждается стать силой, конфискующей у него самую большую драгоценность — демократию? В таких условиях нормальным становилось ненормальное, похвальным то, что в принципе заслуживает осуждения. Повторяю, только по одной причине: войска действовали в условиях, которые никак не назовешь нормальными. А в ненормальных условиях требовать от людей нормальных действий — само по себе ненормально. В абсурдных обстоятельствах именно разумные поступки — алогизм, глупость, абсурд. Все перевернуто с ног на голову.

А ведь если подумать, то положение, в котором оказались войска, введенные в Москву 19 августа, для всех нас, составляющих «новую историческую общность» — советский народ, не такое уж исключительное. Я бы даже рискнул назвать его типичным для той жизни, о начале конца которой возвестил апрель 1985-го. И демонтаж которой, судя по первым шагам, обещает пойти ударными темпами после поражения хунты. Хочется верить, что теперь-то наконец в театре абсурда, где все мы были и зрителями, и действующими лицами, произойдет не просто смена декораций, репертуара и ведущих актеров. Но в корне преобразуется сама жизнь, ее основы, и наконец-то отпадет нужда естественным считать противоестественное, нормальным — ненормальное.

Для пояснения предмета разговора пример из вчерашнего дня. Афганистан. Так были там или не были подлинные Герои Советского Союза? Была ли с нашей стороны проявлена беспримерная отвага, достойное восхищения мужество? Там все было — самопожертвование наших солдат, безупречное выполнение боевых заданий. Были отважные сыны Родины, заслонявшие грудью командиров, ценой жизни спасавшие боевого товарища. Было, все было, но... как бы не было. Все абсолютно настоящее, но как бы чем-то обесцененное. Потому что была все та же противоестественность обстоятельств, в которые не по своей воле попали наши соотечественники. Она-то и бросала незримую тень на героизм как таковой, ставила под сомнение подлинность самых неоспоримых добродетелей — доблести, бесстрашия, долга. Потому что, всячески это скрывая, мы участвовали в войне несправедливой, если угодно, захватнической. Героизм был неподдельный, жизни люди теряли настоящие. Гибли не муляжи, не манекены... И не «афганцев» же винить в том, что, примерно исполняя воинский долг, солдаты и офицеры становились в чем-то виноватыми перед своей страной, перед миролюбивым человечеством, не говоря уж о той стране, куда их прислали под прикрытием интернационального долга.

Не должны люди в нормальном государстве попадать в столь ненормальные обстоятельства, словно специально созданные для того, чтобы проверить на разрыв их и наши сердца и нервы.

Театр абсурда...

В спектакль, который непрерывно разыгрывался на его сцене, органически вписывается внушенное нам представление о некоей мессианской роли коммунистической партии в нашей жизни, о ее якобы величайшей мудрости, о необходимости с нашей стороны хранить в своем сердце, как высшую святыню, сыновью благодарность ей, родной партии, а заодно и родному советскому правительству, разумеется, однопартийному. А может, она действительно — самая мудрая и самая великая? Это же надо было придумать несбыточную цель — коммунизм. Семьдесят с лишним лет имитировать, будто она одна знает, как туда добраться, будто народ все эти годы под ее руководством, невзирая на все трудности и лишения, следует «верной дорогой»... Что все это такое, если не театр абсурда?

Сегодня КПСС вновь приковала к себе всенародное внимание, но уже отнюдь не по поводу созыва очередного исторического форума коммунистов — съезда или пленума. Но в связи с новейшей, так сказать, страницей своей истории, еще не включенной ни в один из бесчисленных учебников по истории партии. Теперь уже сама партия попала в совершенно немыслимое, еще вчера невозможное, абсолютно абсурдное для нее положение. Опечатаны ее штабы на Старой и Новой площади в Москве, опечатан Смольный. От партии отрекаются и те, кто, кажется, всю жизнь клялся ей в верности, сделав это своей профессией. Но главное—не в этом. А в том, что на данном этапе общественной жизни партия оказалась заинтересованной в государственном перевороте.

Это была, наверное, самая властная, самая честолюбивая партия на свете. Она могла забыть о чем угодно, но никогда — о себе. Она любила себя и требовала от народа, чтобы он любил ее. «Слава КПСС!»,— любил ее. Да она Сама — провозглашала она. Сама — власть, все у нее есть, но и этого мало. Страдая манией величия, впадала в самовосхваление, тиражируя многомиллионными экземплярами эту славу себе — в своей печати, в своей литературе, в своей наглядной агитации. Сама и объявила себя самой мудрой — умом, совестью и честью эпохи...

Признаться, меня всегда удивляло, когда люди, то ли всерьез, то ли постоянно помня, что они актеры театра абсурда, обсуждали очередную программу, просто планы партии, предлагали изменить формулировку, дополнить иным положением. Или и в самом деле не понимали, что это же в сущности не имеет никакого значения, что там будет написано. Пиши, обещай, что угодно — ведь за результат все равно никто не спросит. Ну не догнали, не перегнали Америку, как планировали,—ну и что? Не построили коммунизм к 80-му году, не выполнили продовольственную программу— ну и что? Придумаем новые задачи, выполнимые или невыполнимые — какая разница? Руководствуясь самым мудрым учением, довести страну до такого состояния — что это, скажите, если не театр абсурда? Добиться такого положения, при котором идеолог не несет никакой ответственности за те идеи, которые он внушает массам... Где еще такое возможно, как не в театре абсурда? В каком нормальном обществе, при какой разумной системе существования? Завести страну в тупик, а потом набраться совести утверждать, будто только ты и твоя партия имеет все права быть если не правящей, то во всяком случае авангардной. Или потому, что те, кто нас сюда привел, знают обратную дорогу?

Нет, как-то не хочется иронизировать над развязкой той исторической драмы, которая происходит сегодня на наших глазах. Над уголовным финалом истории партии, чьи самые крупные неприятности начались, как только ее действия, так долго не подлежавшие обсуждению, сверили с законом...

А противоестественно в новых условиях для нее то, что она оказалась вынужденной бороться за власть в государстве. Бороться за то, чем привыкла обладать без борьбы. Что как бы однажды и навсегда получила в наследство. Привыкшая существовать в ненормальных условиях, выдавая абсурдное за нормальное, в условиях противоестественных, где все у нее было свое, доморощенное — своя мораль, свой «советский образ жизни», своя социалистическая гуманность, свои гении, свои пророки, своя правда, она давно уже отмежевалась от нормальных общечеловеческих ценностей. А когда условия общественной жизни стали мало-помалу приближаться к нормальным,— тогда и обнажилась вся противоестественность привычных для нее норм. Навязанных обществу, стране.

Стоит ли удивляться, что во многом противоестественные условия нашего существования, наше постоянно угнетаемое догмами и стереотипами сознание, та жизнь, при которой свобода художника дозировалась принципами соцреализма, свобода земледельца — предписанием партийных органов, свобода судьи, обязанного находиться единственно в подчинении закона, — телефонным правом, приводили к серьезным отклонениям в сознании и психологии «простых советских людей». Доказательств тому множество. Остановлюсь лишь на одном.

Потрясают телевизионные кадры бегства албанцев из родной Албании. Судно в итальянском порту, облепленное беглецами и готовое вот-вот отчалить от чужого для них берега, направляется на их родину. Худые, изможденные люди, одетые во что Бог пошлет, при этой угрозе в ужасе и исступлении бросаются с высокого борта в чужие воды, устремляются куда глаза глядят. Кажется, в нейтральные воды. Лишь бы не выдворили, не вернули туда, где они родились, где их отчий дом, где мать и отец, родные пейзажи, родные пепелища... Как же надо натерпеться, сколько пережить и вынести у себя дома, чтобы обрести такое отчаяние и бесстрашие, чтобы предпочитать гибель возвращению в свои пределы.

И если бы Албания была единственной страной, порождающей в своих сынах и дочерях такое безоглядное стремление расстаться с ней во что бы то ни стало. Вспомните, как началась объединенная Германия. Нет, что ни говорите, она начиналась не с усилий дипломатов, не с миротворческих идей выдающихся политиков. Все это было позже. Так сказать, постфактум. А предшествовала этому, так сказать, наказуемая инициатива снизу. Простые немцы, граждане той бывшей ГДР, которую у нас привычно именовали свободной Германией, чьи достижения, в частности, уровень жизни, представляли как неоспоримое доказательство выдающихся возможностей «социалистического выбора», в самом что ни на есть прямом смысле полезли на стену. От той жизни, надо думать, которая была создана для них в родной стране. Бросились на штурм берлинской стены. И никакие сверхпрочные укрепления, никакие сверхумные пограния, никакие сверхумные пограничные заграждения не смогли сдержать этот народный порыв.

Перенесемся мысленно в другой уголок мира,— на Кубу, в прилегающие к ней воды. Вспомним опять же документальные кадры на ту же тему. Какие только плавсредства не используют кубинские умельцы, чтобы под покровом ночи навсегда покинуть свою замечательную страну, первую, как у нас говорили, свободную территорию Америки, страну, по нашим же определениям, героической революции и ее легендарного предводителя.

Как же так? Куда они все — албанцы, немцы, кубинцы? Почему — врассыпную? Бегут от своего счастья? В мир мещанского благополучия? От подлинной свободы? От реальных благ, дарованных им реальным социализмом различного образца? Ведь каждая из стран, испытавших «социалистический выбор», шла к социализму своим неповторимым путем. Шли разными путями, а пришли к одному и тому же?

А что такое растущая эмиграция из СССР? Уезжают уже не просто отдельные граждане и семьи — роды, народы. Говорить о евреях стало штампом, но ведь и немцы, и греки, теперь вот и советские турки не видят своего будущего в пределах необъятного СССР. Кто же повинен в том, что родная земля становится для людей ненавистна, что они с готовностью предпочитают ей чужбину? А ведь и это противоестественно — рвутся оттуда, куда человек в нормальных условиях должен рваться, преодолевая все преграды. Не оттуда — туда...

То, что происходит у нас сегодня, одним кажется концом света (читайте посмертную записку маршала Ахромеева), другим — концом тьмы. У многих поражение хунты с ее установками, заимствованными из прошлого, пробудило в обществе новый всплеск, если угодно, новый виток надежд, что само по себе уже неплохо. При том, что мы и прежде много и исправно предавались этому занятию — надеялись, ждали, верили. Жили, можно сказать, не столько от победы к победе, сколько от надежды к надежде, всякий раз полагая, что теперь-то наконец мы можем сменить необоснованные надежды на реальные.

Как будет теперь? Верить в прошлое, наверное, легче, чем в будущее. Тем более, если оно окутано романтической дымкой собственной молодости. Будущее всегда как таинственный остров. Каким он окажется в свете сегодняшних перемен, куда более радикальных, чем все предыдущие? Островом сокровищ или всего лишь миражом, в очередной раз возникшим перед взором усталых мореплавателей?

Попытаемся быть свободными людьми, использовав для этого счастливый шанс, предоставленный нам историей. А там — увидим.

Альберт ПЛУТНИК.

Союзное правительство готовило почву для чрезвычайного положения. Оно должно ответить за это

Личное предательство и измена потребовались для того, чтобы Президент СССР принял решение отстранить от управления беспомощное союзное правительство. На протяжении последних лет и особенно последнего года под руководством Н. Рыжкова, а затем сменившего его бывшего министра финансов В. Павлова оно вело последовательную политику, направленную на развал экономики. Особенно пострадала самая важная и наиболее трудно поддающаяся реставрации сфера—денежно-финансовое обращение. Можно сказать, что по отношению к рублю проводилась политика самого настоящего геноцида.

Экономически бессмысленные и вредные решения и действия союзных министров привели к тому, что сегодня практически уничтожена национальная валюта нашего государства. Возникла и продолжает углубляться пропасть между доходами и ценами, ведущая к обнищанию целых социальных слоев населения, делающая невозможным нормальный товарообмен. Пользуясь тем, что происходящее в сфере денежно-финансового обращения сложно для понимания людей, не имеющих специальной подготовки, руководство Кабинета Министров СССР сознательно вводило в заблуждение или держало в неведении большую часть членов Верховного Совета, Президента СССР, заменившего в своем окружении честных профессиональных экономических советников на теоретиков политэкономии социализма.

Компромиссная позиция Президента СССР и давление со стороны правительства привели к тому, что была отвергнута программа «500 дней», позволявшая остановить финансовый беспредел, уже начавшийся летом прошлого года, и за полтора года создать предпосылки для перехода страны к рынку. Вместо этого обществу были навязаны «Основные направления» в результате действий союзного правительства, проводимых в рамках этих «направлений», зачастую в форме Указов Президента СССР, стало неизбежным повышение цен. Общество было обмануто не только патерналистскими обещаниями «полной компенсации», но и тем, что правительство Павлова проводило бешеную и бесконтрольную денежную эмиссию, вбрасывая в экономику десятки и сотни миллиардов цветных бумажек под названием «рубль». Национальная валюта стремительно обесценивалась.

Нестабильность и истерия дополнительно нагнетались акциями вроде обмена 100- и 50-рублевых купюр, запретов на снятие накоплений со сберкнижек, введения драконовских налогов, таможенных пошлин и так далее. Говоря словами академика Н. Петракова, сейчас мы имеем уже нечто большее, чем инфляция. Денежная система страны в полном развале. Дефицит государственного бюджета превысил все мыслимые размеры. У государства образовался огромный внешний и внутренний долг. Под угрозой находится сама государственность, важнейшим атрибутом которой является национальная валюта.

Не вызывает сомнений, что все это было сделано сознательно, с полным пониманием последствий. Иначе невозможно объяснить многозначительное молчание членов правительства, министра финансов, премьера и его заместителей в ответ на многочисленные выступления специалистов и журналистов, работающих в этой области. Более того — когда появилась надежда на получение западной помощи, без которой уже невозможно выйти из кризиса, куда нас завело правительство, руководство Кабинета Министров сделало все для того, чтобы отбить у зарубежных деловых кругов всякую охоту оказывать нам поддержку. Были сделаны заявления премьера — от необъявленной войны со всеми банками мира, якобы покусившимися на наш рубль, до его малоаппетитного намека на то, что на Западе никогда не поймут, почему В. Павлов до конца доедает свою картошку с подливкой.

Все эти и многие другие факты, по моему убеждению, свидетельствуют о том, что союзное правительство долго и вполне успешно подготавливало почву для введения в стране чрезвычайного положения. Августовский антиконституционный переворот не был причиной и тем более следствием некоей «сложившейся» или «разразившейся» ситуации. Он был ее продолжением, плановым этапом, прямо вытекавшим из логики происходящего. Именно поэтому среди заговорщиков оказался едва ли не в полном составе весь Кабинет, пожелавший сменить власть исполнительную на абсолютную.

Последствия того, что они натворили, будут очень тяжелы и неприятны, особенно учитывая наши привычки и стереотипы поведения и мышления. Их ликвидация потребует огромного напряжения, займет длительное время и будет абсолютно невозможна без активной зарубежной поддержки. Было бы абсолютно правильно и совершенно справедливо, чтобы этот Кабинет Министров понес ответственность не только за факт участия в антиконституционном заговоре, но и за весь ущерб, нанесенный им государству и обществу за время его деятельности.

И. ДЕМЧЕНКО.

Путч, кровь и национальное сознание

Среди обещаний хунты народу было немало привлекательных. Быть может, самым важным — положить конец вяло текущей гражданской войне. Ведь что ни говорите, а кровь льется не каплями — Карабах, Прибалтика, Осетия и другие адреса прочно вошли в географию сообщений о боевых действиях. Но думали вы, как мог бы ГКЧП навести обещанный порядок? Новыми указами? Ультиматумами? Переговорами и уговорами? Или, не мудрствуя лукаво, поручил бы усмирить непослушных разномастным спецназам?

Кровопролитие, как это ни печально, в каждом конкретном месте, по всей обширной географии необъявленной войны имеет в основе межнациональную рознь. А межнациональная рознь — рост национального самосознания, национального возрождения, исторические обиды. Если идти дальше, то получается, что виной всему процесс демократизации общества, порожденный перестройкой и лично М. С. Горбачевым. Ведь это он дал свободу националам говорить и действовать?

Оказавшись в дни переворота среди Сибири, я, как и миллионы других, не знал ни истинного размаха путча, ни правды о его развитии. С одной стороны, между прочим, это было даже хорошо. Каждый человек делал в такой трагической ситуации выбор, руководствуясь совестью и убеждениями. Председатель Иркутского облисполкома Юрий Ножиков с первых минут заявил о непризнании ГКЧП исполкомом, было принято решение не тиражировать в местной печати распоряжений хунты и подчиняться только правительству России. Подчеркиваю — с первых минут, еще не зная счастливого конца этой трагической страницы. И с первых же минут сибиряки кинулись звонить во все союзные республики — какое у них отношение к смещению Президента, крутому повороту к «железному порядку»? В национальных республиках, обретших суверенитет и независимость благодаря политике Горбачева, заседали кабинеты и парламенты, шли жаркие споры, и все больше времени уходило от отметки «9 утра, 19 августа», когда Б. Ельцин, И. Силаев и Р. Хасбулатов подписали обращение «К гражданам Р[illegible]». Процесс демократизации в такой огромной стране, как наш[illegible], что не сумма демократических преобразований в областях, краях и республиках. Это — процесс. И если он буксует, к примеру, в Чите или Ростове, то замедляет ход вся Россия. Гангрена не может закончиться на «отдельно взятом» пальце.

Национальное возрождение всех наций и народов, приоритет национального интереса в системе общегосударственных ценностей — одно из самых ценных завоеваний перестройки. Но почему же тогда в сплаве это не укрепило наше братство, а ослабило? Почему озлобило, довело до кровавой бойни? Если честно отвечать на эти горькие вопросы, то мы неизбежно придем в рассуждениях к национал-эгоизму. Его не нужно культивировать специально, он сходен с микробом чумы и не исчезает никогда. Стоило одной республике заявить, что она-де не будет обделять свой народ вареной колбасой, ею же производимой (читай — углем, нефтью, металлом, золотом, станками и т. д), как цепная реакция охватила всю страну — от Тихого океана до Балтики. Не поделили земельные участки — резня. Не договорились о границах — сражения. Начинали с возрождения национальных гимнов и флагов, а дошли до таможен, блокад, пещерного крохоборства.

Пожалуй, самое трагическое заблуждение национальных демократий в том, что у всех не хватило терпения распутывать страшный клубок проблем и противоречий — экономических, социальных, политических, нравственных — сообща. Поезд едва отправился от станции Диктатура к невидимой еще станции Демократия, еще не набрал скорости, еще в нем было темно и холодно, а в каждом вагоне уже начали подозревать, что соседям живется теплее, сытнее, светлее. И, глядя на крутые серпантины и петли впереди, появилось заманчивое желание спрыгнуть, сократить путь.

И прыгаем. И ломаем ноги.

Межнациональная вражда — питательная среда для консерваторов, тайных и явных сторонников диктатуры, молоха военно-промышленного комплекса. Она была и всегда будет средством устрашения для нормальных людей. Как опытный кукловод заставляет марионеток выплясывать над ширмой, так и теневые антидемократические структуры, дерущиеся за власть (или держащиеся за нее), национальные вожди коричневого оттенка умело играют на святых, чистых, искренних чувствах националов. Это все так очевидно, так невероятно просто, что и поверить трудно.

Выпишите черные даты кровопролитий в стране за годы перестройки, сопоставьте их с событиями у [illegible] дома [illegible] в мире. [illegible] это, и обнаружится загадочная закономерность — кровь льется, когда поезд к станции Демократия набирает ход. Подписание нового Союзного договора открывало ему семафор на очень длинном перегоне, и у них нервы не выдержали — они назвали себя. Они вышли из подполья.

Там, в Сибири, в напряженные первые часы первого дня переворота я жадно и тревожно ждал—кто вслед за Россией откажет хунте во власти над собой. Откажет решительно и без обтекаемых, дипломатически журчащих фраз. Увы...

В одной из республик, велеречиво гордящейся своей приверженностью к демократизму, заявили, что переворот в СССР является «проблемой другого государства». Иные лидеры откровенно поддержали хунту, третьи рассуждали, что у нас-де чрезвычайное положение не вводится... Ясное дело, сразу на все города и веси танков не хватит даже у тандема Министерства обороны — КГБ с МВД в придачу. Но как только пал бы «Белый дом» в Москве, хунта скоро привела бы «к присяге» остальных. А что касается «другого государства», то там чрезвычайное положение ввели, не испрашивая позволения у законно избранной власти, и нетрудно представить, что было бы, не выстой Россия.

Мы были обречены историей дожить до перестройки в одной империи. Нет империй, которые бы существовали вечно, все разваливаются рано или поздно. Мы ждали развала нашей так долго, что сейчас, пожалуй, не до конца понимаем, что империи, собственно, уже и нет. Стены рухнули. Осталось сообща выбраться из руин. Выбраться, не отталкивая друг друга, не провоцируя обвалы уцелевших бастионов. Выйдя из опасной зоны, можно будет решать главный вопрос — двигаться дальше вместе или порознь...

Перекрашенные идеи тоталитаризма нередко имеют привлекательность и овладевают массами безраздельно. Построение национального суверенного государства — дело, несомненно, благородное и чистое, заслуживающее поддержки демократии. Но только при одном условии — если впереди национального суверенитета будет поставлен суверенитет личности, Человека. И тогда не прольется ни капли крови. Нет такой идеи, которая была бы равна по цене даже единственной жизни. Все можно решить через год, через пять или десять — где будет граница между Арменией и Азербайджаном, между Грузией и Осетией, останется Литва в составе Союза или нет. Нельзя только будет поднять из могил погибших...

Мы все получили от хунты страшный и горький урок. Он стоил нам новой крови. Теперь уже преступление против человека лишено «национальной окраски», как это было в Тбилиси или Вильнюсе, хотя события развивались по очень похожим сценариям. Мы выпестуем новые причины и поводы для затаившихся диктаторов пойти в атаку, если не отрезвеем.

Если не поймем, что мы все — одной крови...

Леонид КАПЕЛЮШНЫЙ.

Следствие по делу ГКЧП

Обвинение будет предъявлено в ближайшие дни

26 августа Генеральный прокурор России Валентин Степанков встретился с переданной в его распоряжение следственной группой Прокуратуры СССР. Он разъяснил причины объединения уголовных дел в одно производство и передачи их под начало российских властей («Известия» № 203), представил руководителя расследования по делу ГКЧП — заместителя Генерального прокурора РСФСР Евгения Лисова.

Затем состоялось совещание следственной группы, на котором выработан план неотложных следственных действий, определен состав и назначены руководители оперативных групп по определенным направлениям. На совещании принято решение о перемещении всех арестованных по делу в один из следственных изоляторов с дополнительной охраной. Правда, место это держится в тайне. В ближайшие дни будет предъявлено обвинение тем, в отношении которых собрано достаточно доказательств виновности в антигосударственном перевороте.

При Генеральном прокуроре РСФСР создана специальная группа независимых прокуроров по надзору за следствием по делу ГКЧП. Они будут подчиняться только Валентину Степанкову. Состав группы пока не называется.

Один из руководителей Прокуратуры Латвии прибыл в Москву для установления деловых контактов и координации своих действий со следственной группой Евгения Лисова. Такой же визит ожидается из Прокуратуры Эстонской республики, других прокуратур, самостоятельно занимающихся расследованием обстоятельств антигосударственного переворота в стране.

Через несколько дней планируется проведение пресс-конференции с участием членов следственной группы по делу ГКЧП, руководителей Прокуратуры, МВД и КГБ России.

Я — трус

Так написал в своей посмертной записке управляющий делами ЦК КПСС Николай Кручина.

26 августа примерно в 5 часов 30 минут покончил жизнь самоубийством народный депутат СССР от Горно-Алтайского территориального избирательного округа № 68, член КПСС, управляющий делами ЦК КПСС Николай Кручина. Он выбросился с 5 этажа своей квартиры в одном из престижных домов по Плетневу переулку. В посмертных записках он утверждал, что честен перед партией, народом, государством и Президентом страны. Я не преступник, так примерно написал Николай Кручина перед смертью, я — трус.

Юрий Прокофьев сдался властям

В «Известиях» (№ 202, дополнительный выпуск) мы опубликовали предложение Генерального прокурора России Валентина Степанкова к скрывающемуся от следствия по делу ГКЧП первому секретарю МГК КПСС Юрию Прокофьеву явиться для допроса. Через несколько часов после того, как газета вышла в свет, Юрий Прокофьев добровольно сдался властям. Но пришел он не в Прокуратуру России, а в прокуратуру Москвы. Юрий Прокофьев допрошен московскими следователями, у него произведены обыски.

В. РУДНЕВ.

Обойдемся без доносов

Воля ваша, но каким-то душком попахивает от призыва к гражданам распространенного российской телепрограммой «Вести» от имени группы народных депутатов: сообщать по «контактному телефону», кто что знает о путчистах. Нет, видимо, мало нам и без того стукачей, штатных и нештатных, хотя ставелось в нашем Отечестве с избытком.

Думается, никто из порядочных и уважающих себя сограждан, коих все-таки большинство, не станет укрывать заговорщиков в погребах и чуланах или выгораживать их. Так что апеллировать к низменным чувствам излишне: и так хватает личностей, благополучно отсидевшихся в тревожные дни, а сейчас, когда уже никому ничего не угрожает, спешащих доказать свою лояльность победителям простым и доступным способом: выкорчевыванием памятников, непотребными надписями на стеатащить противников на фонарь. Мало всего этого?

Неужели неясно, что призыв вдохновит в первую очередь любителей сводить личные счеты руками государственных органов (люди нормальные выполнят свой долг и так, как это делали они в дни путча)? С соседом по дачно-огородному участку, с удачливым коллегой по работе, с «насолившим» начальником. И кто поручится, что не найдется какого-нибудь мальчика Вовика, которого суровый родитель накляцию импортными сигаретами и который, злобно всхлипывая, не побежит к телефону-автомату, дабы выполнить «гражданский долг»: сообщить, что его папа — скрытый путчист да и мама тоже того, подкачала — замечена в связях с хунтой? Не было у нас, что ли, таких примеров в истории?

С. ГУК.

Олегу Калугину светил арест, а теперь — погоны

Бывший генерал-майор КГБ Олег Калугин, до переворота безуспешно пытавшийся отсудить у государства неи вестно за что отнятые погоны, пенсию и награды, теперь, видимо, имеет шанс снова стать отставным чекистом высокого ранга. Однако всего неделю назад, как утверждает Калугин, он находился под угрозой ареста.

Олегу Калугину сообщили о перевороте около 6 часов утра 19 августа сотрудники аппарата народного депутата СССР Сергея Белозерцева. В 6 часов 15 минут насоливший Крючкову генерал позвонил Александру Николаевичу Яковлеву и насолил КГБ еще раз—предупредил Яковлева о возможном аресте. Чуть позже Калугину стали звонить из КГБ бывшие товарищи по работе. Его предупредили, что не стоит питать иллюзий и на свой счет: есть указание арестовать Калугина либо вечером 19, либо утром 20 августа.

В 8 утра Олег Калугин встретил на улице шестерых сотрудников ведомства, знакомого ему не понаслышке, которые довольно открыто следили за ним на двух машинах. Бывший генерал сделал бывшим коллегам устный выговор за то, что они довольно бесцеремонно пытаются входить с ним в помещения, куда он наносит визиты частного и общественного характера. К вечеру профессиональный разведчик Калугин отделался от «хвоста».

На вопрос, как ему это удалось, Калугин ответил, что помогла старая школа. Еще в 64-м году, когда вернулся из Америки, в Москве проводились своего рода чекистские игры доброй воли. Советским разведчикам было поручено играть роль вражеских шпионов, а седьмому управлению КГБ (служба наружного наблюдения) отслеживать все их действия. Действия шпиона Калугина еще тогда никто отследить не смог...

Две наиболее опасные ночи Олег Калугин дома не ночевал. Одну ночь он провел в одной из гостиниц вместе с американскими туристами, вторую — в Белом доме. Таким образом ему удалось избежать ареста, который, как он считает, был неминуем. Бывший чекист ни секунды не сомневается в том, что КГБ заранее приготовил список людей, которых необходимо было интернировать в первую очередь. Этого списка Калугин лично не видел, но он уверен: рано или поздно он станет достоянием общественности. Если не в виде некоей бумаги, отпечатанной на машинке, то в виде показаний очевидцев.

Олег Калугин говорит, что это очень вероятно, поскольку, как показала жизнь, КГБ не совсем конченая организация. У Калугина в дни переворота было столько разговоров с действующими чекистами, что он сделал вывод о довольно сильных противоречиях в КГБ. Так что информация о группе «Альфа», отказавшейся штурмовать Белый дом, для бывшего генерал-майора не стала сенсационной неожиданностью. Он убежден: в Комитете госбезопасности еще остались честные люди. И их— немало.

С. МОСТОВЩИКОВ.

ПЕРЕМЕНЫ В «ЧЕТВЕРТОЙ ВЛАСТИ»

После закрытия газет: «обращение в демократов» и протесты

В «Известиях» № 202 В. Надеин прокомментировал Указ Президента РСФСР Б. Ельцина о временной приостановке выпуска ряда изданий КПСС, привел мнения редакторов демократических газет. Сегодня — слово представителям закрытых и подлежащих реорганизации изданий.

Главный редактор «Рабочей трибуны» Анатолий Юрков: Ждем, что запрет на выпуск нашей газеты будет снят — думаю, мы его не заслужили. Учредителями «Народной трибуны» (так будет отныне называться газета) хотим сделать ее трудовой коллектив и Научно-промышленный союз. Главную линию обновленного издания видим в социальной защите трудящихся. Газета обойдется без партийных дотаций: сыграет свою роль советско-американское СП «Папромак», которое занимается внедрением новых технологий в производстве бумаги. А пока ежедневно готовим свежий номер и ждем встречи с читателями. Нельзя надолго отлучать их от газеты с миллионным тиражом.

Главный редактор «Советской России» Валентин Чикин: Я в отставку не подавал. Вчера состоялось собрание трудового коллектива редакции. На нем было принято обращение к внеочередной сессии Верховного Совета СССР, М. С. Горбачеву и Б. Н. Ельцину. Процитирую: «Считаем, что приостановка выпуска газеты со ссылкой на статью 5 Закона СССР о печати в данном случае представляется неоправданной, поскольку газета ни в эти три дня, никогда раньше не призывала к антиконституционным действиям, к насильственному свержению законных органов власти либо каким-то другим «противоправным действиям». На собрании было также решено приостановить учредительство ЦК КПСС — эту функцию мог бы взять на себя трудовой коллектив.

Председатель инициативной группы журналистов «Ленинского знамени» Лариса Теселкина: Мы слишком привыкли к указаниям сверху, поэтому в дни путча оказались не готовыми к отпору. И все же закрытие газеты — это слишком. Но такое потрясение заставило нас по-новому взглянуть на многое. Начиная с названия газеты — хотим заменить его на «Московию». А главное, освободившись от партийного диктата, стать ближе к широкому читателю. Трудовой коллектив редакции и его соучредители, две солидные фирмы, смогут приступить к выполнению этой задачи, как только нас зарегистрируют в российском Министерстве печати и массовой информации.

Председатель профкома «Московской правды» Шод Муладжанов: Мы пошли тем же путем. Но до конца года, чтобы не сбивать с толку постоянных подписчиков (их у нас около 400 тысяч), название менять не будем. Выберем новое руководство газеты. На мой взгляд, прежнего редактора В. Лысенко не следовало исключать из Союза журналистов СССР. У нас к нему много претензий, но обвинять в пособничестве путчистам человека, который приехал в Москву лишь 20 августа и сразу же заявил о поддержке конституционного руководства страны, это перегиб.

Главный редактор газеты «Гласность» Юрий Изюмов: Парадокс: сперва нас запретили путчисты и следом — демократы! У товарищей из российских структур есть немало обид на нас, но это еще не повод для закрытия печатного издания. Я просил членов общественного совета «Гласности» народных депутатов СССР А. Денисова, Р. Медведева и Б. Олейника передать наш протест Президентам СССР и РСФСР. Пусть о том, вредна или полезна «Гласность», судят читатели, среди которых быстро расходился наш немалый — 350 тысяч! — тираж.

Первый заместитель главного редактора «Правды» Геннадий Селезнев: Вчера редколлегия «Правды» сложила полномочия. Члены редакционного совета, в том числе и я, побывали в Министерстве печати и массовой информации РСФСР. Договорились о перерегистрации «Правды» как независимого издания, учрежденного журналистской организацией газеты. Главное теперь — отход от прежних догматических позиций, опора на нестандартно мыслящих членов коллектива, изменение структуры редакции. Преодолеть кризис будет трудно еще и потому, что издательство не стало нашим соучредителем. Чем скорее будет снят запрет на выпуск «Правды», тем раньше мы сможем начать поиски новой дороги к читателю.

Первый заместитель генерального директора ТАСС Геннадий Шишкин: Вчера у нас прошло бурное собрание. Обсуждался проект преобразования ТАСС в независимую акционерную компанию открытого типа. Ее акционерами могли бы стать средства массовой информации, республики, иностранные агентства, а владельцем контрольного пакета — трудовой коллектив. Но пока к общему согласию сотрудники (а их у нас около трех тысяч) не пришли.

Первый заместитель председателя Информационного агентства «Новости» Владимир Тулинов: Резкие слова, прозвучавшие в Указе Ельцина по поводу роли ИАН в период путча, задели многих из нас. В те роковые трое суток наши оперативные материалы шли за рубеж, помогая создать правдивое впечатление о происходящем. Реорганизация агентства назрела, но вряд ли ее можно провести в один-два дня. Нужна тщательно продуманная замена структуры, в которую входят около ста двадцати точек за рубежом, а не скоропалительный отчет о проделанной работе. Не хотелось бы, чтобы «Новости» дублировали РИА и другие источники информации — гласность предполагает плюрализм в освещении и анализе событий.

Комментирует секретарь Союза журналистов СССР Павел Гутионтов: Логику указа Ельцина я понимаю: раз решилась судьба КПСС, то и ее издания должны разделить эту участь. В первую минуту испытал злорадство: поделом! Но закрытие газеты — и под самым благородным предлогом — порочно. Другое дело — дать оценку действиям редакторов и журналистов, которые пошли на поводу у путчистов. Мы начали рассмотрение этих случаев, и я уверен, что такие люди будут исключены из нашего союза.

Комментирует министр печати и массовой информации РСФСР Михаил Полторанин: Мы не ущемляем партийные издания, а лишь уравниваем их в правах с остальными. Готовы даже субсидировать бывшие коммунистические газеты, которым на первых порах будет трудно без привычных дотаций КПСС. Но искусственно годами держать на плаву издания, которые не пользуются читательским спросом, министерство не намерено. Пусть организовывают акционерные общества, ищут спонсоров. Для начала поможем и сотрудникам, оказавшимся без работы,— а таких, думаю, будет немало, особенно в «Правде». Я работал там и помню, сколько идеологических надсмотрщиков заполняют этажи этого монстра. Теперь придется изданиям КПСС потесниться, уступить место журналистам газет, представляющих другие партии и движения. Без всей этой шоковой терапии многие издания снова могли бы стать пособниками нового путча.

С. ЛИВШИН.

Лев Гущин — главный в «Огоньке»

Виталий Коротич больше не является главным редактором журнала «Огонек». Его место после выборов журналистского коллектива редакции занял бывший первым заместителем Лев Гущин.

В редакции журнала нам сообщили, что накануне Коротич прислал из Нью-Йорка по факсу письмо с просьбой об отставке. Причины этого решения — в не очень хорошем здоровье и желании посвятить себя преподавательской работе в университетах США.

Как заявил Лев Гущин на собрании коллектива «Огонька», журнал по-прежнему будет держать линию левее центра.

С. ТАРАНОВ.

Журналисты сбрасывают оковы

Ведущие журналы и газеты страны, республик и областей становятся полностью независимыми.

Редакционный коллектив, издававший до сих пор журнал «Коммунист», известный в последние годы своей реформистской ориентацией, создал теоретический и политический журнал «Свободная мысль», который провозгласил себя открытой трибуной демократических левых сил.

Главным редактором нового журнала избран Н. Бикенин.

А в это время в провинции...

Приняли решение отказаться от учредительства газеты со стороны ЦК КП Казахстана журналисты газеты «Казахстанская правда». Они провозгласили свой печатный орган республиканской общественно-политической газетой. Одним из ее учредителей становится трудовой коллектив.

— Некоторые сотрудники газеты подали заявления о выходе из партии,— сказал заместитель главного редактора Сергей Степанов,— но большинство считают, что выходить не из чего — партии как таковой нет.

А трудовой коллектив областной общественно-политической газеты «Уральский рабочий», выходящей в Свердловске, отказался от соучредительства с обкомом КПСС в связи с Указом Президента России «О приостановлении деятельности КП РСФСР» и стал единственным учредителем газеты.

Журналисты решили зарегистрировать свою газету в Министерстве печати и массовой информации РСФСР и заявили о своем праве на долю собственности в издательстве обкома, предложили создать на его производственной базе акционерное общество.

«Санкт-Петербургские ведомости» в колыбели революции

Прекращает свое существование газета «Ленинградская правда». По решению мэрии и Ленсовета на ее базе будет воссоздана газета «Санкт-Петербургские ведомости». Ее учредителями станут мэрия и трудовой коллектив.

Ну, а в Омске — вообще без газет

В Омске не выходит ни одна ежедневная газета. По распоряжению председателя облисполкома Леонида Полежаева взяты под охрану все здания, принадлежавшие РКП и КПСС. В них находились редакции газет «Омская правда», принадлежавшая парторганизации области, и «Вечерний Омск», учредителем которой был горком.

Сотрудники печатных изданий остались пока без работы. Но, думается, не надолго. До тех пор пока не возьмут судьбу газет в свои руки.

Бывший министр — о том заседании Кабинета

Публикуем поступившее в редакцию письмо бывшего председателя Госкомитета СССР по машиностроению Г. Строганова:

«В дополнение к публикации в газете «Известия» (№ 201) «О заседании Кабинета министров в тот понедельник» прошу предоставить мне слово.

Опубликованный текст не соответствует моему выступлению и моим делам. Я сказал, что разговаривал со многими машиностроителями, целым рядом товарищей из АН СССР и Инженерной академии — все за скорейшее подписание Союзного договора. Далее сказал о том, что в машиностроении сохраняется порядок в работе, но надо решительнее наладить дисциплину. Люди хотят работать и жить лучше, поэтому наша задача обеспечить это. Указаний, противоречащих Конституции и Закону, я и мои подчиненные никогда не давали, в том числе и в трагические дни 19—21.8.91 г. Заявлений в этой связи мною не делалось».

От редакции: Еще раз возвращаясь к нашим публикациям о заседании Кабинета министров СССР 19 августа, хотим подчеркнуть, что истинный ход этого заседания и позицию его участников должно установить расследование, если оно будет проведено.

Только холеры не хватало...

В г. Вилково Одесской области зарегистрирован очаг холеры. На 26 августа выявлено 18 больных и 9 вибриононосителей. Первые случаи заболеваний появились среди рыбаков колхоза им. Ильича, промышлявших рыбу на Дунае. По мнению Главного государственного санитарного врача СССР А. Кондрусева, источником инфекции послужили воды этой реки, поскольку холера сейчас зарегистрирована в Румынии.

25 больных и вибриононосителей госпитализированы, в том числе повар базы отдыха «Парус», что в г. Приморском.

— Срочно проводятся все необходимые меры по предотвращению эпидемии, — сказал А. Кондрусев.— Изолированы и обследуются контактировавшие с больными 26 человек в колхозе и 50 человек на базе отдыха. В очагах заболеваний работают специалисты областной санэпидстанции, Одесской противочумной станции, НИИ эпидемиологии и микробиологии Минздрава УССР, для помощи направлена специализированная противоэпидемическая бригада Ростовского поотивочумного института. На место выехал заместитель начальника Главного эпидемиологического управления Минздрава СССР Г. Онищенко.

Л. ИВЧЕНКО.

«В политике нельзя ставить на одного человека»

Еще 17 августа ЦРУ предсказало государственный переворот в СССР

Семнадцатого августа, за день до попытки государственного переворота в Советском Союзе, Центральное разведывательное управление Соединенных Штатов предсказало, что «кремлевские консерваторы готовы выступить против Президента Горбачева».

По сведениям еженедельника «Ньюсуик», предсказание содержалось в ежедневной подборке информационных и аналитических материалов, которые ведомство в Лэнгли готовит для распространения среди наиболее высокопоставленных деятелей администрации. Но, продолжает журнал, «пока танки не появились на улицах Москвы, Белый дом и государственный департамент доказывали, что Горбачев способен справиться с любым брошенным ему вызовом... Бюро разведки и исследований госдепа настаивало, что Горбачев в безопасности».

Готовность Белого дома и госдепартамента с легкостью отмахнуться от прогнозов ЦРУ объясняется по меньшей мере двумя факторами: во-первых, тем, что центральная разведка уже по крайней мере год регулярно предсказывала возможность отстранения Горбачева от власти, и потому те чины в администрации, которым положено по статусу знакомиться с разведывательными сводками и которые, в силу того же статуса, принимают самое непосредственное участие в выработке внешнеполитических решений Белого дома, привыкли к этим прогнозам настолько, что перестали их замечать.

И во-вторых, самим Бушем все эти предсказания воспринимались, по словам «Ньюсуик», через призму его личной приверженности Горбачеву. В самых высших своих эшелонах — за редчайшими исключениями: например, министр обороны Чейни и вице-президент Куэйл — администрация не готова была и не хотела поверить, что человек, вокруг которого, собственно, и строилась советская политика Вашингтона, может однажды остаться, не у дел.

Сейчас, как представляется, в недрах администрации начинает вызревать схожий процесс: довольно явственно, хотя и постепенно, переориентируясь с Горбачева на Ельцина, Белый дом вновь собирается делать ставку на личность, на конкретного человека. Есть немало американских обозревателей, которые, подметив эту тенденцию, уже предупреждают о ее изъянах. В основе, говорят они, новой американской политики в отношении Советского Союза — или в отношении того, что от СССР останется, — должны лежать в первую очередь принципы. И неважно, кто эти принципы будет реализовывать и претворять в жизнь. Такая мысль была, в частности, высказана бывшим госсекретарем США Генри Киссинджером, с которым я имел возможность кратко на днях беседовать.

Бывший госсекретарь — один из очень многих американских политологов и политиков, которые уже успели дополнить — или даже сменить — эйфорию, возникшую после провала переворота, более прагматическим — и, наверное, поэтому несколько скептическим — видением того, как развивается обстановка в нашей стране. Еще один в ряду скептиков — адмирал Уильям Крау, бывший председатель комитета начальников штабов вооруженных сил США. В минувший понедельник в программе телекомпании Эй-би-си «Доброе утро, Америка!» его попросили прокомментировать планы радикального — на восемьдесят процентов — обновления высшего командного состава Советских Вооруженных Сил. Возможно ли, спросили адмирала, обеспечивать мощь и кредитоспособность военных при восьмидесятипроцентных переменах в их руководстве?

Адмирал Крау: Очень трудно, кстати, в русской истории был прецедент, когда в сталинские времена проводились чистки военного руководства. Советский Союз дорого заплатил за это в сорок первом году...

И еще одна — назовем ее так — корзина скепсиса: он высказывается по поводу темпов распада Советского Союза. Кондолиса Райс, которая в первые годы бушевской администрации ведала в Совете национальной безопасности Белого дома советским отделом, полагает, что не все республики, выходящие сейчас из состава СССР, могут являть собой жизнеспособные, с экономической точки зрения, независимые государственные образования, поскольку на протяжении многих десятилетий они самым тесным образом были связаны с остальной страной.

Совершенно очевидно, что выход республик из СССР — это только первый этап весьма сложного процесса, который предполагает также создание собственных структур власти, качественно отличных от тех, что были раньше. А этап создания этих структур может, как считает комментатор телекомпании Эн-би-си, в краткосрочной перспективе «обернуться массой хаоса». Именно этого-то и опасаются прежде всего американские инвесторы, которые предпочитают выждать, когда хаос уляжется и наступит стабильность. Но тогда возникает вопрос: а не получится ли нечто вроде заколдованного круга — хаос мешает инвестициям из Америки, без которых процесс обретения независимости подлинной, процесс утверждения новой власти будет чрезвычайно осложнен.

Многое, пишет газета «Уоллстрит джорнэл», касаясь не только отъединяющихся республик, но и остающегося Советского Союза, «будет зависеть от того, смогут ли политические лидеры избежать анархии и обеспечить быстрый переход к новой структуре власти, которой будет заполнен вакуум, образовавшийся в результате краха компартии». «Если,— продолжает газета,— сделать это удастся, сорванный заговор может стать катализатором для трансформации куда более быстрой, чем многие могли себе представить. Если же политические лидеры этого сделать не смогут, а такая вероятность есть, можно предвидеть экономический и политический хаос и, не исключено, еще одну попытку захвата власти сторонниками жесткой линии».

Почти уверен, что такого рода прогноз есть в одной из тех ежедневных разведывательных сводок, которые ЦРУ готовит для высших чинов вашингтонской администрации. Опасения хаоса — еще одна, как представляется, причина того, почему Вашингтон не готов пока последовать примеру ряда европейских стран и провозгласить окончательное признание независимости прибалтийских республик. В кругах, близких к Белому дому, дают понять, что хотели бы избежать ситуации, когда признание прибалтов создало бы прецедент, ссылаясь на который, от администрации будут требовать признания других республик и прежде всего Украины. К этому, как можно понять, Вашингтон никак еще не готов.

А. ШАЛЬНЕВ,
соб. корр. «Известий».
НЬЮ-ЙОРК.

Вывод советских войск из Германии продолжается в соответствии с графиком

Не знаю, какие чувства испытывал главнокомандующий Западной группы войск генерал Бурлаков, получив из Москвы директивы заговорщиков, но принятое им решение свидетельствовало о понимании всей ответственности момента: среди населения ФРГ, особенно в восточных землях, вот-вот началась бы паника. 272 тысячи солдат, вооруженных современной техникой, переходящие в распоряжение сталинистского «чрезвычайного комитета», могли означать серьезную опасность. Профсоюзные деятели земли Мекленбург — Передняя Померания даже решились на отчаянную меру, правда, не согласовав ее предварительно с центральным руководством ОНП (Объединения немецких профсоюзов). Прибыв в расположение советских частей в Шверине, они призвали главнокомандующего открыть ворота казарм и дать возможность солдатам и их семьям получить в Германии политическое убежище.

Генерал Бурлаков сообщил представителям ФРГ именно то, что от него ждали: вывод войск продолжается в строгом соответствии с графиком договора. А ситуация складывалась непростая, даже странная. Декрет самозваного президента СССР распространялся ведь лишь на «некоторые регионы» нашей страны. Для чего же тогда он был направлен путчистами в Западную группу войск?

Бестолковые на первый взгляд инструкции, как надо вести себя в условиях «чрезвычайного положения» за рубежом (их получили, как известно, также посольства и торгпредства), преследовали, однако, нехитрую, но вполне коварную цель: всегда, мол, найдутся люди, которые бросятся ревностно выполнять расплывчато сформулированную установку — «проявлять сдержанность» и тем самым сразу же станут соучастниками переворота, по крайней мере не осудят его.

Случись в Западной группе войск нечто, дающее повод ФРГ и ее союзникам заподозрить возможность дестабилизации обстановки в районах дислокации, в штабах НАТО могли бы принять какие-то упреждающие решения или даже действия. А этого, очевидно, только и надо было хунте, чтобы крикнуть «Бьют наших!» и потребовать введения военного положения уже на всей территории страны. Страшно подумать, чем все это могло бы кончиться! Соблюдение графика вывода советских войск из ФРГ успокоило местную общественность и разрядило обстановку.

Не все гладко в отношениях между нашей армией в Германии и местными властями. Руководители земли Саксония, ссылаясь на информацию федерального ведомства по охране конституции, жалуются, в частности, что советские разведслужбы ведут крупномасштабное подслушивание телефонных разговоров, установив в ряде казарм специальные устройства, которые могут пеленговать сигналы нужных телефонных звонков и записывать беседы. Наиболее важные абоненты заложены для этого в большой компьютер.

Все это, разумеется, не может не омрачать двусторонних связей. И все же главное сейчас — соблюдение международно-правовых норм. Поэтому вывод солдат и техники из Германии продолжается. ФРГ уже покинули 85 тысяч человек личного состава (к концу года их будет 150 тысяч) и 343 тысячи тонн вооружений (к концу года 444 тысячи тонн).

Войска уходят. Вот только куда? Не слишком ли много их окажется для одной России, если другие республики не захотят принять солдат на своей территории, когда станут полностью независимыми?

Е. БОВКУН,
соб. корр. «Известий».
БОНН.

Вашингтон ускоряет предоставление кредитов для закупок продовольствия

Президент США Джордж Буш ускорил предоставление кредитов, которые бы гарантировали Советскому Союзу закупки мясных продуктов и зерна. На пресс-конференции в Кеннебанкпорте в штате Мэн Буш объявил, что Советский Союз может воспользоваться сельскохозяйственным кредитом в 315 миллионов долларов под гарантию, которую предоставляет правительство США. Это поможет СССР немедленно восполнить нехватку продовольствия.

Москва, которая использовала 1,6 миллиарда долларов из гарантированных правительством США кредитов в этом году на закупки продовольствия, обратилась с просьбой об ускорении предоставления новых кредитов. Об этом заявил министр сельского хозяйства США Эвард Мэдигэн.

Это министерство также сообщило, что СССР сможет использовать 150 миллионов долларов из этих кредитов на закупки зерна, 90 миллионов долларов на соевую муку, 45 миллионов долларов на пшеницу и 30 миллионов долларов на оплату морских перевозок.

Министерство указало, что размер кредитов не увеличивается, просто их, предоставление будет ускорено по сравнению с ранее намеченными планами. Советский Союз получит еще кредитов на сумму 585 миллионов долларов после 1 октября, когда в США начнется следующий финансовый год.

(Рейтер).

События в СССР изменили расстановку сил в Болгарии

Софийская газета «Труд» делает однозначный вывод: «Болгарская социалистическая партия больше никогда не будет управлять Болгарией — аминь...».

Уже не важно, что БСП имеющая на данный момент в парламенте большинство, провела такой избирательный закон, который делал ее шансы более предпочтительными. Однако теперь шансы БСП на грядущих выборах, начавшие уже было возрастать до 40, а по некоторым оценкам и до 60 процентов, упали до безнадежно низкого уровня. А Союз демократических сил, который еще вчера, словно в подарок своим политическим противникам, расколотый из-за противоречий между радикалами и либералами, теперь с полным основанием рассчитывает на внушительную победу.

Видимо, нерешительная позиция руководства БСП во время путча в Москве усилит накануне выборов размежевание в ее рядах, а возможно, и приведет и к смене лидеров. Группа видных деятелей партии опубликовала в газете «Дума» письмо, в котором отмежевались от позиции части Президиума ВС БСП во время путча и подчеркивают необходимость консолидации реформаторских сил в партии. Хотя, добавлю от себя, для судьбы БСП на предстоящих выборах этот вывод уже большого значения не имеет.

Мы готовы, заявил член руководства Болгарского земледельческого народного союза Иван Глушков, участвовать в коалиции с любой другой силой, но не с БСП. По мнению Глушкова, председатель Высшего совета БСП Александр Лилов скрыл, что реваншистские силы Болгарии находятся в его собственной партии. «У нас есть возможность, заявил Глушков, похоронить коммунизм 13 октября. Верю, болгарский народ скажет решительное «нет» БСП».

Председатель Национального координационного совета Союза демократических сил Филип Димитров направил новому председателю КГБ СССР письмо, в котором просит содействия в предании гласности случаев конспиративного сотрудничества — если таковое будет выявлено — между организаторами московского переворота и руководством Болгарской социалистической партии

Мотивируя свой запрос, Ф. Димитров указывает в письме, что в дни, предшествовавшие перевороту, действия руководства БСП отличались особенной агрессивностью. СДС, отмечается в письме, текст которого был оглашен в понедельник на брифинге, располагает сведениями о том, что отдельные высшие функционеры социалистической партии поддерживали конспиративную связь с организаторами переворота.

В письме Ф. Димитрова подчеркивается, что руководство БСП в течение трех дней путча хранило гробовое молчание под предлогом того, что не располагает достаточной информацией. «Все их поведение говорило о том, что они ждут каких-то указаний», — пишет Ф. Димитров.

Одним словом Болгарскую социалистическую партию ждут тяжелые времена. Не случайно «Дума» публикует на первой полосе фотографию подожженного летом прошлого года Партийного дома. Как поведут себя наиболее воинственные противники БСП, пока говорить рано, но маховик раскручивается с невероятной быстротой и силой.

А. КАПРАЛОВ,
соб. корр. «Известий».
СОФИЯ.

Хорватия угрожает «ответными мерами против оккупационных войск»

Похоже, последние драматические события в Советском Союзе могут оказать существенное влияние на развитие ситуации в Югославии, где обстановка в последние дни опять резко обострилась.

Достигнутые с помощью посланцев Европейского сообщества договоренности о мирном разрешении кризиса, замораживании на несколько месяцев провозглашенного парламентами Словении и Хорватии выхода из состава федерации не соблюдаются. Наоборот, Хорватия обусловливает теперь свое участие в мирных переговорах ультиматумом Президиуму СФРЮ: немедленно признать действия Югославской народной армии на территории республики по сдерживанию и пресечению военных акций со стороны сербских и хорватских вооруженных формирований незаконными, иначе она предпримет в ближайшее время ответные меры против «оккупационных войск, управляемых консервативными большевистскими иностранными генералами». Не дожидаясь ответа Президиума, правительство Хорватии объявило всеобщую мобилизацию в свои национальные военные формирования, нисколько не скрывая смысла этого шага — подготовки ко всеобщей тотальной войне с «сербскими сепаратистами и террористами, поддерживаемыми частями и соединениями ЮНА».

По мнению Загреба, путь переговоров с противоборствующими сторонами не увенчался успехом. Надежды на мирный выход из кризиса рухнули, поскольку атаки сербских военных формирований становятся все ожесточеннее. Хорватское руководство считает, что Сербия и ее «коммунистический режим» пытаются силой захватить как можно больше чужой территории, чтобы присоединить ее потом к своей республике.

В свою очередь, сербы себя агрессорами и террористами не считают, а войну в районах совместного проживания с хорватами считают справедливой: 600 тысяч хорватских сербов не желают остаться без своей этнической родины после отделения Хорватии от бывшей федерации. Вопросы межнациональных отношений вот уже много месяцев решаются гражданской войной, в которой погибли несколько сот человек. В обеих республиках лихорадочно создают свои армии. В Хорватии, по словам заместителя Председателя Президиума СФРЮ Б. Костича, ее численность превышает сто тысяч человек. Президент Сербии С. Милошевич пообещал собрать «свою» армию числом «не менее хорватской». Гонка вооружений в «братских» республиках, таким образом решивших добиваться свободы и суверенитета, в полном разгаре. А тем временем всерьез обеспокоенное разрастающимся конфликтом и своей беспомощностью Европейское сообщество продолжает искать выход из югославской квадратуры круга.

По мнению министра иностранных дел Германии Г.-Д. Геншера, начавшийся распад СССР... облегчает задачу Европейскому сообществу. Неоднократные предложения германского правительства признать немедленно независимость Словении и Хорватии наталкивались недавно на дружные возражения партнеров, поскольку они полагали, что признание независимости этих двух субъектов международного права может привести к дестабилизации обстановки в Советском Союзе, послужит детонатором для других республик. Поскольку советская федерация начала разваливаться, то теперь ничего не мешает вслед за Литвой, Латвией и Эстонией признать независимость Словении и Хорватии. Такова точка зрения правительства Германии.

Как сообщило агентство ТАНЮГ из Бонна, Геншер только что заявил: Если кровопролитие в Хорватии будет продолжаться, а политика насильственных действий немедленно не прекратится, Германия «самым серьезным образом» рассмотрит вопрос о признании Хорватии и Словении в пределах ныне существующих границ и выступит с предложением, чтобы то же самое сделали и другие страны Европейского сообщества. Геншер пригласил для срочной беседы посла СФРЮ в Бонне и прочитал ему текст «самого острого и откровенного» предупреждения Бонна Белграду. Он выразил «глубокую озабоченность немецкого правительства нарушениями перемирия в Хорватии со стороны сербских нерегулярных вооруженных сил и Югославской народной армии». Геншер расценил их как нарушение Брионской декларации. Этими военными акциями, помимо прочего, разрушается основной принцип договоренности, — внутренние границы Югославии не меняются в одностороннем порядке или с применением силы. Бонн решительно потребовал от правительства Югославии вернуть в казармы части и соединения ЮНА, дислоцированные в Хорватии, ввести контроль за действиями нерегулярных сербских формирований. Обо всех случаях бесконтрольных действий со стороны ЮНА югославское правительство и Президиум СФРЮ обязаны оповещать общественность, чтобы привлечь виновных к ответственности.

...А тем временем бои в Хорватии становятся все ожесточеннее. В сражениях участвуют тяжелая артиллерия, танки, авиация. Многие селения и города блокированы. Снова остановлено движение пассажирских поездов на линии Загреб—Белград.

Е. ВОСТРУХОВ,
соб. корр. «Известий».
БЕЛГРАД.

ПРИБАЛТИКА: ПОСЛЫ ГОТОВЯТСЯ В ДОРОГУ

◆ ОТТАВА

Канада заявила об установлении дипотношений с прибалтийскими республиками. Оттава намерена уже в ближайшее время расширить торговлю с Литвой, Латвией и Эстонией.

◆ ЛИССАБОН

Португалия намерена призвать страны Европейского сообщества признать прибалтийские республики на совещании министров иностранных дел содружества в Брюсселе.

◆ РИМ

Министр иностранных дел Италии заявил, что его стране нет необходимости признавать три прибалтийские республики, поскольку Италия никогда не считала законной их аннексию в 1940 году.

◆ КАНБЕРРА

Австралия установит дипломатические отношения с прибалтийскими республиками. Австралийский посол в Копенгагене будет одновременно курировать диалог с Литвой и Латвией, а посол в Стокгольме возьмет на себя взаимоотношения с Эстонией.

◆ БРЮССЕЛЬ

Правительство Бельгии направило своих послов в Швеции и Финляндии в прибалтийские республики для установления «предварительных контактов» с целью возобновления дипломатических отношений.

◆ СОФИЯ

Премьер-министр Болгарии Д. Попов заявил, о признании Латвии, Литвы и Эстонии в качестве суверенных государств. Болгария начала процесс установления официальных дипломатических отношений.

◆ ВАТИКАН

«В самое ближайшее время Святой Престол намерен рассмотреть вопрос о размораживании своих миссий в Литве, Эстонии, Латвии», — заявил официальный представитель Ватикана.

◆ ТОКИО

Япония увязывает признание независимости Прибалтики с возвращением «северных территорий»

В Токио продолжают активно комментировать сделанное в минувший понедельник главой канцелярии премьер-министра заявление, согласно которому Япония выразила готовность признать суверенитет Эстонии, Латвии и Литвы и установить с ними отношения. Даже на фоне того, что «декларация о намерении» прозвучала в период так называемого «шквального» признания независимости прибалтийских республик ведущими западными странами и, стало быть, не может быть отнесена к разряду дипломатических сенсаций, для японской дипломатии это все же шаг неординарный. Во всяком случае его толкование, предложенное широкой аудитории официальными лицами и средствами массовой информации, ординарным назвать нельзя.

Причина этого дипломатического своеобразия состоит в том, что основным мотивом, подвигнувшим Токио на балтийский маневр, выступает вовсе не стремление поддержать три республики в борьбе за обретение независимости и выход из Союза, не желание стимулировать фактом признания демократические процессы, идущие в СССР, а расчеты иного порядка, более земные и окрашенные в конъюнктурные тона. В выступлениях японских официальных лиц четко проводится и акцентируется параллель между аннексией Прибалтики и захватом Южных Курил, причем оба акта сталинской дипломатии объединены в категорию равнозначных ошибок прошлого, требующих адекватной исторической коррекции. Объявленное в Токио тождество между ситуацией в Прибалтике и проблемой «северных территорий» привносит в контекст отношений между нашими странами новый элемент — «балтийскую увязку», и о том, что это надолго и всерьез, свидетельствует то обстоятельство, что достижение независимости прибалтийскими республиками определяется японцами как отправная точка для решения проблемы «северных территорий».

У наших соотечественников на этот счет соображения могут быть разные, хотя бы потому, что история двух проблем и обстоятельства их возникновения разные, но дело в конечном счете не в оценках и не в отзывах по поводу чужого дипломатического изобретательства. Куда важнее, на мой взгляд, вопрос последовательности и логики в деле исторических увязок.

Поясню, что я имею в виду. Ну, прежде всего вслед за Балтикой японцы могут обратиться к Черному морю и признать независимость Молдовы, поскольку ее возникновение на советской карте так же, впрочем, как и появление в составе СССР Западной Украины и Западной Белоруссии, — это звенья одной цепи. Затем, видимо, может появиться японское посольство в Калининграде (бывшем Кёнигсберге). После этого логично перейти к проблемам более позднего прошлого и увязать «северные территории» с борьбой за независимость и против аннексии Крымского ханства, Золотой Орды, Бухарского эмирата...

Главное в этом упоительном занятии — не останавливаться на полпути и не бояться трудностей. А трудности будут, поскольку действительно трудно «запараллелить» историю. Если же серьезно, то у меня большие сомнения относительно того, поможет ли балтийская увязка решению проблемы «северных территорий», — вопрос о принадлежности Южных Курил надо решать, но отнюдь не на волне торжества балтийских суверенитетов.

И, наконец, еще один существенный момент. Выходит, что, если бы не было «северных территорий», Токио так и не признал бы независимости трех республик? Вопрос риторический, но в случае увязки неизбежный...

С. АГАФОНОВ,
соб. корр. «Известий».

◆ ПАРИЖ

Франция возвращает Риге и Вильнюсу золотой запас

Золотые запасы прибалтийских республик, которые более 60 лет хранились в сейфах Банка Франции, будут возвращены им в ближайшее время.

В министерстве иностранных дел Франции заявили, что сегодня для этого нет никаких препятствий: «Принадлежащее прибалтийским республикам золото будет возвращено, как только французское правительство официально признает их независимость и центральные банки этих стран обратятся к нам с просьбой».

Глава внешнеполитического ведомства Франции Р. Дюма на днях заявил о намерении Парижа признать независимость Литвы, Латвии и Эстонии и направил в них своего представителя Филиппа де Сюрмена. По словам последнего, для возвращения золота осталось лишь урегулировать несколько юридических вопросов. Со своей стороны, Банк Франции сообщил о том, что несколько недель назад он получил официальный запрос на этот счет от литовских властей.

Какое же количество прибалтийского золота находится в Банке Франции? Накануне подписания германо-советского пакта в августе 1939 года Литва передала все свои золотые запасы в виде слитков существовавшему тогда банку международных счетов. В свою очередь он распределил их между пятью странами: Франция получила 2,2 тонны золота (его стоимость примерно 150 миллионов франков), Великобритания — 4 тонны, Соединенные Штаты — 3,4, Швеция — 1,6 и Швейцария — 1,2 тонны.

Тонну своего золота между 1926 и 1932 годами передала Франции Латвия. В парижских банках нет только эстонского золота.

После аннексии прибалтийских республик Советским Союзом в 1940 году Москва неоднократно требовала у Парижа передачи их золотых запасов. Однако французское правительство отказывалось это сделать на том основании, что оно никогда не признавало аннексии.

Возвращение прибалтийского золота не связано для Банка Франции ни с какими серьезными проблемами и ни в малейшей степени не грозит ему банкротством, ибо его золотые запасы «весят» 2.500 тонн.

Ю. КОВАЛЕНКО,
соб. корр. «Известий».

Займет ли африканец пост генерального секретаря ООН

Африка объявила о своих притязаниях на пост генерального секретаря ООН, выдвинув шесть кандидатов.

В письме на имя председателя Совета Безопасности ООН группа африканских стран сообщила, что эти шесть кандидатур были одобрены главами государств — членов Организации африканского единства.

Официально Африка предложила следующие кандидатуры: от Египта — заместитель премьер-министра Бутрос Бутрос Гали; от Зимбабве — старший министр финансов Бернард Чидзеро; от Ганы —Кеннет Дадзи, генеральный секретарь Конференции ООН по торговле и развитию; от Сьерра-Леоне — Джеймс Джона, заместитель секретаря ООН по специальным политическим вопросам; бывший президент Нигерии Олусегун Обасанджо; от Габона — Франсуа Овоно-Нгема, бывший министр культуры.

(Рейтер).

Кто вернет ЧСФР 4 миллиарда долларов

Реакция в Чехословакии на последние события в СССР не ограничивается лишь подробной информацией. В Праге примеряют, так сказать, этот кафтан и на себя. Эхо нашего «черного августа» отдается и здесь.

Бесспорно преобладающие чувства — это радость и солидарность. Они проявились с первых же минут провала путча, продолжаются и сейчас и, видимо, выльются в конце концов в значительное оживление и улучшение чехословацко-советских социально-психологических, а там и политических отношений. Впервые после «нежной» революции пришлось слышать такое выражение по отношению к нашему народу, как «братья», вновь звучит слово «дружба», но уже, конечно, не в том насильственно-формальном смысле, коего требовал «старший брат» от «младшего». Исторический момент дает уникальный шанс развития подлинно добрососедских отношений.

Однако чехословацкие политические деятели — реалисты, они видят в возникающей ситуации и немалые сложности. Премьер-министр ЧСФР М. Чалфа заявил, что хозяйственные договоры между чехословацким и союзным правительством могут оказаться «излишним инструментом»; судьба этих обязательств, по его словам, вызывает определенные опасения.

М. Чалфа напомнил, что ЧСФР заключила с СССР кредитное соглашение на 2 миллиарда долларов, которые должны быть выплачены, а еще почти 2 миллиарда долларов составляет превышение торгового баланса за этот год. Подготовленный Союзный договор содержал ключ к разделению этих обязательств между центром и союзными республиками. Будут ли теперь возвращены 4 миллиарда Чехословакии? На этот счет М. Чалфа выразил серьезное беспокойство.

Премьер сообщил также, что чехословацкая сторона готова установить дипломатические отношения с прибалтийскими государствами в самое ближайшее время.

О том же заявил журналистам и пресс-секретарь президента ЧСФР. Он проинформировал журналистов и о мнении В. Гавела относительно документов, касающихся событий августа 1968 года и хранящихся в тайных архивах СССР, в том числе и так называемого «пригласительного письма». Президент считает, что наступило подходящее время для того, чтобы получить эти документы.

Путч в СССР активизировал атаки правых сил на политиков левой ориентации. Гражданская демократическая партия потребовала «чистки» или, как она выразилась, «комплексной дебольшевизации всей жизни». К ней присоединились еще две партии. Составлен список лиц, которые должны сойти с политической сцены. Это А. Дубчек, М. Чалфа, чешский премьер П. Питгарт, федеральный министр В. Длоугий и другие.

Л. КОРНИЛОВ,
соб. корр. «Известий».
ПРАГА.

«СТРОЙИНДУСТРИЯ-91»

Крупнейшая отраслевая международная выставка строительной тематики будет проходить в Москве с 4 по 12 сентября в павильонах и на площадках выставочного комплекса на Красной Пресне

Наша страна давно и прочно завоевала себе титул самой крупной строительной площадки мира. От Бреста до Камчатки, от Мурманска до Тянь-Шаня — повсюду строят жилые дома, школы, заводы и электростанции, прокладывают дороги, мосты и путепроводы. Стройка по всей стране идет непрерывно, без передышки, несмотря на переживаемые страной экономические трудности и возникающие время от времени политические кризисы. Сегодня, как и вчера, перед строителями стоят грандиозные задачи. Как они будут решаться, каким путем будет развиваться наша строительная индустрия, можно будет увидеть на международной выставке «Стройиндустрия-91» на Красной Пресне, организованной при содействии В/О «Экспоцентр» ТПП СССР.

Обычно на выставках подобного рода организации и предприятия Советского Союза выступают под эгидой одной государственной структуры, именуемой «Советским разделом». Отличительная черта нынешнего международного смотра строительной индустрии состоит в том, что подобный раздел не комплектовался. Многочисленные отечественные экспоненты, а их более двухсот, участвуют в выставке самостоятельно, на коммерческой основе.

Примерно год назад Верховный Совет СССР принял решение о переходе с планового хозяйства к рыночным отношениям. Этим решением был дан новый толчок экономическим преобразованиям, которые были начаты в нашей стране в апреле 1985 года. После этого решения большее число государственных предприятий начали преобразовывать в акционерные. Это, наряду с получением советскими предприятиями большей хозяйственной самостоятельности, ускоряет процесс перехода к свободным рыночным отношениям, что не может не сказаться позитивно на деловой атмосфере международной выставки «Стройиндустрия-91».

В тематику выставки включено оборудование для изготовления строительных материалов, железобетонных, металлических и деревянных изделий и конструкций, а также современные технологические процессы производства строительных материалов, специализированные транспортные средства, складское и упаковочное оборудование, образцы строительных материалов и изделий, ручной инструмент с различными приводами, средства охраны труда и спецодежда строительных рабочих.

Как отмечают организаторы выставки, мощности «строительного конвейера» в СССР направлены в первую очередь на создание и ускоренное обновление основных фондов народного хозяйства, предназначенных для эффективного развития общественного производства и решения крупномасштабных социальных задач. В связи с этим на советских стендах будет отражен современный этап развития материально-технической базы строительной индустрии, которая характеризуется увеличением объемов производства легких эффективных конструкций и изделий полной заводской готовности. По мнению специалистов, это обеспечивает непрерывный механизированный процесс сборки и монтажа конструкций зданий и сооружений при минимальных затратах труда на строительной площадке. Именно в этом они видят объективную тенденцию развития технологий строительства в условиях научно-технического прогресса.

В нынешнем международном смотре строительной индустрии участвуют, помимо советских, более 150 экспонентов из 13 зарубежных стран: Австрии, Великобритании, Германии, Италии, Испании, Канады, Нидерландов, Польши, США, Финляндии, Франции, Швеции и Югославии.

В своем специальном рекламном приложении «Известия» сегодня представляют 18 зарубежных строительных компаний — участников выставки. Среди них одна из старейших фирм из Финляндии — «ХАКА», которая прокладывала пути современному финскому строительству и является ведущим многоотраслевым строительным концерном. Это также «БАЙТУР» — первая турецкая подрядная компания, выполняющая заказы на территории Советского Союза.

Однако большинство из представленных сегодня строительных компаний — это фирмы из Германии. Это и понятно. Предпосылки и цели развития экономических связей СССР с Германией обусловлены многими факторами взаимной заинтересованности. Между нами уже достигнут уровень торгово-экономического сотрудничества, определивший взаимную заинтересованность экономических структур, которая будет углубляться по мере формирования свободного рынка в СССР. Кроме этого, на развитие экономических связей между СССР и Германией влияют и такие факторы, как географическая близость и совпадающие внешнеполитические приоритеты в обеспечении политической стабильности в Европе, в углублении общеевропейских процессов.

Вот почему богатый традициями изготовитель строительных машин фирма «БАУКЕМА» с таким широким диапазоном экспонирует продукцию своих знаменитых на весь мир предприятий в семи городах Германии: Нордхаузен, Ашерслебен, Тельтов, Вельцов, Айленбург, Людвигслюст и Баутцен. А давний надежный партнер советских строительных организаций фирма «НОБАС», гидравлические экскаваторы которой используются на многих стройплощадках по всей территории СССР, представлен на выставке двумя новинками: 11-тонным самоходным экскаватором и 35-тонным экскаватором-краном. Несомненный интерес строителей также вызовут экспонаты известной фирмы «ПАШАЛ—Верк Г. Майор ГмбХ», специализирующейся на изготовлении опалубочных систем.

Здесь будет уместно отметить также и то, что между правительствами Советского Союза и Германии подписаны и успешно реализуются соглашения по строительству на территории СССР жилья для советских военнослужащих, ранее дислоцированных на территории ГДР. В связи с этим мы попросили государственного секретаря министерства экономики ФРГ доктора Дитер фон ВЮРЦЕНА рассказать специально для «Известий», как идут дела в этом направлении.

Говоря о международной выставке «Стройиндустрия-91», нельзя не сказать еще об одном новшестве в организации международных смотров достижений. В этом году функции научно-технического центра выставки выполняет арендное предприятие «Интерстройпрогресс». По предложению АП «Интерстройпрогресс» в рамках выставки будет организована 4-я ярмарка «Научно-технические достижения в строительстве» — «НТД-91», в которой участвуют десятки организаций.

В. МКРТЧЯН.

ПРИМЕР СОТРУДНИЧЕСТВА

Государственный секретарь министерства экономики ФРГ доктор Дитер фон ВЮРЦЕН по просьбе корреспондента «Известий» рассказывает о состоянии дел по реализации программы жилищного строительства для возвращающихся на Родину советских военнослужащих, ранее дислоцированных на территории бывшей ГДР.

— Работа по реализации этой программы идет полным ходом. Германо-советская комиссия энергично осуществляет работу по намеченному плану. Уже проведены первые конкурсы и даны задания на строительство примерно девяти тысяч квартир, строительные работы начаты на четырех стройплощадках.

Это говорит о том, что за 6 месяцев завершены все плановые разработки для строящихся поселков, т. е. разработаны строительные чертежи, закончены все мероприятия по получению разрешения на строительство и проведены первые конкурсы. По моему мнению — это удивительно хороший результат, поскольку программа жилищного строительства является самой обширной совместной программой правительств двух стран.

Следует отметить, что совместная работа в комитетах идет на хорошем, доверительном уровне. При таких больших совместных задачах, естественно, возникают все новые ситуации и проблемы. Но для их решения во время переговоров, всегда конструктивных, находились согласованные ответы. Некоторые сложности возникли, например, при раздаче заказов на первые 4 площадки жилищного строительства. Однако подходы советской и германской сторон не были различными, как могло показаться посторонним наблюдателям. Это видно хотя бы из того, что за короткое время было найдено согласованное решение. В этой связи раздавались обвинения, что германская сторона замедляет продвижение программы жилищного строительства, пытаясь якобы отдать наряды исключительно фирмам из Германии. Эти обвинения не соответствовали действительности. Правительство ФРГ ни в коей мере не заинтересовано в том, чтобы передать заказы только лишь немецким фирмам. Напротив, положение о распределении заказов по результатам международного конкурса в соглашении было включено по инициативе немецкой стороны. Такой подход предполагает больше состязательности и ведет к снижению уровня цен. Он идет как бы навстречу советским пожеланиям: построить на имеющиеся средства наибольшее количество квартир.

Правительство ФРГ с самого начала дало ясно понять, что оно заинтересовано в участии немецких предприятий в выполнении этой программы, особенно, предприятий из земель бывшей ГДР. На самых последних и очень плодотворных переговорах в комиссиях было решено, что большая часть объема строительства будет отдана немецким предприятиям. Но только в том случае, если они представят конкурентоспособные предложения. Этим решением мы учли пожелание немецких предприятий, не меняя основное положение согласованного, направленного на соблюдение рыночных условий конкурсного принципа распределения заказов.

Я, конечно же, не думаю, что в будущем не возникнут новые вопросы. И я хотел бы еще раз подчеркнуть, что эта программа из-за своего большого объема— целина для обеих сторон. Вот почему планирование, конкурсы, контроль за продвижением проекта осуществляется совместно.

Ограниченность сроков и оговоренные высокие стандарты качества предъявляют большие требования как к комиссиям, так и к предприятиям, которые привлечены к работе. Но я уверен, что мы и на эти вопросы найдем подходящие и приемлемые для обеих сторон ответы.

В этих условиях и советские предприятия, разумеется, имеют возможность в рамках международного конкурса претендовать на получение заказов. С учетом имеющегося опыта это могут быть как совместные с иностранными партнерами предприятия, так и самостоятельные предприятия, выступающие в роли субподрядчиков. Комиссия по контролю за выполнением проекта на одном из своих последних заседаний выразила пожелание о сотрудничестве немецких и советских фирм.

В последнее время ряд союзных республик, на территории которых будет вестись строительство объектов, выразили пожелание более широкого своего участия в планировании и строительстве. Правительство ФРГ относится с пониманием к этому пожеланию, но озабочено одним — как бы процесс вовлечения союзных республик в осуществление проекта не привел бы к затягиванию сроков. Ведь первоочередной целью правительства ФРГ является своевременное выполнение договорных обязательств, т. е. завершение строительства к концу 1994 года. Со своей стороны Министерство обороны СССР как заказчик дало понять правительству ФРГ, что оно постарается учесть интересы республик при реализации программы в рамках заключенных соглашений.

Несколько задержалось запланированное сооружение четырех домостроительных комбинатов, а также модернизация ряда существующих производственных мощностей. Оказалось, что согласование между существующими советскими учреждениями требует большего времени, чем ожидалось.

Я знаю, что совместные комиссии проводят интенсивные консультации в этом направлении и конкурсы по этой части программы начнутся в ближайшее время. Правительство ФРГ считает особенно важным сооружение домостроительных комбинатов и модернизацию существующих производственных мощностей, так как это приведет к расширению мощности строительной индустрии СССР. Речь в этом случае идет уже о капиталовложениях, направленных в будущее и создадут мощности, которые будут использованы и после немецко-советской программы строительства.

По разработанным сетевым графикам при сегодняшних темпах можно ожидать, что в середине будущего года будут распределены последние заказы-поручения. В этой связи я хотел бы сослаться на последние соглашения в рамках строительной программы. Они касаются курсов по подготовке советских специалистов для работы на сооружаемых предприятиях.

Я исхожу из того, что программа жилищного строительства станет положительным примером конкретного сотрудничества между правительствами и народами наших стран и тем самым является началом долгосрочного и интенсивного экономического сотрудничества.

Доктор **Дитер фон ВЮРЦЕН**, государственный секретарь министерства экономики ФРГ.

NOBAS – ГИДРАВЛИЧЕСКИЕ ЭКСКАВАТОРЫ

Давний надежный помощник, работающий на многих стройплощадках по всей территории СССР.

Представляем

2 новинки: UB 642 – 11-тонный самоходный экскаватор,
UB 1254 – 35-тонный экскаватор-кран.

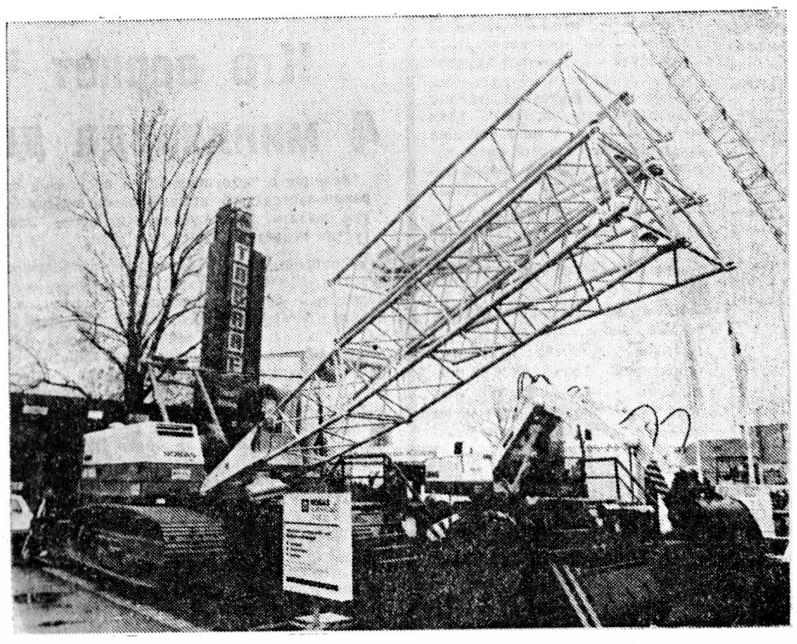

NOBAS AG NORDHAUSEN

Rothenburgstraße 13
O-5500 Nordhausen 1
Bundesrepublik
Deutschland

Тел.: 5830
Факс: 3806
Телекс: 618646

Посетите нас на выставке "Стройиндустрия-91", стенд F/53

ЖИЛЫЕ РАЙОНЫ – ГУМАННО, ПРОФЕССИОНАЛЬНО

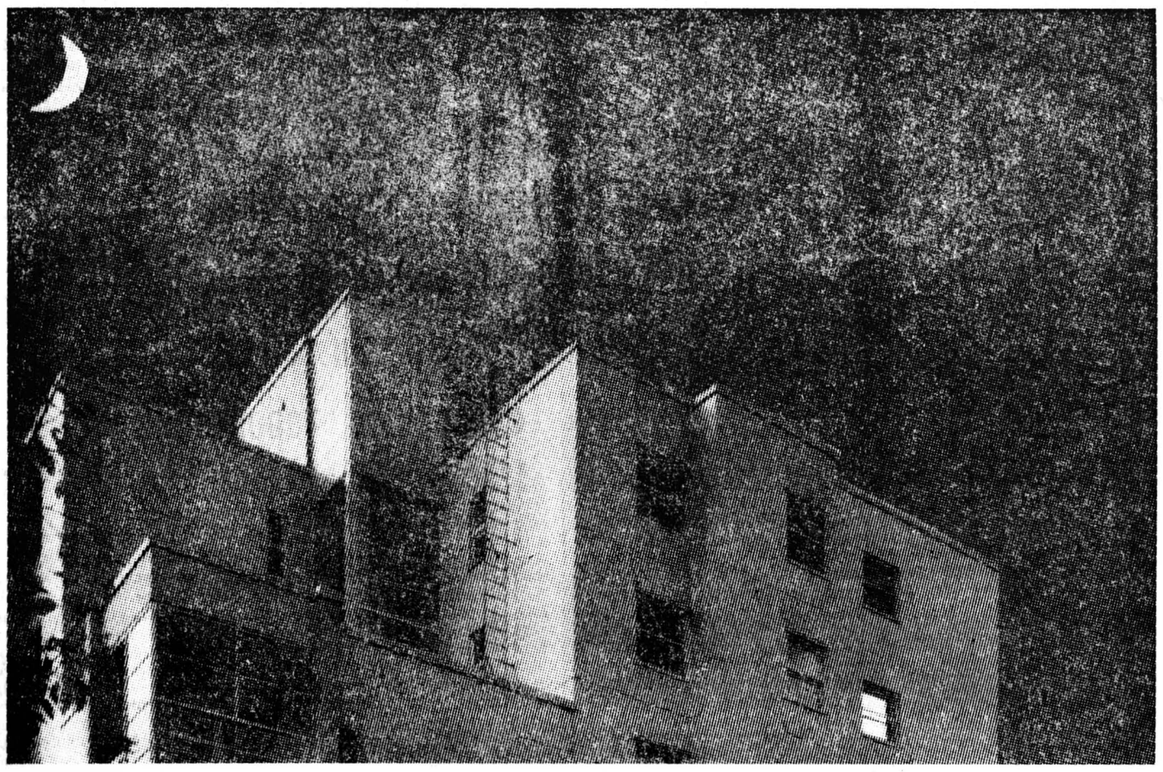

Жилье – это потребность, удовлетворением которой измеряется благосостояние и развитость современного общества. Жилые комплексы, в сочетании с ландшафтом и окрестностью, формируют социальную среду проживающих в них семей. В их создание вкладывают труд, опыт и знание те, кто умеет сопоставлять и решать различные проблемы.

В жилищном строительстве в Финляндии отражены традиции и профессиональные навыки фирмы ХАКА. Она прокладывала пути финскому современному строительству жилья и стала ведущим многоотраслевым строительным концерном. Построено множество малоэтажных домов для одной или нескольких семей, воздвигнуты целые микрорайоны на тысячи квартир с инфраструктурой, учреждениями бытового обслуживания, школами.

Изучение потребностей заказчика – путь к удачному проекту и его качественному исполнению. Свой опыт в строительстве в СССР ХАКА накопила в течение свыше 20 лет. Целый ряд крупных промышленных объектов, которые за эти годы построены и сданы заказчикам, а также строящиеся сегодня объекты различного назначения говорят о том, что фирма конкурентоспособная, надежная, с профессиональной хваткой.

СовХака является подразделением концерна ХАКА, специализирующемся в строительстве и коммерческой деятельности в СССР. В сотрудничестве с надежными местными партнерами ведется постоянный поиск новых форм деятельности, созданы совместные подрядные предприятия, строится жилье для продажи. СовХака имеет в своем распоряжении знания и опыт обширной сети зарубежных фирм и партнеров концерна ХАКА.

СОВХАКА – К ВАШИМ УСЛУГАМ!

ХАКА

СовХака, сведения для контакта.
Отдел торговли с СССР. Адрес: Хямеентие 15, 00500 Хельсинки (ПЯ 309, 00531 Хельсинки).
Тел. +358-0-77 051, факс +358-0-7705 489.
Телекс 125590 rhaka su.
Представительство в Москве.
Курсовой переулок д. 9, кв 6, 119034 Москва.
Тел. (095) +202-14-41, +202-16-63, факс +200-12-59.
Телекс 413176 holek su.

СП Филко, Ленинград.
Наб. Мойки д. 3, 191065 Ленинград.
Тел. (812) +311-05-30, факс +110-68-43.
Телекс 121167 filco su.
СП Хайтекстрой, Москва.
2-ой Зачатьевский пер. д. 2, 119034 Москва.
Тел. (095) +941 60 67, +941 69 57, факс +290 36 15.
Телекс 414720 hitex su.

Baytur Construction and Contracting Co.

BAYTUR

* жилищное строительство
* строительство промышленных объектов
* строительство ирригационных систем
* работы по инфраструктурам
* водопровод и канализация
* обрабатывающие заводы
* шоссе и мосты
* высотные дома
* фундаменты аэропортов

Главный офис
19 Mayıs Cad. No. 2
Şişli, 80220 Istanbul
TÜRKIYE
Tel.: (1) 132 33 00
Tlx.: 26406 bayi tr
26802 baun tr
Fax: (1) 146 10 63
(1) 146 61 61

Московский офис
123610 Москва,
Краснопресненская наб., 12
ЦМТ, "Международная-2"
офис 422
Тел.: 253-23-15
253-10-95
Телекс: 413593 Kobay SU
Факс: 2539506

"Байтур" – это первая турецкая подрядная компания, работающая на территории СССР.

Ой-ой-ой, что же это такое?

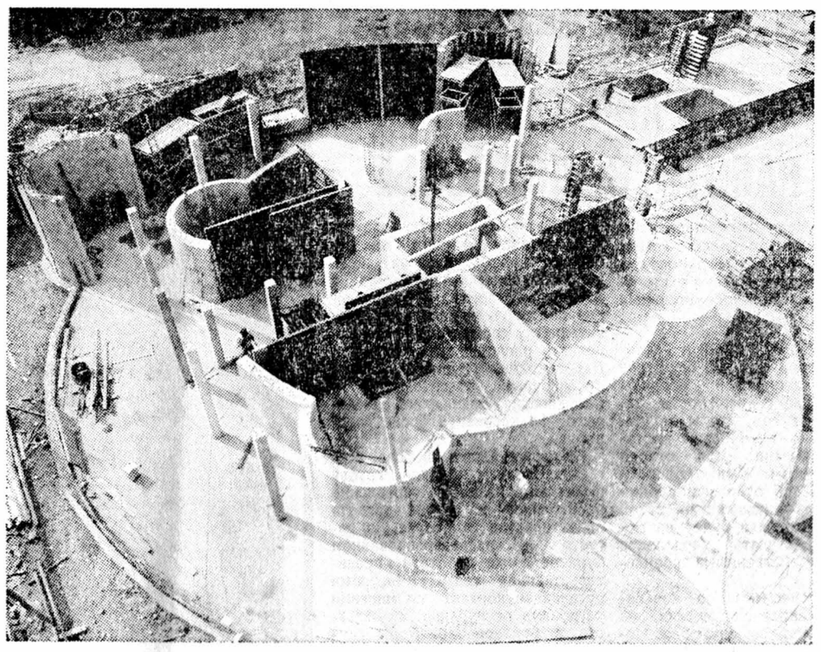

Примерно так звучит первая реакция старшего прораба, когда он смотрит на чертеж. Скругления, различная толщина стен, различная высота стен, вырезы для дверей и окон и многое другое. Ой-ой-ой! Необычные идеи требуют необычных решений: разумеется, это опалубочная система ПАШАЛ. Это только один пример из многих. Если попытаться все возможности ее использования назвать одним именем, то эта опалубка, наверное, называлась бы так: "фундаментно-стеновая-стоечная-многоугольная-потолочная опалубка". Но постарайтесь просто запомнить одно название: опалубка ПАШАЛ – разумно задуманная система!

PASCHAL
Бетонные опалубки

ПАШАЛ-Верк Г. Майер ГмбХ
Постфах 1120
3-7619 Штейнах/ФРГ
Тел.: (7832) 71-0
Факс: (7832) 71-209
Телекс: 792314

"Стройиндустрия-91"
Стенд F/52
Посетите нас!

BMG
BAUMASCHINEN GATERSLEBEN AG

Давний партнер в области производства дорожно-строительных машин.
Прицепные, самоходные тандемные, самоходные комбинированные катки, асфальтоукладчики.

Нас представляет фирма "баукема Хандель"
Представитель – г-н З. Лавренц
117313 Москва, Ленинский пр-т, 95а
Тел.: 936-26-29
Факс: 9362665

WEBAUMIX BETON MISCHTECHNIK

Baumaschinen AG Welzow
D-O-7533 Welzow
Spremberger Str. 70
Предприятие А/О "баукема АГ"

Мы поставляем:
– бетоносмесительные установки, производительностью от 20 до 100 м³/ч;
– бетоносмесители башенные "WEBAUMIX T 3000", производительностью до 100 м³/ч;
– роторные бетономешалки принудительного действия, емкостью от 500 до 2250 л;
– все машины могут работать при температурах до –25 или до – 40 °С;
– снабжение запасными частями.

Вы найдете нас на выставке "Стройиндустрия-91" на открытой площадке F/54.
Мы рады Вам!
Представительство в Москве – тел.: 936-26-29, факс: 1321574
Представитель: г-н Райнер Фридрих

WEBAUMIX BETON MISCHTECHNIK

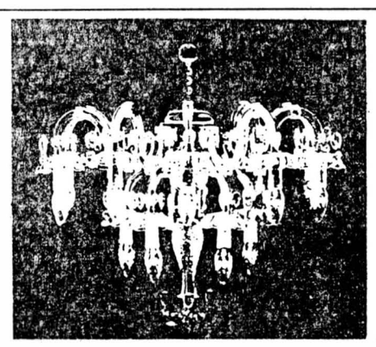

Более чем 100-летние традиции мастерства.

Мы изготавливаем оригинальные светильники для жилых и общественных помещений. Светильники по спецзаказу для гостиниц, ресторанов, клубов, домов отдыха и пансионатов. По всем группам цен, по любым запросам.

NEUCO
Neuco Kristalleuchten GmbH
Bahnhofstraße 54
O-8705 Ebersbach
Telefon: Neugersdorf 51 71
Telefax: 51 72

Больше жилой площади на том же месте

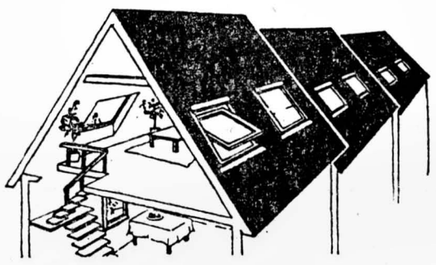

Окна верхнего света VELUX позволяют более экономично и эффективно использовать площади застройки.

- Для многоэтажных и одноэтажных домов
- Для создания удобных, современных и красивых интерьеров
- Отличное дневное освещение и вентиляция, полная водонепроницаемость
- Разнообразные типо-размеры, легкость монтажа и ухода

VELUX INT. A/S принимает участие в "СТРОЙИНДУСТРИИ-91", 5-12 сентября (Экспоцентр на Красной Пресне, павильон 1)

VELUX INTERNATIONAL A/S
Ул. Чаплыгина 3, кв. 513–514
103062 Москва
СССР Тел.: 924 4291
VELUX
Окна верхнего света
●VELUS зарегистрированная торговая марка

Мы берем на себя подготовку, проектирование и выполнение всех строительных работ на объектах:
– жилищного строительства;
– промышленного строительства;
– сельскохозяйственного строительства и строительства объектов охраны окружающей среды и коммунального хозяйства.

UB UNION-BAU AG
Unternehmensgruppe DYWIDAG
Union-Bau Aktiengesellschaft
Niederlassung Ausland
Albert-Einstein-Straße 1
O-7700 Hoyerswerda
BRD
Telefon: 37 582 68-0
Telefax: 68373 Telex: 177413

ABG Straßen-Baumaschinen

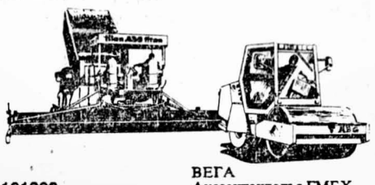

ABG
Postfach 101303
D-3250 Hameln 1
Tel.: (05151) 209-0
Fax: (05151) 209 204
Telex: 92805

ВЕГА
Ауссенхандельс ГМБХ
Гостиница БУДАПЕШТ
Петровские линии 2/18
Москва 103051
Номер 401
Тел.: 921-44-61 Телекс: 411 662 hbp su

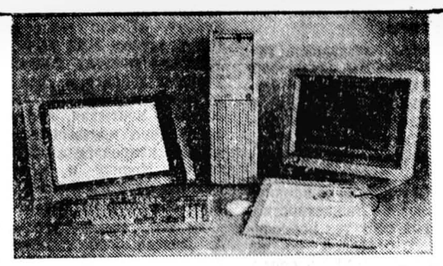

CAD/CAM-Workstation
A complete system solution with original 3 D CAD software from USA

PC 486-33 MHz / IBM compatible
* 200 MB Harddisk
* 19" Color monitor and Graphicboard 1280 x 1024
* Plotter A 3, Digitzer
* MS DOS, 3 D CAD software all in english with manuals

USD 9.900,– C.I.F. all european capital towns

PC 386-25 MHz
complete system solution USD 7.950,–

PC 286-16 MHz with USD 990,–
14" VGA color monitor etc.

MESSNER CONSULT
Dr. Messner GesmbH KG
Hauptplatz 7, A-9500 Villach / Austria
Tel: 04242/216340, Fax: 216337, Tlx: 45565 mecon-a

Мы предлагаем надежное сотрудничество по изготовлению бетонных черепиц

Группа БРААС – крупнейший изготовитель черепицы и элементов кровли в Средней Европе. С собственным машиностроительным предприятием и литейным цехом. И с 5000 сотрудников, работающих в более чем 80 отделениях в 10 европейских странах.
Группа БРААС ищет новых партнеров для организации совместного предприятия по изготовлению черепицы в Советском Союзе.
Пожалуйста, получите информацию о наших предложениях

на выставке "Стройиндустрия-91"
Москва,
Красная Пресня, павильон 2,
стенд 2/04

или
Braas Dachsysteme GmbH
Рембрюкер штр. 50
6056 Хойсенштамм
телефон: (6104) 602-249
телефакс: (6104) 602-414
телекс: 410123

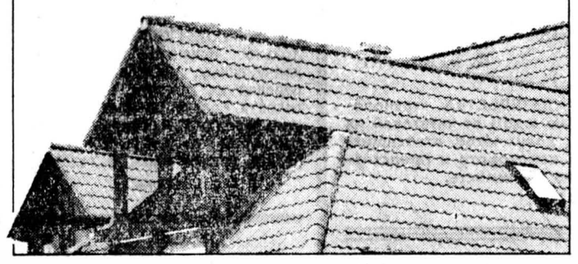

Главными направлениями нашей производственной деятельности являются:
облицовка зданий;
строительство легких стальных павильонов и коммунальных сооружений;
изготовление дверей и ворот для промышленных и малых предприятий.

Посетите нас на выставке "Стройиндустрия-91", павильон 2, стенд 2/48

Bundesrepublik Deutschland
BLANKENBURGER METALLBAU GmbH
O-3720 Blankenburg
Michaelsteiner Straße
Tel.: 710. Fax: 71300. Telex: 8537

Уфимская
ТОВАРНО-ФОНДОВАЯ БИРЖА
и Центр "РИД"
Коммерческого банка "БАШКИРИЯ"
совместно с фирмой
"ИНТЕРСТРОЙ"
Всесоюзного объединения
"СОЮЗВНЕШСТРОЙИМПОРТ"
и Башкирским филиалом В/О
"РОСВНЕШТОРГ" МВЭС РСФСР
("БАШИМПЭКС")

приглашают принять участие

в международной выставке-ярмарке "СТРОЙИНДУСТРИЯ-91", проводимой в городе Уфа с 23 по 29 сентября 1991 года.

На все вопросы подробно ответят и внимательно выслушают Ваши предложения по телефонам:
25-09-92, 16-64-34, 16-64-35.

Наш адрес: 450000 Уфа, Главпочтамт, а/я 1360
Телетайп: 162801 ПРИНТ ИМПУЛЬС
Телекс: 162114 EXPO SU
Телефакс: (3472) 331647 SU UFA

ВНИМАНИЕ!

Специализированные монтажные заводы, предприятия по выпуску стальных строительных конструкций, авторемонтные предприятия.

Что Вам может предложить MAGEBA?

MAGEBA поставляет:
– винторезные станки для нарезания наружной резьбы М6-М52, всех ходовых видов мелкой резьбы М13х1 до М65х3 и трубной резьбы Витворта для труб до 3";
– автомобильные домкраты для подъема тяжелых автомобилей, грузоподъемность на выбор 7; 10 или 12,5 т. Выгодные цены.

Подробную информацию получите:
MAGEBA Maschinen- und Gerätebau GmbH
Halbendorfer Str. 4, 0-8812 Seifhennersdorf
Телефон: Neugersdorf 4111 или 4177. Телекс: 25671

EXPORT GMBH
J. EISENBARTH
Industrie-Bedart
Kfz-Teile
6638 Dillingen
Postfach 1209
Jahnstraße 15
Тел.: 6831/707077
Телекс: 443765 expos
Факс: 6831/7991

Запасные части для строительных машин – двигателей – грузовых автомобилей – промышленности.

P&H, BLUMHARDT, BPW, FAUN, KHD, MEILLER, MERCEDES, CUMMINS
MWM, STETTER, VÖGELE, IHC, EMD, HAULPACK, GM, KOMATSU
ALCO MOTORS, ATLAS COPCO, CATERPILLAR, MAGIRUS-DEUTZ, DEMAG KOMPRESSOR, LIEBHERR-SONACOME

baukema

baukema – богатый традициями изготовитель строительных машин из Германии – экспонирует продукцию своих известных предприятий:
– "НОБАС АГ", Нордхаузен;
– "Баумашинен Гатерслебен АГ", Ашерслебен;
– "Тельтомат Машинен ГмбХ", Тельтов;
– "Баумашинен АГ", Вельцов;
– "ЕБАВЕ Машиненбау ГмбХ", Айленбург;
– "Баштоффмашинен АГ", Людвигслюст;
– "Баштоффанлаген ГмбХ", Баутцен

С 5 по 12 сентября 1991 года на выставке "СТРОЙИНДУСТРИЯ-91" в Москве в Выставочном комплексе на Красной Пресне.

baukema имеет широкий спектр предложений по трем направлениям производственной деятельности:
– дорожно-строительные и землеройные машины;
– оборудование для жилищного и промышленного строительства;
– переработка вторичного сырья и техника охраны окружающей среды

Вы найдете нас на открытой площадке, стенды № F/52 – F/54.

Наше представительство в СССР: Бюро "баукема Хандель"
117313 Москва, Ленинский пр-т, 95а
Телефон: 936-26-29
Телекс: 414500

Установки для песко - струйной пневматической транспортировки веществ, удаления пыли и наношения покрытия.

KIESS

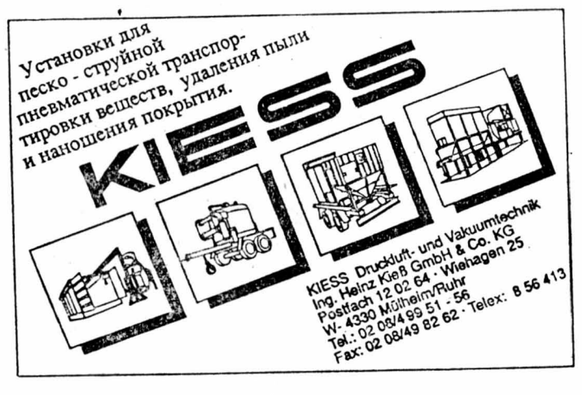

KIESS Druckluft- und Vakuumtechnik
Ing. Heinz Kieß GmbH & Co. KG
Postfach 12 02 64 · Wiehagen 25
W-4330 Mülheim/Ruhr
Tel.: 02 08/4 99 51 - 56
Fax: 02 08/49 82 62 · Telex: 8 56 413

ВНИМАНИЕ!

Если у Вас возникнут сложности с отправкой писем-заявок на интересующие Вас фирмы, представленные в этом рекламном приложении, можете послать письмо в редакцию газеты "Известия".

103791 Москва, К-6, Пушкинская пл., 5
Отдел международных связей и рекламы.

Мы перешлем его Вашему партнеру.

Расследование «Известий»

ТРИ ДНЯ ПУТЧА: ФАКТЫ, ДОКУМЕНТЫ, СВИДЕТЕЛЬСТВА

КАК РОССИЙСКОЕ ПРАВИТЕЛЬСТВО ГОТОВИЛОСЬ К РАБОТЕ В ПОДПОЛЬЕ

19 августа 1991 года Борис Ельцин и Иван Силаев приняли решение об организации подпольной ставки российского правительства на случай ареста и изоляции основных руководителей республики. Утром 20 августа секретная миссия вылетела рейсовым самолетом в Свердловск из зала официальных делегаций аэропорта Домодедово.

Идея подпольного правительства в общих чертах заключалась в том, чтобы укрыть группу российских правительственных чиновников в надежном месте, обеспечить их связью и поручить им организацию сопротивления путчу на тот случай, если «Белый дом» будет-таки захвачен. Поначалу предполагалось создать подполье в одном из районов Москвы, однако руководитель миссии запасного российского правительства **Олег ЛОБОВ** — первый заместитель Председателя Совмина РСФСР — внес другое предложение: выбираться в Свердловск, где Борис Ельцин в свое время руководил работой областного комитета запрещенной ныне компартии.

По словам Олега Лобова, на Свердловск вполне можно было рассчитывать, как на один из самых надежных городов для ельцинской команды. В пользу уральского подполья говорили не только сохранившиеся связи, но и то, что около 5—6 лет назад за городом был построен бункер, специально оборудованный как укрытие для советских и партийных властей в чрезвычайных ситуациях.

Место дислокации невидимого правительственного фронта было, таким образом, определено уже днем 19 августа. Сформировалась и команда из 25 человек во главе с Лобовым, в которую, кроме министров, председателей госкомитетов, членов Президиума ВС РСФСР и Госсовета, входили еще и 6 офицеров штаба гражданской обороны России. Однако сложность заключалась в том, чтобы подполье выехало из Москвы достаточно незаметно. Для отвода глаз Ельциным был подписан Указ № 62 об отправке в один из городов — неизвестно, какой — группы, которая будет на месте осуществлять управление народнохозяйственными процессами.

Однако, несмотря на конспирацию, секретной миссии не сразу удалось выбраться из Москвы. В 12 часов ночи с 19 на 20 августа подпольное российское правительство позвонило домой бывшему министру гражданской авиации СССР Борису Панюкову и попросило его дать самолет, чтобы полететь в Свердловск спецрейсом из аэропорта Внуково. Панюков самолет обещал, но обещания не выполнил. В час ночи он к телефону уже не подходил.

Тогда решено было лететь обычным рейсом и доставать на него билеты. В аэропорт были отправлены люди с деньгами, и в первой половине дня 20 августа подпольное правительство в полном составе вылетело в Свердловск из зала официальных делегаций аэропорта Домодедово. В 15 часов 20 августа (время московское) в Свердловском облисполкоме уже проводилось совещание, на которое были вызваны местные власти, КГБ, милиция и армия. Как сообщают из Свердловска наши корреспонденты А. Пашков и А. Тарасов, армия, КГБ и милиция подтвердили запасному правительству свою готовность выполнять распоряжения Ельцина. Для охраны бункера миссии российского правительства в Свердловске были даже выделены 20 человек и бронетранспортер.

По словам Олега Лобова, возглавляемая им команда готова была взять на себя управление республикой в случае захвата правительства в Москве. 20 августа в разрезервированном бункере уже работала правительственная связь «ВЧ», был установлен контакт со многими регионами республики. 21 августа в бункере заработали ксерокс, телефакс, и телетайп. Кроме того, была налажена автономная радиостанция, позволявшая при блокировке каналов связи выходить в эфир практически на весь мир.

Олег Лобов говорит, что в случае полной изоляции он и его люди могли бы продержаться под землей дней 15 — именно такой срок предусматривает штатный запас сухпайка.

22 августа, после завершения событий, запасное правительство вернулось в «Белый дом». Каких-либо особых эксцессов за время работы в Свердловске Олег Лобов не отмечает. За исключением одного момента: телефонистки рассказывали ему, что получали из Москвы инструкции докладывать обо всех его, Лобова, действиях. Чего они, впрочем, не делали.

С. МОСТОВЩИКОВ.

ОНИ ХОТЕЛИ «ПОМЕТИТЬ» ЗАЩИТНИКОВ БЕЛОГО ДОМА

Как стало известно редакции, хунта, совершившая государственный переворот, готовила не только наручники для своих соотечественников, но и более иезуитские методы выявления защитников российского парламента. О подробностях этого чудовищного плана наш корреспондент беседует с командиром войсковой части 42729, которая подчиняется начальнику химических войск, полковником Александром ШЕРСТЮКОВЫМ.

— Меня срочно отозвали из отпуска. 19 августа в 9.00 я уже был в штабе на Фрунзенской набережной. «Немедленно снять везде портреты Горбачева,— поставил задачу полковник Орлов. И пояснил: — Произошел переворот. Горбачева к вечеру уже не будет. Вводится повышенная боевая готовность». В тот же день я получил задачу — подготовить к выдаче 250 противогазов и столько же костюмов Л-1. Они применяются для защиты от отравляющих веществ и радиоактивной пыли, а также от психогенных отравляющих веществ.

У нас в части на хранении находятся средства химической защиты и дозиметрического контроля для аппарата ЦК КПСС. Это примерно 18 вагонов имущества. Периодически мы проверяем их защитные мощности, обновляем, а старые сдаем в войска на другие склады. Но это имущество всегда считалось святая святых. И на этот раз его не разрешили трогать. Пришлось искать в другом месте.

— Вам известно, зачем понадобились специальные костюмы и противогазы в таком количестве?

— Любому мало-мальски осведомленному человеку известно, что противогазы используются только в период применения боевых отравляющих веществ и полицейских газов. 20 августа мне позвонил один генерал и сообщил: он только что обсуждал с генералом Петровым, командующим химическими войсками, вопрос сброса с вертолетов в районе Белого дома спецсредств, а затем, мол, можно будет с их помощью выловить всех демонстрантов. Обычно эти средства используются милицией для установки химических ловушек.

— Кому вы должны были передать все эти химические средства и имущество?

— Об этом мне неизвестно. Было сказано — подготовить и ждать телефонограммы. В любое время суток я должен быть готовым.

— Что еще, на ваш взгляд, могло быть применено против тех, кто защищал российский парламент?

— Думаю, что только психогенные средства, так как других, насколько мне известно, в Москве не должно быть: их запрещено содержать в больших городах. Ближайший пункт хранения—Чапаевск.

— А зачем дополнительно понадобились общевойсковые защитные комплекты? Ведь они должны быть в любом подразделении. Может, для группы «А», которая должна была штурмовать Белый дом?

— Не думаю. У них самих такого «добра» навалом. К тому же для операции, которую они должны осуществить, эти костюмы не подходят. Слишком громоздкие. В них трудно работать...

— Получали ли вы какие-либо дополнительные указания сверху?

— Да. Сначала пошли указания от начальника военно-политического управления—чтобы мы выявляли недовольных и докладывали обо всем этом наверх. А потом пошли шифровки за подписью многих генералов, в которых говорилось о необходимости проводить разъяснительную работу в поддержку ГКЧП. Но 22 августа от нас потребовали все шифровки вернуть. Приехал «секретчик» и все эти документы изъял. У нас остались входящие номера и текст, который мы переписали от руки.

Н. БУРБЫГА.

ОТ РЕДАКЦИИ. В «Известия» звонят читатели, приходят люди—сообщают о новых и новых подробностях трех августовских дней. К сожалению, все чаще слышится: документы уничтожены, шифровки изъяты, протоколы исчезли... Мы не можем допустить, чтобы ДОКУМЕНТАЛЬНЫЕ СВИДЕТЕЛЬСТВА «технологии» путча исчезли. Мы ждем от читателей их прямых свидетельств, документов, относящихся к августовскому перевороту и представляющих общественную значимость.

Наш телефон: 299-72-37.

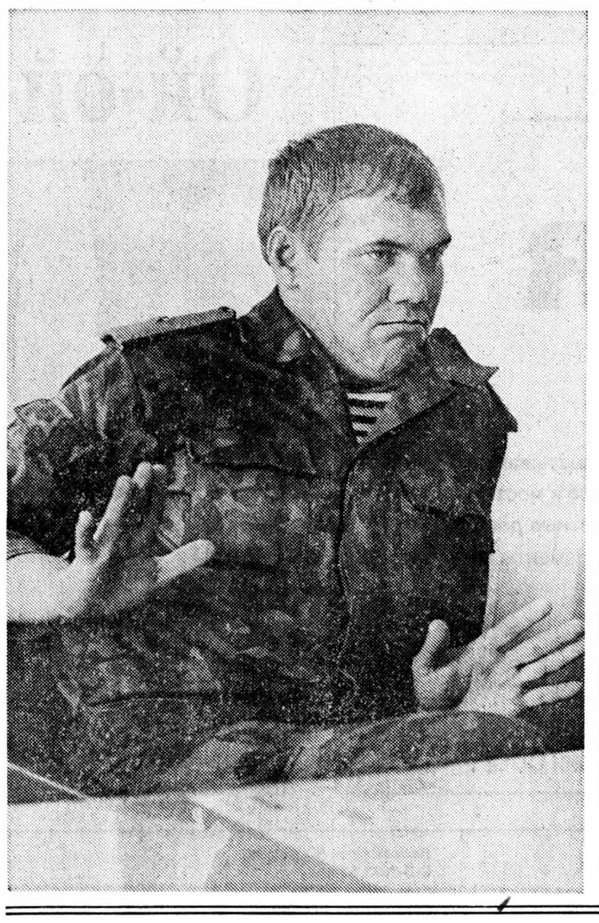

ДЕСАНТНИКИ ВЕРНУЛИСЬ В КАЗАРМЫ

Тульская десантная дивизия одной из первых утром двадцать первого августа покинула пределы столицы.

БМД, танки, самоходки, без погрузки на железнодорожные платформы и самолеты, совершили марш и к вечеру уже были в родном гарнизоне.

Десантники приступили к своим повседневным делам: поставили в пирамиды оружие, привели в порядок боевую технику, продолжили несение караульной и гарнизонной службы, выполнение программы боевой учебы и парашютно-десантной подготовки. Словом, ко всему тому, чем помешало им заниматься решение ГКЧП, приказ министра обороны.

Смог вернуться в прерванный отпуск и заместитель командующего ВДВ по боевой подготовке генерал-майор Александр Лебедь. Как нам сообщили в штабе Воздушно-десантных войск, он сейчас тоже находится в Туле, где живут его родственники.

Итак, армия вернулась в казармы. Занимается тем, чем ей положено. Она надеется, что Верховный Совет страны примет, наконец, закон, который раз и навсегда запретит использовать ее внутри страны для решения политических проблем.

Фото В. ДВОРЕЦКОГО.

«Я ТЕБЯ РАССТРЕЛЯЮ ПЕРВЫМ»,— ГРОЗИЛ ПОКОЙНЫЙ БОРИС ПУГО ЗАМЕСТИТЕЛЮ МИНИСТРА ВНУТРЕННИХ ДЕЛ РСФСР АНДРЕЮ ДУНАЕВУ

Министерство внутренних дел России до сих пор на военном положении. По Огарева прогуливаются милиционеры с рациями. Внутри — автоматчики. Тройная проверка документов. Наконец попадаю в кабинет заместителя министра внутренних дел России А. Дунаева.

— Андрей Федорович, известно, что утром 19 августа в одних служебных кабинетах правоохранительных органов планировались меры по безусловному выполнению распоряжений ГКЧП. В других — обсуждали: законна ли самозваная власть? В третьих — ждали распоряжений сверху. А из министерских кабинетов на Огарева, 6 уже шли распоряжения, направленные против путчистов. Последствий не боялись? Или заранее были уверены в победе?

— У нас не было времени анализировать правовые тонкости янаевского решения. Мы понимали одно: России, ее парламенту и Президенту, для защиты которых мы, собственно, и нужны, грозит опасность. Уже рано утром весь министерский аппарат был на месте. Никакой паники, приказы нашего министра выполнялись четко. Выставлена охрана самого министерства, послано подкрепление в «Белый дом» на Краснопресненскую набережную.

Я и мои помощники начали передавать на места, в управления и министерства внутренних дел России обращение Б. Ельцина к народу и его первые Указы. В то время это была единственная возможность довести до местной власти и людей распоряжение Президента России. Ведь иных каналов, кроме милицейской спецсвязи, тогда не было. По радио и телевидению передавали одно и то же — ГКЧП, ГКЧП... Мы же не только ориентировали своих подчиненных, но прежде всего просили их донести волю Президента России до местной власти, народа. Там, где была возможность, просили выступить по радио, телевидению, в газетах.

— И вас слушались?

— По-разному. Одни понимали с полуслова. Другим надо было долго объяснять, напоминать о верности российской власти. На третьих, уж простите за откровенность, приходилось просто кричать и стучать кулаком. Это сегодня мне многие звонят и благодарят, что я их спас от позора. Промедли мы в тот первый день хотя бы на несколько часов, не известно, как складывалась бы обстановка. Сомневающихся и у нас хватает. А потом ведь министр внутренних дел СССР Пуго не только для нас, но и для них начальник.

Но, повторяю, с первых же часов мы дали четкие указания на места, как действовать. И российская милиция оказалась верна народу и Конституции РСФСР.

— Вся милиция?

— Увы, нет. Отказались выполнять мои приказы начальники МВД Башкирии и Чечено-Ингушетии, Липецкого УВД. Да и Мыриков, глава московской милиции, вел себя трусливо. Кстати, ведь он, не без помощи М. Горбачева, выведен из подчинения МВД России и замкнут сразу на союзное министерство. Поэтому и вел себя так непоследовательно с оглядкой то на Пуго, то на нас, то на Моссовет.

— Наступило, наконец, 20 августа...

— Да, наступило 20 августа. Самый, пожалуй, драматический день. Чувствуя растущее с каждым часом сопротивление народа, правительства и Президента России, заговорщики готовились к штурму «Белого дома». Сил, которыми мы располагали в Москве, явно не хватало. И тогда, посоветовавшись с нашим министром В. Баранниковым, я направил шифрограмму, где приказал некоторым подразделениям российской милиции прибыть в Москву. Заранее обговорил с командирами цели и задачи.

Из шифрограммы. Начальникам Орловской, Рязанской, Брянской, Владимирской, Вологодской школ милиции, Ивановского технического училища МВД РСФСР. «Прибыть 21 августа сего года в Москву для несения службы численностью и экипировкой личного состава согласно ранее данным указаниям с оружием и боеприпасами. Зам. министра Дунаев».

— Не успел я получить подтверждения, — продолжает зам. министра, — как следует ответ Пуго, подготовленный, кстати, не без участия его заместителя Василия Трушина. Трушина, которого Президент СССР сразу же после возвращения поставил во главе союзной милиции! Понимаю, что Горбачев не владел ситуацией. Но ведь кто-то ему посоветовал эту кандидатуру. Кто?

Правительственная телеграмма. Начальникам учебных заведений, УВД. Копия: министру внутренних дел РСФСР Баранникову. «Стало известно, что руководством МВД РСФСР дано указание личному составу ряда учебных заведений прибыть с оружием к утру 21 августа в Москву. Учитывая, что в Москве введено чрезвычайное положение, направление личного состава в Москву и Московскую область категорически запрещаю. Министр Пуго».

— Но мы, — рассказывает А. Дунаев,— не сдаемся. Для подкрепления действий руководителей учебных заведений даю шифровку начальникам УВД указанных областей.

Из шифрограммы. «Обеспечить автотранспортом прибытие курсантов школ милиции в Москву. Зам. министра Дунаев».

— Последнюю попытку делает Пуго,— вспоминает А. Дунаев.— После чего он и пригрозил мне расстрелом. Причем обещал расстрелять первым.

Правительственная. «Строжайшим образом предупреждаю о персональной ответственности за неукоснительное исполнение постановлений ГКЧП, изданных на их основании приказом МВД СССР. Министр Пуго».

— Но было поздно. Курсанты уже собирались в дорогу.

— И в Москве у сопротивляющегося народа появилась уверенность...

— Какая уверенность! Не спешите: уже первые колонны курсантов натолкнулись на заградотряды военных. А Владимирскую школу окружили 14 БТРов... Приказали всем оставаться на местах. Предупредили: будете выходить — уничтожим огнем.

Сутки без сна. Контролирую почти каждый километр движения курсантских колонн. На подступах к городу противодействовал начальник московской милиции Мыриков. Нервы на пределе, все решают часы. Уговариваем его освободить путь, не мешать нам. Молчит. Не выдержал — тогда, закричал ему по «вертушке»: ты что, кровь хочешь пролить, у меня в колоннах по нескольку сот бойцов, они твои заградотряды в клочья разнесут! Понял тогда Мыриков уровень ответственности, освободил путь в Москву. Вот тут тон у Пуго изменился. Уже не грозит расстрелом, а просит задержать колонны под Москвой на 3 часа, потом он, дескать, пропустит их «своей властью». Но мы не поверили ему.

21 августа наши курсанты вошли в Москву точно по графику. Первой прибыла Орловская школа во главе с полковником Капустянским, народным депутатом России. И сразу — к «Белому дому» на Краснопресненской набережной. Подошла и Рязанская школа. Офицеров этой школы мы потом использовали на самых опасных участках. Да, только с появлением наших курсантов в Москве 21 августа я понял, что российская власть устояла.

— Андрей Федорович, говорят, вы отбивали самолет у КГБ для российской делегации и освобождения М. Горбачева из плена?

— Было дело. Но давайте поговорим об этом в другой раз. Видите, у меня и сейчас не замолкают телефоны.

В. РУДНЕВ.

Анатолий БЫШОВЕЦ: БУДЕМ СТАРАТЬСЯ ВЫИГРАТЬ

27 августа в Осло вылетела футбольная сборная СССР, которая в среду проведет отборочный матч чемпионата Европы с командой Норвегии. Перед отъездом корреспондент «Известий» беседовал с главным тренером сборной СССР Анатолием БЫШОВЦОМ.

— Сначала несколько слов о том, как готовилась команда к этому матчу.

— 19 августа сборная СССР вылетела в Испанию. Там в рамках международного турнира мы провели два матча с испанским клубом «Валенсия» и чемпионом Бразилии командой «Сан-Пауло». Обе встречи завершились вничью — соответственно 1 : 1 и 0 : 0.

— Выходит, о событиях в стране вы узнали в Испании?

— Я не помню такого огромного наплыва журналистов, которые встречали нас в Мадриде, а потом в Валенсии. Мы оказались первыми советскими людьми, попавшими в Испанию после военного переворота. Вопросы сыпались на нас как из рога изобилия. Я заявил журналистам буквально следующее: «Все, что произошло в Советском Союзе,— антиконституционно».

— Вернемся к футболу. Что вы можете сказать о проведенных в Испании играх?

— Дело в том, что мы столкнулись с непредвиденными проблемами. В Испанию прибыли только 13 футболистов, один из которых — Дмитрий Кузнецов— еще не до конца залечил травму. Наших мастеров, выступающих в зарубежных клубах, владельцы последних просто не отпустили, испугавшись событий в Союзе.

— Но сейчас-то все в сборе?

— Почти все. Из португальской «Бенфики» уже в Москву 24 августа прилетели Василий Кульков и Сергей Юран, на следующий день из английского «Манчестер юнайтед» прибыл Андрей Канчельскис, а накануне отъезда, в понедельник, прилетел Сергей Алейников, выступающий за итальянский «Лечче».

— На какой результат вы настраиваете команду? Судя по турнирной ситуации, вас вполне может устроить и ничья.

— Ни о каких задачах-минимум речь не идет. В Осло будем играть только на победу.

А. ПЕТРОВ.

Уважаемые коллеги!

Испытывая большие трудности со связью, не можем передать материал в свое агентство. Также не смогли его передать стенографистке «Московских новостей». Обращаемся с убедительной просьбой оперативно передать нашу короткую информацию в редакцию «Московских новостей» — Егору Яковлеву или Владимиру Орлову.

Заранее благодарен.

Ю. ГОЛОВЯТЕНКО,
зав. бюро ИАН на Кубе.

Редакция «Московских новостей» в связи с тем, что их номер вышел в печать, обратилась в «Известия» с просьбой опубликовать этот материал.

ПУСТИЛИ КОЗЛА В ОГОРОД...

24 и 25 августа в программе «Время», которую Бюро ИАН получает в Гаване по каналам спутникового телевидения, сообщалось об энергичных шагах Генерального прокурора СССР Трубина по расследованию действий заговорщиков, по созданию совместной с Прокуратурой РСФСР группы следователей, его приказы об освобождении от занимаемых должностей своих заместителей, проявивших себя в дни переворота как коллаборационисты и ренегаты. Эти действия человека, призванного осуществлять высший надзор за соблюдением законности в стране, поистине достойны удивления.

19 августа, в первый день антиконституционного переворота, когда в нашем бюро не смолками телексные аппараты агентств ТАСС и, к нашему большому сожалению, «Новости», передававших все без исключения материалы заговорщиков, убеждавшие мировую общественность в законности и конституционности их действий, здесь находился один из немногих наших высших чиновников, могущих дать правовую оценку происходящим событиям. И он ее дал.

После подписания официального соглашения о сотрудничестве между прокуратурами СССР и Кубы Генеральный прокурор СССР сделал заявление для печати, распространенное агентствами Пренса Латина и ЭФЭ. Сообщение Пренса Латина начинается словами: «Советский прокурор поддерживает действия ГКЧП. «Меры, принятые в Советском Союзе Государственным комитетом по чрезвычайному положению, являются абсолютно законными и ставят целью спасти национальную экономику»,— сказал Генеральный прокурор Николай Трубин». Сообщение испанского агентства начинается почти теми же словами. А далее оно приводит следующую цитату из Трубина: «Действия Госкомитета по чрезвычайному положению направлены на укрепление законности и порядка, необходимых условий для развития идей демократизации».

Понятно, что в эти насыщенные событиями дни, когда все мы, холодея, читали ленты, выбрасываемые телексами, было трудно уследить за всеми сообщениями иностранных агентств, а те, кто присутствовал при заявлениях нашего решительного прокурора, предпочитают отмалчиваться. Для справки: советские журналисты на церемонию подписания соглашения приглашены не были.

Госбанк СССР сообщает, что с 28 августа 1991 года установлены курсы иностранных валют:

	Наименование валюты	Официальный курс	Коммерческий курс	Туристский курс
100	австралийских долларов	46-89	140-67	2508.80
100	австрийских шиллингов	4-85	14-55	259.72
100	фунтов стерлингов	100-03	300-09	5352.00
1000	бельгийских франков	16-61	49-83	888.89
100	немецких марок	34-15	102-45	1827.21
100	голландских гульденов	30-33	90-99	1622.72
100	датских крон	8-85	26-55	473.72
10000	итальянских лир	4-58	13-74	244.84
100	канадских долларов	52-28	156-84	2797.20
100	норвежских крон	8-74	26-22	467.84
100	долларов США	59-81	179-43	3200.00
100	финляндских марок	14-03	42-09	750.82
100	французских франков	10-07	30-21	538.99
100	шведских крон	9-41	28-23	503.70
100	швейцарских франков	39-16	117-48	2095.20
1000	японских иен	4-36	13-08	233.49
100	ЭКЮ	70-10	210-30	—
100	долларов США по расчетам с Афганистаном	—	59-81	—
100	долларов США по расчетам с Ираном	—	59-81	—
100	фунтов стерлингов по расчетам с Египтом	—	180-05	—
100	фунтов стерлингов по расчетам с Сирией	—	100-03	—
100	индийских рупий по расчетам с Индией	—	3-24	—

ТВ СРЕДА, 28 августа

Первая программа. 6.30 — «Утро». 9.00—«Холодный дом», 7-я серия. 9.55 — «Родине поклонитесь...» 11.00 — «Детский музыкальный клуб». 11.45 — «Вместе с чемпионами». 12.00— ТСН. 12.15 — «Актуальный репортаж». 12.30 — Кинопанорама 15.00 — ТСН. 15.15 — «Рассмешите клоуна». 2-я серия. 16.25 — «Мир увлеченных». «Цветы в доме». 16.40 — Музыкальная сокровищница С. Прокофьев — «Русская увертюра». 17.20 — «Капитан Немо». 2-я серия. 18.30 — ТСН. Международный выпуск. 18.45 — «Планета». 19.30 — «Бочка» 19.45 — «Золотое руно». 20.00— «Холодный дом». 7-я серия. 21.00 — Время 21.40 — Футбол. Отборочный матч чемпионата Европы. Сборная Норвегии — сборная СССР В перерыве (22.30) — Всемирная гимнастрада. 23.30 — ТСН 23.50 — «Родине поклонитесь...» 0.55 — «Я хочу танцевать». 1.45 — «Холодный дом». 7-я серия

Вторая программа. 8.00 — Утренняя гимнастика. 8.20 — Концерт. 8.40 — Мир денег Адама Смита. 9.20 — «Эта темно-вишневая шаль». Из цикла «Охранная грамота». 9.50 — «Незнайка в Солнечном городе» 3-я и 4-я серии 10.25 — «Восточный дантист». 2-я серия. 11.30 — Программа телевидения России. 13.20 — Фильм — детям. «Приключения Петрова и Васечкина. Обыкновенные и невероятные». 2-я серия. 17.00 — Программа телевидения России. 19.00 — «Рассказ об Эдуарде Шагееве — художнике». 20.00 — Вести. 20.15 — «Спокойной ночи, малыши!» 20.30 — Ключ к мировому рынку. 21.00 — Время (с сурдопереводом). 21.40 — Фильм. 23.00 — Вести. 23.15 — Телевизионный музыкальный абонемент

Московская программа. 18.30 — «2×2». 20.00 — «Спокойной ночи, малыши!» 20.15 — Программа студии Московского телевидения. 21.00 — Время. 21.40 — Программа студии Московского телевидения и «2×2»

Образовательная программа. 19.00 — Разминка для эрудитов. 19.45 — «В поисках великого смысла» Ю. Сооетер 21.00 — Немецкий язык. 1-й год обучения. 21.30 — Немецкий язык 2-й год обучения. 22.00 — Мир увлеченных. «Под знаком Рыбы» 22.15 — «Спешите спасти планету». 22.45 — Фестиваль Дмитрия Шостаковича. «Седьмая симфония».

Ленинградское телевидение. 7.35 — «Час кино». 8.30 — «И материнский вспоминается напев» Фильм-концерт. 9.00 — «Грешник». Художественный фильм 10.20 — ТТЦ «Лира». Живопись и скульптура Павловского дворца-музея. 11.10— «Кошкин дом». Телеспектакль для детей. 12.35—«Камертон». «Имена». 13.50 — «Человек на земле». 14.50 — «На все сто». 15.55 — «Ночной канал». 17.30 —Телестанция «Факт». 17.35— «Если звезды зажигают...» Музыкальный телефильм. 18.30— «Сказка за сказкой». 18.55 — «Человек на земле». 20.05 — Мультфильм. 20.15 — Реклама. 20.20—Телестанция «Факт». 20.40 — Реклама 20.45 — «Спорт, спорт, спорт». 21.00— Время 21.40 — «600 секунд». 21.50 — Реклама. 21.55 — «Визит». 22.55—«Время—не ждет». Художественный телефильм. 1-я и 2-я серии. 1.35—«Заметки в стиле рок». Фильм-концерт.

Учредитель — ЖУРНАЛИСТСКИЙ КОЛЛЕКТИВ «ИЗВЕСТИЙ».

Главный редактор И. ГОЛЕМБИОВСКИЙ.
РЕДАКЦИОННАЯ КОЛЛЕГИЯ

Продолжается подписка на газету «Известия» с доставкой с октября и последующих месяцев 1991 года.

Подписка принимается без ограничений на любой срок, всеми отделениями связи и органами «Союзпечати».

Московский выпуск. По графику — 15.00 Сдан в печать — в 15.45
Тираж 4.700.000 Индекс — 50050 Зак. № 3210

Адрес и телефоны редакции: 103791, ГСП, Москва, К-6, Пушкинская площадь, 5.
Телетайп: 111129 вест
Телекс: 411121 Vesti SU, 411122 Vesti SU
Факс: 209-53-94, 230-23-03
Телефоны для справок: 209-91-00, 299-2122
Справки по письмам 209-70-50
Отдел рекламы 200-30-18, 209-34-66
Адрес издательства «Известия»: 103798, ГСП, Москва, К-6, Пушкинская площадь, 5.
Ордена Трудового Красного Знамени типография «Известий Советов народных депутатов СССР» имени И. И. Скворцова-Степанова. Москва, Пушкинская пл., 5