АРХИВ

22 мая 1992 года, пятница
Московский вечерний выпуск
№ 119 (23693)
Цена 1 рубль
(в розницу — свободная цена)

Газета выходит с марта 1917 года

ИЗВЕСТИЯ

РОССИЯ И ТУРЦИЯ ПОД ГИПНОЗОМ АРМЯНО-АЗЕРБАЙДЖАНСКОГО КОНФЛИКТА

Сергей ТАРАНОВ, «Известия»

21 мая закончилась рабочая встреча госсекретаря России Геннадия Бурбулиса и министра обороны генерала армии Павла Грачева с руководством Армении в Ереване. Однако главный вопрос — будет ли Россия поддерживать Армению в случае вмешательства Турции в армяно-азербайджанский конфликт! — остался не определенным.

Как сообщает ИТАР—ТАСС, намеченная поначалу пресс-конференция Г. Бурбулиса по итогам переговоров в последний момент была отменена. Единственное, что сообщил собравшимся журналистам госсекретарь России на вопрос о позиции РФ в случае военного вмешательства Турции: «Это исключено»,—имея в виду не сколько военную помощь России, сколько осуществление турецких угроз.

Во всяком случае, очевидно, что присутствие русских войск в Армении является сдерживающим для соседних государств фактором. Неспроста вопрос о сроках их вывода оттягивается в неопределенное будущее, а в лексике нового министра обороны России появляются не свойственные военному человеку дипломатические обороты.

По мнению Павла Грачева, вывод и сокращение российских войск в Армении действительно предстоит и будет осуществлен поэтапно. Сроки, последовательность и порядок вывода оговорят на последующих рабочих встречах в Москве и Ереване.

В свою очередь министр обороны Армении Вазген Саркисян считает, что ереванскую встречу можно назвать удавшейся в политическом отношении, но «в реальном смысле пока ничего нет».

Более откровенно позицию Армении высказал на пресс-конференции в Москве 21 мая министр иностранных дел республики Раффи Оганесян. Он сообщил журналистам, что «обратился с просьбой к руководству России оставить войска СНГ на территории Армении». Министр также отметил «все возрастающую политическую, экономическую и военную поддержку Турцией Азербайджана». Из этого следует,

(Окончание на 2-й стр.)

Новые власти наводят в Азербайджане порядок жесткими мерами, вплоть до расстрела дезертиров

Георгий ИВАНОВ-СМОЛЕНСКИЙ, Васиф САМЕДОВ, «Известия»

В ночь с 21 на 22 мая, по данным Министерства национальной безопасности Азербайджана, на азербайджано-армянской границе наблюдалось относительное затишье. Армянской стороной обстреляны два села Геранбойского района. В Садаракском районе Нахичеванской автономной республики велись отдельные перестрелки.

На заседании Милли-меджлиса 21 мая председатель парламента Иса Гамбаров сообщил, что население в панике покидает села приграничных с Арменией районов, и подчеркнул, что бегство людей из обжитых мест необходимо остановить.

В беседе с нами министр внутренних дел Азербайджана Гамид Искендеров сказал, что его приказ—расстреливать на месте дезертиров и мародеров в районе боевых действий — применялся уже семь раз. На наш вопрос, не протестовала ли против такого приказа прокуратура республики, министр ответил, что возражения были не только у прокуратуры, но и у Милли-меджлиса. Он также добавил, что не допускает возможных ошибок при применении приказа в обстановке прифронтовой неразберихи. От родных расстрелянных, по словам министра, никаких претензий не поступало, а «отец одного из дезертиров даже благодарил за казнь труса». «Пусть история меня осудит, — сказал Г. Искендеров,— но в сегодняшней ситуации иначе нельзя».

(Окончание на 2-й стр.)

НА ПРАВОМ БЕРЕГУ ДНЕСТРА

Виктор ВОЛОДИН, Светлана ГАМОВА, «Известия»

21 мая центральная площадь Кишинева была заполнена людьми. Собравшиеся требовали от руководства решительных мер по наведению порядка в Приднестровье. Национальные телевидение и радио передавали сводки с передовой, называли имена погибших.

...Километров за 10 до дубоссарского моста мы повстречали колонну автобусов. Впереди и сзади—машины полиции. Фары зажжены: внимание, дети! В селениях, расположенных вдоль Днестра, в районе Дубоссар, закрыты школы. Детей, в последнее время все чаще попадавших в списки понесенных потерь, решили отправить в Кишинев и близлежащие села.

На правом берегу Днестра уверены: сепаратисты держатся только благодаря поддержке Москвы и 14-й армии.

Может ли ситуация стать стабильной, если полиция выведет свои силы с Левобережья? Следует ответ: мы не уйдем. Мы—законные формирования, мы на своей земле.

По обе стороны моста, ныне не соединяющего, а разъединяющего два берега, мы слышали одни и те же слова: не хотим воевать, нам нужен мир, но землю свою не отдадим. И там, и здесь рассказывают друг о друге страшные истории, об издевательствах, пытках, расстреле на месте при неповиновении.

Нам жаловались на нехватку оружия. Любопытно, что на правом берегу Днестра его ждут от Румынии, говоря при этом, что всерьез рассчитывают на помощь братьев из-за Прута. Однако большинство в один голос утверждает, что не желает воссоединяться с Румынией и воюют не против русских либо украинцев (их тоже немало в рядах молдавских полицейских), а против «коммунистов, окопавшихся в Тирасполе», за единую и неделимую Молдову.

Лех ВАЛЕНСА: «НАШ ИДЕАЛ — СОЛИДНОСТЬ В ПОЛИТИКЕ»

Интервью Президента Республики Польша корреспонденту «Известий» Константину ЭГГЕРТУ

22 мая Лех Валенса принял вашего корреспондента в своей кремлевской резиденции после краткой мессы, отслуженной для него и ближайшего окружения католическим священником. Часы показывали половину восьмого утра. Как утверждает Л. Валенса, так начинается каждый его день. «Я служу своей стране и черпаю духовные силы в молитве», — сказал он. Сегодня глава польского государства видит свой долг перед Польшей в том, чтобы открыть новую страницу в истории отношений с Россией.

— Господин президент, готовы ли поляки принять ваш призыв по-новому, без предубеждения взглянуть на Россию?

— Полностью рассчитаться с прошлым невозможно — что было, то было. Опыт моего поколения или, скажем, поколения моего отца обременен тяжелыми примерами из нашей общей истории. Однако мои дети уже не знают предрассудков. Для них мы должны начать строить будущее.

Признаюсь: даже те документы, которые мне предстоит подписать в Москве, к сожалению, частично несут еще на себе отпечаток старой эпохи и не до конца соответствуют требованиям новой политики — политики полной ясности, лишенной недомолвок.

И все же я убежден, что сотрудничество России и Польши, основанное на взаимных интересах и доверии, способно будет послужить образцом для других народов.

— Осложняет ли присутствие бывших советских войск в Польше ее отношения с Москвой и каковы, на ваш взгляд, перспективы решения этого вопроса?

— Возьмите пример Венгрии или Чехословакии: войск там уже нет, а отношения с Россией оставляют желать лучшего. В чем же дело? Очевидно, все зависит от подхода к проблеме: должна быть готовность одной стороны безоговорочно вывести войска; в противном случае бессмысленно говорить о честности отношений. Но и не должно иметь место стремление другой стороны вытолкать кого-то вашей. Ведь мы стремимся к искренней и солидной политике. Полагаю, что здесь мне удастся найти взаимопонимание с президентом Ельциным.

— В России много спорят о том, какова роль сильной власти в проведении реформ. Что вы можете сказать по этому поводу?

— И у вас, и у нас путают понятия: одно дело — обсуждение, выбор пути преобразований. Тут нужна максимальная демократия. Другое дело — реализация решений. Они должны выполняться неукоснительно, даже жестко. Вот и получается так, что меня или президента Ельцина винят в диктаторских замашках тогда, когда мы попросту требуем элементарной исполнительности.

— Чему научили вас полтора года на посту президента Республики Польша? Вы изменились?

— Конечно. Человек меняется каждый день, с каждой новой встречей, с каждым новым впечатлением. Сегодня я в Москве. Если пятнадцать лет назад кто-нибудь сказал бы мне, что я буду гостем в Кремле, я бы назвал того человека сумасшедшим. Но, оказывается, в жизни все возможно. Нужно просто верить в нее и самим строить свое будущее.

□

Когда верстался номер, поступило сообщение о том, что в Большом Кремлевском дворце подписан договор между Россией и Польшей о дружественном и добрососедском сотрудничестве. Его скрепили своими подписями Борис Ельцин и Лех Валенса. Кроме того, подписаны десять других соглашений. Ряд из них посвящен конкретным аспектам вывода бывших советских войск с территории Республики Польша.

Комментарий пресс-секретаря президента Российской Федерации Вячеслава Костикова:

— Подписанные договоры выводят обе страны на новый уровень отношений. Вероятно, можно применить слово «прорыв». Вериги прошлого сброшены. Однако новое историческое пространство следует быстрее осваивать, особенно в области экономики. Стоит обратить внимание и на особую эмоциональность встречи двух президентов: ведь они познакомились в декабре 89-го, в трагический день похорон академика Сахарова. Это в немалой степени предопределило нравственную атмосферу переговоров. Встреча один на один прошла успешно, хотя, по словам Бориса Ельцина, было и несколько сложных моментов. «Это был разговор двух крутых мужчин, умеющих защищать истинные интересы своих народов и способных пойти на компромисс ради них», — сказал он.

ОТ НАШИХ КОРРЕСПОНДЕНТОВ И ИНФОРМАЦИОННЫХ АГЕНТСТВ

ЗАЯВЛЕНИЕ МИД РОССИИ ПО КОНФЛИКТУ В ЗАКАВКАЗЬЕ

МИД РФ выражает глубокое сожаление и серьезную обеспокоенность в связи с последними событиями вокруг г. Лачин (Нагорный Карабах) и Нахичевани.

Никакие привходящие обстоятельства не дают права государству прибегать к аннексии чужой территории. Никто не может рассчитывать на поддержку со стороны России подобных противоправных действий. В связи с этим нельзя согласиться с захватом Лачина, а также, если это действительно имело место, с нападениями вооруженных формирований на пограничные с Арменией районы Нахичевани.

МИД РФ самым решительным образом призывает все вовлеченные в противоборство стороны прекратить огонь, сесть за стол переговоров, использовать невостребованный потенциал различных миротворческих миссий, которые способствуют политическому урегулированию конфликта вокруг Нагорного Карабаха.

ИТОГ СЕССИИ ПАРЛАМЕНТА КРЫМА

Внеочередная сессия крымского парламента 21 мая решила считать Акт о государственной самостоятельности Крыма реализованным в связи с принятием Конституции республики и отменить свое постановление об этом Акте, вызвавшее резкую реакцию Украины.

Вопрос о референдуме о независимости Крыма сессия отложила до окончания переговоров о разграничении полномочий между Украиной и Крымом.

Эдуард КОНДРАТОВ (Симферополь), «Известия»

ДЕЛО ПРУНСКЕНЕ ПЕРЕДАНО В СУД

Парламентская комиссия по расследованию деятельности КГБ в Литве передала в коллегию по гражданским делам Верховного суда республики дело бывшего премьер-министра Литвы, депутата Казимеры Прунскене для юридического подтверждения ее сотрудничества с госбезопасностью.

Ранее, как известно, в интервью «Известиям» она отвергла обвинения в причастности к агентурной сети КГБ.

Николай ЛАШКЕВИЧ (Вильнюс), «Известия».

УЧРЕЖДЕНА ПРЕМИЯ ИМЕНИ САХАРОВА

Базирующаяся в Лос-Анджелесе правозащитная организация учреждает Международную премию имени Андрея Сахарова в размере 100 тыс. долл.

Она будет присуждаться каждые два года за выдающиеся достижения в области защиты прав человека.

«Голос Америки» — «Эфир-дайджест».

ОЖИДАЮТСЯ НОВЫЕ ПЕРЕСЕЛЕНИЯ СТОЛИЧНЫХ ЧИНОВНИКОВ

В столице России продолжаются эксперименты по совершенствованию управления городом.

Моссовет посчитал за благо вернуться к «допоповской» схеме, то есть 32 района плюс вольный город Зеленоград. Москвичи, не успев отвыкнуть от районного деления, безболезненно перенесут управленческое перестроение. Сложнее придется чиновникам, которым опять придется менять дислокацию своих столов.

Николай АНДРЕЕВ, «Известия»

ОРГАНИЗАЦИЯ ПРЕДЛАГАЕТ
КРУПНЫЕ ПАРТИИ АРМАТУРЫ
диаметром 12, 14, 16 и 18 мм, класса А-3, сталь 35ГС.
Минимальная партия – 5 вагонов.
Поставка по территории СНГ – в течение 10 дней после оплаты.
Заказы принимаем по телефону в Москве: (095) 413-94-94

РУКОВОДИТЕЛИ И ТРУДОВЫЕ КОЛЛЕКТИВЫ!
ПРИВАТИЗАЦИЮ ПРЕДПРИЯТИЙ через акционирование
БЫСТРО И КАЧЕСТВЕННО ПОДГОТОВЯТ ВАШИ СПЕЦИАЛИСТЫ,
если воспользуются НОВЕЙШИМИ РАЗРАБОТКАМИ
(алгоритм действий, методика расчетов, инструктивные материалы, правовой статус, схемы управления, графики, уставные документы а/о и Положения для его функционирования, все для подписки на акции, 80 типов хоздоговоров и т. д.).
Дискета высылается Вам немедленно после перечисления для "КОНСАЛТИНГ ЦЕНТРА" 8700 руб. на р/с № 467274 в Перовском отделении Мосбизнесбанка, МФО 201735. Код банка Н5. Укажите адрес или пришлите представителя.
ДЕЙСТВУЙТЕ! ВРЕМЯ – ЭТО ВАШИ ДЕНЬГИ!
111442 Москва, ул. Юности, 5/1
Телефон: (095) 374-68-76. Телефакс: (095) 3747882

У ЖЕНЩИНЫ В УХЕ ЖИЛ ТАРАКАН

В разгар рабочего дня в «скорую помощь» Томска обратилась женщина с просьбой удалить ей из уха посторонний предмет. Операция прошла успешно — извлекли еще живого таракана. Пациентка рассказала, что уснула на работе.

ИТАР—ТАСС.

КамАЗ СОЗДАЕТ СВОЙ РЫНОК

Игорь КАРПЕНКО, «Известия»

Сегодня споры о дальнейшей судьбе экономических реформ острее всего скрещиваются на проблеме собственности. Ответ на многие из этих вопросов дает практический опыт 150-тысячного коллектива КамАЗа, первым среди предприятий такого масштаба преобразовавшийся в акционерное общество. В итоге камазовцы намного легче других коллективов «переболели» развал Союза, разрушение экономических связей, сюрпризы либерализации цен и политики «бездефицитного» бюджета.

В ИЮЛЕ КамАЗ отметит скромный юбилей. Два года назад производственное объединение было преобразовано в акционерное общество с уставным капиталом 4,7 миллиарда рублей. Такой в «старых» ценах оказалась государственная экспертная оценка стоимости имущества 18 заводов и остальных камазовских подразделений. Собственниками гиганта, по данным регистрации, стали Фонд государственного имущества СССР (37 процентов акций), Комитет по управлению госимуществом Татарстана (13 процентов), юридические лица, предприятия и организации (45) и сами работники КамАЗа (5 процентов).

Это был первый в стране серьезный прорыв в государственной монополии на средства производства. Такая форма приватизации КамАЗа означала, что каждый из совладельцев в соответствии с числом акций получил право на участие в управлении акционерным обществом (одна акция — один голос) и часть прибыли в виде дивидендов.

Сравнительно быстро коллектив справился с организационными проблемами начального этапа приватизации. Уже в марте 1991 года был реализован первый выпуск акций на 1,3 миллиарда рублей — по номинальной стоимости 100 рублей каждая. Обладателями их стали около 1.200 предприятий и организаций — деловые партнеры КамАЗа, его поставщики и потребители. А к сегодняшнему дню — и 87 тысяч работников самого КамАЗа, выкупивших большую часть своих акций по льготным условиям.

Практически весь прошлый год коллектив работал уже как равноправный собственник своего производства. Вот как подвел итоги этого периода во время нашей встречи в Набережных Челнах президент и генеральный директор акционерного общества Николай Бех:

— Год мы закончили с прибылью в 2 миллиарда рублей. На 2,7 процента в сопоставимых ценах вырос объем производства. Правда, выпуск грузовиков в штуках несколько сократился — были трудности в снабжении металлом, зато резко, на 60 процентов, увеличено производство запасных частей. Полностью сохранили наши ассигнования на социальные нужды, медицину, спорт, культуру. Ввели 301 тысячу квадратных метров жилья, тогда как за предыдущие пять

(Окончание на 2-й стр.)

«Известия» предъявляют иск председателю Верховного Совета Российской Федерации Р. И. Хасбулатову

21 мая адвокаты редакции «Известий» предъявили в Краснопресненском районном народном суде г. Москвы иск к председателю Верховного Совета Российской Федерации Р. И. Хасбулатову о защите чести и достоинства коллектива редакции.

О конфликте, вынудившем «Известия» к таким действиям, газета уже сообщала. Напомним. 10 апреля 1992 г., на съезде народных депутатов спикер российского парламента заявил, что якобы «Известия» «задолжали больше миллиарда рублей», что «читатели перестали читать» газету, что коллектив «Известий» страдает от «не особенно квалифицированного руководства». Подобное заявление порочит честь, достоинство и деловую репутацию газеты, с чем ее коллектив мириться не может.

Исковое заявление редакции «Известий» содержит три пункта:

— сведения о наличии более чем миллиардной задолженности являются ложными;

— заявление ответчика о том, что газету перестали читать, противоречит действительности;

— высказывание ответчика о... «не особенно... квалифицированном руководстве» оскорбительно для коллектива газеты.

Все три пункта в исковом заявлении обоснованы фактическими данными, которые вряд ли нужно здесь приводить: дело суда—рассмотреть доводы редакции. Тем более, что доказывать брошенные коллективу газеты обвинения должен тот, кто их публично, на всю страну, распространял.

В иске коллектив «Известий» обращается к суду с просьбой обязать ответчика — Р. И. Хасбулатова — в течение 10 дней опровергнуть распространенные им порочащие репутацию газеты «Известия» сведения, передать опровержение по российскому каналу телевидения и опубликовать в «Российской газете» — в тех средствах массовой информации, которые такие сведения распространяли.

Редакция решила пока не прибегать к своему праву требовать материального возмещения вреда, нанесенного репутации газеты.

Поддерживать иск в суде редакция поручила юристам Д. И. Плюшкову и В. Л. Самсонову из адвокатской фирмы «Самсонов и партнеры» Московской областной коллегии адвокатов.

На 1 июня 1992 г. судья назначил встречу сторон.

Н. РЫЖКОВ — Мы объявляем войну преступности!

В. БАКАТИН — Мы объявляем войну преступности!

Б. ЕЛЬЦИН — Мы объявляем войну преступности!

. . .

Рис. В. МОЧАЛОВА.

СОБЫТИЯ И КОММЕНТАРИИ

В Крыму начинается жаркое лето

Валерий ВЫЖУТОВИЧ, «Известия»

Могут ли Россия и Украина начать войну из-за Крыма! Вопрос был задан Леониду Кравчуку десять дней назад на пресс-конференции в штаб-квартире ООН в Нью-Йорке. От прямого ответа президент уклонился. Но принятое 21 мая решение российского парламента об отмене акта 1954 года с тревогой возвращает нас к этому вопросу.

Заседание российского парламента временами напоминало митинг национал-патриотов. Попытки министра иностранных дел Андрея Козырева найти дипломатический выход из ситуации — осудить акт 1954 года, но не принимать никакого решения — не удались. На министра посыпались обвинения в том, что руководимое им внешнеполитическое ведомство не защищает интересы своей державы. Один из ораторов долго вслух горевал по поводу и без того многочисленных «наших» потерь: «Мы потеряли Восточную Европу, Прибалтику, Афганистан». Другой призвал взглянуть еще шире — на все когда-либо отторгнутые у России территории, включая Казахстан. Вдохновляемая Бабуриным фракция «Россия» предложила хрущевский подарок не отнимать, но «дарственную» признать недействительной. Бабурин, Исаков и поддержавшее их большинство склонили парламент к решению: считать акт о передаче Крыма Украине не имеющим юридической силы.

Таким образом, заявление Хасбулатова о том, что отмена «неправового акта» не означает наличия территориальных претензий к братскому народу Украины, было понято Кравчуком правильно, как только и можно понять: претензии имеются. О чем президент Украины и заявил публично.

Тугой южный узел отчасти ослаблен благоразумным решением крымского парламента отменить постановление о провозглашении государственной самостоятельности Республики Крым и до 10 июня приостановить решение о проведении референдума, пока не будут разграничены полномочия между парламентами Украины и Крыма. Если в ответ на этот акт доброй воли со стороны Симферополя Киев аннулирует проект закона «О представительстве президента Украины в Республике Крым», то есть надежда, что хотя бы южные участники нынешней «крымской кампании» договорятся.

Достанет ли теперь российскому руководству мудрости и политической воли, чтобы предотвратить возможные последствия недальновидного, на мой взгляд, парламентского решения о судьбе Крыма?

НОВЫЕ ВЛАСТИ...

(Окончание. Начало на 1-й стр.)

Если жестокие меры в прифронтовой полосе пока не снискали азербайджанской армии боевых удач, то в столице республики положение удалось полностью стабилизировать. За неделю во время проверок автотранспорта изъято около 300 автоматов. Правда, на руках, по оценкам МВД, осталось не меньше полутора тысяч незарегистрированных «стволов», поиски которых продолжаются. Арестованы три вооруженные банды, каждая из которых состояла примерно из пятидесяти человек. Предстоит обезвредить еще четыре такие же группы, находящиеся сегодня «под колпаком» Министерства внутренних дел. Всего же в Баку число преступлений сократилось за последнюю неделю с 50—60 в сутки до 4—5. Однако если в столице жизнь нормализовалась, в целом по республике криминогенная ситуация остается сложной: большое количество находящегося на руках оружия привело к росту грабежей.

Как сказал нам министр внутренних дел, на счетах в зарубежных банках сейчас находится более трех миллиардов долларов, принадлежащих бывшей азербайджанской партноменклатуре. Имена владельцев счетов известны МВД, и средства эти будут изыматься. Предстоит также поиск «партийных денег», принадлежащих компартии Азербайджана и упрятанных ею за рубежом и в коммерческие структуры.

Во Дворце республики 21 мая прошла встреча представителей обществ русских, курдов, татар, талышей, лезгин, проживающих в Азербайджане. На ней было сказано много хороших слов о необходимости жить, как прежде, добрососедски, опровергалось участие курдов в боях против азербайджанцев в Лачинском районе. Однако прозвучали и угрозы, что в случае, если в России не прекратится «пропаганда об участии курдов в конфликте, в Москву приедет столько курдов, и они сделают такое, что Москва встанет на колени». Очевидно, что, если положение на фронте для Азербайджана не улучшится, поиски внешнего «врага» могут быть продолжены.

РОССИЯ И ТУРЦИЯ...

(Окончание. Начало на 1-й стр.)

что и Армения должна искать сильных союзников.

На наш взгляд, стремительное развитие событий в Закавказье уже в ближайшие дни или недели заставит руководство России занять более четкую позицию.

Теперь еще об одной силе, вовлеченной в армяно-азербайджанский конфликт, — о курдах. Как известно, курдское большинство азербайджанского города Лачина беспрепятственно пропускает автопоезда из Армении в Нагорный Карабах и требует восстановить в районе курдскую автономию. Однако пока одни курды поддерживают армян, другие — их обвиняют.

22 мая «Известия» получили два взаимоисключающих заявления. Так, курдский культурный центр «Ронаи» в Азербайджане обращается к мировому сообществу с требованием «положить конец геноциду курдов и азербайджанцев в зоне конфликта, применить санкции, предусмотренные ООН в отношении агрессора, — Армении». В другом же документе — заявлении совета курдской интеллигенции Армении говорится, что, «начиная с 50-х годов представители курдской интеллигенции в бывшем Советском Союзе при каждом удобном случае обращали внимание общественности на вопиющие факты нарушения национальных прав курдского населения Азербайджана». Здесь же содержится призыв к сородичам восстановить автономию курдов на землях Лачина. Предполагается, что новое государственное образование будет лояльно по отношению к Армении и не закроет сухопутный коридор, связывающий Армению с Нагорным Карабахом.

В Москве первый заместитель председателя ВС Азербайджана Т. Караев в коротком интервью корреспонденту «Известий» А. Луговской сказал, что с российскими официальными лицами были обсуждены вопросы, связанные с ситуацией на армяно-азербайджанской границе. Важно уточнить позицию России в военной политике, поскольку на территории Карабаха, а также с территории Армении действует экспедиционный корпус армянской национальной армии, численность которого несколько десятков тысяч. Кроме того, армянской стороне передана военная техника 366-го полка. Комментируя высказывание Г. Бурбулиса, сделанное в Ереване, о невозможности военной помощи Нахичивани со стороны Турции, Т. Караев сказал, что вопрос о вводе войск решать суверенному Азербайджану. Подобное заявление он рассматривает как подстрекательство к дальнейшему развитию агрессии или же обеспечению ее тыла. Военно-политическую ситуацию в Азербайджане он назвал тяжелой, чреватой началом третьей мировой войны, но «Азербайджан не уступит ни одной пяди своей земли».

Шахтеры отказались спуститься в забои

Олег СТЕФАШИН, «Известия»

Новый взрыв недовольства произошел на шахтах Карагандинского угольного бассейна.

На сей раз поводом послужила резолюция чрезвычайной конференции горняков, призвавшая к приостановлению забастовки, длившейся две недели. Правительство так и не выполнило основные требования шахтеров, и многие восприняли решение о прекращении забастовки как очевидное поражение.

Назвав участников конференции предателями, коллективы семи угледобывающих предприятий Шахтинска и Сарани наотрез отказались возобновлять работу. Они переизбрали забастовочный комитет и заявили, что не спустятся в забои до тех пор, пока правительство не выполнит все условия договоренностей, достигнутых еще в январе. Кроме того, бастующие твердо настаивают на встрече с президентом Казахстана Н. Назарбаевым, а также с руководством Верховного Совета республики, который оттягивает принятие законодательных актов, предоставляющих горнякам право самим распоряжаться 15 процентами добываемого ими угля.

КАРАГАНДА.

Протест командующего руководству Латвии

Ирина ЛИТВИНОВА, «Известия»

Новые инциденты в отношении российских военнослужащих заставили командующего Северо-Западной группой войск генерал-полковника Валерия Миронова внести протест латвийскому руководству.

— Печально, но вынужден признать: видимо, есть лидеры, которые не остановятся и перед доведением ситуации до «балтийского Приднестровья», — сказал В. Миронов на встрече с журналистами. — Вот факты. 13 мая — нападение на безоружных российских пограничников. Ранен солдат. Кстати, пули, которые извлекли при операции хирурги,—чехословацкого производства. В ночь с 15 на 16 мая —нападение неизвестных в камуфляжной форме и в масках на пост наблюдения береговой охраны Балтфлота. Похищены автоматы, гранаты, патроны. Матросы избиты. 19 мая—захват военного городка в Риге. Он был осуществлен силами безопасности и бойцами ополчения.

Мы предупредили в своем протесте, что силовые методы не поддерживаем, но обстановка заставляет принимать дополнительные меры защиты — и наших людей, и российской собственности. Вплоть до применения оружия. Конечно, в рамках законов и воинских уставов.

РИГА.

Литва накануне референдума

Николай ЛАШКЕВИЧ, «Известия»

Вот уже второе заседание подряд не появляются в зале литовского парламента фракции правой политической ориентации, объявившие своеобразный бойкот нынешнему парламентскому большинству.

По сути, правое меньшинство стремится перехватить инициативу посредством дестабилизации обстановки в высшем законодательном органе республики, который, с их точки зрения, полевел и не способен эффективно работать.

Депутаты из правого крыла апеллируют к общественному мнению на митингах, пикетах, встречах с избирателями, обвиняя нынешний Верховный Совет в недееспособности, прокоммунистических настроениях и прочих грехах. К некоторым депутатам левого толка возбужденная толпа в Вильнюсе и Алитусе уже применила физические меры «воспитания».

Игнорирует парламентские слушания и премьер Г. Вагнорюс, в очередной раз не явившийся на «правительственный час». Он заявил в письме, зачитанном спикером Верховного Совета, о том, что не придет в парламент до 28 мая — дня назначенной отставки.

Впервые в парламенте прозвучала резкая критика В. Ландсбергиса, которого обвиняют в антидемократичности некоторых решений, в неспособности эффективно осуществлять общее руководство парламентом. На авансцену новой оппозиции вышел заместитель председателя Верховного Совета Казимерас Мотека.

Нынешний политический кризис в Литве уже принял характер патовой ситуации. Парламентское большинство не в состоянии нормально работать без кворума, а бунтующее меньшинство — каким-то образом повлиять на ход событий.

Пожалуй, единственное, что может разрядить напряженную политическую атмосферу,— это итоги референдума 23 мая о восстановлении института президентства. Они многое прояснят. Во всяком случае, в определенном смысле снимут политический стресс, коим охвачена Литва.

ВИЛЬНЮС.

КамАЗ создает свой рынок

(Окончание. Начало на 1-й стр.)

лет ежегодно сдавалось не более 150—170 тысяч. В нынешнем году планируем построить уже 350 тысяч — жилье для нас пока еще самый больной вопрос. По итогам года выплатим дивиденды акционерам: физическим, частным лицам — 20 процентов, юридическим, предприятиям и организациям — 10—12 процентов. Курс акций КамАЗа растет— второй их выпуск мы продали уже на 830 процентов выше их номинальной стоимости. Фактически же курс был еще выше, но мы сознательно его сдерживали.

Переходящий остаток свободных средств в 2 миллиарда рублей позволил КамАЗу выдержать либерализацию цен и неплатежи первого квартала. Очень важную роль сыграло и то обстоятельство, что многие наши поставщики стали акционерами КамАЗа и потому были кровно заинтересованы в результатах его работы. Они-то в основном и выдерживали поставки, хотя делать сегодня это очень непросто. Мы, в свою очередь, своим поставщикам стараемся помогать практически наравне с собственными заводами — даем им металл, чтобы получить комплектующие, деньги на развитие и зарплату — в общем, все необходимое для нормальной работы...

По нынешним временам итоги поразительные. Но, пусть простят меня челнинцы, КамАЗу во многом повезло. Уже потому, что приватизация здесь проходила при относительно спокойной обстановке в стране и до освобождения цен — телегу не запрягали впереди лошади. (На мой вопрос, что было бы с КамАЗом, останься он и по сей день госпредприятием, руководители его экономической и коммерческой служб ответили коротко и честно: «Сидели бы на картотеке, как все наши коллеги, и выпрашивали у правительства дотации на зарплату»). Важным преимуществом было, разумеется, и то, что КамАЗ — самое молодое наше производство по выпуску большегрузных дизельных машин, в сооружении и оснащении которого по самой прогрессивной для 70-х годов технологии участвовали десятки, сотни зарубежных фирм, вплоть до «Рено» и «Ай-би-эм». И до сих пор КамАЗ — лучший, наиболее скоростной и экономичный грузовик, единственный из этого класса наших машин, еще способный выдерживать конкуренцию с зарубежными аналогами.

Впрочем, «везение» этим и ограничилось. Без серьезных усилий правление общества, коллектива КамАЗа в обстановке общего хаоса, политических катаклизмов легко было растерять все преимущества, которые, кстати, подчас оборачивались и противоположной стороной. Так, акционерное общество уже не вправе рассчитывать на помощь и дотации правительства, а стареющее импортное оборудование требует все больше столь дефицитной сегодня твердой валюты для восстановления и модернизации. Теперь валюту приходится зарабатывать и добывать самим. Высокое качество продукции требует постоянной работы на перспективу, а это в условиях всеобщей борьбы за «выживание» — роскошь, не меньшая, чем удвоение масштабов жилищного строительства и финансовая помощь партнерам. К тому же далеко не все зависит от собственных, даже героических усилий. КамАЗ, как утверждают руководители его экономического штаба, «никому не должен ни копейки», но ведь ему потребители должны уже 3 миллиарда рублей, а это— тяжелая гиря для экономики даже такого гиганта.

Какой вообще смысл выпускать лучшие и выгодные потребителю грузовики, дизельные двигатели, если тот не в состоянии за них заплатить? Взаимные неплатежи уже достигли астрономической суммы в триллион рублей, кредиты невозможно получить на сколько-нибудь разумных условиях. И даже те, кто еще «на плаву» и имеет на счету средства, не могут месяцами выплатить зарплату людям только из-за отсутствия наличности в банке. Это — сегодня. А завтра, когда после пусть и регулируемого отпуска цен на энергоносители, неизбежна цепная реакция на их рост в любом производстве. Выдержат ли тот же КамАЗ и его партнеры новый виток инфляции? Этот вопрос я задавал, кажется, всем ведущим специалистам, с которыми встречался в Набережных Челнах. Любопытно, что каждый по-своему, но все — абсолютно все — отвечали с удивительной уверенностью в перспективах.

— Пока нет тревоги, что автомобили наши не будут брать. Склады сбыта не только не переполнены, есть даже очередь. Продажа опережает производство, хотя теперь ни одна машина не уходит с завода без предварительной оплаты, — говорил вице-президент АО, заместитель генерального директора по техническому развитию Вадим Паслов. — Один только тревожный симптом — в первом квартале вчетверо по сравнению с прошлым годом сократил свои закупки агропром. Но, убежден, и здесь все нормализуется, когда на селе будут решены проблемы собственности, дотаций и кредитов. Конечно, для многих потребителей нынешняя цена КамАЗов близка к пределу, за который они не смогут перешагнуть. Нас иногда критикуют за дороговизну машин. Но ведь КамАЗ словно на прицепе — поднимают цены поставщики, и мы вынуждены повышать свои. А цены на материалы и комплектующие выросли за последние два года в среднем в 30 раз, а на отдельные их виды—в 60 и даже 100 раз!

— Мы понимаем трудности поставщиков, — продолжил Паслов, — они тоже вынуждены так поступать. Этих поставщиков мы никогда не считали чужими, стараемся не оставлять их один на один со всеми нынешними бедами. Но есть и горе-монополисты, которые занимаются настоящим экономическим бандитизмом. Знаете, сколько с нас потребовали за обычную переносную лампу-патрон и кусок провода? 700 рублей! Это уже беспредел, который понять трудно. Конечно, мы могли бы тоже диктовать свои жесткие условия, резко повысить цену, но никого не хотим «обдирать», не собираемся этого делать. Не потому, что мы хорошие и сознательные. Это — принципиальная позиция, понимание того, что сохранить свой рынок в перспективе намного важнее и выгоднее, чем сорвать сиюминутную прибыль. Дорого ли мы берем за нашу продукцию, судите сами. К концу первого квартала цена базовой модели грузовика выросла до 410 тысяч рублей, а его себестоимость составила 395 тысяч. Рентабельность в целом за квартал — всего 15 процентов...

КамАЗ действительно мог бы диктовать более жесткие условия потребителю. «Известия» публиковали биржевые цены на автомобили, и еще в прошлом году за большегрузные машины Набережных Челнов платили уже более миллиона рублей. Однако сам коллектив не продал ни одной машины по рыночным ценам на аукционах и биржах. По тем же принципиальным мотивам. Больше того — потребители, перепродающие грузовики на биржах, теперь на учете, и принято решение не выделять ни одной машины тем, кто превращает дефицит в средство наживы.

Понятно, КамАЗу тоже нужны деньги, их пока хватает лишь на самое необходимое, приходится выбирать приоритеты вложений. По этой причине, например, «заморожена» программа капитального промышленного строительства — на всех объектах остановлены работы. За единственным, пожалуй, исключением — строится научно-технический центр. Здесь та же логика и политика работы на перспективу. Кстати, затраты на научно-исследовательские и проектно-конструкторские работы экономический штаб КамАЗа не только не сократил, но и несколько увеличил.

И это понятно — те, кто действительно готовится к рыночным отношениям, не могут уже не думать о будущем качестве, техническом уровне, а значит, и конкурентоспособности своей продукции. О таких новых перспективных разработках рассказывали мне И. Бех, В. Паслов, главный конструктор КамАЗа Р. Азиматов. Некоторые я позднее увидел уже на линиях огромного, почти километрового главного конвейера предприятия. Например, двухосный грузовик, который в ближайшем будущем станет одной из основных, базовых моделей КамАЗа. Нынешний, трехосный большегруз ориентирован на наше бездорожье, полевые работы. В нормальных дорожных условиях новая модель выгоднее потребителю — дешевле, более скоростная, экономичная. И у производителей свой выигрыш: снижение себестоимости, экономия металла, резины и т. д. — все-таки на два моста меньше. Первые сотни машин уже куплены, спрос на них ажиотажный. Официальная же презентация новой модели состоялась 15 мая на общем собрании акционеров.

Просто не могу не сказать еще об одной тоже рыночной разработке. Начато производство мультилифтов — съемных кузовов. Любое более или менее крупное хозяйство и в городе, и на селе вынуждено содержать несколько одинаковых по грузоподъемности машин из-за разной их специфики — бензовозы и молоковозы, автомобили, рассчитанные на перевозку, скажем, зерна или животных, и т. д. Легко и быстро заменяющиеся кузова-мультилифты позволят обойтись одной машиной вместо нескольких. Учитывая нынешние цены на автомобили, можно уверенно прогнозировать самый горячий интерес потребителя к мультилифтам.

Известная в экономике истина: живой, развивающийся организм «тянет» на себя работу, ищет и расширяет сферы приложения сил и средств.

НАБЕРЕЖНЫЕ ЧЕЛНЫ.

(Окончание следует).

Взрыв на Московском вокзале в Петербурге

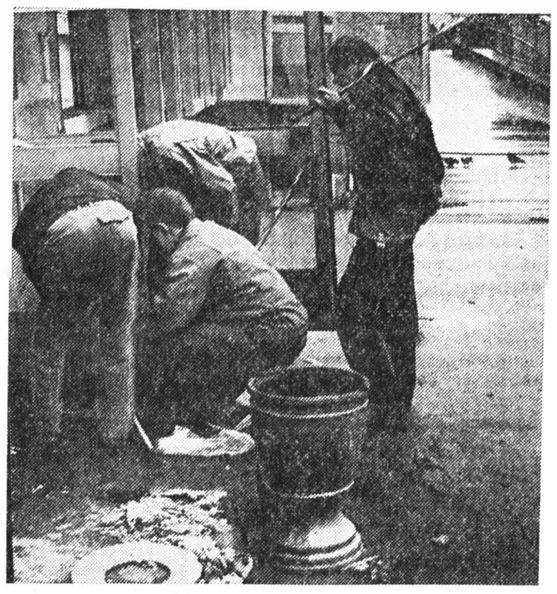

Сергей КРАЮХИН, «Известия»

21 мая около 16 часов на всегда многолюдном Московском вокзале раздался взрыв. Пострадали десять человек — один из них скончался в больнице, девять получили травмы разной степени тяжести.

Как установила дежурная служба милиции, взрывное устройство заложили неизвестные преступники во дворе прибытия пригородных поездов неподалеку от камеры хранения. На месте происшествия работает оперативно-следственная группа Северо-Западного управления внутренних дел на транспорте, сотрудники Северо-Западной транспортной прокуратуры и Петербургского управления Министерства безопасности России.

— Взорвалось самодельное взрывное устройство, — сказал начальник СЗУ внутренних дел на транспорте генерал Виктор Власов. — Есть версии относительно этого события, но отдать предпочтение какой-то пока нельзя. Одно ясно, что если раньше Бог миловал наш город от таких происшествий, теперь нужно быть к ним готовыми.

САНКТ-ПЕТЕРБУРГ.

На снимке: на месте происшествия.

Телефото В. ЕВДОКИМОВА. ИТАР—ТАСС.

РАЕН собрала в Москве нобелевских лауреатов—выходцев из России

Сергей ЛЕСКОВ, «Известия»

Уровень развития науки в стране можно оценивать по разным критериям. Один из них — число лауреатов Нобелевской премии. В СССР за все годы его существования самой престижной научной награды удостоились 8 ученых. С США или Англией даже сравнивать стыдно, но и у малюсенькой Швейцарии лауреатов больше. Единственным, хотя и печальным утешением того, что мы все-таки не обделены талантами, служит число нобелевских лауреатов, выходцев из России. 20 выдающихся ученых, чьи родители вынуждены были покинуть свою страну, составили славу чужой науке. Долгие годы их имена на исторической родине замалчивались. И вот впервые всем соотечественникам, ставшим лауреатами Нобелевской премии, было посвящено годичное собрание Российской академии естественных наук.

Собрание было проведено 21 мая, в день рождения лауреата Нобелевской премии мира А. Сахарова. В этот же день на здании Физического института, где он работал многие годы, была открыта мемориальная доска.

Впервые в своей стране после отставки с поста президента СССР на этом собрании публично выступил лауреат Нобелевской премии мира 1991 года М. Горбачев, буквально накануне вернувшийся из США. Экс-президент загорел, был энергичен, чувствовалось, что он находится в хорошей форме. Михаил Сергеевич отказался занять место в президиуме и вместе со свитой из четырех человек расположился в общем зале. Его доклад длился около 30 минут. М. Горбачев дал краткий обзор проведенных реформ в СССР. Он отметил, что они были неизбежны, хотя некоторые этапы проводились с запозданием, а ряд шагов обернулся неудачей. От конкретных примеров Михаил Сергеевич воздержался, но заметил, что корень сложностей следует искать в том сопротивлении, которое оказывали реформе круги, связанные с военно-промышленным комплексом и привыкшие к неограниченному финансированию. Президент СССР привел цифры, поразившие его в свое время: в XII пятилетке рост национального дохода планировался на уровне 22—24 процентов, а расходы на «оборонку» должны были увеличиться на 45 процентов. Относительно нынешнего руководства президент СССР сказал, что поддерживает его курс на реформы.

Собрание Российской академии естественных наук, с приветствием к которому обратился президент России Б. Ельцин, стало первой попыткой восстановить связи между разбросанными по всему миру учеными—выходцами из России. К сожалению, нобелевские лауреаты А. Львов (Франция) и И. Пригожин (Бельгия) находятся в преклонном возрасте и, несмотря на приглашение, приехать в Москву не смогли. Но, вне всякого сомнения, они присоединились бы к словам внука основателя фонда Свена Нобеля и его исполнительного директора М. Сульмана о том, что, несмотря на тяжелое экономическое положение в нынешней России, ни в коем случае нельзя забывать о развитии науки. Как говорил Альфред Нобель, распространение просвещения — это распространение зажиточности.

Еще один наш соотечественник возвращается из плена

Валерий ЯКОВ, «Известия»

22 мая в 0 часов 55 минут с подмосковного аэродрома Чкаловский спецрейсом на Кабул вылетела делегация Комитета по делам воинов-интернационалистов при совете глав правительств СНГ. Цель поездки — возвращение в Москву еще одного нашего военнопленного.

Сергей Фатеев, военнослужащий срочной службы, попал в плен к моджахедам в 87-м году. С тех пор о его судьбе мало что было известно, и родители, живущие в Кемерове, провели не одну бессонную ночь, оплакивая пропавшего без вести сына. Но усилия Комитета воинов-интернационалистов, других общественных и официальных организаций дали еще один конкретный результат — удалось определить местонахождение Сергея и провести успешные переговоры о его выдаче. В конечном итоге его освобождение из плена стало возможным благодаря договоренности, достигнутой с афганской стороной в ходе недавнего визита в Кабул министра иностранных дел России Андрея Козырева.

Вместе с представителями Комитета воинов-интернационалистов в Кабул за сыном, находящимся уже в российском посольстве, вылетел отец Фатеева Владимир Егорович. Возвращение в Москву, где самолет будут встречать мать и родные Сергея, запланировано на поздний вечер 22 мая.

Эстония усиливает таможенный режим

Леонид ЛЕВИЦКИЙ, «Известия»

С 1 июля в Эстонии вводится полный визовый режим. Постановление об этом приняло правительство республики.

Порядок выдачи виз, пересечения границы, таможенного контроля будет разработан до 1 июня. Основание для получения визы — заверенное департаментом миграции письменное приглашение. Визовые правила становятся одинаковыми для всех и плата за визу — тоже.

Подписано эстонско-российское таможенное соглашение о пунктах пропуска автотранспорта, транзите грузов и сотрудничестве в борьбе с торговлей наркотиками. В соответствии с ними с 1 июня на границе между странами будет действовать четверо «автомобильных ворот». Круглосуточно — Ивангород— Нарва, Кучинина Гора—Койдула, Шумилкино — Лухамаа. С 8 утра до 20 часов вечера — в Крупп — Круппи.

Иностранные яхты, катера, моторные лодки отныне могут причаливать лишь в тех портах, где есть таможенный контроль.

ТАЛЛИНН.

ПРОШУ СИДЕТЬ, СУД НЕ ПРИДЕТ

Кризис судебной власти докатился до Москвы

Валерий РУДНЕВ, «Известия»

С 1 июня приостанавливается коллегиальное рассмотрение гражданских дел и прекращается прием исковых заявлений в столице России. Такое решение принято советом председателей народных судов города. Причина — катастрофическая нехватка народных заседателей, участие которых в работе суда обязательно по ныне действующему процессуальному законодательству.

Если власти срочно не найдут выход из создавшегося положения, то десятки тысяч правовых споров останутся нерассмотренными, а хозяйственная и гражданская жизнь Москвы, похоже, будет парализована. Судебный мораторий продлится до избрания полных составов заседателей и принятия закона о единоличном рассмотрении дел.

Проблема с народными заседателями лихорадит нашу правовую систему уже много лет — после того как стал отмирать административно-командный стиль руководства судебным процессом. Ведь в прошлом заседателей выбирали просто— по звонку из райкома. Сегодня не звонят, а «выбираться» добровольно для выполнения общественных обязанностей никто не хочет. Ни администрация предприятий, ни сами работники. Одни теряют рабочие руки, другие — зарплату. И хотя по одному из указов предусматривается возможность оплаты труда заседателей в размере должностного оклада судьи, свободных средств на это предприятия в большинстве случаев не находят. И государственный бюджет подобных расходов на правосудие не предусматривает. Поэтому то в одном, то в другом регионе работа судов периодически приостанавливается. Докатилось уже до Москвы.

Из необходимых для нормальной работы столичного правосудия 33 тысяч народных заседателей в 1990 году избрано около 9 тысяч. Да и тех осталось уже немного — у одних истекли сроки работы в суде, другие отказываются выполнять общественные обязанности, третьи стыдятся судебного присутствия. А довыборы из-за нерасторопности местной власти практически не идут. На сегодняшний день в Москве на одного судью приходится 6 пар заседателей для работы в течение 3 лет. И на уголовные, и на гражданские процессы. Это означает, что и уголовное судопроизводство в Москве в скором времени тоже приостановится.

— Возможность единоличного рассмотрения дел профессиональным судьей в ближайшем будущем (законопроект об этом уже прошел первое чтение в Верховном Совете России) лишь затушует на некоторое время проблему народных заседателей, но не решит ее,— считает начальник столичного управления юстиции Юрий Костанов. — Ведь в случае несогласия сторон в гражданском споре или подсудимого коллегиальное рассмотрение дела обязательно. Не только в Москве, но и в других местах убедились, что выборы заседателей неэффективны. С учетом мирового опыта мы предлагаем другой вариант — формирование списков заседателей путем жеребьевки среди всего взрослого законопослушного населения. На наш проект получили уже положительный отзыв специалистов и ученых. А вот в Моссовете и Министерстве юстиции это предложение застряло.

Мы много говорим о правовом нигилизме, когда одни — государственные мужи — судебную власть задвигают на второй план, другие — руководители предприятий — не хотят оплачивать расходы на содержание заседателей, а третьи — граждане — стыдятся судебного присутствия. Возможно, с 1 июня они вкусят горькие плоды этого пренебрежения. Первые вызовут гнев избирателей, вторые понесут миллионные убытки (кстати, несравнимые по мизерным расходам на оплату заседателям) от нерассмотренных исков, а третьи окажутся беззащитными друг перед другом, работодателями и государством. Словом, настоящий правовой беспредел.

Впрочем, возможны варианты. Вице-мэр Москвы Юрий Лужков готовится к встрече с московскими судьями и уже выделил из городской казны более 4 миллионов на нужды правосудия.

«Она готова навсегда уехать из России». Продолжаем разговор

СВОБОДНОМУ ЧЕЛОВЕКУ. ДО ВОСТРЕБОВАНИЯ

Александр ВАСИНСКИЙ, «Известия»

ЧИТАТЕЛИ помнят достаточно нашумевшую публикацию «Она готова навсегда уехать из России» с подзаголовком: «Физик, кандидат наук, сидя на чемоданах, в ожидании приглашения бросает все», напечатанную в №№ 77 и 78 «Известий». Москвичка Ирина Святославовна, предки которой были дворянами, дала объявление в газете о том, что готова уехать в любую страну, кроме Израиля, так как убедилась в полной бесперспективности проживания в России. Ее суждения и прогнозы получили довольно резкую отповедь с позиций «ортодоксального патриотизма» кандидата физико-математических наук Елены Матвеевны Мостовой, беседа с которой напечатана в № 97 под названием «Рано они запели отходную моей стране».

Сегодня разговор на жгучую и все более актуальную — в свете вступающего в действие с января 1993 г. Закона о въезде и выезде — тему продолжит доктор биологических наук Любовь Владимировна Серова. Ее предки тоже из дворян, по материнской линии — в родстве с Менделеевым; после гражданской войны в 1921 году семья уехала в Англию, но в начале 30-х годов вернулась в Россию. Любовь Владимировна родилась уже в Москве. В настоящее время она работает в области космической биологии в Институте медико - биологических проблем. В течение 20 лет активно сотрудничала с иностранными учеными.

ВОЗВРАЩЕНЦЫ

— А не опасно было, — спрашиваю, — возвращаться в Россию семье бывшего полковника царской армии?

— Сам полковник, мой прадед, остался в Англии — на кладбище. Прабабушка, бабушка и мама вернулись, взяв с собой самое необходимое, в том числе семейную реликвию — икону Казанской Божьей Матери, которой благословляли при венчании мать Менделеева Марию Дмитриевну. Еще взяли с собой русскую кошку... Везти кошек не разрешалось, и она была «оформлена» как кролик. Я родилась уже в России и до 1956 года ничего не знала о нашей семье. У меня много общего с вашей первой собеседницей Ириной Святославовной. Меня тоже боялись учить языку, хотя моя мама закончила школу в Лондоне.

— Семья, конечно, вернулась на пепелище?

— Да, все было экспроприировано, сколько себя помню, наш удел был непритязательная аккуратная бедность. В 7 лет я услышала от бабушки: «Никто не должен знать, что тебе плохо,— это неприлично». Я это запомнила на всю жизнь. Совет бабушки и сегодня помогает выжить.

— Как, и у вас такие проблемы?

— Я живу так же, как все, — от зарплаты до зарплаты. И не хочу жаловаться и говорить, чего мне не хватает: как всем — всего. Но у меня, как принято говорить, оптимистическая установка, несмотря на то, что на днях мою лабораторию, которой я руководила более 20 лет, оставили без копейки и я была вынуждена с половиной сотрудников уйти в другую лабораторию, правда, сохранив свою тематику.

— Я знаю, Любовь Владимировна, что вы изучаете влияние экстремальных факторов среды на выживаемость млекопитающих. Согласитесь, очень рифмуется с тем, что испытывают соотечественники в современных условиях. Ваши советы по выживанию были бы многим полезны, и мы еще к этому вернемся. А сейчас, если можно, несколько слов о своем роде Корниловых.

— Собственно, мы из Тобольска, из слоев трудившегося служилого дворянства. В роду было много военных. Моим предком был брат матери Менделеева — Василий Корнильев. Он основал в Сибири стекольную и бумагоделательную фабрики. Другой прапрапрадед в конце XVIII века открыл в Тобольске типографию и издавал первую в Сибири газету. Рассказываю об этом вовсе не потому, что хочу выделиться. У меня совершенно отсутствует сословная либо какая-то другая спесь. Я в принципе против выражения «хорошая семья» или «хороший род». Для каждого своя семья лучше всех. По крайней мере так должно быть.

— Вы не поверите, но исповедь Ирины Святославовны, ее рассказ о своей именитой родне, о дедушках и бабушках взволновал очень многих читателей. Все бросились рассказывать о своих предках, причем именно выходцы из простых крестьянских, мещанских либо рабочих семей. Многие письма так и начинались: «Мы не дворянского звания, но тоже жили и помним свой род». Каждый хочет рассказать о родне, о себе — чтоб не сгинуть без памяти, без следа. Человек дорог самому себе, и как это правильно! Говорят нам: любите ближнего, как самого себя. А мы и себя-то не всегда умеем любить.

К ВОПРОСУ О ГЕНОФОНДЕ

— Очень понимаю этих людей, сознающих свой вклад в генофонд нации. Я не разделяю пессимистичное мнение физика Ирины Святославовны, что восстановление утраченного генофонда потребует 300 лет. Думаю, она несколько преувеличивает роль элитных компонентов в восстановлении генофонда. Для оздоровления нации чистые линии не всегда самые предпочтительные, хотя, конечно же, то обстоятельство, что были выбиты целые сословия и даже классы, нанесло качественный урон нации.

— Ну что ж, Любовь Владимировна, может быть, поближе коснемся главной темы разговора: об утечке умов, о дилемме, перед которой стоят, увы, многие честные перспективные ученые: уезжать — не уезжать, что вообще делать?..

— Больной вопрос, но его нельзя ставить изолированно, рассматривая только положение с наукой. В среде демократической интеллигенции, как правильно говорила Ирина Святославовна, преобладают настроения разочарования новой властью, в том числе и в моральном аспекте. Об этом можно говорить долго, скажу вот что: мне кажется, большинству наших новых руководителей, сделавших политическую карьеру на борьбе с привилегиями прежнего аппарата, неведомо одно элементарное правило хорошего тона, а именно: если ты сел за стол и тебе предлагают первому взять кусок пирога, следует взять самый маленький.

— Это все устарело. Они выходцы из среды, где говорят иначе: «Большому куску и рот радуется».

— Может быть... И потом всюду однотипный набор людей. Возьмите телевидение — одни и те же лица. Даже самые умные из них уже давно сказали то, что могли. Чем хороши обе ваши собеседницы — вы дали высказаться новым нормальным людям. Можно с ними не соглашаться, но «слушать» их интересно. Лично я в отчаянии оттого, что беззащитными сегодня стали культурные духовные ценности, рынок отбирает отнюдь не самое лучшее и ценное, скорей, наоборот. Многие серьезные артисты, писатели, ученые, чей талант не востребован здесь, уезжают ради сохранения художественного интеллектуального пространства. А врачи, учителя, библиотекари? Оставим в стороне бездельников и бездарей — они есть среди людей любой специальности. Я говорю о людях, преданных своему делу. А как к ним относится общество? И не только в смысле оплаты. Несколько лет назад во время моей командировки в Иваново там гастролировал один из лучших наших пианистов. Для меня это был неожиданный подарок судьбы. А он — в интервалах между гениально исполняемыми вещами Шопена грел замерзшие руки: зал был не топлен. Можно одну цитату? «Государству ничего не стоит при каком угодно режиме закрыть двери театров так же, как и двери университетов. Это — маленькое движение щупальцев, движение на периферии, сразу почти незаметное в центре... Но если это случится, то горе государству в будущем... Ответом на всю его мрачную деятельность в прошлом будет неслыханная и дикая анархия, которая затмит собою все ужасы его прошлых войн; это будет слепой бунт людей, долго пребывающих во мраке... И опять возродится каменный век...» Это — Блок. 1918 год.

— Будем, Любовь Владимировна, считать, что сходство ваших взглядов на современную ситуацию со взглядами Ирины Святославовны объясняется принадлежностью к дворянскому сословию.

— Опять вы пускаете классовый подход?! А если серьезно, то я не во всем согласна с ней, но это не имеет значения. Я не собираюсь ни осуждать, ни поддерживать решение Ирины Святославовны. Надо прожить ее жизнь и быть ею, чтобы адекватно реагировать на ситуацию. Слава Богу, мы дожили до времени, когда выбор страны проживания становится правом человека, а не прерогативой государства. Конечно, в ее решении есть элемент эпатажа общественного мнения. Примерно те же чувства вызывает забастовка врачей. С одной стороны, как, мол, так, безнравственно бросать больных, клятва Гиппократа и т. п., а с другой— не безнравственно ли правительству, обществу так низко ценить тех, кому самим правительством и обществом вручено попечение о здоровье и жизнях людей? Получается, что общество не ценит само себя. Я убеждена, что врачи бастуют не только ради себя, а ради пациентов. Так и Ирина Святославовна своим, как вы выразились, «духовным самосожжением» обратит внимание на невостребованность интеллектуальной собственности в стране, обяжет принять меры против утечки мозгов за рубеж...

ЧТО ЖДЕТ ЗА РУБЕЖОМ?

— Вам ведь хорошо знакомы условия работы ученых за рубежом. К чему должны быть готовы наши специалисты? В каких странах вы бывали не как турист?

— Чехословакия, Венгрия, Германия, США, Польша, Франция... еще ряд стран. Сразу хочу сказать, что об уровне наших специалистов у них достаточно высокое мнение. При несравнимых стартовых позициях (рабочие условия, оборудование, реактивы и т. д.) наши нередко добиваются успехов там, где требуются новые идеи, оригинальные подходы.

— Мы сами себе выдумали название — «страна дураков»?

— Уверяю вас, что дураков у нас отнюдь не больше, чем среднестатистическая «норма» того забавного племени в развитых странах. Мы, пожалуй, только отличаемся тем, что у нас «концентрация дурака» увеличивается по мере восхождения по начальственной лестнице.

— А как реагируют иностранные коллеги на оплату вашего труда?

— Один из американских специалистов университета штата Индиана Джефри Ольбертс, уезжая от нас после 2 месяцев совместной работы, подарил нашей лаборатории счетную машинку с солнечной батарейкой и сказал, что он все эти два месяца думал, где мы берем энергию и решил, что мы получаем ее от света, как эта машинка. При видимой ему стимуляции нашего труда он других объяснений не подобрал...

— Я от многих слышал, что у нас техническая интеллигенция гораздо более гуманитарно развита.

— Ну, мне как-то трудно отвечать на так поставленный вопрос. И да, и нет. Как повезет. Это так индивидуально. Иногда у нас их сдержанность принимают за односторонность. Так же обстоит дело с их «холодностью». Я была знакома с поляком выдающимся физиологом Станиславом Козловским, он недавно умер. Так вот, он часто работал в Штатах и, помню, как-то жаловался мне, что он там очень одинок, не с кем поговорить и т. п. А когда он умер, американцы сделали взносы на проведение в Польше конференции, посвященной его памяти, — при жизни был одинок и не знал, как им дорожили. На Западе вообще более сдержанная манера эмоционального существования. Нам как-то больше свойственно воспарять, фантазировать, жаловаться публично...

— Говорят, многим нашим эмигрантам там трудно потому, что не с кем поплакать в жилетку, как принято у нас. Там другой стиль — выглядеть всегда в порядке, не показывать слабины. Если хочешь поплакать, иди к психиатру и плачь у него на плече, причем за очень большую плату.

— Что ж, и это верно. Бесплатные соболезнования вызвали б подозрение у американца. А заплатил — это уже как бы гарантирует действенность процедуры.

— Наши бесплатные слезы на плече или даже на груди друга это, конечно, эмоциональное украшение нашей жизни, тут спорить нельзя. Даже, наверное, в нашей безалаберности, притупленности к удобствам жизни, есть некие позитивные для творчества моменты. В расхристанности, нелогичности обитает, видимо, не только дурь, но и оригинальность восприятия, особое русское томление, предрасполагающее ум и душу к неординарным проявлениям.

— Да, Александр Иванович, это, наверное, плохо для русских жен и правоохранительных органов, но хорошо для литературы и науки и вообще для творчества.

— Видимо, есть высокое легкомыслие, которое как бы облегчает взлеты духа. Само легкомыслие может быть залогом прозрений, глубоких мыслей, свободных от оков «ползучего реализма». Эта раскованность, «непослушность» авторитетам дает возможность... как бы это сказать?..

— ...возможность свернуть с протоптанной тропинки, презреть норму и прийти к непредсказуемому результату. Между прочим, в мире науки очень ценятся польские мозги. Видимо, все то же славянское высокое легкомыслие. Я люблю их за «бессмысленный» протест,— помните про их восстание в составе Российской империи? А Варшавское восстание при немцах? Казалось бы, они знали, что обречены, но честь была спасена. И в гены был заронен новый ген свободолюбия. Это только кажется, что протест бессмыслен. Я сейчас снова вспомнила покойного физиолога Станислава Козловского. После его смерти я была в его институте в Варшаве. В ту зиму у них в здании не было угля или газа, в общем, помещения не топились, было очень холодно. А в кабинете покойного шефа — тепло. Единственная комната топилась — его. Из уважения к памяти. Чтобы тени не было холодно. Абсурд? Нелогичность? Но на этом нюансе, если хотите, держатся самые великие ценности культуры.

— Прекрасный эпизод...

— У Лема, которого я очень люблю, где-то есть мысль, что все хорошее возникает из ошибок. Сам Лем есть тот тип мыслителя, о котором мы говорим, человек высокой игры ума. Я много видела ученых, которые себя воспринимают очень солидно и все излагают с какой-то звериной серьезностью. Как правило, это не самые выдающиеся умы. В «непослушании», «раздрыге» есть, конечно, свои минусы, но есть и плюсы... Как-то я была с одним иностранцем в Калуге на родине Циолковского. Мы гуляли. Улица была совершенно пуста, мы пошли на другую сторону, я шагнула не глядя, а он меня заставил пойти по «зебре». На улице не было ни души. Они вот такие, это надо принять. Это, если хотите, культура, основанная на правилах, законе, на праве. Это очень помогает им находить цивилизованное, благоустроенное, нормальное, взаимоудобное правомерное бытие, добиваться прочных стабильных успехов.

РУСОФИЛЬСТВО ДОЛЖНО БЫТЬ УМНЫМ

— Я рад, что вы похвалили людей западного типа, а то может создаться впечатление...

— Понятно. Есть, увы, много примеров, когда русофильству не мешало бы быть более умным и справедливым. Ортодоксальным патриотам советую прочесть замечательно интересный этюд художника Коровина под названием «Свое», где он рассказывает о приезде к нему в Гурзуф маляра Белова, для которого Крым был заграница. И все этому маляру не нравилось. «Море? А чего в ем? Разве это вода? Одна соль. Вот у нас на Нерле...» и т. д. Горы ему тоже не показались. «Чего горы? Колдобина на колдобине. Нешто это земля?.. А у нас-то... эх... ро-овно, вольно, а тут чисто в яме живут». Про сады местные его спросили, про виноград. Он и тут свое, недоволен: «Крыжовнику нет».

— Да, крыжовнику там нет...

— Так вот, вы спросили о людях западной культуры. Мне очень импонирует в них чувство свободы и достоинства. Поражает их работоспособность, развитая ответственность. Ну и, конечно, культ семьи, культ своего ДОМА, то есть то, что у нас вытравлялось нашей идеологией в пользу коллектива и государства, считалось мещанством.

— Что ж, как раз в этом, Любовь Владимировна, есть своя логика, поскольку отцы-основатели советского образа жизни были профессиональные революционеры. Нелегальное положение, бездомность, конспирация, эмиграция, казенное жилье, ссылки... Это интересный случай в истории, когда на стиль народа наложили отпечаток особенности лидеров победившей организации. Отсюда издевательский тон в адрес обывателя, зуд риска, скрытность, выдавание себя за другого, вместо фамилий партийные клички...

— Тем более важно осмыслить западный культ дома. Я бы сказала—мы ориентированы на подвиг, на великий перелом, на рывок, а они — на философию высокоорганизованной обыденной жизни. С этой точки зрения нашим потенциальным новым эмигрантам, которых ожидается довольно много после 1 января 1993 года, придется, видимо, столкнуться с трудностями. Я имею в виду адаптацию. Важно понять, что там все хорошие места заняты. Те же американцы хорошо встретят тех, кого они ждут, кто им нужен. А те незваные, которые нужны американцы (без взаимной нужды), — пусть будут готовы к разочарованиям. У меня была знакомая — превосходная переводчица, которая всегда обслуживала переговоры, на первых ролях была при самых ответственных и престижных встречах нашего начальства и американских визитеров. И вот она осталась в Штатах. И что же? К ней там стали относиться просто как к переводчице. Без прежнего дополнительного пиетета. Ее положили на полку ранга переводчика, поставили на место. Ушла аура русской, которая выступает в своем качестве, в своем не только профессиональном амплуа. Это очень грустно, но это так.

НЕ ТОЛЬКО ВЫЖИТЬ — ЖИТЬ

— А что бы вы посоветовали тем, кто пытается выжить сегодня? Вопрос как к специалисту по экстремальным условиям.

— Знаете, не совсем прилично ставить себя в положительный пример.

— А все-таки, Любовь Владимировна, что бы вы сказали?

— Я думаю, общих рецептов нет. Я с каждым отдельно поговорила б. Есть какие-то неуловимые порой вещи. Знаете, после возвращения из Англии мои бабушка и прабабушка жили в бедности, но в воскресенье — мы жили на Сретенке — всегда покупался самый дешевый цветок. У нас всегда на окне стояла примула. Считайте это метафорой. Все мы читали, как бедствовала в быту Анна Андреевна Ахматова. Я знала двух женщин ее круга, которым было еще тяжелей, потому что Бог не одарил их талантом, а талант большое утешение в тяжелую минуту! — но которые держались и не теряли достоинства. Знаете, меня задело то место в беседе с Ириной Святославовной, где она сказала, что русские гены битком забиты рабством. Как раз на фоне этой черты светятся, как звезды, глаза тех, кто сохранил внутреннюю свободу и не дает задуть свечу. Вся надежда у нас на свободного человека. К нему — до востребования — обращен зов нашей культуры. Помните? — «тайную свободу пели мы во след тебе». Это снова Блок.

— Я смотрю, у вас особое отношение к Блоку, больше, чем к любимому поэту, какое-то личное... Да постойте же, что же я?! Любовь Менделеева — ваша родственница, а Блок был... на ней женат... У меня как-то сразу не связалось... Видимо, потому, что Блока не очень легко вообразить чьим-то мужем... Кроме разве что России. Он ее называл «моя жена». Да, он был женат на России... Но вернемся к нашей теме: уезжать — не уезжать? Закрываются из-за финансовых трудностей лаборатории, пустеют...

— Больно за многое. Но я уверена, что надо изменить настроение общества, надо поверить в себя и работать... Россия не может жить просто по накату, без цели, без идеалов.

— Это очень опасный момент, Любовь Владимировна, насчет идеалов. Конечно, нынешняя болтанка когда-нибудь кончится, возникнет вопрос о смысле и цели движения. Но ясно, что рыночные ценности сами по себе не могут быть идеалом, по крайней мере для большинства нации. Идеалом может быть разве лишь то, что вырисовывается в процессе движения, — бо́льшая свобода. Главное, чтобы эти идеалы опять не стали новой идеологической кабалой, не были навязаны. Идеалы не должны сочиняться Кургиняном либо Ципко или быть «спущены» Верховным Советом или президентом. Они должны естественно вытекать из национальной природы.

— Давайте не будем гадать, какая глобальная идея захватит умы наших соотечественников. Я сторонница теории малых дел. Я за то, чтобы в России множились очаги кристаллизации. Я не могу собрать научные силы, остановить утечку умов,—ладно, я просто сама не утеку. Я не способна сделать доклад, тогда я накрою на стол и подам чай. Понимаете? Каждый должен внести в русскую копилку свою лепту, посильную. Поверьте, многое можно сделать даже без денег для оздоровления нравственной атмосферы общества. Что? Ну, например, не бросать бумажки (даже, если нет урн)!

Останавливать брань и хамство на улице, а то эти слова становятся просто нормой разговора в общественных местах. И все мужчины молчат. Я вчера не выдержала — «рявкнула». И знаете, ругавшийся извинился — к удивлению «молчавшего» вагона. Надо быть терпеливыми. Капля камень точит. Надо вернуть себе уважение, самоуважение. Несмотря на то, что сегодня многое чудовищно удручает, я верю в громадный потенциал народа. У Блока в статье о «Синей птице» Метерлинка прекрасно сказано: «Главное — чтобы маятник качался». Пусть качается маятник. У меня нет никаких специальных оснований для оптимизма.

Знаете, я всю жизнь прожила «рядом с Блоком», т. е. я всегда обращалась за помощью и поддержкой к его дневникам и письмам, написанным в возрасте, соответствовавшем моему. А потом наступило время, когда я его пережила. А ведь он не на дуэли убит. А я живу, и уже почти на 15 лет старше его. Так что же — жаловаться? Или благодарить судьбу? Главное, пусть качается маятник, а мы вместе со страной, надеюсь, дождемся своего часа.

Фото Ю. ИНЯКИНА.

Павлик — он и в Америке Морозов

Василий ГОРЧАКОВ, Сергей МОСТОВЩИКОВ, «Известия»

Каждый сознательный иностранец должен в ходе жизни посадить дерево, построить дом, вырастить ребенка и подарить что-нибудь ценное Содружеству Независимых Государств (СНГ). Владелец компании «Ти-би-эс» Тэд Тернер, посетивший на этой неделе наше свободное Отечество, уже прожил часть своей жизни так, что ему потом не будет мучительно больно за эту поездку в Москву. Он почти задаром обещал телекомпании «Останкино» 13 фильмов из запасов принадлежащей ему фильмотеки «Эм-джи-эм» для показа по телевизору легальным путем. За эти фильмы мы ничего не платим, а только обещаем рекламировать другие картины, тоже принадлежащие Тернеру, которые он же и предоставляет нашему кинопрокату. Это наш бизнес, поскольку обещать мы умеем.

Как бы то ни было, в этом году нас ждут «Анна Каренина», «Гранд Отель», «Победить тьму», «Окаменевший лес», «Частная жизнь Елизаветы Эссексен», «Враг общества», «Копи царя Соломона» и так далее.

Сделав это насыщенное информацией вступление, авторы колонки, не понимающие смысла вступлений вообще, скромно предлагают читателю смотреть то, что можно увидеть без всякого Тернера, хотя, конечно, и ему большое спасибо.

ТРУДНЫЙ РЕБЕНОК (Problem Child), США, 1990, 81 мин, без ограничений, ** 1.2.

Режиссер Деннис Дуган.

В ролях: Майкл Оливер, Джон Риттер, Джиллберт Готфрид, Майкл Ричардс.

Отсутствие торжеств по случаю дня рождения пионерской организации может быть компенсировано просмотром этой комедии, выдержанной в духе американского юмора, чемпионом которого мог бы стать наш режиссер Гайдай, если бы Америка смогла бы понять, например, что такое «самогонщики». Молодая пара усыновляет мальчика-подкидыша, чтобы спокойно подниматься вверх по социальной лестнице общества, боготворящего семью. Вместо ожидаемой радости они получают нечто среднее между Павликом Морозовым и Терминатором, который устраивает им последний день Помпеи. Мама постоянно падает в обмороки, дедушка оказывается загипсованным, а папа пытается методом любви сделать из юного «пионера» человека. Добро, естественно, побеждает зло. Но только до второй серии (см. ниже).

ТРУДНЫЙ РЕБЕНОК II (Problem Child II), США, 1991, 85 мин.*, 013.

Режиссер Брайан Левант.

В ролях: Майкл Оливер, Джон Риттер, Ларейн Ньюмен, Эми Ясбек, Ивиан Шэан, Джек Уорден.

Юный вредитель во второй серии фильма все-таки продолжает уменьшать количество своих приемных родителей и в конце концов попадает в небольшой городок, где его очередной папаша ищет себе подругу жизни. Со свойственным «пионерам» усердием нехороший мальчик расстраивает все матримониальные планы родителя, пока тот не знакомится с тихой девушкой Энни (Эми Ясбек), у которой имеется дочка, гораздо более свирепая, чем трудный ребенок-2. К несчастью окружающих, они находят общий язык.

ХОВАРДС ЭНД (Howards End), Великобритания, 1992, 140 мин, ****, ● 15.

Режиссер Джеймс Айвори.

В ролях: Энтони Хопкинс, Ванесса Редгрейв, Хелена Бонэм Картер, Эмма Томпсон, Джеймс Уилби, Прунелла Скейлс, Сэмуэл Уэст, Никола Даффетт, Саймон Кэллоу.

Фильм снят по роману Форстера, написанному в 1910 году. Кино по этому роману называют лучшим английским фильмом 1992 года. Произведение, действительно, чисто английское, поскольку в основу его положены взаимоотношения двух типично английских семей начала века. Противоречия между ними возникают из-за загородного имения «Ховардс Энд», что нам было бы не совсем понятно ввиду сложности восприятия понятия «имение», но все спасают великолепная игра актеров и прекрасная режиссура.

Оценки, данные фильмам мировой критикой:

* — ужасно
** — средней скучности
*** — хорошо
**** — отлично
***** — шедевр киноискусства.

● 18 — возраст, до достижения которого детям без разрешения родителей данное кино смотреть не рекомендуется.

ВСЕМ! ВСЕМ! ВСЕМ!

С 25 мая 1992 г. постоянно действующая
ВЫСТАВКА-ПРОДАЖА

- сельхозтехники,
- оборудования по переработке сельскохозяйственного сырья.

Москва, Всероссийский выставочный центр (бывш. ВДНХ), павильон "КОРМА"

Часы работы:
будни – 10.00–18.00
суббота и воскресенье – 10.00–19.00

По всем вопросам просьба обращаться к организатору выставки АО "АГРОБИЗНЕС".

Телефоны для справок в Москве: 181-24-44, 181-97-68

Международный торговый дом
KONEISTO
Oy Koneisto Ab, Esterinportti 1, 00240 Helsinki, Finland
А/О Конейсто
Телефон +358 0 15911, телекс 121237 knsto sf
Телефакс +358 0 1591231

Оптовые поставки за рубли по безналичному расчету ЯПОНСКОЙ ВИДЕОАППАРАТУРЫ:
- мультисистемные моноблоки "AIWA" (диагональ – 36 см);
- мультисистемные видеодвойки "SUPRA" (диагональ – 51 см);
- отдельно – телевизоры и видеомагнитофоны.

Поставка – в течение часа со складов в Москве.
Телефоны: (095) 229-27-07, 923-36-61, 923-34-00
Телефакс: (095) 2926856

ПРЕДПРИЯТИЕ ПРЕДЛАГАЕТ К ПРОДАЖЕ
ЗА РУБЛИ ОПТОМ И В РОЗНИЦУ СО СКЛАДА В МОСКВЕ:
небьющуюся столовую посуду производства Испании: сервизы обеденные, чайные, кофейные, кружки, стаканы. Пригодна для микроволновых печей.
Телефоны для справок: 318-56-36, 976-68-58;
мягкую мебель производства Испании, изготовленную из канадского дуба и итальянской натуральной кожи.
Телефоны для справок: 318-54-90, 976-68-58

С.- Петербургский городской Совет народных депутатов, Межправительственный Программный Комитет ЮНЕСКО по информатике
ПРИГЛАШАЮТ:
Первая С.-Петербургская международная конференция «РЕГИОНАЛЬНАЯ ИНФОРМАТИКА» (РИ — 92)
13—16 июля
Специализированная выставка с международным участием «ИНФОРМАЦИОННЫЕ АВТОМАТИЗИРОВАННЫЕ СИСТЕМЫ МУНИЦИПАЛЬНОГО УПРАВЛЕНИЯ»
14—18 июля
1992 г. С.-Петербург
Стратегия региональной информатики; прикладные информационные технологии и системы в сферах производства, управления, бизнеса, науки, экологии, здравоохранения, образования, культуры, спорта; телекоммуникационные средства и системы; компьютеры и оргтехника; межрегиональное и международное сотрудничество...
— презентация участников,
— экспресс-конкурсы,
— сертификация программных средств,
— европейский сервис,
— все условия для коммерческой деятельности.
Условия участия высылаются по Вашему запросу.
Заявки принимаются до 10 июня 1992 г.
Оргкомитет конференции: тел: (812) 319—90—28, 319—90—04, 319—95—19
Оргкомитет выставки: 199106, С-Петербург, а/я 806, тел.: (812) 550—78—57, 315—78—27, факс: (812) 315—78—27, телетайп: 122343 КУТТЕР
Контактный телефон в Москве: (095) 245-04-01

БРОКЕРСКИЙ ЦЕНТР А/О "ЭНИТОН",
работающий на крупнейших биржах СНГ, реализует прицепы "ТОНАР" к легковым автомашинам и микроавтобусы "RAF".
Тел/факс: (095) 261-69-47, телефон: 262-02-46

ОРГАНИЗАЦИЯ ПРЕДЛАГАЕТ:
- сахар,
- кофе, чай,
- сигареты.

Приобретем квартиры и дачи.
Реализуем тонеры для ксероксов Canon, Ricoh, калькуляторы Citizen 888.
Телефоны: (095) 277-67-18, 279-92-67

МНЕНИЯ

Точка зрения редакции

ВМЕШАТЕЛЬСТВО ТУРЦИИ МОЖЕТ ПРИВЕСТИ К КАТАСТРОФЕ

«Мы направим в Нахичевань войска. Мы должны отправить их туда без колебаний — иначе события, происходящие в Нагорном Карабахе, могут повториться и там». Это публично провозглашенное намерение президента Турции Тургута Озала может оказаться детонатором взрыва в и без того неустойчивом кавказском регионе. Эффект от грозящего вмешательства был бы сродни подливания масла в огонь необъявленной армяно-азербайджанской войны.

Апелляции к советско-турецкому договору 1920 года, по которому Анкара является формальным гарантом территориальной целостности Нахичевани, состоятельны не более, нежели попытки брежневского политбюро оправдать вторжение в Афганистан ссылками на договор между Кабулом и Москвой.

Сегодня не 1920 год. Вторжение члена НАТО Турции с юридической точки зрения можно расценивать как вторжение Североатлантического блока в пределы СНГ, что спровоцировало бы риск столкновения с одним из участников только что подписанного в Ташкенте договора о коллективной безопасности. К тому же прежде чем «перейти Рубикон», турецкой армии пришлось бы сперва иметь дело с вооруженными силами Содружества, охраняющими границу, — со всеми вытекающими отсюда последствиями. И скорее всего не только для Кавказа.

Турция — член НАТО. Трудно представить, чтобы западный альянс жаждал быть вовлеченным, хотя бы и формально, в военную авантюру, исход которой сегодня вряд ли кто возьмется предсказать. Будем надеяться, что Брюссель по этому поводу свое слово скажет. Для миротворческих акций существуют силы ООН. Мировое сообщество возлагает крайне щекотливую и деликатную посредническую миссию именно на эти войска, будучи уверенным в их беспристрастности и нейтралитете.

Турция — парламентская республика, поэтому реальные рычаги власти в стране находятся в руках премьер-министра, а не президента. Многие там считают, что возглавляемая Т. Озалом оппозиционная партия пытается использовать конфликт в Закавказье в своих узкоэгоистических целях: подорвать позиции правительства С. Демиреля, проводящего куда более реалистический курс. В политике не редкость, когда партийные лидеры ради сиюминутных интересов ставят под угрозу безопасность и мир.

КРЫМ САМ ДОЛЖЕН ОПРЕДЕЛИТЬ СВОЮ СУДЬБУ

Анатолий АНАНЬЕВ, главный редактор журнала «Октябрь»

Начатый российскими и украинскими политиками спор о том, кому же должен принадлежать Крым, представляется мне сегодня занятием не только бесплодным, несвоевременным, но и крайне опасным. Вольные апелляции к истории — дескать, Крым населяли преимущественно русские или, наоборот, главным образом украинцы — весьма лукавы. Юг Руси наводнялся славянами, половцами, хазарами, греками, татарами — его этническая пестрота в прошлом да и сейчас общеизвестна. Поэтому ни один народ не вправе считать Крым собственной территорией. Ставить вопрос так — значит открывать простор национализму, уже ставшему причиной кровавых раздоров между Азербайджаном и Арменией, в Грузии, Молдове, других регионах.

В свое время, кстати, Иван Грозный не решился завоевывать Крым, ибо крымские послы его предупредили, что в этом случае Турция двинет свое войско на Украину. Похоже, наши предки были тут более осторожны и осмотрительны, чего я, увы, не нахожу в действиях современных политиков, подверженных сиюминутным настроениям и конъюнктуре, когда речь идет о судьбе народов. Ведь совершенно же ясно: тяжба между Украиной и Россией из-за Крыма, если таковая начнется, коснется не только парламентов этих государств. Может возникнуть новый Карабах, и народы станут заложниками своих политических лидеров.

Да, Крым открывает России выход к Черному морю. Это геополитическое соображение отнюдь не ново, оно существует века, и обосновывать им сегодняшние расчеты вряд ли уместно. Нынешний Черноморский флот, как мне кажется, не должен принадлежать только Украине или только России. Он обязан служить СНГ. Украина же и Россия при этом вправе иметь свой собственный флот, если готовы взвалить на себя бремя громадных расходов на него. А русскую славу, добытую в Крыму, могилы русских солдат, похороненных там, нельзя делать разменной монетой в политической игре, выставлять лишь аргументами в чью бы то ни было пользу.

Республика Крым сама определит свою судьбу. Думаю, это равно отвечает интересам и Украины, и России.

КОМУ БОЯТЬСЯ КОНСТИТУЦИОННОГО СУДА

Отто ЛАЦИС, «Известия»

Слушания Конституционного суда относительно указов о запрете КПСС назначены на 26 мая, но суд общественный уже начался. Уже проявляется тот побочный эффект затеянной тяжбы, который может оказаться самым главным ее результатом и которого, вероятно, не предвидели инициаторы дела. Общество уже вовсю судит и рядит в напряженном ожидании решения, которое при любом исходе породит острые политические проблемы.

Вероятно, те, кто затеял суд, полагают, что это будут проблемы лишь для президента России, чьи указы оспариваются: если суд сочтет его действия неправильными, ему придется признавать ошибку, а если суд его поддержит — оппозиция получит аргументы для критики власти за нарушения демократии. Если расчет действительно таков, то он опрометчив.

Думаю, именно президенту этот суд сулит меньше неудобств, чем другим политическим силам, втянутым в спор. Да, уже высказавшиеся в прессе обозреватели отметили уязвимость указов с точки зрения стандартных правовых представлений сложившейся демократии. Но столь же очевидна политическая обоснованность ограничения действий прежнего монополиста власти в послепутчевой ситуации. Так что если даже суд сочтет необходимым так или иначе пересмотреть указы, это вряд ли повредит авторитету президента в глазах большинства избирателей, которые уже не раз подтверждали, что оценивают его действия иначе, нежели профессионалы-политики или правоведы.

И в чисто практическом отношении даже самое неблагоприятное для президента решение суда не создаст ни проблем для правительства, ни преимуществ для оппозиции. Ведь всем известно что на деле указы не сопровождались ни какими-либо ограничениями практической деятельности партий, именующих себя коммунистическими, ни тем более какими-либо репрессиями против коммунистов. ВКП(б), РКРП, Союз коммунистов и прочие, объявившие себя правопреемниками КПСС, работают вполне открыто и даже порой не вполне в ладу с нормами закона — никто им не мешает.

Деятельность КПСС прекратилась не из-за запрета, которого на практике не было. Она прервалась из-за политического самоубийства, организатором и исполнителем которого было реакционное крыло аппарата самой партии. Эти подлинные антикоммунисты с партбилетами в карманах нанесли по КПСС смертельные удары, и снятие запрета тут ничего не изменит. Попытка оживить КПСС путем отмены указов сродни театру теней в совхозе Вороново, где пытались оживить СССР путем голосования двух сотен доброхотов.

Предметом действительно практического обсуждения может стать не запрет политической деятельности, а национализация имущества КПСС. Но и тут никакой суд не в силах что-либо изменить: невозможно вернуть собственность покойнику. И тут российская действительность преподносит прецедент, неведомый доселе юридической практике и потому не поддающийся традиционным решениям. Той многомиллионной партии, которая наживала это имущество (впрочем, не без помощи беспартийных), нет и не будет. Попытка передать это имущество тем осколкам старого аппарата, которые ныне на него претендуют, была бы насилием над волей прежде всего миллионов бывших коммунистов, которые не подтверждали ничьих претензий на имущество. Так что и тут сама жизнь предпишет нестандартное в правовом отношении решение.

Для кого же опасен предстоящий суд? Он может оказаться опасным для самих его инициаторов. Независимо от чьей бы то ни было воли этот процесс не останется чисто юридическим событием — он уже до начала стал событием политическим, и это предопределено самой ролью, которую играла КПСС в нашем обществе. В правовом отношении, конечно, неправомерно было бы смешение суда как юридического действия с тем, что принято называть судом истории. Но сама логика спора грозит превратить этот процесс в тот самый суд над КПСС, которого хотели бы избежать коммунисты. Ведь защитники указов в поисках аргументов в свою пользу наверняка обратятся к анализу событий прошлого. Конституционный суд будет «судить» указы президента, а внимающее ему общество — судить КПСС.

Может быть, не стоит и жалеть об этом: на что напросились инициаторы суда, то и получат? Может быть. Но вероятные опасности тяжбы этим не ограничиваются. Нельзя исключить и таких последствий, которые причинят ущерб всему обществу. Одна из таких неприятных возможностей — превращение слушаний (пусть не в самом суде, но в комментариях прессы, в неуправляемом общественном резонансе) в судилище над всеми, кто состоял в этой партии или в тяжбу между бывшими коммунистами и некоммунистами. В этом случае нарастание враждебности может породить такой раскол общества, которого не ждал и не хотел никто. Только общая сдержанность, только добрая воля всех сторон в зале суда и за его стенами поможет избежать этого.

Другую опасность таит возможное столкновение политики и закона: то извечное противоречие между законностью и «революционной целесообразностью», преодоление которого, казалось таким легким для большевиков, а последствия в дальнейшем — такими тяжкими для всех... Да, немного найдется в стране людей, которые хотели бы видеть у власти макашовых, зюгановых и нинандреевых. Но хотелось бы наконец научиться достигать желательных для большинства общества целей безупречно правовыми средствами — иначе проклятая череда беззаконий не покинет нас никогда.

НАМ ВСЕГДА ПРИХОДИТСЯ ВЫБИРАТЬ МЕЖДУ ХЛЕБОМ И СВОБОДОЙ

Светлана КЛИШИНА, кандидат философских наук

После моей публикации в «Известиях» (№ 92), в которой писала о том, что всех отчаявшихся понимаю, но не интеллигенцию, поскольку она обрела главное условие профессиональной работы — свободу, я получила массу гневных откликов. Суть возражений: интеллигенты тоже есть хотят. Коллега Л. Кац пишет: «Учителя и врачи издавна были у нас самыми низкооплачиваемыми. Но чтобы месяц учительского труда оценивался в 10 кг карамели? И разве это свобода, если многим уже не по карману приехать из провинции в Москву?»

Да, интеллектуальный труд в России всегда ценился ниже другого. «Если барин без сапог, значит, барин — педагог» —когда еще пели. Некоторые и сейчас без сапог. Да, безумные цены ограничивают свободу, в том числе и свободу передвижения. Но ведь многие, осмотревшись, нашли массу возможностей поправить материальное положение и прекрасно реализуют себя в новом экономическом режиме. И не о номенклатуре речь, а о рядовой интеллигенции.

Свобода, как известно, это и ответственность. Вот про это мы, когда бегали два года назад по митингам и кричали: «Долой», забыли. Теперь свободу желаем оставить себе, а ответственности — боимся. Пусть другие горбятся под ее тяжестью. Мы же рванули в оппозицию и оттуда лупим по правительству, да так, будто оно и впрямь решило извести интеллигенцию.

Почему же сорвалась чуть ли не в истерику та часть нашей интеллигенции, которая еще полгода назад ликовала от победы демократии? Первое. У нее никак не состыковываются логика и мораль. Выворачивая шею на Запад, кляня нашу плановую экономику, о чем мы в недалеком прошлом мечтали? О рынке. И вот когда все хрестоматийные кошмары этого первоначального этапа рыночной экономики обрушились на нас, вспомнили о народе, впали в негодование и — по советской привычке — стали искать врагов. На сей раз — вот они, не прячутся, молодые да нахальные, сами лезут на амбразуру. Жми на гашетку!

Но если мы за рынок, то как перескочить через первый этап со всеми его тяготами? Оппозиция предпочитает медленный переход. Но вспомним, как все нервничали из-за медлительности и нерешительности союзного центра, как подстегивали нетерпение российских властей. Они взошли на Олимп на дрожжах нашего нетерпения и жажде быстрых перемен. За что же их винить? Когда наши литературные мечтания стали исполняться, когда пришло время решений, мы возроптали. Не узнали себя в тех, кого сегодня поносим?

Второе. Нынче повсеместно оплакивается былая мощь российской государственности, и это объединяет в оппозиции и правых, и левых. В России было три великих государства: Московское царство, Петровская империя и большевистское государство. И все они держались на кулаке и штыке. Вспомним хотя бы А. К. Толстого (о Петре): «Он молвил: «Мне вас жалко, вы сгинете вконец, но у меня есть палка, и я вам всем отец». Всегда государство оправдывало насилие величием своих исторических замыслов.

Мы что, и вправду надеялись, что систему сломаем, партию, которая и была костяком государственного организма, уберем, а государство сохранится во всей своей силе и устрашающей мир мощи? Но так не бывает. Кого же теперь оплакиваем? О коммунистическом ренессансе пишем с тревогой, коммунисты нам не нравятся. А построенное ими на поте, крови и костях государство нравится? И разве не должны мы были обдумать раньше, как сочетается воля к свободе с волей к государственному могуществу, и что предпочесть в переходный к демократии период. Думаю, что утрата некоторых атрибутов прежней государственности скорее благо, чем потеря.

Третье испытание для нашей интеллигенции провидел Ф. М. Достоевский. Я все думаю: неужели на веки вечные обозначил он эту проблему для России — хлеба и свободы? В легенде о Великом Инквизиторе он пишет: «Кончится тем, что они принесут свою свободу к ногам нашим и скажут нам: «Лучше поработите нас, но накормите нас». Поймут, наконец, сами, что свобода и хлеб земной вдосталь вместе немыслимы».

Но мы-то уже выбрали свободу, так на какой не хлеб даже, а чечевичную похлебку хотим поменять ее теперь?

МОСКВА.

МИКРОДИН

ВЕДУЩИЙ ИМПОРТЕР ОФИСНОГО ЭЛЕКТРОННОГО ОБОРУДОВАНИЯ

ОФИЦИАЛЬНЫЙ ДИЛЕР ФИРМ:

CANON, HEWLETT-PACKARD, GENERAL ELECTRIC, PANASONIC, LINK, COLORADO MEMORY SYSTEMS, AUDIOVOX, ENC.

Предлагает по самым низким ценам:

копировальные аппараты Canon FC-2 – 99 900 руб.;
картриджи А15 – 12 000 руб.;
автоответчики Panasonic KX-2632 – 18 500 руб.;
телефоны Panasonic KX-T2315 – 7500 руб.;
факсы EF110 – 59 000 руб.;
стриммеры JUMBO (120 Мб встр.) – 59 000 руб.;
лазерные принтеры HP-III P – 195 000 руб.;
пишущие машинки Olivetti – 29 000 руб.;
видеодвойки Panasonic – 154 250 руб.,
а также другие товары и расходные материалы.

ПРИГЛАШАЕМ ВАС НА ПОСТОЯННО ДЕЙСТВУЮЩИЕ ВЫСТАВКИ

по адресам: Москва, ул. Новозаводская, 18; Балаклавский пр-т, 5

(095) 145-94-62
145-89-66
145-98-61
145-90-87
145-97-86

"ДЕЛИН"
Рекламно-коммерческое агентство

У нас дается гарантия на все поставляемое оборудование

Научно-технический центр
"РЕЗОНАНС"
предлагает:

- телефаксы фирм "Panasonic", "Funai";
- телефоны;
- радиотелефоны;
- автоответчики;
- калькуляторы различных модификаций;
- ксероксы "Canon FC-2", "Ricoh M-100" и расходные материалы к ним;
- компьютеры AT 286, AT 486 и комплектующие к ним;
- лазерные принтеры HP Laser Jet III p;
- видеокамеры фирм "Panasonic", "SONY", "National";
- видеокомплекты "Sharp", "Funai";
- телевизоры;
- магнитолы;
- автомагнитолы;
- кухонные комбайны "Ronic" (Франция);
- одежду.

Контактные телефоны:
360-74-14, 360-18-17
Телефакс: 3601817

Кадры решают все!
Вам нужна надежная команда?
С нашей помощью она у Вас БУДЕТ!

Человека не прочесть как книгу, но просмотреть оглавление этой книги с помощью нашей методики можно!

Брокерская контора
"Пони" ЛТД.
предлагает пакет документов для отбора методом компьютерного или анкетного тестирования:

- БРОКЕРОВ для биржевой и внебиржевой деятельности,
- МЕНЕДЖЕРОВ среднего звена предприятий и организаций всех видов собственности.

Пакет разработан профессиональными психологами на основе САМЫХ НАДЕЖНЫХ ЗАРУБЕЖНЫХ методик.

Рассмотрим предложения по закупке и продаже мелких и средних партий ТНП.

Адрес: 111672 Москва, а/я 111
Контактные телефоны:
в Москве – (095) 347-03-47, 265-75-86,
в Бишкеке – (331-2) 28-28-28
Телефакс: (331-2) 282666

ВНИМАНИЮ ДЕЛОВЫХ ЛЮДЕЙ!

"БИЗНЕС-КАРТА. РЕГИОН"

НПО "Наука" и издательство "Экономика" закончили выпуск первой в стране 29-томной серии деловых справочников "БИЗНЕС-КАРТА", построенных по региональному признаку.

Справочники помимо традиционных адресно-телефонных сведений содержат номенклатуру, объем продукции, численность работающих, экспорт и импорт по промышленным предприятиям России и всех республик бывшего СССР.

Стоимость 29 книг (дискет в текстовом файле) – 8960 руб., 16 книг (дискет в текстовом файле) по России – 4480 руб., информационной базы с программой поиска – соответственно 12 800 и 9600 руб.

"БИЗНЕС-КАРТА. ОТРАСЛЬ"
Заканчивается издание 17-томной серии справочников по отраслям промышленности: топливной, металлургической, машиностроительной, химической, лесной, строительных материалов, легкой и пищевой. В них указаны адресно-телефонные сведения, численность, номенклатура и объем продукции в стоимостном и натуральном выражении, экспортно-импортный потенциал каждого из 20 тыс. промышленных предприятий России.
Стоимость 17 книг (дискет) – 4500 руб.

"БИЗНЕС-КАРТА. СЕЛЬСКОЕ ХОЗЯЙСТВО"
В I полугодии 1992 г. будет издана серия региональных справочников по 27 тыс. сельскохозяйственных предприятий (колхозов, совхозов, фермерских хозяйств) России. Для каждого предприятия указаны адресно-телефонные сведения, структура и объемы сельскохозяйственной продукции в натуральном и стоимостном выражении, экспортно-импортный потенциал.
Стоимость 18 справочников – 4500 руб.

"УПРОЩЕННАЯ ФОРМА БУХГАЛТЕРСКОГО УЧЕТА"
НПО "Наука" и МП "НИК" издали переработанное в соответствии с новым Планом счетов, введенным с 1 января 1992 г., и международными стандартами бухгалтерского учета практическое пособие "УПРОЩЕННАЯ ФОРМА БУХГАЛТЕРСКОГО УЧЕТА", которое может быть использовано на предприятиях с различными формами собственности, получающих доходы от хозяйственной и иной коммерческой деятельности.
Стоимость книги – 108 руб. 20 коп.

"ОПТОВЫЕ И СПЕЦИАЛИЗИРОВАННЫЕ ТОРГОВЫЕ ПРЕДПРИЯТИЯ РОССИИ"
НПО "Наука" совместно с МП "НИК" издан справочник по торговым предприятиям России, в который включены сведения обо всех предприятиях оптовой и специализированной торговли. Справочник станет практическим пособием для брокерских контор, дилерских служб, отделов МТС предприятий и организаций.
Стоимость книги – 128 руб.

Справочники высылаются только на условиях предоплаты, почтовые расходы – за счет заказчика и учитываются в стоимости наложенного платежа. В стоимость книги ВКЛЮЧЕНЫ 28% налога на добавленную стоимость. При заказе обязательно приложите копию платежного поручения и заявку с точным указанием адреса получателя.

Наш адрес: 121002 Москва, ул. Рылеева, 20, НПО "Наука"
Р/с № 700073/161829, МФО 201791 в Трансэкспобанке
РКЦ ГУ РФ г. Москвы, НПО "Наука".
Телефоны для справок: 241-38-25, 241-75-73, 391-65-26
Телефакс: 1837195

Реклама

КЛЮЧ ОТ КВАРТИРЫ

Вы купили бы квартиру или дом, но Вас останавливают связанные с этим хлопоты. У Вас просто нет времени этим заниматься. А может, Вам претят бюрократические проволочки. Вот если бы кто-нибудь сделал это за меня, думаете Вы.

Мы сделаем это за Вас.

Вам не придется ни о чем беспокоиться. Все, что от Вас потребуется, — это Ваше финансовое участие. Не надо будет тратить время на оформление документов. Это мы возьмем на себя. Не надо будет просиживать часами в приемной нотариуса. Это мы тоже возьмем на себя. К тому же мы выступим гарантом сделки. И, если Вы пожелаете, бесплатно дадим Вам квалифицированные консультации по любым связанным с ней вопросам.

Даже если имеющаяся у Вас сумма, по Вашему мнению, недостаточно велика, не падайте духом. Мы располагаем обширным, постоянно пополняющимся банком данных, где каждый подберет вариант по своему вкусу и по своему кошельку. Директор СП получит роскошные апартаменты в центре города под офис, а покупатель с доходами поскромнее — уютную квартиру на тихой зеленой улице.

И Вы наверняка оцените возможность оплатить Вашу покупку безналичными рублями. В особенности если Вы — юридическое лицо.

Вы подумали о том, что у Вас нет прописки? Это не препятствие, поверьте. Она Вам и не нужна! Во всяком случае, если иметь дело с нами. Ключ от приглянувшейся Вам квартиры или дома окажется у Вас в кармане даже раньше, чем Вы могли бы ожидать.

Если у Вас хватило терпения дочитать до этого места, то, наверное, настало время представиться.

Мы — это юридическое объединение «БАНСО», организатор широко известных аукционов, фирма, считающаяся одной из самых компетентных в операциях с недвижимостью, первые, кто устроил продажу недвижимости за рубежом за рубли.

Не в наших правилах бросать слова на ветер.

И если мы говорим, что выступаем гарантом сделки, значит, Вы надежно защищены от любых неприятных сюрпризов. Что греха таить, бывает, что, расставшись с деньгами, покупатели остаются ни с чем. Не станем отрицать — бывает.

Но не с нашими клиентами.

Телефоны: 145-78-29, 148-08-06, 142-00-00
Адрес: 103220 Москва, Новозаводская ул., д. 21
БАНСО

НАТО ПРЕДЛАГАЕТ ИСПОЛЬЗОВАТЬ СВОИ ВОЙСКА ДЛЯ УРЕГУЛИРОВАНИЯ КОНФЛИКТОВ В ЕВРОПЕ

Владимир ВЕРНИКОВ, «Известия»

Генеральный секретарь НАТО М. Вёрнер заявил в Брюсселе, что страны НАТО «достигли базисного консенсуса о возможности предоставления инфраструктуры блока, в том числе его вооруженных сил, в распоряжение СБСЕ для проведения операций по поддержанию мира».

Безусловно, для этого должно быть согласие самих стран — участниц Совещания и — это главное—их действительное желание гасить очаги напряженности на континенте. Официальное решение по этому вопросу может быть принято на встрече министров иностранных дел стран НАТО в июне.

Если это предложение будет задействовано и взято СБСЕ в свой арсенал, то, на наш взгляд, некоторые страны бывшего СССР могут оказаться одними из первых «клиентов» нового военно-политического инструмента умиротворения. Финансовые трудности ООН по отправке «голубых касок» для гашения конфликтов в горячих точках Европы будут в немалой степени способствовать этому. Так что, возможно, Нагорный Карабах, Молдова и другие очаги военных конфликтов первыми увидят у себя вооруженные силы НАТО в их новой роли, если, конечно, пожелают.

На проходившем в Брюсселе первом совместном заседании советов НАТО и Западноевропейского союза (ЗЕС) были рассмотрены состояние и пути развития отношений между этими двумя военно-политическими организациями, сообщает агентство Рейтер. В совместном коммюнике по окончании встречи отмечается, что более тесные связи между НАТО и ЗЕС будут способствовать их взаимному укреплению.

Сам по себе факт этой встречи является во многом сенсационным. Как известно, попытки девяти из 12 стран ЕС (за исключением Греции, Дании и Ирландии) придать своей военной политике определенные и четкие рамки в лице ЗЕС, превратив его в «вооруженный кулак» сообщества, долгие годы были безуспешными. Слухи о его смерти еще до рождения были столь настойчивы, что мало кто в Европе времен «холодной войны» пытался их опровергнуть, зная позицию США и НАТО.

Заключалась она в их убежденности в том, что появление жизнеспособного и активного на европейском пространстве ЗЕС ослабило бы оборонные усилия Североатлантического сообщества, создало ненужный параллелизм военных расходов и структур. По сути, это был откровенный зажим стремления европейских стран иметь право голоса при решении стратегических задач европейской обороны из боязни США широкого пацифистского движения в Европе 60—70-х годов. И лишь в последние год-два идея создания военного союза внутри ЕС, способного сконцентрировать в себе взгляды стран-участниц на проведение единой политики в области обороны, обрела плоть.

Наиболее активными сторонниками ее выступали Германия, Франция, Италия и Испания, имеющие крупные военные производства. Безусловно, значительное воздействие на возрождение идеи ЗЕС оказали политические процессы в мире и на континенте и в первую очередь спад противостояния двух военных блоков, вызванный распадом так называемого социалистического содружества, роспуском Варшавского пакта и переменами в бывшем СССР. Пока трудно предвидеть, какова будет окончательная роль ЗЕС из-за опасений ряда союзников, в первую очередь Великобритании, в том, что его укрепление и стремление играть самостоятельную роль в сфере европейской безопасности могут привести к ослаблению связей НАТО с США и тем самым — безопасности стран Европы.

Однако значение первого официального контакта представителей обеих военных организаций, безусловно, состоит в том, что период откровенного неприятия «новичка», судя по всему, миновал. Отныне впору ожидать их взаимодействия по некоторым позициям оборонной политики в Европе. А, быть может, и за пределами территории стран ЕС, если вспомнить резкую самокритику многих европейских лидеров за чисто символическое участие европейцев в войне в Персидском заливе.

ОТ НАШИХ КОРРЕСПОНДЕНТОВ И ИНФОРМАЦИОННЫХ АГЕНТСТВ

ПРЕМЬЕР-МИНИСТР ИНДИИ ОБЪЯВИЛ ВОЙНУ ТЕРРОРИЗМУ

День гибели бывшего премьер-министра Р. Ганди — 21 мая — в Индии отметили как национальный День борьбы против терроризма. Эта связь не случайна. Раджив Ганди пал жертвой террористов, и сегодня волна террора в Индии не идет на спад.

Выступая на месте трагической гибели Р. Ганди, где заложен храм, премьер-министр Индии Нарасимха Рао призвал индийцев объявить беспощадную войну терроризму.

Николай ПАКЛИН, (Дели).

САМОЕ МОЩНОЕ ЯДЕРНОЕ ИСПЫТАНИЕ В КИТАЕ

По сообщению из Вашингтона, Соединенные Штаты выразили серьезную тревогу по поводу самого мощного за всю историю испытаний ядерного оружия в Китае взрыва.

Китай осуществил подземный ядерный взрыв мощностью до одной мегатонны. Представитель госдепартамента США Ричард Баучер заявил: «Мы сожалеем, что китайцы осуществили этот взрыв и что они не соблюдают те ограничения, которых придерживаются Россия, Соединенные Штаты и другие государства, обладающие ядерным оружием».

Ассошиэйтед Пресс.

На снимке из американской газеты «Интернэшнл геральд трибюн» запечатлена сцена выборов в автономный парламент иракского Курдистана. Багдад заранее квалифицировал эти выборы как «незаконные».

ПОЛЬША НАМЕРЕНА ВЫКУПИТЬ ДОКУМЕНТЫ ИЗ АРХИВОВ НКВД

Польша кровно заинтересована в том, чтобы выкупить некоторые документы из архивов НКВД.

Об этом говорится в заявлении председателя главной комиссии по расследованию преступлений против польского народа сенатора Рышарда Юшкевича. По мнению сенатора, эти документы, будучи в свое время недоступными, сейчас охотно покупаются американцами и немцами для пополнения их документации. Главная комиссия по расследованию преступлений против польского народа в ближайшее время собирается направить своих представителей в Москву для проведения переговоров и покупки документов, интересующих Польшу.

ИТАР—ТАСС.

Президент Буш снова предупредил сербов

Борис РОДИОНОВ, «Известия»

За последние дни межнациональный конфликт в Боснии и Герцеговине при бесконтрольном вмешательстве военных вновь показал свое бесчеловечное лицо.

В ответ на блокаду армейских объектов в Сараево, где вместе с военнослужащими остались без пищи и воды их семьи, армейские подразделения не нашли ничего лучшего, как взять заложниками 5 тысяч (по уточненным данным) мирных мусульман, в основном женщин и детей, бежавших из сараевского пекла. Это было во вторник, и лишь утром в пятницу пришло сообщение, что транспорт с заложниками освобожден и покинул Сараево. В армейские казармы доставлено продовольствие.

Свыше 2.200 убитых, 7.600 раненых, 700 тысяч беженцев — таковы страшные итоги — по-видимому, далеко неокончательные — боснийского конфликта. Только в Хорватии находятся сейчас 350 тысяч беженцев из Боснии и Герцеговины. Для облегчения судьбы беженцев была созвана в Вене конференция с участием 10 европейских государств и ряда международных организаций. Ее участники решили оказать экстренную помощь Словении и Хорватии в оборудовании палаточных городков для беженцев. Кроме того, ФРГ выразила принципиальную готовность принять у себя раненых, Австрия и Швейцария — детей-сирот. Министр внутренних дел Австрии Ф. Лешнак подверг критике позицию германских властей, которые отказываются впускать в страну беженцев, не имеющих германской визы. Министр иностранных дел Сербии В. Иованович предложил объявить Сараево открытым городом и обеспечить возвращение туда беженцев.

Мировое сообщество имеет основание считать, что Белград не сделал все от него зависящее для нормализации обстановки в Боснии и Герцеговине. Тревожные вести стали приходить из Восточной Хорватии, где силы ООН — включая российский батальон — не имеют возможности разместиться в сербских «анклавах», как это предусмотрено международным соглашением. Совет Безопасности предупредил Белград, что миротворческая акция ООН в Хорватии поставлена под угрозу. Такое развитие событий грозит Белграду усилением международной изоляции, оно может повлиять и на нынешнюю сдержанную позицию России.

Едва ли найдет поддержку в Москве, Киеве или Минске предложение, выдвинутое лидером оппозиционной Народной партии, депутатом сербского парламента Миланом Парошки, о вступлении Сербии в Содружество Независимых Государств. Скупщина Сербии, сообщает ИТАР — ТАСС, должна определить отношение к этому экстравагантному предложению.

Президент Буш еще раз заявил, передает агентство АП, что должен быть найден мирный ответ на югославский вопрос, но никакие территориальные завоевания, достигнутые силой, не будут признаны. Это очередное серьезное предупреждение в адрес сербов.

Скандал на встрече членов ОПЕК в Вене

Эльмар ГУСЕЙНОВ, «Известия»

Неожиданная, близкая к скандалу сенсация разразилась на очередной конференции министров по делам нефти стран — членов ОПЕК, начавшейся в четверг в Вене. На встречу не прибыл один из главных персонажей—саудовский министр Х. Назир, чем поверг в шок своих коллег и журналистов.

На совещании в Вене должны быть определены согласованные квоты на добычу энергетического сырья на период лета — осени текущего года. Отсутствие руководителя нефтяной отрасли из Саудовской Аравии, которая производит третью часть всего добываемого членами пула жидкого топлива, поставило на грань срыва возможность достижения на нынешней встрече какого-то реального соглашения.

Пикантность ситуации заключается в том, что делегация Саудовской Аравии в Вену прилетела. Но без «первого человека». Официальная причина его отсутствия — переутомление. «Либо он действительно болен, либо они ни о чем не хотят договариваться», — прокомментировал это сообщение один из аналитиков в интервью корреспонденту агентства Ассошиэйтед Пресс.

Участники венской встречи и аналитики объясняют отсутствие Х. Назира острыми противоречиями в подходе к ценовой стратегии ОПЕК, которые существуют между двумя лидерами этой организации — Саудовской Аравией и Ираном. Саудовцы и возглавляемая ими группа нефтедобывающих стран Персидского залива считают главной задачей ОПЕК стабилизацию цен на нефть на нынешнем уровне (около 19 долларов за баррель). Для этого на встрече в Вене саудовцы намерены были предложить увеличение добычи нефти членами ОПЕК до уровня 24 миллионов баррелей в день.

В противоположность этому иранцы, наиболее твердо поддерживаемые Алжиром, выступают за политику подъема цен свыше 21 доллара за баррель. И для этого предлагают сократить добычу нефти в рамках организации.

Дискуссии между представителями Ирана и Саудовской Аравии не прекращались на всех последних встречах в рамках ОПЕК. Теперь, судя по всему, саудовцам просто надоело спорить.

Пока встреча проходит в крайне сложной обстановке. Предполагается, что она должна завершиться в пятницу.

СБСЕ не смогло достичь консенсуса по армяно-азербайджанскому конфликту

Александр СЫЧЕВ, «Известия»

Армянская делегация заблокировала принятие Совещанием по безопасности и сотрудничеству в Европе (СБСЕ) резолюции по проблеме урегулирования конфликта между Арменией и Азербайджаном.

На заседании СБСЕ, проходящем в Хельсинки, обсуждался текст резолюции, предложенный США, в котором выражалось требование «уважать территориальную целостность Азербайджана», немедленно прекратить сражения, вывести и разоружить все военные формирования. Фактически Армения признавалась виновницей эскалации конфликта.

Такая трактовка событий, развернувшихся в последнее время вокруг Нагорного Карабаха и Нахичевани, не устроила армянскую делегацию, которая и воспользовалась процедурой совещания, требующей консенсуса. Армения, как известно, утверждает, что конфликт разгорелся между Азербайджаном и армянами Карабаха, стремящимися к независимости, а не между Азербайджаном и Арменией, на чем настаивает Баку и чью точку зрения в данном случае отражает резолюция. В Нахичевани же армянская сторона лишь отвечает на агрессивные действия азербайджанских военных формирований, стремящихся добиться реванша за поражения, понесенные в сражениях с карабахскими армянами.

В войне, как известно, правде места нет, и именно поэтому ООН направила в регион свою миссию для установления действительного положения вещей. Однако занятая Арменией позиция в СБСЕ может иметь далеко идущие последствия. Прежде всего она чревата политической изоляцией страны. Хотя текст резолюции не принят, однако, как заявили агентству Рейтер многие дипломаты стран СБСЕ, она останется основой для дальнейших действий организации, а следовательно, Армения рассматривается как агрессор.

Кроме того, из этого вытекает следующий вероятный шаг СБСЕ — временное лишение Армении права вето при принятии любых резолюций, касающихся проблемы урегулирования конфликта. На этой мере, в частности, настаивал представитель Азербайджана Араз Азимов, напомнивший участникам совещания об аналогичном решении в отношении сербов.

В ходе обсуждений в Хельсинки стало также очевидным, что проведение конференции по Нагорному Карабаху с участием одиннадцати государств, намеченное на июнь в Минске, в нынешних условиях может не состояться. Дело в том, что Азербайджан в качестве предварительного условия потребовал возвращения армянами захваченных городов и прекращения военных действий, что представляется невозможным ввиду позиции Армении, отрицающей свою причастность к событиям.

СБСЕ все же сочло необходимым провести экстренную конференцию. При этом среди участников вопреки достигнутому еще в марте соглашению не упоминается делегация Карабаха.

Одновременно Турция продолжает наращивать политическое давление на Армению. Премьер-министр Сулейман Демирель в одном из своих последних выступлений вновь напомнил Армении об особых обязательствах Турции. Помимо культурной и религиозной общности турков и азербайджанцев, он прежде всего имел в виду Карсский договор.

Карсский договор был подписан 13 октября 1921 года между Турцией, Азербайджаном, Арменией и Грузией при участии РСФСР. В статье 5 этого договора Турция, Армения и Азербайджан согласились, что Нахичеванская область образует автономную территорию под покровительством Азербайджана. Обстрел с армянской территории городов Нахичевани может рассматриваться Анкарой как нарушение соглашения, за соблюдение которого ответственность несет и Турция.

В Анкаре среди общественности и значительной части политических деятелей все настойчивее звучат требования защитить «братский азербайджанский народ» военной силой.

Масла в огонь турецких дискуссий явно подлило заявление главкома Объединенных вооруженных сил СНГ маршала Шапошникова, предупредившего, что вмешательство в армяно-азербайджанский конфликт третьей стороны чревато возникновением «третьей мировой войны». Палитра реакции на это высказывание Анкары весьма богата — от «каждый говорит то, что ему приходит в голову» (эти слова принадлежат премьер-министру С. Демирелю) до «это грубая и грязная угроза, очень похожая на блеф» (депутат от Партии верного пути Коскун Кирка).

Развитие конфликта в то же время вызывает серьезное беспокойство в правительстве Турции, усиленное повышением боеготовности в погранвойсках СНГ, охраняющих границу между Турцией и Нахичеванью. Не случайно именно проблему укрепления отношений дружбы между Турцией и Россией представитель министерства иностранных дел Фехат Атаман вынес на первое место, сообщая журналистам о начинающемся 25 мая двухдневном визите премьер-министра С. Демиреля в Россию. Кроме того, он обсудит с руководством России пути урегулирования армяно--азербайджанского конфликта и попытается заручиться в Москве поддержкой усилий Турции в Закавказье.

Филип Димитров меняет министров

ПЕРЕМЕНЫ В БОЛГАРСКОМ ПРАВИТЕЛЬСТВЕ

Николай ЕРМОЛОВИЧ, «Известия»

«Правительственными баталиями» назвала одна из газет затянувшиеся, по ее мнению, сверх всяко меры дебаты в высшем эшелоне власти о структурных изменениях и персональных перестановках в болгарском правительстве.

И вот, наконец, долгожданные перемены осуществлены. Народное собрание согласилось с предложением председателя Совета Министров Филипа Димитрова. На два ведомства разделено огромное министерство промышленности и торговли. Министерство земледелия преобразовано в министерство сельскохозяйственного развития, землепользования и восстановления земельной собственности.

У премьера удвоилось число заместителей — теперь их стало четверо. Вице-премьерам отводится роль координаторов в важнейших сферах правительственной деятельности: духовной, законности и порядка, контактов с профсоюзами и работодателями, экономической политики.

Министром иностранных дел остался Стоян Ганев, но он лишился поста вице-премьера. Нет теперь в составе кабинета Димитра Луджева, бывшего министра обороны, Ивана Пушкарова — министра промышленности и торговли, Станислава Димитрова — министра земледелия.

Что же вызвало столь острые и затяжные «правительственные баталии»? Без сомнения, тяжелое экономическое положение Болгарии (по словам одного из бывших министров, — самое тяжелое в Восточной Европе) и как результат — резкое падение жизненного уровня большинства населения. Реформы же, призванные вывести страну из кризиса, встречают неоднозначное отношение различных партий и социальных групп. Все это подливает масла в огонь незатухающего политического противоборства двух основных группировок — Союза демократических сил и Болгарской социалистической партии. Вместе с их союзниками, разумеется.

Пожалуй, наиболее крупной манифестацией против политического курса правящего СДС стал многотысячный митинг в центре болгарской столицы, организованный в майские праздники БСП. Председатель ее Высшего совета Жан Виденов заявил в своем выступлении: «Мы поднимаем голос в защиту естественной реакции трудовых людей на ужасающую бедность, на очередной авантюристический эксперимент в сельском хозяйстве, на управленческое бездействие и беспомощность перед лицом разрухи в болгарской промышленности...»

Это заявление можно было бы счесть популистским, если бы оно не было фактически подтверждено позицией двух крупнейших профсоюзных объединений страны — конфедерации труда «Подкрепа» и Конфедерации независимых синдикатов Болгарии. Профсоюзы обвиняют правительство в бездеятельности и в том, что оно стало причиной «пробуксовки» экономической реформы. Резкое недовольство вызывает также, проявляемое, по мнению профсоюзов, нежелание кабинета осуществлять с ними «социальное партнерство». Оставив в стороне межпрофсоюзные разногласия, руководители объединений не только заявили о прекращении контактов с правительством, но и во время встречи с президентом Желю Желевым устами лидера «Подкрепы» (кстати, близко стоящей к СДС) Константина Тренчева настаивали на отставке всего кабинета.

Президент, по сообщению БТА, внимательно выслушал их мнения и разделил озабоченность относительно возникающего кризиса вокруг правительства, который может усложнить проблемы в экономической и социальной областях. Но проблемы эти, считает он, надо решать только после тщательного обсуждения в правящей коалиции.

В тот же день Ж. Желев пригласил на рабочий ужин послов США, Великобритании, Германии, Франции и Италии. Он проинформировал их о политической ситуации в Болгарии, особо отметив, что независимо от тех или иных правительственных перемен, по общему мнению политических и профсоюзных лидеров, эти перемены не должны тормозить реформы и вызвать парламентский кризис.

Представляется, что весь этот весьма драматический фон остался как бы вне поля зрения премьера. Он свел дело к сугубо организационным преобразованиям. Логика предстоящих перемен в правительстве, сказал он, выступая по телевидению, предопределена новыми обстоятельствами, связанными с его работой: принятием законов о земле, о приватизации, новой договоренностью с Международным валютным фондом. Преобразование структуры правительства, отметил Ф. Димитров, напрямую связано с трансформацией собственности. Это требует увеличения числа министерств, появления «координирующих вице-премьеров».

...Согласно болгарской конституции, окончательное решение о составе правительства принимает парламент. Никто не сомневался в том, что он утвердит предложения премьера. Ведь у правящей коалиции в Народном собрании 134 из 240 депутатских мандатов. А у оппозиционной БСП — всего 106.

Естественно, что оценки случившегося у представителей противоборствующих группировок диаметрально противоположные. Александр Йорданов, руководитель парламентской фракции СДС, считает, что после этого голосования СДС и Движение за права и свободы (входящее в правящую коалицию и объединяющее болгарских турок и мусульман) стали еще сильнее. А вот Нора Ананиева, возглавляющая Парламентский союз за социальную демократию (в основном из депутатов БСП), полагает, что политика СДС переживает кризис, а изменения в правительстве лишь «косметические».

Так это или нет — об этом болгары смогут судить в самом недалеком будущем.

Всероссийским Биржевым Банком установлены следующие курсы иностранных валют к рублю, применяемые в безналичных операциях с юридическими лицами, по состоянию на 19.05.92:

	Курс покупки	Курс продажи
Доллар США	120.50	159.50
Марка ФРГ	73.88	97.79
Фунт стерлингов	217.14	287.42
Французский франк	22.01	29.13
Швейцарский франк	79.72	105.52
Японская иена	0.91	1.21
Австрийский шиллинг	10.49	13.90
Итальянская лира	0.09	0.13
Шведская крона	20.53	27.17
Финская марка	27.22	36.03
Голландский гульден	65.64	86.87
Датская крона	19.12	25.31

Примечание: минимальный размер сделки – не менее 10 000 долларов США.

Телефоны для справок: (095) 268-23-03, 269-02-11, 166-39-61, 166-39-64, 166-39-62

MOSCOW школа международного бизнеса МГИМО

"ПРЕДПРИНИМАТЕЛЬ":
основная программа
в двух вариантах (18 и 9 недель).
Начало — в сентябре 1992 года.

Специализированные бизнес—программы
(начало — в июне 1992 года):
"КОММЕРСАНТ" (4 недели)
"МЕНЕДЖЕР" (2 недели)
"БРОКЕР" (2 недели)
"БУХГАЛТЕР-ФИНАНСИСТ" (2 недели)
"ЛИЦЕНЗИРОВАНИЕ И ТАМОЖЕННОЕ РЕГУЛИРОВАНИЕ" (1 неделя)
"МАРКЕТИНГ И РЕКЛАМА" (2 недели)

Телефоны: 434-92-53, 433-55-44

КОНСАЛТИНГ: создание СП в России, предприятий "off-shore" за рубежом
Телефон: 434-34-24

Адрес: 117454 Москва, пр-т Вернадского, 76

КОМПАНИЯ
ИНФОРМАЦИОННЫЕ СИСТЕМЫ И ТЕХНОЛОГИИ
предлагает Вашему вниманию
программу анализа биржевой информации
"БРОКЕР-ИСТ"
автоматический поиск требуемых позиций
в биржевых сводках;
сортировка отобранной информации по заданным критериям;
хранение и печать выборок в удобной форме.
Стоимость программы "БРОКЕР-ИСТ" – 12 000 руб.
Все подробности,
БЕСПЛАТНАЯ ДЕМОНСТРАЦИОННАЯ ВЕРСИЯ
и сама программа "БРОКЕР-ИСТ"
в нашем фирменном салоне персональных компьютеров
"DATAMINI".
Москва, Ленинградское ш., 18; тел.:(095) 150-82-18.

МАЛОЕ ПРЕДПРИЯТИЕ
"НЭП-91"
ПРЕДЛАГАЕТ
организациям и частным лицам
за наличные и по безналичному расчету
(за рубли)
ТОВАРЫ ФИРМЫ "САМСУНГ":
печи СВЧ,
холодильники,
телевизоры (стерео),
видео- и аудиоаппаратуру:
стереомагнитолы,
видеоплееры,
видеомагнитофоны.
Поставка со складов в Москве –
в однодневный срок, в любое время.
НАШИ ЦЕНЫ НИЖЕ,
чем у основных поставщиков аналогичной продукции.
Москва, ул. Космонавта Волкова, 22.
Проезд до ст. м. "Войковская".
Наши контактные телефоны:
(095) 450-27-13, 435-48-60, 939-32-63, 934-70-43

Ваша прибыль – наша забота!
Все виды брокерских услуг на ведущих биржах
и в крупнейших торговых домах страны –
это брокерская контора СКИФ!
Если у Вас проблемы с приобретением сырья или реализацией товара, если у Вас проблемы с инвестиционными фондами или с их реализацией, брокерская контора "Скиф" поможет Вам!
Мы работаем для Вас!
Телефоны в Москве: 519-69-73, 519-40-13
Для писем: 129224 Москва, а/я 101

ПРОДАЕМ:
аппараты по приготовлению пельменей и вареников – 60 кг/час;
автомат для укупоривания бутылок 0,5 и 0,25 л, производительность – 12 тыс. бут/час;
мясозавод, производительность 1–8 тонн/сутки (колбасы, сосиски);
малые комплекты для мясозаводов.
Телефоны в Москве: (095) 947-85-59, 947-85-57
Телефакс: (095) 9478557

ФИРМА "СТРОЙИННОВАЦИЯ"
ПРЕДЛАГАЕТ СЛЕДУЮЩИЕ ТОВАРЫ:
туфли (США), тракторы "Синтай 120" (Китай),
мотоблоки "Кутаиси" мод. "Супер 610" с навесным оборудованием,
пиломатериалы (брус и обрезная доска),
телефаксы "Panasonic KX-F155" (Япония), лосины (США),
костюмы женские с люрексом (США), оборудование кирпичных заводов.
Контактные телефоны: 151-03-11, 151-42-92

Популист-миллиардер мог бы победить Дж. Буша

Александр ШАЛЬНЕВ, «Известия»

Если бы президентские выборы в Соединенных Штатах были проведены сегодня, Джордж Буш с треском вылетел бы из Белого дома, а президентом стал бы... Генри Росс Перо. Публикация данных опроса общественного мнения, принесшего такой результат, стала в Америке сенсацией.

Перо — предприниматель из Техаса, личное состояние его оценивается примерно в три с половиной миллиарда долларов. Готов выделить не меньше ста миллионов кровных долларов, чтобы вести «нормальную» избирательную кампанию. Иными словами, независимый кандидат Росс Перо готов купить кресло в Овальном кабинете. Заверните, пожалуйста...

Но еще более поразительно другое: избиратели склонны простить Перо то, что практически ни по одному серьезному вопросу, волнующему Америку, у него нет четкой программы действий, если не считать, конечно, туманных заявлений вроде: «Стану вот президентом, созову советников высшего класса, и они найдут решение».

Нетрудно, однако, вычислить, что как раз «негативные» обстоятельства — отсутствие политического опыта, стажа работы на выборных должностях, географическая отдаленность местопребывания Перо от Вашингтона, неискушенность в бюрократических сварах, которыми характеризуется в первую очередь столичная жизнь,—и есть те качества, которые более всего привлекают к техасцу избирателей.

Это — не новый феномен. Он достаточно четко проявился на промежуточных выборах девяностого года, когда по многим штатам Америки прокатилась волна своеобразных бунтов: из федерального конгресса, из местных органов власти избиратели изымали тех своих «слуг», которые, с точки зрения избирателей, слишком обюрократились, слишком засиделись в политиках и потому стали очень далеки от народа и от народных повседневных нужд. В последние полтора года эта тенденция в настроениях избирателей явно усилилась, что в немалой степени было обусловлено и теми громкими скандалами, которые сотрясали органы власти.

Тенденцию четко уловил и президент Буш, который в последние месяцы активно ратует за то, чтобы ввести конституционные ограничения сроков служения законодателей народу: скажем, член палаты представителей должен будет в обязательном порядке оставить свой пост после шести двухлетних сроков, а член сената — после двух шестилетних.

Но Буш и его соперник демократ Клинтон не учли, видимо, того, что народное раздражение, недовольство политиками в равной степени коснется и их, о чем свидетельствует блистательный взлет не очень известного миллиардера из Техаса, миллиардера, не скрывающего своего презрения к профессиональной политике и к профессиональным политикам и явно убежденного в том, что страной вполне сносно может управлять человек, проявивший себя в управлении, допустим, корпорацией. Схема примерно одна и та же, считает Росс Перо, который легко срывает аплодисменты избирателей высказываниями типа: «Любой главный бухгалтер любой корпорации был бы давно брошен в тюрьму, если бы распоряжался бюджетом корпорации так, как наше правительство распоряжается бюджетом страны».

Америка, которой сейчас совсем не так хорошо, как ей было еще шесть-семь лет назад при Рейгане, легко хватается за популистские лозунги, за яркие и ироничные сравнения, демонстрирующие некую ущербность нынешней власти, за обещания того, что у каждой проблемы есть, по словам Перо, «простые решения».

И, конечно же, влечет избирателей к Перо то, что он прямолинеен, не вертляв, не боится говорить того, что думает, нет в нем типичной изворотливости и хитрости профессиональных политиков.

Но нельзя не согласиться с тем, что пишет журнал «Тайм»: «...В том, чтобы управлять сегодняшней Америкой, нет, увы, ничего простого. Не поддаются легким решениям проблемы в ситуации, когда правительство залезло в долги на четыре триллиона долларов. Эксперты мирового класса вовсе не заменитель лидерства... Проблема не в искренности Перо. Он верит в то, что говорит. Вопрос, который стоит перед избирателями и ответ на который им надо найти до ноябрьских выборов, таков: обоснованна самоуверенность миллиардера или же опасна?»

ВАШИНГТОН.

16 атомных энергоблоков в СНГ нужно немедленно остановить,

заявляет президент Европейского банка реконструкции и развития

Сергей АГАФОНОВ, «Известия».

АЭС, расположенные в России,— надежнее, чем те, что действуют на Украине, к такому выводу пришла японская экспертная комиссия, итоговый доклад которой по визиту в СНГ опубликован в Токио.

Поездка делегации японского агентства по природным ресурсам и энергетике состоялась с 6 по 15 мая. Результатом пристального знакомства с действительностью в России и на Украине как раз и стал доклад, о выводах которого сообщила японская печать. Японские эксперты обнаружили, к примеру, что на АЭС с устаревшими типами реакторов в России (называется конкретно Нововоронежская станция) в настоящее время улучшена практика эксплуатации, повышены гарантии безопасности. Японцы объясняют это тем, что в России прислушались к рекомендациям МАГАТЭ (Международного агентства по атомной энергии) и последовали тем советам, которые были сделаны этой организацией.

В то же время на Украине, отмечается в японском докладе, наблюдаются многочисленные проблемы с повседневной эксплуатацией АЭС и другие трудности, вызывающие профессиональные опасения экспертов. В докладе подчеркивается, что этих трудностей стало больше после развала СССР и «суверенизации» Украины. Японцы подметили также, что украинские АЭС, несмотря на политическую независимость страны, в которой они находятся, по-прежнему полностью зависят от поставок оборудования, запчастей, ядерного топлива «со стороны».

Выводы, сделанные японской группой, довольно своеобразно перекликаются с недавним заявлением президента Европейского банка реконструкции и развития Жака Аттали, переданным по каналам агентства Киодо Цусин. Как сообщает Киодо, президент ЕБРР, остановившись на проблеме использования АЭС в странах бывшего «советского блока», заявил о том, что для обеспечения безопасности их работы Западу необходимо выделить несколько миллиардов долларов. «Среди 60 атомных энергоблоков в бывшем советском блоке,— сказал Аттали,— 16 принадлежат к так называемому «чернобыльскому типу» и должны быть остановлены немедленно, поскольку не поддаются исправлениям и улучшениям. 16 других по своему состоянию представляют опасность, но их можно реконструировать, вложив определенные средства. Остальные АЭС нуждаются в улучшении «менеджмента» и порядка эксплуатации, прежде всего в вопросах безопасности».

По подсчетам Аттали, «дело обеспечения безопасности» бывших социалистических АЭС будет стоить 2 миллиарда долларов плюс еще несколько миллиардов, которые уйдут на инвестирование в новые энергопроекты.

ТОКИО.

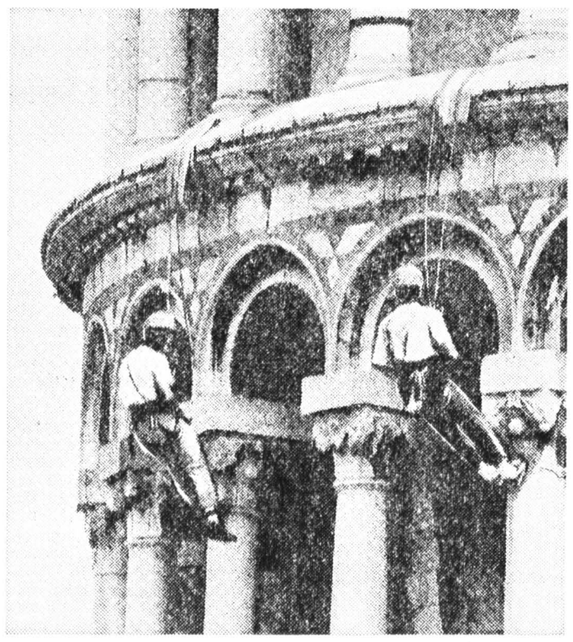

Пизанская башня закрыта для посещения туристами. Ученые всерьез озабочены перспективами ее возможного разрушения.

На снимке из газеты «Интернэшнл геральд трибюн»: рабочие скрепляют колонны знаменитой «падающей башни» стальными кольцами.

ПЕКИН ОБВИНЯЕТ КОРРЕСПОНДЕНТКУ «ВАШИНГТОН ПОСТ»

Юрий САВЕНКОВ, «Известия»

Китайская госбезопасность обвинила корреспондентку «Вашингтон пост» Лину Сун в получении десяти конфиденциальных документов, которые были затем конфискованы во время обыска в пекинском корпункте газеты.

Подобные обвинения против иностранных корреспондентов выдвигались и прежде. И, как правило, затем их действия квалифицировались как «шпионские». Однако на этот раз агентство не сообщило, продолжится ли расследование дела Лины Сун.

Представитель МИД КНР назвал протест Ассоциации иностранных журналистов в Пекине по этому поводу «необоснованным» и отказался сообщить более детальную информацию о характере изъятых документов.

ПЕКИН.

ИНДИЯ СОВМЕСТНО С США ПРОВЕДЕТ МАНЕВРЫ В ИНДИЙСКОМ ОКЕАНЕ

В Дели раздаются голоса за расторжение ракетной сделки с Россией

Николай ПАКЛИН, «Известия»

Призывы индийских парламентариев не проводить совместных военно-морских маневров с США в знак протеста против американского давления на Индию в связи с ракетной сделкой с нашим Главкосмосом остались гласом вопиющего в пустыне. Министр обороны Индии Шарад Павар объявил, что, несмотря ни на что, маневры состоятся. Названа и дата: 27—28 мая.

Нет больше добрых дядь

Видный индийский политический деятель загибает пальцы: «Американцы надавили на нас по поводу ракетной сделки с вами—раз. Они ударили по нашему экспорту в США из-за отказа поддержать их точку зрения на патентное право—два. Нам было настоятельно рекомендовано не продавать риса Кубе—три. Американцы сказали «нет» поставкам нашего ядерного реактора Ирану — четыре. И все это наше правительство стерпело».

Индийцы по своей природе — люди эмоциональные. Эмоции проявляются и в политике. Чуть что индийские парламентарии клеймят империализм. Они легко усматривают в чужих действиях покушение на «суверенитет, независимость и территориальную целостность страны». В этой горячности сказываются традиции, привычки. Курс на индийский социализм предполагал наличие заклятого врага — империализма. «Особые отношения» с Советским Союзом строились не только с учетом национальных интересов двух стран, но и в угоду политико-идеологическим химерам. Чем хлестче индийцы высказывались по поводу империалистов, тем добрее были к ним на Старой площади и, соответственно, в других структурах нашей власти. По инерции этот стереотип мышления еще срабатывает в Индии. Но все реже. А новое правительство во главе с Нарасимха Рао все решительнее отвергает эмоциональный подход к политическим проблемам, тверже встает на почву прагматизма.

Многие индийские политические деятели с изумлением — а то и непониманием — обнаруживают прагматический подход и у российского правительства к различным проблемам, в том числе и к отношениям с Индией. «Раньше вопросы между Индией и СССР решались не столько за столом официальных переговоров, сколько за банкетным столиком,—продолжает мой собеседник, пожелавший на всякий случай остаться анонимным. —Индира Ганди и Раджив Ганди находили личное взаимопонимание с Леонидом Брежневым и Михаилом Горбачевым. Это был тот золотой ключик, который открывал многие ларчики. А теперь приехал с долгожданным визитом в Дели Г. Бурбулис—человек российского президента — и ничего не решил. Снова за стол переговоров придется сесть экспертам...»

Переоценка ценностей

Переоценка политических стереотипов дается Дели, как и нам, нелегко. Но она происходит. Наглядное тому подтверждение — отношение к «антииндийской» позиции США. Наряду с обвинениями в адрес американцев в Индии раздаются и призывы трезво взглянуть на американские претензии. «Индо-американские отношения: время сделок, а не эмоций» — так выразительно озаглавила свой комментарий влиятельная газета «Экономик таймс». «Развитие индо-американских отношений в последние две недели опровергло надежды тех индийцев, которые наивно полагали, что единственная в мире сверхдержава — США—будет к нам столь же благосклонна, как прежний Советский Союз. Конфликт по поводу ракетной сделки показал, что мы вступили в ту фазу дипломатической деятельности, где отношения между государствами основываются не на чувствах и личных предрасположенностях лидеров, а на строгом учете национальных интересов и кормах закона».

Газета пишет, что, если бы даже американский и индийский лидеры испытывали друг к другу теплые чувства, они не смогли бы достичь договоренности по своему желанию. Дж. Буш подотчетен американскому конгрессу, а Н. Рао, положивший конец династическому правлению семейства Неру—Ганди, — индийскому парламенту. «Правила игры» в условиях демократии исключают волюнтаризм лидеров.

Рассматривая с такой точки зрения действия США, индийские реалисты от политики уже не усматривают в них ничего криминального. По мнению «Экономик таймс», они вполне вписываются в международные нормы режима нераспространения ракетной технологии. Более того, санкции против Индийской организации космических исследований не были неожиданными для Индии. За два дня до их принятия посол США в Дели лично проинформировал индийского премьер-министра о них. Газета считает: неправомерно говорить о том, что Индия «пала жертвой» преднамеренных американских действий. Тем более что криогенные ракетные двигатели, вызвавшие столько споров, должны быть поставлены Индии в соответствии с контрактом только в середине 1994 года. Газета утверждает, что США точно так же прореагировали бы на подобное соглашение в отношении любой другой страны.

«Экономик таймс» приводит пример Китая. Когда Китай решил продать стратегическому союзнику США Пакистану ракеты М-11, американская администрация воспротивилась этому, опять-таки исходя из своего толкования режима нераспространения ракетной технологии. Чтобы не допустить этих поставок, были использованы различные методы давления. А когда они не дали результатов, в Пекин был отправлен заместитель госсекретаря США. Используя ту же самую аргументацию, к которой прибегла администрация США в отношении российско-индийской ракетной сделки, ему удалось убедить китайцев отказаться от своего замысла. Антиракетная позиция США не помешала заметному продвижению вперед американо-китайских отношений, свидетелями которого мы сегодня являемся.

И все-таки как быть с криогенными двигателями!

Несмотря на негативное отношение Вашингтона к сделке Индийской организации космических исследований с Главкосмосом, в Индии говорят, и не без оснований, об улучшении американо-индийских отношений. В Дели высоко оценили поддержку США в кашмирском вопросе. Когда сепаратистский фронт освобождения Джамму и Кашмира решил провести с территории соседнего Пакистана поход на Кашмир, который поставил бы Индию в крайне сложное положение, американская дипломатия нажала на Исламабад и вынудила пакистанские власти не допустить выхода участников провокационной антииндийской акции к границе.

Индии не обойтись без США и в стратегической перспективе. Проводя в жизнь политику экономической либерализации, правительство Н. Рао рассчитывает на крупные иностранные капиталовложения и поставки современной технологии. И то, и другое могут дать прежде всего американцы. Налицо ориентация Индии на военное сотрудничество с США, прежде всего в области поставок американской электронной технологии для нужд армии. Показательным в этом отношении был недавний визит министра обороны Индии за океан.

У меня создается впечатление, что в Дели вздохнули бы с облегчением, если бы наш Главкосмос денонсировал ракетное соглашение с Индийской организацией космических исследований. Это позволило бы Индии сохранить лицо и избежать нежелательных для нее осложнений в отношениях с Вашингтоном. Но и нам нужен прагматический подход к этой проблеме. Нет смысла таскать каштаны из огня для кого бы то ни было. Не национальная гордыня, а национальные интересы должны встать во главу угла наших политических решений. И, думается, ничего страшного не произойдет, если мы по обоюдному согласию с индийской стороной предадим забвению ракетную сделку, заключенную с Главкосмосом с одобрения бывшего руководства бывшего СССР. Тем самым мы признаем перед всем миром, что законы режима нераспространения ракетной технологии писаны и для нас...

ДЕЛИ.

Заявление представителя МИД РФ

В связи с комментариями некоторых средств массовой информации, в том числе зарубежных, по поводу заявления министра обороны России Павла Грачева по вопросу о нахождении российских войск на Курильских островах хотел бы заявить следующее:

Как известно, президент Б. Н. Ельцин на недавней встрече с министром иностранных дел Японии Ватанабэ заявил о стремлении России сократить число российских военнослужащих на Южно-Курильских островах. Это стремление ни в коей мере не связано с контактами по территориальному размежеванию, а продиктовано общими соображениями по сокращению нашего избыточного военного присутствия.

Подчеркнем и то, что президент говорил о перспективе, а не о сиюминутных планах. В настоящее время вопрос о сокращении войск и эвентуальном полном выводе военнослужащих прорабатывается.

Мы хотели бы предостеречь от драматизации этого вопроса, к тому же основывающейся на превратном истолковании вырванных из контекста заявлений российских должностных лиц.

Экология

Потепление, от которого бросает в холод

Около 5,5 миллиарда тонн двуокиси углерода (углекислый газ) выбрасывается в атмосферу Земли ежегодно в результате сжигания ископаемых источников энергии. В результате происходит глобальное потепление, возникает так называемый «парниковый эффект». По выводам экспертов, потепление идет уже теперь, за предстоящие 50 лет концентрация углекислого газа в атмосфере удвоится, температура на планете повысится на 2—5°С (по другим прогнозам, от 1,5 до 4,5 градуса), осадки в виде дождя увеличатся примерно на 10 процентов за счет большего испарения морской воды и почвенной влаги. Хотя дождей будет больше, испарение будет иссушать почву еще интенсивнее. Это затронет огромные территории Северной Америки, Европы, Сибири.

Распределение дополнительной влаги на планете будет неравномерным. Климатические зоны, образующие широтные кольца, сдвинутся от экватора к полюсам. Расширятся зоны пустынь, примыкающие к тропикам Рака и Козерога, включая африканские пустыни Сахара и Калахари, пустыни юго-запада Южной Америки. Из-за большей разницы между температурами моря и суши муссоны станут более разрушительными. Из-за таяния льда на полюсах уровень Мирового океана к 2090 году поднимется на 1 метр. Только на Японском архипелаге из-за этого будет затоплено около 2 340 квадратных километров суши. Сильно пострадают Бангладеш, Уругвай, Сенегал, Нигерия.

Во время подготовки к июльской встрече по проблемам окружающей среды в Рио-де-Жанейро возникла серьезная проблема. Экологи настаивают, чтобы все страны взяли на себя обязательство: к 2000 году снизить уровень промышленных и транспортных выбросов углекислого газа до уровня 1990 года. Первым не согласился Вашингтон: это-де нанесет удар по транспорту и всей экономике США, хотя США и готовы пойти на компромиссы. Россия и Украина, сообщает агентство Рейтер, предупредили Европейское сообщество, что они не готовы принять на себя обязательства по снижению уровня выбросов углекислого газа. Многие развивающиеся страны согласны при условии, что связанные с этим программы и экономические потери будут оплачены высокоразвитыми промышленными странами. Равно как и расходы и потери при сокращении вырубки леса, строительстве очистных систем и так далее. А на это нужны сотни миллиардов долларов! Где их взять? Это будет, видимо, главной темой дискуссий в Рио-де-Жанейро.

Никто не оспаривает, что «парниковый эффект» усиливается. Однако прогнозы по поводу влияния потепления на экологическую систему планеты неоднозначны.

Эксперт британской метеослужбы Джон Митчел утверждает, что более раннее таяние снега быстрее насытит почву влагой, и эта влага будет дольше удерживаться в почве в летний сезон. Другие специалисты считают, что двукратное повышение концентрации углекислого газа, которым, как известно, питаются растения, увеличит урожайность примерно на 30 процентов и уменьшит потребность растений в воде приблизительно на одну треть.

К тому же, говорят оптимисты, углекислый газ сделает нашу планету более зеленой. А чем обильнее растительный мир, тем надежнее он прикрывает землю, препятствуя испарению влаги. Так что окончательных оценок последствий потепления пока нет.

Рубрику ведет **Игорь КОВАЛЕВ.**

«Демократия!» Иосифа Бродского

В Вашингтонском театре поставлена пьеса Нобелевского лауреата

Александр ШАЛЬНЕВ, «Известия»

«Демократия!» — именно так, с восклицательным знаком, назвал свою пьесу, постановка которой осуществлена в Вашингтонском театре современных искусств, Иосиф Бродский.

Пьеса и новая, и неновая. Первый акт ее уже ставился — год или полтора назад. Второй акт был написан минувшим мартом, поскольку, как сказал мне поэт, «первый акт устарел, и подумалось, что надо бы написать что-нибудь интересное и смешное».

Премьерой Иосиф Бродский недоволен. Театр — режиссера, актеров, продюсеров — он назвал самодеятельностью, которая спектакль угробила.

— Но почему,— спросил я его, вполне соглашаясь с мнением о том, что спектакль и вправду, говоря мягко, не удался,— вы отдали свою пьесу именно им, а не кому-нибудь другому?

— Да потому,— ответил он совершенно спокойно,— что никто другой ее у меня и не просил.

Бродский, поэзию которого великий поэт Оден назвал однажды «аполитичной», в «Демократии!» всего отдал себя политике.

Эта пьеса — политическая пародия, фарс, отдаленно напоминающий своей стилистикой «Баню» Маяковского. Сравнение, признаю, я сделал, наверное, кощунственное, поскольку, говоря словами Одена, произведениям Бродского «совсем не свойственно фортиссимо», которого, как мы знаем, с избытком было у Маяковского.

Нет фортиссимо и в «Демократии!», хотя, учитывая сюжетную линию, можно было бы погреметь, побушевать, потопать.

Сюжет—о человеческой трансформации, о том, как высшие партократы некоей второстепенной соцстраны получили указание от «большого брата»—соседа, что пора, мол, вводить демократию. И изменились партократы, наряднее стали, прилизаннее, стриптизом обзавелись государственным и на устрицы с креветками в китайском соусе перешли.

Но сутью своей, психологией, менталитетом остались теми же, кем и были. Произошла лишь, как сказал Бродский, «циническая — именно это слово он употребил, — адаптация к новым обстоятельствам».

— Почему все же неожиданная увлеченность ваша политикой?

— Почему же неожиданная, — удивляется поэт. — У меня достаточно стихов, в которых ленивый глаз посматривает за тем, что происходит в мире. И эта пьеса — как бы продолжение того, что было написано в стихах.

Мне лично жаль, что постановка не удалась, хотя политический прием ей был оказан прекрасный: на премьерный вечер съехалось немало вашингтонских политлидеров.

Есть ли планы поставить пьесу в театре истинно профессиональном? Предложений, во всяком случае, пока не поступало. Но, повторю, пьеса-то, в общем, новая: в окончательный свой вид она пришла только в марте. Причем о виде судить сложно, поскольку, как сказал мне Иосиф Бродский, при постановке в вашингтонском театре кое-какие куски оказались изъятыми. «Так что,— заметил он,— хоть спектакль вы и смотрели, пьесы моей и не видели».

Я не мог в разговоре нашем удержаться от вопроса, со спектаклем вовсе не связанного: каково Бродскому быть поэтом-лауреатом по должности?

Иосиф Бродский, напомню, не только лауреат Нобелевской, но и — с сентября прошлого года, — поэт-лауреат. Это — должность, приписанная к Библиотеке конгресса Соединенных Штатов, в здании которой «лауреатам» выделяется помещение с довольно обшарпанной меблишкой, но с двумя секретарями-делопроизводителями.

Поэтам-лауреатам, как правило, предлагается пробыть в этой должности два срока, то есть примерно два года. Иосиф Бродский от второго срока наотрез отказался. В июне его полномочия истекают, и он возвращается к вольной жизни.

Почему отказался?

— Должность, — говорит он, — бестоловая, обязанности — невнятные, права — тоже. Много всяких ограничений: далеко не всегда я могу пригласить выступить — например, на поэтическом вечере в библиотеке — того, кого хочу. Если это не американец,— проблема, если этот человек уже выступал в библиотеке, — проблема. Правила я иногда эти нарушаю, но на сколько мозолей приходится наступать? Библиотека — это же госпредприятие, структура ее застывшая, трудно менять что-либо, трудно адаптироваться. Ухожу.

И уйдет...

ВАШИНГТОН.

Евгений ВОСТРУХОВ, «Известия»

Координационный комитет оппозиционных партий в автономном крае Косово, где преобладают албанцы, принял постановление: в воскресенье, 24 мая, провести на территории края выборы депутатов в парламент «республики Косово» и бойкотировать федеральные выборы, которые проводят власти неделей позже.

Повторит ли Косово трагедию Боснии

В Приштине, главном городе «бунтующего» автономного края, внешне все выглядит спокойно. В многочисленных магазинчиках идет бойкая весенняя торговля. Прямо на тротуары вынесены столики кафе и ресторанчиков. Мимо неторопливо течет поток спокойных, доброжелательных прохожих.

По сравнению с городами северных «воюющих» республик, набитых вооруженными людьми, здешние провозгласить независимую республику Косово. В назначенный день депутаты не смогли попасть в здание парламента — оно оказалось закрытым. Тогда народные избранники провели сессию... на городской площади под открытым небом и почти единодушно проголосовали за суверенную республику Косово в составе СФРЮ. Белград немедленно ответил «большевистскими» репрессиями. Скупщина Сербии не только аннулировала постановление приштинского парламента на асфальте, но и разогнала его. Многих депутатов за сепаратистские действия отдали под суд, и они вынуждены скрываться до сих пор за пределами Сербии.

Разогнав Скупщину и Президиум, белградские власти ввели в крае чрезвычайную форму правления. Во главе общин поставили назначаемых республикой наместников. На многих предприятиях и в организациях ввели так называемые «временные меры», когда прежние руководители изгонялись, а их места занимали люди, назначенные из Белграда и наделенные особыми полномочиями. «Временные меры» вводились в редакциях газет, в Приштинском университете (после чего число студентов в нем сократилось в четыре раза, а большинство преподавателей-албанцев покинуло вуз). В непокорный край направили дополнительные контингенты полиции, объявили шумную кампанию по переселению сербов на землю предков. Сегодня, спустя два года, можно сказать, что эта кампания провалилась. В Косово, где сербам сейчас живется, прямо скажем, несладко, переселилось всего несколько тысяч человек.

Договоренность оппозиционных партий о проведении выборов в Скупщину республики Косово достигнута 13 марта нынешнего года. К этому времени многое изменилось в мире в пользу югославских албанцев. «Проблема Косово» привлекает внимание мировой общественности, авторитетных международных организаций — ООН, СБСЕ, Европейского сообщества. Косово регулярно посещают их делегации и представители, частые гости здесь сенаторы США, американский посол в Белграде. Да и сами албанские лидеры, общественные деятели постоянно выезжают за границу. Важные изменения произошли в соседней Албании, с которой косовская «альтернатива» установила теперь тесные связи.

Мне вспоминаются беседы с руководителями различных политических партий во время командировки в Албанию. Так вот, все они уверены, что Косово обязательно объединится с Албанией. Но если бывшие коммунисты считают там, что с объединением спешить не следует, то лидеры, например, Демократической партии, пришедшей недавно к власти в республике, наоборот, полагают, что этот процесс необходимо всячески форсировать.

— Но главные перемены произошли у нас дома,— говорит И. Ругова,— нет больше прежней федеративной Югославии, прекращено действие ее конституции, мир признал независимость бывших югославских республик. И наш народ имеет право осуществить свое законное желание — жить в собственной суверенной республике. Мы готовы сесть за стол переговоров с руководством Сербии, обсудить все спорные вопросы, сообща искать конструктивные решения. Но, похоже, с нами разговаривать все-таки не желают.

Точка зрения нынешнего руководства Сербии на косовскую проблему действительно остается неизменной. Территория края — исконная территория Сербии, албанцы, проживающие здесь, не народ, а всего лишь национальное меньшинство. А национальное меньшинство не имеет права на создание собственной республики. Поэтому претензии косовских албанцев незаконны. Сербия никогда не согласится с отторжением собственной территории.

Весть о проведении выборов в крае 24 мая вызвала понятную обеспокоенность в Белграде. Последовало обещание отменить в ближайшие недели «временные меры» на предприятиях и в организациях, разрешить провести выборы в местные органы власти. Побывавший в Косово глава сербского правительства Р. Божович высказался «за диалог со всеми партиями, но без уступок сепаратизму». Однако никаких переговоров с оппозицией не проведено.

Многие сегодня задаются вопросом: что произойдет в Косово после выборов в Скупщину? Предрекают даже повторение в Косово драмы Боснии и Герцеговины. Безусловно, политическая ситуация здесь резко обострится, противостояние возрастет. Но, мне кажется, до вооруженных столкновений дело не дойдет.

БЕЛГРАД.

R-Style Investment Ltd.
предлагает со склада в Москве :

AT/486-33Mhz
cache 256Kb/4Mb/120Mb (490 000)
cache 256Kb/8Mb/330Mb/tower (630 000)
cache 256Kb/16Mb/660Mb/tower (740 000)
AT/386-25Mhz
80387-25/4Mb/120Mb (245 000)
AT/386-33Mhz
80387-33/cache 128Kb/4Mb/120Mb (265 000)
- HP LaserJet IIIP (190 000)
- HP LaserJet Plus (180 000)
- сетевое оборудование
  ArcNet 8bit (7 500)
  16bit (11 500)
  EtherNet 8bit (15 000)
  16bit (19 500)
- копировальные аппараты
  Canon FC-2 (99 000)
- телефаксы Panasonic
  KX-F50B (90 000)
  KX-F90B (110 000)

Цены указаны на 18 мая, включают НДС и стоимость гарантии 1 год.
Москва, Симферопольский проезд, д. 5, метро "Нахимовский проспект".
телефон: 316-96-46, телефакс: 316-96-47

ФИРМА **«ВЫБОР-VIRJINEAST»**

- **продает импортные товары за рубли со склада в Москве по ценам на 25-30 % ниже коммерческих,**
- сдает в аренду брокерские места на восьми крупнейших биржах всего за пятьдесят тысяч рублей в год.

ПО НИЗКИМ ЦЕНАМ Вы можете купить у нас небольшие партии товара для дальнейшей перепродажи.

Адрес: Москва, проезд Серова, 21 (м."Китай-город").
Телефоны: 921-21-08, 925-35-71.

УАЗ для вас!

Вниманию руководителей предприятий и организаций!

Вам предлагаются по безналичному расчету вездеходы УАЗ-469, спецавтобусы и грузовики на базе УАЗ.

Получение автомобилей — немедленно после оплаты.

Контактные телефоны в Москве: 320-04-27, 583-19-10

ВНИМАНИЕ!
НОВАЯ ВЕРСИЯ!
РусскоеСлово 2.0
Полностью русифицированный текстовый процессор **Microsoft® Word 5.0** в комплекте с документацией на русском языке.
Зарегистрированным пользователям пакета РусскоеСлово обновление версии производится со скидкой.
Наш адрес: 103051, Москва, Петровский бульвар, 23.
Телефоны: (095) 924-17-81; 200-25-66; 928-12-21.
Факс: (095) 928-27-68
PARAGRAPH

Фирма «ПЕРФИ, Лтд.» предлагает
ОБОРУДОВАНИЕ ПРОИЗВОДСТВА США ФИРМЫ **AMEREX**
для переработки сельскохозяйственной продукции:
линии по производству колбасно–сосисочных изделий и копченостей;
промышленные холодильники и морозильники;
полуавтоматические линии для производства мороженого;
мини–пекарни;
крупорушки для риса;
линии по производству хрустящего картофеля;
универсальные линии по переработке овощей и фруктов (томат–паста, пюре, соки).
ОБОРУДОВАНИЕ ДЛЯ КАФЕ И РЕСТОРАНОВ.
ЛЕСОПЕРЕРАБАТЫВАЮЩЕЕ ОБОРУДОВАНИЕ:
передвижные пилорамы.
ОПЛАТА В РУБЛЯХ.
ПРИГЛАШАЕМ 19-27 МАЯ НА ВЫСТАВКУ-ПРОДАЖУ ПО ОБРАЗЦАМ. Выставочный комплекс на Красной Пресне.
Телефон: (095) 963–49–02. Факс: (095) 963–48–81

БЕССПОРНЫЙ ЛИДЕР
в области
ФАКС–ПЛАТ И МОДЕМОВ –
ОБЪЕДИНЕНИЕ
ИНПР
ПО ПРИЯТНЫМ ЦЕНАМ
для дилеров и в розницу
высшее качество

- ФАКС/ГОЛОС/АОН/МОДЕМЫ
- МОДЕМЫ локализованные
- ФАКС-МОДЕМЫ
- ФАКС-ПЛАТЫ
- МОДЕМЫ

Все изделия изготовлены в США.
Гарантийное обслуживание - 12 месяцев.
Телефоны: (095) 924-30-24;
(095) 924-12-47;
(095) 924-77-91.

НОВИНКА

ОТКРЫВАЕМ СЧЕТА ЧАСТНЫМ ЛИЦАМ.

Торибанк

В НОГУ СО ВРЕМЕНЕМ

Оформление счетов частным лицам проводится по адресу:
Москва, ул. Каланчевская, 29 (м. «Комсомольская»).
Контактные телефоны: (095) 262-09-69, 262-50-04, 266-17-93, 264-30-98

Японская аппаратура для Вас и для Вашего офиса:
НАШИ ЦЕНЫ ДОСТУПНЫ ВСЕМ

ТОРГОВЫЙ ДОМ
«КОМТЕК»

- телефаксы с автоответчиком;
- многофункциональные телефоны «NICOM»;
- ксероксы А4;
- калькуляторы «CITIZEN»;
- видео-, аудиотехника;
- автомобили ГАЗ-2410, VOLVO-940 GL.

Поможем реализовать Ваш товар.

Адрес выставочного зала: ул. Маршала Бирюзова, 19 (вход с торца дома, 25 м от метро «Октябрьское поле»).
Телефон: (095) 192-89-43, с 10.00 до 18.00

Звоните, приезжайте, выбирайте!

Информационный кооператив
«Посредник»
предоставляет услуги населению и организациям
по размещению денежных средств во Всероссийский Биржевой Банк под 100 % годовых.

Именно 100 % годовых будут приносить Вам деньги, если Вы поместите их с помощью кооператива «Посредник» на срочный депозит в банк, уставный капитал которого 3 млрд. рублей.

Телефоны для справок в Москве:
909-33-11, 909-33-22, 909-33-77, 909-33-88

Посредник

Кооператив
"ИСКАТЕЛЬ"
предлагает организациям и гражданам
французские шторы
типа *"Версаль"*
за наличный и безналичный расчет,
а также лекарственные травы в ассортименте
с предоставлением сертификата качества.
Оптовым покупателям предоставляется скидка.
Тел.:160-02-08

Вам нужно
БЫСТРО ВВЕСТИ РУССКИЙ ТЕКСТ В КОМПЬЮТЕР ?
Фирма **«БРАТИНА»**
предлагает Вам для решения этой задачи:
- надежные, простые в эксплуатации и, главное, недорогие **РУЧНЫЕ СКАНЕРЫ В КОМПЛЕКТЕ С РУСИФИЦИРОВАННЫМ ПАКЕТОМ ПРОГРАММ;**
- универсальное программное обеспечение для ввода и обработки текстов:
  поддерживает практически все типы сканеров (формат .PCX и .TIF),
  одновременная работа с различными типами шрифтов,
  доступная цена.

Фирма также осуществляет поставку за рубли оргтехники, расходных материалов к копировальным аппаратам и комплектующих к ПЭВМ.
Телефон: (095) 258-95-25 (с 10.00 до 17.00)

©АО АГЕНТСТВО СТОЛИЧНЫХ СООБЩЕНИЙ

JOB OPPORTUNITIES

ЗАВЕДУЮЩИЙ КАФЕДРОЙ приватизации
Характер работы: планирование учебных программ; составление учебных буклетов и других учебных материалов; подчиняется ректору института.
Образование и опыт работы: ученая степень по философии или экономике; специалист в области менеджмента, социологии, имеющий опыт работы в области управления народным хозяйством; обязательно владение английским языком.
Заработная плата: высокая
Возраст: не старше 35 лет

ЗАВЕДУЮЩИЙ КАФЕДРОЙ корпоративного реструктурирования
Характер работы: как указано выше; подчиняется ректору института.
Образование и опыт работы: ученая степень по философии или экономике; специалист со степенью в области финансов, менеджмента; опыт работы консультантом в области бизнеса; владение английским языком обязательно.
Заработная плата: высокая.
Возраст: не старше 35 лет.

БУХГАЛТЕР
Характер работы: ведение бухгалтерского учета в высшем учебном заведении.
Опыт работы: требуется опыт работы в учебных заведениях.
Заработная плата: достаточно высокая.

ЖУРНАЛИСТ
Необходимо представить несколько публикаций по проблемам приватизации и профессионального обучения.
Образование: диплом журналиста, владение английским языком.

РУКОВОДИТЕЛЬ ПРОЕКТОВ (3)
Характер работы: подготовка учебных программ, отбор преподавателей, учебных пособий, помощь преподавателям в подготовке учебных буклетов; маркетинг курсов; помощь стажерам в процессе обучения.
Подчиняется заведующим кафедрами по учебным программам и учебным материалам и ректору института по организации учебного процесса.
Образование и опыт работы: диплом высшего учебного заведения по специальности: менеджмент, экономика, образование; свободное владение английским языком; желателен опыт работы в организации учебного процесса для студентов, слушателей, стажеров.
Будет предоставлена дополнительная стажировка за границей.
Заработная плата: достаточно высокая.
Возраст: не старше 30 лет.

ЗАВЕДУЮЩИЙ КАФЕДРОЙ менеджмента
Образование и опыт работы: кандидат философских наук, специалист со степенью в области менеджмента, желателен опыт работы консультантом в области менеджмента.
Заработная плата высокая.
Возраст: не старше 35 лет.

ВИЦЕ-ПРЕЗИДЕНТ
Характер работы: осуществление общего контроля за различными видами деятельности Института приватизации; поддерживание связей с российскими правительственными организациями, университетами и иностранными учебными заведениями.
Образование и опыт работы: ученая степень в области менеджмента, экономики, социологии, а также опыт работы в области управления научно-исследовательскими институтами; обязательно владение английским языком.
Заработная плата: одна из самых высоких в Москве.
Возраст: не старше 40 лет.

СЕКРЕТАРИ
Количество вакансий: 4
Образование: среднее специальное; курсы секретарей-машинисток.
Навыки и умения: быстро печатать, коммуникабельность, владение английским языком, а также умение работать на компьютере в текстовых редакторах (возможно обучение при необходимости).

ГЛАВНЫЙ АДМИНИСТРАТОР
Навыки и умения: требуется максимум 3-летний опыт любой административной работы в РФ. Желательно владение английским языком.

Обращаться только письменно по адресу: 107078 Москва, Б. Козловский пер., 13/17, Николас Баггали

КомТех — Компьютерные технологии

КОМПЛЕКСНАЯ ПЛАНОВО-ЭКОНОМИЧЕСКАЯ И БУХГАЛТЕРСКАЯ СИСТЕМА

РУКОВОДИТЕЛИ ПРЕДПРИЯТИЙ!

Предлагаем комплексную систему на ПЭВМ типа IBM PC XT, AT, PS/2,
которая включает кадры, бухгалтерский учет операций, учет основных фондов, учет материальных ценностей, учет договоров подряда, учет и анализ хоздоговоров, расчет зарплаты, расчет и моделирование прибыли, формирование и печать документов для банка, баланс предприятия.
Система эффективна как для опытных, так и для начинающих бухгалтеров.
Система адаптирована к действующему законодательству.
Обеспечиваем гарантийное сопровождение.
Система завоевала 1-е место в конкурсе журнала "Бухгалтерский учет".

Адрес: 123459 Москва, МП "Компьютерные технологии"
Телефон/факс: 497-98-00

ФИРМА
"ФРАКТАЛ"
реализует
универсальную механизированную установку для производства стеновых и фундаментных блоков.
Размер блоков – 400x200x200 мм.
Производительность – 1400–1600 блоков в смену.
В качестве наполнителя можно использовать шлак, песок, гравий, керамзит, древесные опилки и другие недефицитные материалы.
Срок окупаемости – два месяца.

Принимает заказы на изготовление:
- электрических зернодробилок для приготовления корма животным в домашних условиях.
  Производительность – 150 кг/час;
- сушильных печей с аэродинамическим нагревом для сушки древесины (длина заготовки – до 6 м).
  Габаритный объем штабеля – 21,6 куб. м.
  Годовая производительность – 1000 куб. м;
- деревообрабатывающих станков для обработки изделий из древесины в домашних условиях
  (распиловка, фугование, выборка четверти, шпунтовка и т. д. – 10 операций).

Телефоны в Москве: (095) 366-66-68, 366-96-73, 272-24-03

ОРГАНИЗАЦИЯ
поставляет со своего московского склада по низким ценам ОРГТЕХНИКУ ЗА РУБЛИ:

КОМПЬЮТЕРЫ:
PC/XT, PC/AT, PC/386-25, 33 МГц;
СЕТЕВОЕ ОБОРУДОВАНИЕ:
Ethernet, Arcnet, кабель;
ПЕРИФЕРИЯ:
автосканеры HP ScanJet+,
телефаксы Murata F-1,
стриммеры 120 Мб, принтеры,
копировальное оборудование,
а также: МОДЕМЫ 1200 Мбс Hayes-совместимые (без MNP);
ручные сканеры, расширение памяти, бумага для телефаксов.

ТОВАРЫ ШИРОКОГО ПОТРЕБЛЕНИЯ 15 крупнейших заводов Тайваня предлагаются к оптовой продаже.
Демонстрация образцов и заключение контрактов – в Москве, в павильоне "Транспорт" Всероссийского выставочного центра (бывш. ВДНХ).
Адрес: 121609 Москва, Рублевское ш., 28, корп. 3
Телефон: (095) 415-52-07. Телефакс: 4152973

Акционерное общество "ИНФОСОФТ" Ltd. (Проектинформсистем) –
призер Всесоюзного конкурса программ бухгалтерского учета 1991 г. на ПЭВМ типа IBM PC.
111538 Москва, а/я 36
Телефон/факс: (095) 373-68-60 (круглосуточно)

"БУХУЧЕТ–ФИНАНСЫ–БИЗНЕС"

КОМПЛЕКСНАЯ СИСТЕМА БУХГАЛТЕРСКОГО УЧЕТА, обеспечивающая ведение хозяйственных операций, формирование полного комплекта документов аналитического и синтетического бухгалтерского учета и финансовой отчетности:
- для малых предприятий – 7,9 тыс. руб.,
- для средних предприятий – 25,6 тыс. руб.,
- для крупных предприятий – 43,5 тыс. руб.

ОТДЕЛЬНЫЕ ПРОГРАММЫ
Зарплата (7,9), материалы (5,9), основные средства (3,9), поставщики (2,9), дебиторы-кредиторы (2,9), подотчетные лица (2,9), касса (2,9), банк (2,9), затраты (3,9), сбыт (3,9), финансовые результаты, Главная книга, баланс (3,5 тыс. руб.).
ДЛЯ КОММЕРЧЕСКИХ БАНКОВ
версия ППП "УЧЕТ ЗАРАБОТНОЙ ПЛАТЫ"
с формированием сводных документов и проводок по операционным дням – 9,8 тыс. руб.

Цены указаны без учета НДС.
Комплект демонстрационных версий высылается после предоплаты – 192 рублей.
Консультации по адресу:
Москва, ул. Молдагуловой, 28, корп. 3, кв. 201 (ст. метро "Выхино")
Оплата производится на р/с № 467037 в Уникомбанке, филиал, г. Раменское Московской обл., МФО 211468
Получатель – АО "Инфософт" Ltd.

Акционерный банк "ИНКОМБАНК"

ПРИГЛАШАЕТ
на постоянную работу специалистов, имеющих стаж банковской деятельности не менее трех лет:
- юриста-международника;
- бухгалтеров по рублевым и валютным операциям;
- ревизоров;
- кассиров.

Телефон управления кадрами: (095) 332-06-83

90 ДНЕЙ В СОЕДИНЕННЫХ ШТАТАХ АМЕРИКИ

ВАМ нужны помощь и опытный партнер в обучении персонала в Америке –
НПО "КОМПЛЕКС"
поможет осуществить долгожданный рывок в изучении бизнеса и получить новейшие знания из первых рук.
3 месяца в Америке – курс обучения по Вашему выбору:
БАНКИ и ФИНАНСЫ;
МЕЖДУНАРОДНЫЙ БИЗНЕС и МАРКЕТИНГ;
ОРГАНИЗАЦИЯ и ФУНКЦИОНИРОВАНИЕ БИЗНЕСА.
- Все Ваши расходы составят **не более 3000 $ US в месяц.**
- Бесплатный курс американского английского языка.
- Предоставляется возможность выбора курсов и их комбинаций.

Применить свои знания в собственном ДЕЛЕ – открыть фирму в США, Англии, Ирландии или Израиле.
Сертификат подтвердит результат Вашего обучения.
Делайте свой выбор сегодня, чтобы не отстать завтра!
НПО "КОМПЛЕКС" постоянно формирует группы.
Телефон: (095) 242-89-68. Телефакс: (095) 2011933

С ЧЕКАМИ НАПЕРЕВЕС

Северяне штурмуют автомагазин в Жигулевске

Сергей ЖИГАЛОВ, «Известия»

Группа неизвестных лиц захватила в городе Жигулевске автомагазин. Но приехавших на место происшествия милиционеров встретили не налетчики в масках и с автоматами, а... владельцы бамовских чеков, прибывшие из Якутии за «Жигулями».

Еще год назад выплатив деньги за автомобили, северяне до сих пор никак не могут получить их. На мирную оккупацию автомагазина гостей подтолкнули действия, а точнее, бездействие московских чиновников.

Некогда ЦК КПСС и Совмин СССР, пытаясь удержать рабсилу на БАМе, якутских приисках, других северных объектах, придумали систему продажи легковых автомобилей по целевым чекам. Три года пожелавшему надо было отгрубить за право открыть счет на целевой вклад, еще три — отчислять на него деньги. Об уродливости этой системы, унижениях при получении автомобиля за кровные рубли «Известия» писали еще тогда. Заголовки публикации говорят за себя. «Палаточное поселение у автомагазина», «С чеком? В очередь!» («Известия» № 237, 1990, № 192, 1991).

Решение силаевского правительства о переносе выделения автомобилей по бамовским чекам с прошлого года на нынешний, повышение цен на автомобили породили виток новых проблем.

В январе холл здания Самарского областного Совета напоминал цыганский табор. Устелив пол разноцветными надувными матрацами, северяне объявили голодовку в знак протеста против предложения автомагазинов доплачивать за автомобили по чекам до новых цен. Вместе с местными властями северяне бомбардировали российское правительство, президента, Минфин и Минторг телефонными звонками и телеграммами. Ездили в Москву «за правдой». Эти энергичные действия возымели-таки эффект. Был издан указ президента Б. Ельцина «О дополнительных мерах по упорядочению торговли по целевым чекам, выданным учреждениями Республики Саха (Якутия) сберегательного банка Российской Федерации». В том же указе был определен и источник возмещения затрат, связанных с компенсацией удорожания автомобилей, реализуемых по целевым чекам. Для этого была разрешена реализация алмазов сверх квот, установленных на 1992 год на сумму 50 миллионов долларов.

Другим документом «О временном порядке компенсации и выкупа целевых чеков...», подписанным тогдашним министром финансов Е. Гайдаром, был определен механизм приведения указа в действие. После этого в якутских газетах, по телевидению было заявлено, что владельцы «бамовских чеков могут ехать и получать автомобили без всяких доплат». И действительно, первые десятки якутян вернулись домой на новеньких «Жигулях» и «Ладах». Чем окончательно убедили сомневающихся в восторжествовавшей «чековой справедливости».

В Самару, Тольятти, Жигулевск, другие места чекового прикрепления хлынули тысячи истомившихся в ожидании владельцев чеков. Но тут свалилось второе, апрельское, повышение цен на автомобили. Казалось бы, для тех же якутян механизм компенсации определен. Но не тут-то было. Для северян начался новый миллион терзаний.

Третий раз прилетает из Чульмы в Самару за своим чековым автомобилем инженер Ш. Насибов. Второй месяц, проев все деньги, мается в ожидании электромонтер из Мирного Ю. Шкуркин. На грани отчаяния их сотоварищ по несчастью В. Ганзя, сотни других «авточековладельцев».

— Сколько же еще дней, недель будут испытывать наше терпение московские чиновники? — спрашивает Вячеслав.— Нас в Самаре около двух тысяч. У многих уже закончились отпуска. Нет денег... Горячие головы предлагают перекрыть подъездные пути к ВАЗу, перегородить мост через Волгу. Словом, сделать что-то такое, чтобы российские власти обратили на нас внимание. Десятки телеграмм президенту России, в правительство, Минфин и Минторг остаются без ответа. Сколько можно ждать?!

В подобной ситуации находятся многие тысячи владельцев бамовских чеков по всей России. Если вопрос о компенсации якутянам решен, то другим северянам предлагают доплачивать к чекам сотни тысяч рублей. Налицо обман государством законопослушных граждан, исправно выкупивших свои автомобили еще год назад. Но на кого и в какой суд обращаться с иском? Кому его предъявлять? Сбербанку России, ставшему преемником Сбербанка союзного?.. В свое время прокурор Самарской области В. Казаков высказал мнение, что владельцы чеков могут обратиться в суд с иском о взыскании материальных издержек с гострудсберкасс. Но тогда речь шла всего лишь о волоките при получении автомобилей. Теперь же в ответчики впору «призвать» российское правительство.

Пока же «захватчики» днюют и ночуют в зале жигулевского автомагазина, вынашивая идею похода в московские ведомства.

САМАРСКАЯ ОБЛАСТЬ.

"РОССИЯ – ИНДИЯ: ДЕЛОВЫЕ КОНТАКТЫ – 1992 ГОД"

Справочник для деловых людей готовится к публикации в Индии на русском и английском языке.
В нем Вы найдете информацию о возможностях экспорта и импорта будущих партнеров в Индии и в России.
В справочнике будут публиковаться новые законы и положения, регулирующие торговые и другие коммерческие отношения между двумя странами.

Аналогичный справочник "Индия предлагает", изданный в 1990 году, имел большой успех и пользовался спросом у отечественных и зарубежных бизнесменов.

Если Вы хотите, чтобы о Вашем предприятии знали деловые люди в Индии и России, опубликуйте рекламу в этом справочнике.

Стоимость размещения рекламы: целая черно-белая полоса – 30 000 рублей, цветная – 45 000 рублей.

Мы будем рады получить рекламу, а также описание профиля Вашего предприятия, которое публикуется бесплатно.

Описание может включать, кроме названия, адреса, номеров телефона, телекса и телефакса и фамилии руководителя предприятия, сведения о продукции, которую Вы желаете импортировать из Индии или экспортировать в Индию, о Вашей заинтересованности в создании совместных предприятий и в иных формах сотрудничества и другую информацию о предприятии.

Всем предприятиям, от которых мы получили рекламу в 1991 году для несостоявшегося по известным причинам справочника "Индия – СССР: деловые контакты", мы предоставляем скидку от 15 до 20%, если они пожелают опубликовать эту рекламу в справочнике "Россия – Индия".

Срок приема заявок на рекламу в справочнике "Россия – Индия" – до 15 июня с. г.

Оплата – по получении платежного требования.

Рекламные материалы направляйте по адресу: 103791 Москва, К-6, Пушкинская пл., 5, СП "Рекламно-информационный сервис "Известия"-"Бурда" с пометкой "Для справочника". Телефоны: 209-34-66, 200-30-18, 209-49-22

В ПЯТИ МОСКОВСКИХ ВУЗАХ СОЗДАНЫ ЗАБАСТОВОЧНЫЕ КОМИТЕТЫ

Антон ЗВЕРЕВ, «Известия»

Преподаватели крупнейших вузов столицы — МГУ, МЭИ, МИСИ, МАДИ и других — собрались 21 мая у здания Комитета по высшей школе Миннауки России, чтобы выразить свое неудовлетворение по поводу принятого на днях президентом указа «О дополнительных мерах по социальной защите и стимулированию труда работников образования».

Уже тот факт, что упомянутый указ был принят под усиленным давлением со стороны «педагогических низов», звучало в выступлениях на митинге, говорит об отношении правительства к проблемам школы, и в первую очередь — высшей, начавшийся развал которой неотвратимо приведет и к деградации всего российского государства. Участники манифестации подвергли резкой критике те пункты принятого президентом документа, где речь идет о нуждах высшей школы, назвав их обтекаемыми по форме и запоздавшими по существу.

Как сообщил один из членов организуемого в столице координационного совета по социальной защите работников высшего образования Владимир Сиренко, к настоящему моменту забастkомы созданы уже в пяти московских вузах.

Помощь от клубов «Ротари»

Сергей ЛЬВОВ, «Известия»

На днях в московском интернате № 1 для детей с пониженным зрением раздавали подарки—шоколад в красивой упаковке, конфеты, фруктовые и овощные консервы, словом, то, что называют сейчас «гуманитарной помощью». Коробки с вкусной едой были доставлены самолетом из Атланты (США) и закуплены на средства местного «Ротари»-клуба.

Два с половиной года существует, как и в других 160 странах мира, отделение «Ротари интернэшнл» в Москве. Его членами являются Юрий Лужков, Эдуард Сагалаев, академик Марат Вартанян, крупные бизнесмены... Президент московского филиала «Ротари» — профессор, директор НИИ кардиологии им. А. Мясникова Юрий Беленков говорит, что помощь слабовидящим детям—лишь одна часть в крупномасштабной акции «Ротари» по привлечению и организации гуманитарной помощи для России и государств СНГ. К примеру, вслед за сладостями 22 мая москвичи-ротарианцы встречают военно-транспортный самолет из США со ста тоннами лекарств.

СРОКИ ВЫВОДА ВОЙСК С ТЕРРИТОРИИ ПРИБАЛТИЙСКИХ ГОСУДАРСТВ БУДУТ ОПРЕДЕЛЕНЫ НА ПЕРЕГОВОРАХ

В отчете о первом заседании Совета безопасности России, опубликованном «Известиями» (№ 117), допущена неточность. Со ссылкой на министра обороны Российской Федерации генерала армии П. С. Грачева в публикации утверждается, что вывод российских войск с территории прибалтийских государств будет завершен в 1994 году. На самом деле, беседуя с корреспондентом газеты, генерал армии П. С. Грачев сообщил, что вывод основных группировок российских войск (сил) с территории прибалтийских государств планируется осуществить после завершения вывода соединений и частей из Германии и Польши. При этом в новых пунктах дислокации должна быть создана необходимая инфраструктура, и в первую очередь построено жилье.

В 1992—1994 годах с территории Прибалтики предполагается вывести сорок процентов войск, а остальные шестьдесят процентов — после 1994 года. Окончательно же сроки будут определены в ходе ведущихся сейчас переговоров государственных делегаций России, Латвии, Литвы и Эстонии.

Пресс-центр Министерства обороны Российской Федерации.

Футбольный тотализатор «Интершанс»

В предыдущих номерах мы опубликовали правила новой игры на деньги — тотализатора «Интершанс», который совместно проводят «Известия» и фирма «Менатеп-Акцепт». Участники игры, угадавшие чемпиона Европы по футболу, не только выиграют круглую сумму, но и попадут на финальный матч чемпионата мира по футболу, который будет проходить в США. Расходы, связанные с поездкой победителя тотализатора «Интершанс» на финал чемпионата мира, берет на себя фирма «Менатеп-Акцепт».

Сегодня мы снова обращаемся за прогнозом к специалисту — **Игорю НЕТТО**, заслуженному мастеру спорта, бывшему капитану сборной СССР, выигравшей золотые медали на Олимпиаде 1956 года в Мельбурне и ставшей первым победителем Кубка Европы в 1960 году.

— Игорь Александрович, вы в принципе как относитесь к азартным играм?

— Очень положительно. Я же сам на бега ходил 20 лет с Андреем Петровичем Старостиным.

Все команды выглядят сильно. Но я думаю, что победит либо сборная Германии, либо сборная Голландии. Хотя все, конечно, будет зависеть от того, в каком составе команды выйдут на поле. Вы же знаете, некоторые сильнейшие игроки получили травмы. Неизвестно, смогут ли они встать в общий строй...

— Сами вы за кого болеете?

— Ну за своих, разумеется... А после своих — за сборную Швеции. В очень грамотный футбол играют ребята. Прагматики, на рожон не лезут, все просчитывают. Педанты. Я люблю таких...

Компьютер определил ставки на следующую неделю

Команды	Ставки	Команды	Ставки
СНГ	5 : 1	Англия	8 : 1
Югославия	30 : 1	ФРГ	4 : 1
Шотландия	65 : 1	Голландия	3,5 : 1
Швеция	11 : 1	Франция	4 : 1

Телефон для справок: 120-71-10.

Частные объявления

◆ ПРОДАЮ

Яп. видео SANSUI S-V 79 DK 40 т. б/н, 35 т. нал., т. 556-81-20

Вязальные машины «Нева-5» оптом, т. (812) 515-65-31, 232-13-21

PC AT 1286 16, VGA, ML 183, т. (8422) 34-95-29

Многоф. тел. с опред. номера. Заводская гарант. Автоотв. т. (095) 149-42-66

АЛС 318А, т. (095) 259-06-48

Сед. тягач «ЗИЛ-131» с тележкой, двигатель для «ГАЗ-2410» новый, т. в Туле (0872) 27-56-50

Фотобумагу в пачках 18×24 (100 листов); цветную — по цене 450 рублей за пачку; черно-белую — по цене 230 рублей за пачку. За справками обращаться по адресам: 127434 Москва, а/я 27, тел. (095) 404-44-58; 413800, Саратовская обл., г. Балаково-РУС, а/я 7, т. 4-93-35

Комплектация студий S-VHS; технология исследования рынка; аван-проект создания БОСКТВ; т. (09648) 2-03-33

Квартирно-офисные сигнализации (ФРГ). т. 250-96-51

«ПАЗ», «КАВЗ», «КАМАЗ-43101 вахта», экскаватор-3323, а/кран «Ивановец», «М-2141», «УАЗ-452», «ИЖ-2715», «МАЗ-5549», 86 г. в. Предпочтение бартеру на «ВАЗ». «Ниссан-патруль» и др., т. (0932) 32-54-42, с 11 до 15

Автом. радиотелеф. до 100 км, т. 159-31-00

Новый 2 кам. хол-к «Ока-6М». т. 395-88-00

Катера «Восток». г. Вологда, т. (81722) 2-41-00

Сетевые адаптеры и сети ПЭВМ, полностью совмест. с имп., цена в 3 раза ниже рыночной. т. (3512) 39-90-50, 39-91-27

Станки фрезерные и токарные, шпон, о/н, т. (8632) 32-31-34

Стимуляторы сбора пчел. яда, г. Ижевск, т. (3412) 21-14-22

Дом 9×9 под Черниговом — Седнев. С.-П. (812) 164-34-69

Газ. бумагу ф. 840, г. Ижевск, т. (3412) 78-62-65

◆ КУПЛЮ

Б/у РС ХТ/АТ. т. 215-97-79, 444-45-45

Иконы, ордена, т. 159-92-05

Марки Китая. т. 486-34-71

Полуприцеп для а/м «ЗИЛ-130». т. 335-90-87

Плакаты 1917—1935 (полит., кино, театр, реклама). Неск. и коллекции. т. 278-80-60, 10-18

Марки Китая. СССР (за рубли или СКВ); до 1945 г.: карточки, открытки, т. (095) 304-09-66

Орден Ленина в коллекцию. т. 512-72-56

СКВ. т. 145-66-05, 145-65-15, после 17 ч., Илья

Новый «ВАЗ». т. (095) 598-19-76

Награды. т. 486-34-71

Поддоны. т. (095) 115-01-45

◆ ПРЕДЛАГАЮ

Возьму кредит, депозит. 50—72% годовых, 300 млн. р. Рекламному агенту — 10%, брокерам — 40%. т. (095) 325-59-20. 117321, Москва, а/я 118, НИК

Лечение урологических заболеваний, т. 280-88-03, 928-86-93

Визитки, бланки, т. 274-73-91

3 часа — и вы владелец собственной фирмы! Недорого! т. 534-93-65

Работу и обучение за рубежом. Писать: 115409, Москва, а/я 45. Звонить: 321-95-76, 341-90-85

Клеточное развед. ондатры. Выслю пособие, адреса щенков. 117513 Москва, а/я 66

Лечение алкоголизма, табакокурения, ожирения гипнозом. т. 928-86-93, 280-88-03

Станок правки дисков колес. Секреты спортлото. Лозовая, Харьк., т. 2-15-30

Ультразвуковое исследование на японской аппаратуре. т. 928-86-93, 280-88-03

Регистрация АО, ТОО, «под ключ», нотариус. т. 126-15-61

Различные переводы. т. 319-69-14

Консультации призыва в армию по состоянию здоровья, льготам и др. 127018 Москва, а/я 87

Лесозаготовки, деревопереработка, мебель. Представлю ваши интересы и коммерческие предложения на правительственном конгрессе ведущих бизнесменов в ФРГ по созданию СП и инвестированию в Россию. СНГ. Заявки до 7 июня. Факс: (095) 230-08-82, т. 207-57-74

Обучаем художественной резьбе по дереву. Трудоустройство гарантируем. т. 290-56-15, с 13 до 17

Регистрация компаний за рубежом. т. (095) 397-07-56

Клинико-биохимические анализы, т. 280-88-03, 928-86-93

◆ РАЗНОЕ

Ищу Валю Диковскую! Переводчицу первой делегации молодых шахтеров из ГДР (ССНМ) в СССР 1950/51. Mählert Ulrich, Universität, Postfach 103462, 6800 Mannheim, ФРГ

Вы хотите выбрать любой товар в Нью-Йорке? Вы можете поехать в Нью-Йорк и сделать это, если позвоните НАМ. т. (095) 298-88-68, (9-19), факс: 229-94-15

◆ МЕНЯЮ

3 к. кв. 45 м², м. «Щелк-я» + нов. «ВАЗ 21051» + допл. СКВ на 2 к. кв. Куйб. р-н и 1-к. кв. т. 467-23-43

Дом в Тамбов. обл., уч-к 50 соток на ком. или кв. в Москве или бл. Подм. т. 548-53-39

Дом (5×8) в Рост. обл. Сальский р-н, уч-к 0,26 га на «ВАЗ». т. (095) 160-35-76

Эдуард ГРАФОВ

НЕ ПРОМАХНУТЬСЯ БЫ...

Так уж получилось, что я никогда не вносил дополнения к законам. Но в данном случае позволю себе изменить этой своей привычке.

Я прошу внести в проект закона о свободной продаже оружия очень полезный анекдот:

Весьма смирный человек, чтобы его по вечерам на улице не грабили, купил себе пистолет. И задумался: «Хорошо, пистолет у меня теперь есть. Но кто из него будет стрелять?»

Я очень прошу обсудить этот анекдот на пленуме Верховного Суда. Смеяться необязательно.

Нет, коммерческая сторона меня как раз не волнует. Тем более вроде бы намечается амнистия. Сначала к нам вернется всего двадцать тысяч зэков, потом — еще шестьдесят. Так что за покупателями дело не встанет.

Впрочем, «покупателей» и сейчас вполне хватает. Скажем, лишь за одну неделю в моем городе Москве было зарегистрировано двенадцать случаев применения бандитами огнестрельного оружия. А если и учесть, что рост преступности 20—30 процентов, а про «раскрываемость» преступлений лучше и не говорить...

Так что на воле процветает огромное количество «заинтересованных лиц». Кстати, вовсе не склонных к излишним нарушениям законности. Ну, зачем грабить отделения милиции, врываться в военные гарнизоны, убивая часовых, чтобы выкрасть несколько пистолетов и горсточку гранат? Гораздо приятнее зайти в уютный магазин, не озираясь, и даже не без капризов выбрать себе подходящий «ствол» и пройтись с ним по вечерней улице. И предъявлять очередной жертве не только «пушку», но и копию чека о законной покупке. А жертва даже извинится: «Ну, если у вас есть чек, тогда другое дело!» И охотно снимет штаны и куртку «Аляска».

Так что криминальный мир ожидают большие удобства.

Причем государство тем самым приструнит «черный рынок». Представляете, там сейчас «Калашников» стоит 7—10 тысяч рублей, пулемет — 10—30 тысяч. Правда, «Макаров» — всего 1,5—2 тысячи. Но и это не каждому по карману. То ли дело, заходишь в универмаг или просто подходишь к табачному ларьку и говоришь: «Пожалуйста, три пулемета и пачку сигарет». И по доступным государственным ценам приобретаешь эти безделушки.

Есть, правда, и еще мощный отряд потенциальных покупателей. У нас сейчас сто тысяч частных детективов. Ожидается, что ...сло это увеличится до миллиона. Нет, никого ни в чем не подозреваю. Но перестаньте мне рассказывать трогательную сказку о том, что рэкетиров и предпринимателей охраняют простоватые бывшие боксеры с наивными кулаками. Едва ли у нас наберется миллион бывших боксеров. А вот то, что в рэкет пошли бывшие и не бывшие работники милиции и прочие поднаторевшие люди... Миллион стволов в свободном обращении и в опытных руках? И все как бы в соответствии с законом о продаже оружия. Так что тогда называется лицензией на отстрел?

Конечно, нельзя так однобоко подходить к этому вопросу. Свободная продажа оружия по сносным ценам могла бы стать подспорьем и для правоохранительных органов. Например, в С.-Петербурге за короткий промежуток времени были убиты старший помощник районного прокурора и два следователя. Им нечем было себя защитить. А ведь их обязаны снабдить личным оружием. Но у прокуратуры нет средств, чтобы приобрести хотя бы несколько пистолетов «Макаров». Смею вас заверить, когда уголовники, роняя из всех карманов деньги, кинутся в магазины закупать пистолеты и пулеметы, у прокуратуры средств не прибавится. Так что безоружным следователям грядущий закон хороших новостей не принесет.

Тем не менее интересно все-таки знать, а что думают об этом не «мокрушники», а специалисты.

Специалист со служебной собакой (фамилии называть не захотел) сказал так: «Если станут свободно продавать оружие, буду искать другую работу. Не хочется раньше времени стать дырявым».

Оружейники Ижевского завода вообще это обсуждать не стали. Они просто не верят, что такой «либеральный» закон будет принят.

Зато заместитель министра внутренних дел республики Александр Куликов мыслит иначе: «Милиции надоело играть роль социального ассенизатора», и пусть, дескать, граждане сами выясняют отношения, не прибегая к услугам правоохранительных органов.

А главный московский милиционер Аркадий Мурашов настроен и вовсе романтично: «Да, я — за свободную продажу оружия. Оставлять граждан без средств личной защиты перед хорошо вооруженным преступным миром довольно подло».

Видимо, А. Мурашов ярко себе представляет, как токарь Иванов или конструктор Петров, или калькулятор Сидоров героически отстреливаются от гадких бандитов. Да зачем нам аналогии? Просто я предложил бы А. Мурашову пистолет и посмотрел бы, как он выстрелит в человека. Даже если тот нападает на него с оружием. Или еще проще и безопасней: посоветовал бы ему прочитать рассказ Джека Лондона «Убить человека».

А впрочем, что нам Джек Лондон! Я и сам могу рассказать А. Мурашову весьма интересные истории про оружие и «оруженосцев».

В Актюбинске в дымину пьяный пассажир, угрожая оружием, потребовал у водителя троллейбуса доставить его в Стамбул. Благо, рядом оказалась милиция, которая объяснила, что троллейбусную линию в Стамбул пока не провели. Обошлось без выстрелов.

В Минске на станции метро «Октябрьская» группа пьяных парней почему-то решила пройти бесплатно. Их, естественно, не стали пропускать. Раздались выстрелы. Правда, в воздух.

Вот какие забавные истории, товарищ Мурашов!

Да и зачем так уж торопиться со свободной продажей оружия? Оно и из-под полы идет неплохо. Например, один из вологодских совхозов приобрел вполне исправный танк. Правда, обещали из него не стрелять. Обещали пока как тягач использовать. Я бы на их месте, чтобы с бензином не связываться, купил обыкновенную атомную подводную лодку.

А может, А. Куликов и А. Мурашов просто вальяжно пошутили? Эдакий беззаботный калам-бур сановника, за которым во второй машине охрана едет. И вообще, не перешли ли мы с перепугу в стадию шутливого отношения к преступности?..

Убили нашу юную коллегу, журналистку. Моя самая любимейшая молодежная газета прокомментировала: «...Преступники взяли неплохую добычу — кожаную куртку, украшения, сапоги, деньги и диктофон». Хочется надеяться, что родителям погибшей не попался на глаза этот инфернальный юморок.

Не исключено, что и проект закона о свободной продаже оружия предложен в порядке хохмы. Дескать, обсудим, усмехнемся и оставим бандитов все перед той же проблемой — где достать оружие?

Только, умоляю, не тычьте меня носом в Америку. Не надо ее во всем догонять и перегонять. Пусть они свободно продают оружие хоть в аптеках. А я знаю, где я живу. И чтобы попасть в метро, надо покупать билет, а не пистолет. И вообще, выпивать поменьше и не так повально. Ведь у пьяного и веник раз в году выстрелить может. Впрочем, у трезвого — и каждый день.

Так о ком забота?

В конце концов я тоже могу продать телевизор и купить себе пистолет. Но что я с ним буду делать? Ведь если выстрелить в человека, он от этого может умереть. Тем более что в молодости я был среди институтских чемпионов по стрельбе. И хорошо знаю разницу между бумажной мишенью и человеком.

Выбросьте из головы проект этого шалого «закона». Не играйте с огнестрельным огнем.

Ну, хорошо, мне вы можете не доверять. Но Чехову-то вы верите. А ведь Антон Павлович предупреждал: «Если в первом акте повесить ружье...»

ТВ

СУББОТА, 23 мая

● I КАНАЛ «ОСТАНКИНО»

7.30 — Субботнее утро делового человека. **8.30** — Мультфильм. **8.45** — «Содружество». **10.00** — Радио «Труба». **10.30** — Медицина для тебя **11.10** — Центр. **11.50** — Антология музыки. С. Рахманинов — Рапсодия на тему Паганини. **12.20** — Это вы можете. **13.00** — «Кислотный дождь». **14.00** — Госпожа удача. **15.00** — Новости (с сурдопереводом). **15.20** — Программа передач. **15.25** — «Красная империя». Фильм 7-й. **16.25** — Книжный двор. **17.15** — Выступает ГАСО. **17.20** — «Красный квадрат». **18.00** — Фильм «Книга джунглей». **19.45** — Театр + ТВ. **20.45** — «Спокойной ночи, малыши!» **21.00** — Новости. **21.35** — Программа передач. **21.40** — Фильм «Пропавшая без вести». **23.30** — Волейбол. Первенство Мировой лиги. Мужчины. Сборная Японии — сборная СНГ. В перерыве (0.00) — Новости. **0.50** — Концерт.

● КАНАЛ «РОССИЯ»

8.00 — Вести. **8.20** — Родники. «Знаменская башня и ее обитатели». **9.00** — Баскетбольное обозрение НБА. **9.30** — Параллельные миры. **10.15** — Признание в любви **10.30** — Программа «03» **11.00** — Видеоканал «Плюс одиннадцать» **12.15** — «Как жить будем?». **13.00** — Русская речь **13.30** — «Бурда моден» предлагает...» **14.00** — Вести. **14.20** — «Ледяная внучка». Фильм. **15.30** — Шарман-шоу. **17.00** — Пилигрим. **17.55** — Документальная панорама. **18.45** — Парламентский вестник. **19.00** — Кабаре «Околесица». **19.55** — Реклама. **20.00** — Вести. **20.20** — Праздник каждый день. **20.30** — Музыка в стиле «Пепси». **22.30** — Маски-шоу. **22.55** — Реклама. **23.00** — Вести. **23.20** — Астрологический прогноз. Реклама **23.25** — «Вторая попытка Виктора Крохина». Фильм. **1.05** — «Экзотика».

● МОСКОВСКАЯ ПРОГРАММА

В телеканале «2×2»: **7.00** — Информационная программа. **8.00** — Московский телетайп. **9.00** — «Следствие ведут Колобки» 3-я серия **9.30** — «Уикэнд для подростков» **10.00** — Документальный фильм. **11.00** — «Комедия ошибок». 2-я серия. **14.30** — «Здравствуй Австрия!» **15.00** — «Евромикс» **15.30** — «Образ моды» **16.00** — «Игра недели». **18.00** — Горячая тема. **18.45** — Московский телетайп. **19.00** — Панорама Подмосковья. **19.30** — Добрый вечер, Москва! **21.00** — Новости (с сурдопереводом). **21.35** — Добрый вечер, Москва! **22.50** — Московский телетайп. **В телеканале «2×2»:** **23.00** — «Афиша». **23.30** — Программа «Мир рекламы». **0.30** — Информационная программа

● ПОКАЗЫВАЕТ САНКТ-ПЕТЕРБУРГ

8.00 — «Здравствуйте!» **8.05** — Документальные фильмы. **8.55** — «Детство Бемби» Фильм. **10.10** — Мультфильм **10.45** — «Весенние киноналюдения». **11.00** — «Праздник вдохновения» **11.30** — Документальный фильм **12.10** — Киноканал «Осень» «Неподдающиеся». Фильм. **13.35** — «Теледоктор». **14.05** — В эфире — «ТС-1» **15.00** — «Сказка за сказкой». **15.30** — Мультфильм **15.40** — «Школа: сегодня и завтра». Прямой эфир. **16.40** — «Инопланетянка». Фильм. **18.00** — ТТЦ «Лира». «Петрополь». **19.00** — «Большой фестиваль». **19.20** — «Горячая линия». Телестанция «Факт» **20.45** — Экспресс-кино. **21.00** — «Звезды Балтийского моря». **21.30** — «Музыкальный телефон». **21.40** — «От и до, но после...» Телеигра «Ключ к успеху». **22.45** — «Шлягер-92». 2-й тур. 2-й день.

4 КАНАЛ ОСТАНКИНО

10.30 — «Я в России». **11.20** — «С утра пораньше». **12.00** — «Детский музыкальный клуб». **12.40** — Мультфильм **13.15** — «Мир денег Адама Смита». **13.45** — «Помоги себе сам». **14.15** — Клуб путешественников **15.05** — Ритмическая гимнастика **15.35** — «Радуга». **15.55** — А. П. Чехов — «Палата № 6» Телеспектакль **17.25** — «Авиакосмический салон». **17.40** — Видеоспорт **19.40** — «Чужая жена и муж под кроватью». **20.45** — Телевизионный музыкальный абонемент. **21.20** — «Заповедное».

Сообщает Гидрометцентр

Для мая похолодания на европейской территории хотя и обычные явления, но такой продолжительности они бывают не ежегодно. Сейчас, наконец, в череде холодных дней наступил перелом. И хотя предстоящая неделя по-прежнему еще с заморозками на почве, в средних и даже частями в южных районах, но днем в субботу — воскресенье при смене северного ветра западным начнется постепенное повышение температуры до 16—22 градусов. Холодный воздух, медленно отступая к востоку и принося резкое понижение температуры вначале на Урал и юг Тюменской области, в субботу проявит себя в погоде и остальных районов юга Западной Сибири. Там ночная температура понизится до заморозков, а днем будет всего плюс 4—9 градусов, в воздухе местами закружит снег. На территории от Иркутска до Читы включительно погода ожидается сухой и жаркой, температура до 30—32 градусов, в лесах сохранится высокая пожарная опасность с массовыми очагами пожаров.

В Москве 23 мая без осадков, днем 14—16 градусов, ветер северный.

Учредитель: ЖУРНАЛИСТСКИЙ КОЛЛЕКТИВ «ИЗВЕСТИЙ»

Главный редактор И. ГОЛЕМБИОВСКИЙ.

РЕДАКЦИОННАЯ КОЛЛЕГИЯ:

Н. БОДНАРУК (заместитель главного редактора), Э. ГОНЗАЛЬЕЗ, А. ДРУЗЕНКО (первый заместитель главного редактора), Ю. ЕФРЕМОВ (директор издательства), В. ЗАХАРЬКО (ответственный секретарь), А. ИЛЛЕШ, О. ЛАЦИС, Ю. МАКАРОВ, Д. МАМЛЕЕВ (первый заместитель главного редактора), В. НАДЕИН (заместитель главного редактора), Ю. ОРЛИК, А. ОСТАЛЬСКИЙ, А. ПЛУТНИК, А. СТЕПОВОЙ.

Московский выпуск: По графику — 15.00. Сдан в печать — в 15.00.
Индекс — 50050 Тираж 3.800.000 Зак. № 1333

ИЗВЕСТИЯ

Адрес и телефоны редакции: 103791, ГСП, Москва, К-6 Пушкинская площадь, 5.

Телетайп: 111129 вест
Телекс: 411121 Vesti SU, 411122 Vesti SU

Факс: 209-53-94, 230-23-03
Телефоны для справок: 209-91-00, 299-21-22

Отдел зарубежной рекламы 200-30-18
Отдел рекламы 209-34-66

Адрес издательства «Известия»: 103798, ГСП, Москва, К-6 Пушкинская площадь, 5.

Типография имени И. И. Скворцова-Степанова издательства «Известия», Москва, Пушкинская пл., 5.