"ИЗВЕСТИЯ"

● 24 апреля 1992 года, пятница
● Московский вечерний выпуск
● № 98 (23672)
● Цена 1 рубль
(в розницу — свободная цена)

Газета выходит с марта 1917 года

ИЗВЕСТИЯ

ГАЙДАР ПОСЛЕ КРИЗА И ПРАВИТЕЛЬСТВО ПОСЛЕ КРИЗИСА ЧУВСТВУЮТ СЕБЯ СПОСОБНЫМИ ПРОДОЛЖАТЬ РЕФОРМУ

Василий КОНОНЕНКО, «Известия»

Очередное заседание Кабинета министров, состоявшееся 24 апреля в Кремле под председательством первого вице-премьера Е. Гайдара, началось с выработки конкретных мер по коррекции экономической реформы и совершенствованию управленческих структур.

Хотя в результате неистовых атак ультраправых и левых депутатов Е. Гайдар перенес гипертонический криз и последние два дня находился под наблюдением врачей, в своем выступлении он говорил лишь о деле. Как сообщил корреспонденту «Известий» советник правительства А. Улюкаев, Е. Гайдар подчеркнул, что правительство больше не временное, оно получило мандат доверия и может работать дальше не как пожарная команда, а без суеты, на перспективу.

Первый вице-премьер обозначил три основные задачи, стоящие перед правительством. Краткосрочные, предполагающие сохранение стабильности в экономике при повышении уровня цен на энергоносители, обеспечение кредитами основных отраслей хозяйства, перестройка структур, прежде всего в блоке промышленности. В этой связи создается комиссия для реорганизации Минпрома. Намечена также реорганизация социального блока с возможным притоком в эти структуры свежих политических сил. Планируется упорядочить работу аппарата правительства с тем, чтобы был обеспечен должный контроль за принимаемыми решениями.

К среднесрочным задачам Е. Гайдар отнес перестройку системы внешнеэкономических связей, упорядочение торговли путем ужесточения налогового контроля, преодоление кризиса наличности — планируется активизировать безналичные платежи.

Долгосрочными задачами правительства Е. Гайдар считает разработку программы экономического возрождения России при сокращении вмешательства государства в производство, обеспечение открытости экономики, эффективное использование зарубежной помощи.

В итоге обсуждения на заседании поддержан подготовленный накануне перечень мер по реализации решений Съезда. В их числе: доработка совместно с парламентом проекта закона «О Совете Министров Российской Федерации», анализ критических замечаний и предложений депутатов с тем, чтобы в двухнедельный срок подготовиться к их реализации. В этот же срок решено внести в правительство все предложения по совершенствованию исполнительных структур.

Следующим на заседании обсуждался вопрос о государственном регулировании цен на энергоносители. Правительство установило предельные цены на нефть — 1.700—2.200 рублей за тонну, на природный газ — 1.100—1.600 рублей за одну тысячу кубометров, без налога на добавленную стоимость. Населению газ должен продаваться по действующей цене — 260 рублей за тысячу кубометров. Превышение этих потолков цен должно рассматриваться как нарушение государственной дисциплины цен.

При обсуждении вопроса об использовании бюджета России в первом квартале текущего года и бюджета на второй квартал одобрены принципы формирования доходов и расходов, бюджет на предстоящий квартал принят с дефицитом в размере 205 миллиардов рублей. Это объясняется не только дополнительными расходами на социальные нужды (повышение минимальных зарплат, пенсий, стипендий), но и более либеральной финансово-кредитной политикой по сравнению с первым кварталом.

По предложению вице-президента А. Руцкого и министра сельского хозяйства В. Хлыстуна поддержана идея создания центра земельной и агропромышленной реформы как неправительственной организации.

ЧЕРНОБЫЛЬ. 1986 ГОД. Через несколько дней после катастрофы.
Фото Ю. ИНЯКИНА.

Ложь о Чернобыле так же страшна, как и сама катастрофа

26 апреля в 1 час 23 минуты 50 секунд грянул атомный взрыв, вместивший в себя триста Хиросим. Земля никогда уже не будет такой, как до Чернобыля,—сегодня это известно всем. Но тайной за семью печатями оставались секретные заседания Политбюро за кремлевской стеной: люди, в них участвовавшие, знали всю правду о Чернобыле, но опутывали страну и мир ложью и дезинформацией. Это они распределяли правду — что для Востока, а что для Запада, что для МАГАТЭ, а что для нас, которым, считали, и вообще ничего знать не положено.

Понадобилось шесть послечернобыльских лет, чтобы секретные протоколы заседаний оперативной группы Политбюро ЦК КПСС мы сегодня смогли «рассекретить».

Материал Аллы ЯРОШИНСКОЙ *читайте на 3-й стр.*

Нескончаемые праздники в разоренном доме

Николай БОДНАРУК, «Известия»

На Съезде, в перерыве между стенаниями о катастрофическом состоянии экономики и бедственном положении народа, состоялось заседание Верховного Совета России, на котором народные избранники нашли-таки способ хоть как-то этот народ осчастливить. Переименовав Первомай из праздника Международной солидарности трудящихся в Праздник весны и труда, законодатель разрешил всему честному народу веселиться 1, 2, 3 и даже в понедельник 4 мая, чтобы затем, после короткой встречи на рабочих местах, 9, 10 и 11-го он на совершенно законных основаниях снова смог всласть отдохнуть. Словом, из двух недель ровно половина — отдых. Ну может ли народ не оценить?

Наверняка оценит. Особенно те, у кого есть несколько соток земли — они наверняка устроят для себя и своих домочадцев неразгибаемый праздник весны и труда. Но таких в стране меньшинство. У большинства же будет предостаточно времени, чтобы задуматься: что же мы делаем? Если экономика дышит на ладан, если в эту обнищавшую страну со всего мира шлют лекарства и пропитание, если правительства, банки, всевозможные фонды по всему земному шару ищут средства, чтобы помочь нам, попавшим в беду, то почему именно мы в своем разоренном доме устраиваем себе нескончаемые праздники? Даже если отбросить меркантильные, чисто экономические интересы, то содрогнуться можно от одного этического, морального уродства ситуации: весь мир вкалывает, и одни только мы, всему наперекор,— празднуем.

Совсем недавно партия и правительство извещали народ о том, что по его просьбе праздничные дни переносятся с такого-то числа на другое и все с таким расчетом, чтобы лишний выходной у трудящегося люда умыкнуть. Мы сердились не столько даже из-за потерянного дня, сколько из-за циничных, лживых обоснований причин. Сегодня с народом лукавить не надо и выдавать интересы экономики за несуществующие просьбы трудящихся незачем. Сегодня парламент мог бы честно сказать гражданам своей страны — надо! И вполне мог бы ограничиться одним этим словом, потому что за две недели Съезда (еще одного нашего массового праздника — народовластия) в Кремлевском Дворце было приведено более чем достаточно фактов, свидетельствующих о действительно катастрофической ситуации в экономике.

К сожалению, популизм чем дальше, тем больше влияет на поведение отдельных государственных лиц и органов власти в целом. Соображения целесообразности, которыми в любых ситуациях, и тем более в критических, должны руководствоваться государственные органы, все чаще уступают место желанию угодить, понравиться публике, заработать у нее еще один пункт для собственного рейтинга. Эти политические игры, конечно же, не имеют ничего общего с реальным управлением общества.

РОССИЯ ПОЛУЧИТ МЕЖДУНАРОДНУЮ ПОМОЩЬ ТОЛЬКО ПОД РЕФОРМЫ

Эльмар ГУСЕЙНОВ, «Известия»

Руководители Международного валютного фонда и лидеры семи наиболее развитых стран Запада озабочены возможностью отступления в политике реформ в России. Только при условии продолжения и углубления реформ России может быть оказана необходимая ей финансовая помощь. Однако еще окончательно не решен и сам вопрос о предоставлении самой помощи ни МВФ, ни странами «семерки».

Такова суть заявлений, сделанных в четверг директором-распорядителем МВФ М. Камдессю и заместителем министра финансов США Д. Малфордом. Последний, в частности, заявил, что любые усилия правительства Б. Ельцина в направлении увеличения дефицита бюджета или ослабления контроля над ростом денежной массы будут рассматриваться как «шаги назад».

Малфорд сообщил также, что на встрече министров финансов стран «семерки», которая пройдет в столице США в выходные дни, будет рассмотрен вопрос о создании стабилизационного фонда для российского рубля.

В свою очередь Камдессю выразил озабоченность в связи с появившимися в прессе сообщениями о возможности «ослабления» программы реформ в России в связи с политическим давлением на ее сторонников внутри страны. Директор-распорядитель МВФ также подчеркнул, что вопрос о предоставлении помощи России и странам СНГ, увязанный с анализом проводимых в них рыночных реформ, будет основным на открывающихся на будущей неделе в Вашингтоне весенних заседаниях валютного фонда.

Интересно, что, недвусмысленно намекая на возможность отсрочки помощи в случае пробуксовки реформ в России, ни Камдессю, ни Малфорд не дали никаких обнадеживающих указаний на то, что вопрос о выделении средств в рамках 24 миллиардов, обещанных России, будет решен на предстоящих финансовых форумах. Таким образом, россиянам угрожают потерей помощи, реальные объемы и сроки предоставления которой еще не определены. Аналогичные программы для других стран СНГ будут рассматриваться только после того, как будет решен вопрос об оказании помощи России.

Довольно жесткие высказывания представителей западного финансового истеблишмента выглядят как очевидные попытки поддержать таким образом нынешних российских реформаторов, столкнувшихся в последнее время с мощной оппозицией противников реформ.

Напомню, что, по подсчетам экспертов МВФ, только в 1992 году странам СНГ понадобится около 44 миллиардов долларов помощи для того, чтобы остановить надвигающийся экономический коллапс.

АРМЕНИЯ ЧТИТ ПАМЯТЬ ЖЕРТВ ГЕНОЦИДА

Сергей БАБЛУМЯН, «Известия»

День памяти жертв геноцида армян 1915 года отмечает 24 апреля вся республика.

Центром события, как всегда, стал мемориал в Ереване на холме Цицернакаберд. Сюда с раннего утра (24 апреля в Ереване нерабочий день) пришли тысячи людей. У Вечного огня под склонившимися в скорбном поклоне гранитными стелами — горы цветов. А люди все идут...

Накануне стали распространяться слухи о якобы готовящихся актах возмездия по отношению к азербайджанцам.

— Мы считаем это измышлениями. Нам слишком дорога память о невинно убиенных, чтобы в этот день всенародной скорби думать о чем-то другом,— заявил вашему корреспонденту председатель Верховного Совета Армении Бабкен Араркцян.

Как стало известно, 77-я годовщина геноцида впервые официально отмечается и в Нагорном Карабахе. В принятом по этому поводу постановлении Верховного Совета НКР, в частности, говорится, что армянский народ должен продолжать требовать от всех государств и международных организаций осуждения совершенного в 1915 году злодеяния.

Дань памяти жертвам резни отдали президент Армении Левон Тер-Петросян, другие руководители республики, представители общественных организаций и политических партий.

Молитву по невинно убиенным у Вечного огня памятника жертвам геноцида прочитал католикос всех армян Вазген Первый.

ЕРЕВАН.

ОТ НАШИХ КОРРЕСПОНДЕНТОВ И ИНФОРМАЦИОННЫХ АГЕНТСТВ

КОЗЫРЕВ ЛЕТИТ В ПЕРСИДСКИЙ ЗАЛИВ ЧЕРЕЗ БИШКЕК

В свою первую поездку по странам Персидского залива отправился министр иностранных дел Российской Федерации Андрей Козырев.

Он начинает с Саудовской Аравии, потом посетит Кувейт, Катар, Бахрейн, Объединенные Арабские Эмираты и Оман.

24 апреля А. Козырев с кратким визитом остановился в Бишкеке, где беседовал с президентом Кыргызстана А. Акаевым.

ИТАР — ТАСС.

СУБМАРИНЫ ИРАНУ И ЛИВИИ

На Болдерайском (Латвия) судоремонтном заводе готовы для отправки за рубеж две подводные лодки.

Сообщая об этом, латвийская газета «Диена» указывает, что одна из них продана Ирану, а другая — Ливии. Для приемки субмарин в Ригу уже прибыли представители этих двух стран.

РИА.

«ЧЕРНОБЫЛЬЦЫ» ЧАЩЕ БОЛЕЮТ ДУШОЙ

Медики Гомельской области зафиксировали отклонения от психических норм у 52 процентов жителей «чернобыльской зоны» Беларуси.

Тем самым еще раз подтверждено отрицательное влияние радиофобии на здоровье человека.

ИТАР — ТАСС.

ИНВАЛИДЫ-АВТОМОБИЛИСТЫ ПРОТЕСТОВАЛИ НЕ ЗРЯ

Протест инвалидов-автомобилистов 22 апреля в Москве против повышения цен на бензин увенчался успехом.

Малый совет столицы рассмотрел их претензию в тот же день и решил выделять инвалидам денежную компенсацию на приобретение ГСМ.

ИТАР—ТАСС.

МОСКОВСКИЙ РУХ НЕ НУЖЕН УКРАИНСКОМУ

Киевское отделение Руха отказало московскому в праве на существование.

В заявлении сказано, что Рух — организация украинская и деятельность вне территории Украины представляется ее руководству совершенно нецелесообразной.

ИМА—Пресс.

В ЧЕРНОВЦАХ ТВ ВЕЩАЕТ НА ИДИШ

Регулярные передачи на идиш организовало областное телевидение в Черновцах.

В состав редакции, созданной на общественных началах, вошли представители Общества еврейской культуры имени Э. Штейнберга, писатели, артисты, учителя, научные сотрудники черновицких вузов.

ИТАР — ТАСС.

РЕШЕНИЕ СУДА В ТОМСКЕ

Районный, а затем и Томский областной суды удовлетворили иск председателя ОСВОДа Михаила Буцанца к газете «Народная трибуна».

Статья в газете «Почти детектив» о якобы темных делах в ОСВОДе признана клеветнической, и газета обязана уплатить истцу за оскорбление чести 30 тысяч рублей.

ИТАР—ТАСС.

VENTANA

Регистрация компаний типа "OFFSHORE"
в странах с льготным налогообложением
и обеспечение их дальнейшей жизнедеятельности.
Оплата – в рублях или СКВ.
Телефон: (095) 199-24-02. Телефакс: (095) 2926511

Ассоциация делового сотрудничества "САС"
■ Видеодвойки фирмы "SONY":
– телевизор KV-2964MT,
– видеомагнитофон SLV-416EE } 275 000 руб.
■ Телефоны "PANASONIC":
KX – T2315 – 10 340 руб.
KX – T2335 – 7 480 руб.
KX – T2365 – 11 880 руб.
Поставка – со склада в Москве партиями по 50 штук.
На всю технику – гарантия 12 месяцев.
Телефон в Москве: 238-66-80. Телефакс: 2388105

БЫЛ У БАБУШКИ ДИВАНЧИК...

В доме 72-летней жительницы Ярославля случился пожар.

Когда полыхавший бабушкин диван потушили, под ним обнаружили обрез английской винтовки и контейнер с тремя килограммами ртути. Бабуля ни при чем: комнату с диваном снимали у пенсионерки курсанты местного зенитно-ракетного училища.

Михаил ОВЧАРОВ (Ярославль), «Известия».

ЛИКИ ПОЛИТИКИ

Рис. В. МОЧАЛОВА.

СОБЫТИЯ И КОММЕНТАРИИ

Проблема прав человека в России еще не решена,

свидетельствуют участники международного симпозиума

Лев АЛЕЙНИК, Марина ЛЕБЕДЕВА, «Известия»

В Москве проходит представительный симпозиум «Российско-американское сотрудничество в борьбе за права человека и демократию: общественные организации и власти», организованный Объединением Советов в защиту советских евреев, действующим ныне в обеих странах.

— Наше присутствие здесь отражает озабоченность нынешним состоянием правозащитной деятельности в вашей стране,— сказала нам президент объединения госпожа Памелла Коуэн.

Действует оно более двадцати лет: активисты борются за устранение преград на пути свободы передвижения каждого человека, за гарантию права оставить страну и вернуться. Это, по мнению собравшихся, один из основополагающих принципов свободы.

Можно ли считать решенным вопрос о правах человека в стране, где не отменена смертная казнь? Где действует крепостное право «прописки»? Где отсутствует на практике право народов на самоопределение и сохранены сталинские границы? Где лишь на бумаге декларировано право на собственность и земля по-прежнему не у хозяина-кормильца? Где взаимодействие властных структур с правозащитными организациями до сих пор не стало нормой, как это есть в любой цивилизованной стране? Являются ли аборты убийством и надо ли в стране, занимающей по ним первое место в мире, принять закон, их запрещающий?

Это далеко не полный перечень вопросов первого дня симпозиума, в обсуждении которых участвовали многие известные правозащитники и политические деятели мира.

Посол США Роберт Страусс считает, что Россия лишь в начале пути создания демократии, и пока неясно, сможет ли эта огромная страна интегрироваться в мировое сообщество. Елена Боннэр отметила: чтобы стать цивилизованным государством, необходимо защищать не только права отдельной личности, но и право каждого народа на самоопределение — для этого не надо перелопачивать всю Конституцию, достаточно соблюдать 30 статей Всеобщей декларации прав человека. Исполнительный директор московской хельсинкской группы Алексей Смирнов обратил внимание, что, хотя в столице активно действуют около двадцати правозащитных групп, они испытывают равнодушное отношение властей к себе, непонимание значения этого движения и нежелание предоставить элементарную помощь: серьезнейшие вопросы по-прежнему решаются «на кухнях», правозащитников не арестовывают, но возможности их воздействия на властные структуры крайне ограничены.

Известный в прошлом отказник, а ныне директор Международного российско-американского Бюро по правам человека Леонид Стонов сказал в коротком интервью «Известиям», что, несмотря на кризис правозащитного движения, очевидны добрые перспективы посткоммунистической России: есть начало рыночных отношений, раскрепощается печать, неминуемо решение о праве собственности на землю. Однако абсолютно выпал из поля зрения парламентариев закон о въезде-выезде (союзный теперь не действует), попраны права человека при решении многих имущественных вопросов, в частности, при нынешней разбойной приватизации, в удручающем состоянии судопроизводство.

На симпозиуме приняты обращения к парламенту и другим органам власти с конкретными предложениями по соблюдению прав человека в обновленной России, а Давид Коэн, содиректор Института адвокатуры США, предложил подробную методику лоббирования — эффективного взаимодействия общественности с законодательными и исполнительными властями.

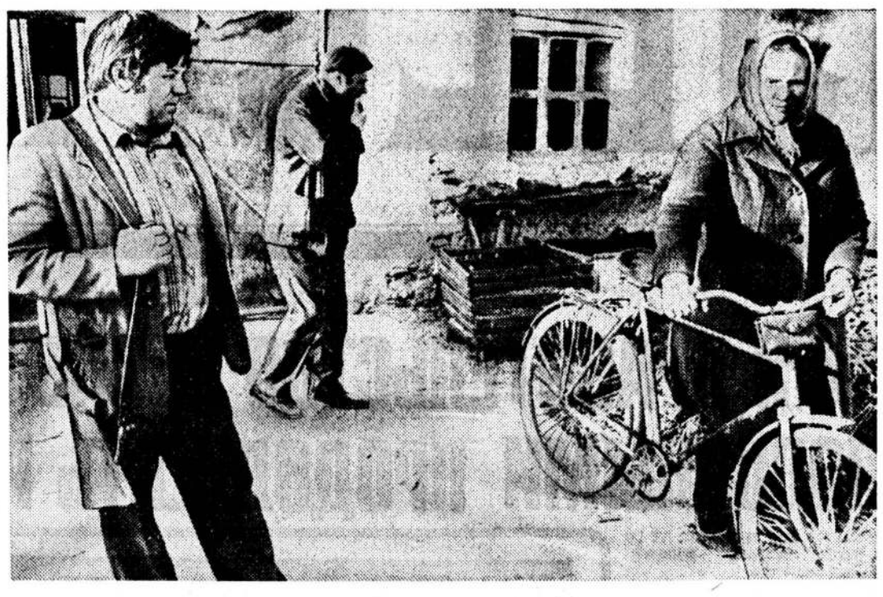

НАРОД ЗАЩИЩАЕТСЯ САМ

На пространстве СНГ день ото дня увеличивается число вооруженных гражданских граждан. Одни крадут оружие у армии, чтобы грабить других. А эти другие, отчаявшись найти защиту у государства, достают «тулки» и «ижаки», чтобы отбивать самим бандитов.

Все чаще налетам подвергаются крестьяне — на подворьях есть продукты питания. В деревнях там и тут стали возникать отряды самообороны. Именно так решили действовать и жители села Семеновка в Херсонской области Украины. В местный отряд самообороны, созданный на базе народной дружины, входит около двухсот человек, в их числе— охотники. С вечера до утра ежедневно группа из пяти дружинников на автомобиле патрулирует улицы и склады в хозяйстве. За каждый выход на дежурство дружинник получает из кассы колхоза «Украина» 25 рублей.

За три месяца деятельности отряда в Семеновке не произошло ни одного серьезного преступления, тогда как в соседних деревнях за то же время совершено семь краж.

◇

На снимке: патруль отряда самообороны на животноводческой ферме.

Фото В. МИЛОСЕРДОВА.

ПРОВИНЦИАЛЬНАЯ НОМЕНКЛАТУРА РВЕТСЯ В МИЛЛИОНЕРЫ

Арнольд ПУШКАРЬ, «Известия»

За нарушение закона об участии в предпринимательской деятельности должностных лиц главный государственный инспектор России предписал снять с работы главу администрации Пролетарского района Тулы В. Могильникова, рассмотреть вопрос об ответственности генерального директора компании «Тулагособеспечение» Л. Вяткина, президента компании «Тулачермет» А. Пухова, других влиятельных хозяйственных руководителей и депутатов областного и городского Советов, входящих в коммерческие структуры.

Как рассказал начальник контрольного управления области Б. Горюхин, сейчас сокращается объем промышленного производства из-за катастрофического финансового состояния неплатежеспособных предприятий. Почти вдвое уменьшились госзакупки скота и птицы. А цены на питание подскочили в 13 раз. Если к этому добавить задержки зарплаты и пенсий, то как же администрации смотреть в глаза людям?

Казалось бы, кредитные ресурсы в этих условиях должны идти прежде всего на развитие эффективных форм сельского хозяйства, переработку сельхозпродукции, конверсию оборонных заводов. Однако проверка показала, что кредиты слишком щедро используются на коммерческие сделки спекулятивного характера, что, не увеличивая массу товаров, не прибавив рынку и пары резиновых сапог, лишь взвинчивают цены. А производство, в том числе и начинающие предприниматели, фермеры, из-за нехватки кредитов не могут запустить свое дело.

Некоторые руководители предприятий и треть депутатов областного и городского Советов значатся учредителями и участниками коммерческих структур. При этом порой, используя служебное положение, содействуют получению льготных кредитов на спекулятивные цели, необоснованному освобождению от налогов коммерческих структур. Дошло до того, что Тульский горсовет разрешил фонду развития предпринимательства, возглавляемому депутатом А. Кикотем, пользоваться бланками и гербовой печатью Совета.

«Сегодня собственность — это деньги и власть, и на примере созданных коммерческих структур «Тулачермета»... видно, что пока ею владеете вы, Анатолий Павлович, и небольшое количество должностных и приближенных к вам лиц»,— пишет в опубликованном в местных газетах открытом письме глава администрации области Н. Севрюгин, обращаясь к президенту акционерной компании «Тулачермет», депутату областного Совета А. Пухову. Перечисляются многие коммерческие, в том числе частные, структуры с красивыми мифологическими именами, как «Эдем», «Аркадия», «Прометей», в которых Пухов и его жена, глава администрации района В. Могильников с супругой имеют вклады.

То, что закулисные дела были выставлены администрацией на свет божий, вызвало бурю среди «белых воротничков» города. В местной печати разгорелась полемика. Всемогущий владелец металла и импортных товаров А. Пухов в открытом письме в адрес главы администрации области и представителя президента утверждает, что «народный депутат... директор акционерной компании... жена директора имеют по закону полное право вкладывать свои личные средства в любую коммерческую структуру или в любое частное предприятие».

Вслед на защиту вкладов своего директора и его жены ринулись председатель СТК А. Пономарев и председатель профкома депутат облсовета В. Садомов, которые «решили твердо постоять за свои честь и достоинство». И от имени трудящихся «Тулачермета» обратились через газету прямо к народу.

А народные избранники Пролетарского района на состоявшейся по этому случаю чрезвычайной сессии столь же рьяно выгораживали своего главу Могильникова, не признавая законным предписание главного госинспектора. О времена, о нравы! Как бывало трепетали перед решениями народного контроля или КПК, а ныне ни почтения к власти, ни капли боязни.

Как попытку дискредитировать депутатов перед избирателями расценила предписание и группа обиженных депутатов облсовета, пожаловавшихся аж самому президенту России, спикеру парламента и генеральному прокурору.

Читаешь все это на фоне ценового беспредела, полуголодной жизни рядовых туляков и думаешь: а ведь, видать, не зря говорится, что чувство частной собственности — сильнейшее после инстинкта самосохранения и продолжения рода. Вон как бурно отреагировали вчерашние парт- и комсработники, столь яро служившие пролетарской идеологии, на малейшее сомнение в их праве на собственность. Конечно, с точки зрения Указа президента России о коррупции не ко всем упомянутым лицам можно подкопаться. И директор компании, как и его супруга, видимо, действительно имеют право на коммерцию. Но почему не имеет такой возможности жена рабочего?

Есть элементарная пословица: живешь сам—давай жить другим. А подумали ли народные избранники Тулы, скопом ринувшись в коммерцию, о тех, кто их избрал? Считается, что Тула — город умельцев — мастеров металлообработки, талантливых инженеров. Но пока никто из них не смог открыть своего дела. Никто не прядет, не шьет, не кует, не печет пирожки, которыми, судя по «нравам Растеряевой улицы» Глеба Успенского, так славился этот город. Почему же? Как создать условия не только для кучки избранных, но и для тысяч собственников— вот вопрос, который вытекает из этой полемики.

ОБ ИСКЕ «ИЗВЕСТИЙ» К Р. ХАСБУЛАТОВУ

Напомним читателям существо дела. На VI Съезде народных депутатов спикер российского парламента Р. Хасбулатов сделал заявление, оскорбительное для коллектива и наносящее ущерб деловой репутации газеты. Конкретно: якобы «Известия» задолжали миллиард рублей, якобы читатели перестали газету читать, якобы коллектив страдает от неквалифицированного руководства.

Мы уже заявляли, что намерены обратиться за судебной защитой. На каких нормах закона может быть основан такой иск! Редакция обратилась к нескольким известным ученым-цивилистам, чтобы выслушать их мнение.

С. Братусь, профессор, доктор юридических наук. — Для меня нет никаких сомнений, что редакция вправе защитить свое достоинство. Р. Хасбулатов публично распространил с трибуны Съезда сведения, по вашим словам, абсолютно недостоверные. Ведь он объявил, что «Известия» задолжали более миллиарда рублей. Это, безусловно, порочит коллектив. Более того, фактическое финансовое банкротство он объяснил тем, что газету перестали читать. И эти сведения можно считать порочащими, а следовательно, подлежащими опровержению. Поэтому ваш иск будет полностью соответствовать статье 7 Гражданского кодекса РСФСР: «Гражданин или организация вправе требовать по суду опровержения порочащих их честь и достоинство сведений, если распространивший такие сведения не докажет, что они соответствуют действительности». Что же касается ваших материальных претензий, здесь у меня большие сомнения...

Н. Малеин, профессор, доктор юридических наук.—Я припоминаю, что говорилось еще о том, что коллектив страдает от не особенно квалифицированного,— кажется, так сказано,— руководства. Такое заявление оскорбительно и для коллектива, и для руководства редакции и, соответственно, порочит их.

— Нам причинен тем самым моральный вред. В готовящемся иске мы хотим поставить вопрос о денежном возмещении этого морального вреда...

Н. Малеин.— Вы рискуете увязнуть в судебном процессе. В республиканском законодательстве подобной нормы нет. Правда, за причиненный моральный вред можно взыскать материальную компенсацию в соответствии со статьей 7 Основ гражданского законодательства Союза ССР и союзных республик. Но между юристами нет единого мнения, действуют ли Основы вообще и на территории России в частности: ведь они должны были быть введены в действие с 1 января 1992 года в качестве общесоюзного закона, а к этому времени и сам Союз распался...

И. Марткович, профессор, доктор юридических наук. — Да, мнения ученых и практиков здесь разошлись и разделились примерно поровну. Я беседовал со многими, одни уверены, что Основы не действуют, ибо являются законом государства, распавшегося, как говорится, «до того». Другие уверены в обратном — этот общесоюзный закон все же был принят и ни в чем не противоречит республиканскому законодательству, потому и действует на территории России.

Н. Малеин. — А вы разделите свои претензии на две части. Сперва предъявите иск об опровержении порочащих газету сведений, он бесспорен и основывается на статье 7 Гражданского кодекса Российской Федерации. А затем уже предъявите и второй иск. Кстати, истец сам определяет сумму, которую он желает получить как возмещение за оскорбление его чести и достоинства, это момент субъективный, оценочный. Впрочем, не далее как 22 апреля газета «Московский комсомолец» сообщила: вице-мэр Москвы Лужков, сочтя себя оскорбленным, предъявил иск к телевидению и просит взыскать миллион рублей. Что ж, это его право, никто не может запретить человеку или коллективу оценить свою честь и достоинство как угодно высоко...

И. Марткович. — Если случится, что редакция понесет, кроме того, и материальные убытки, в виде ли прямого ущерба или упущенной выгоды, в таком случае появится предмет для самостоятельного судебного разбирательства, коль скоро будет доказано, что убытки напрямую связаны с распространением о газете ложных сведений. Основанием для такого иска является статья 444 Гражданского кодекса РСФСР.

Мнения ученых-юристов ясны и еще раз подтверждают, что имеющиеся проблемы в законодательстве, недоговоренности и правовая невнятица оставляют многие коллективы, фирмы, коммерческие структуры практически беззащитными от наветов и поношения. Сегодня можно без больших опасений возвести хулу на кого угодно, бросить тень на деловую репутацию, поставить под сомнение профессиональное реноме, опорочить финансовую состоятельность — и остаться безнаказанным: моральный ущерб еще не обрел своего денежного выражения.

Тем не менее «Известия» не намерены отступать от защиты своей чести и деловой репутации. Редакция поручила подготовку искового заявления адвокатской фирме при Московской областной коллегии адвокатов.

Нарва требует гражданства

Леонид ЛЕВИЦКИЙ, «Известия»

Энергетики Нарвы провели двухчасовую предупредительную забастовку.

Почти наполовину, до технического минимума, обеспечивающего безопасность оборудования, снизили выработку электроэнергии обе станции — Эстонская и Прибалтийская. Инициаторы акции — профсоюзные организации. Их требования — предоставить всем постоянным жителям эстонское гражданство без условий и экзаменов, восстановить экономические связи с Россией и республиками СНГ, стабилизировать цены, своевременно выплачивать зарплату.

Требования энергетиков были поддержаны делегатами городской и региональной профсоюзных конференций, которые обратились к Верховному Совету и правительству Эстонии с предложением незамедлительно начать переговоры.

Двухчасовую забастовку провели еще 14 предприятий города, в том числе «Кренгольмская мануфактура», «Балтиец».

Если тревожный сигнал не будет услышан, то это предупреждение может обернуться более тревожными событиями.

ТАЛЛИНН.

Правительство Беларуси решило поддержать предпринимателей

Михаил ШИМАНСКИЙ, «Известия»

Премьер-министр Беларуси В. Кебич подписал распоряжение о разработке проекта государственной программы поддержки предпринимательства.

Возможно, правительство, в адрес которого было выпущено немало критических стрел, и в самом деле повернулось лицом к бизнесменам. Во всяком случае среди руководителей разработки проекта — президент союза предпринимателей В. Карягин.

МИНСК.

На атомном ледоколе— к Северному полюсу

Сергей КРАЮХИН, «Известия»

К строительству необычного атомного ледокола приступили на стапеле Балтийского завода.

Судно «Урал» будет оснащено рядом дополнительных усовершенствований, резко повышающих его экологическую безопасность и защиту для будущих пассажиров. Как считают корабелы, помимо обычной своей «ледокольной работы» по проводке судов во льдах, «Урал» сможет совершать рейсы к Северному полюсу с туристами на борту. Охотников для таких необычных круизов уже немало, в том числе зарубежных. В нынешнем году судно должны спустить на воду.

САНКТ-ПЕТЕРБУРГ.

БУДУТ ЛИ ГРАНИЦЫ У ОБРАЗОВАНИЯ?

Антон ЗВЕРЕВ, «Известия»

Проект межгосударственного «Соглашения о сотрудничестве в области образования» обсуждали руководители органов просвещения стран СНГ, собравшиеся на днях в Комитете по высшей школе Миннауки Российской Федерации. Предполагается, что этот документ будет подписан на ближайшей майской встрече глав государств Содружества, которую планируется провести в Ташкенте.

Вправе ли сегодня выпускник, скажем, бакинской школы поступить при желании в Новосибирский или Петербургский университет? И на каких условиях продолжит он свое учение, если получит такую возможность? Сохранится ли в дальнейшем сила документов об образовании, присвоении ученых степеней и званий, выданных, положим, в России, за ее пределами?

Ответы на эти, как и другие острые вопросы, от решения которых, без преувеличения, будут зависеть судьбы сотен тысяч граждан бывшего Союза, и содержит документ, под которым поставили свои подписи руководители просвещения девяти независимых государств — участников Содружества. Впрочем, как стало известно редакции, не сумевшие присутствовать на встрече представители Азербайджана и Армении также выразили готовность присоединиться к этой конвенции.

Стороны, говорится в соглашении, гарантируют всем лицам, проживающим на их территориях, равные права на образование и его доступность независимо от их национальности, иных различий. Одновременно они не только признают на своей территории полноценность всех видов документов об образовании другой страны, но и разрешают органам госаттестации и впредь проводить в государствах Содружества свою обычную работу. При этом, подчеркивается в документе, механизм возмещения расходов той или иной страны на обучение «иностранных» учащихся, студентов, аспирантов будет определяться особо, на двусторонней основе.

В то же время — и в этом, очевидно, состоит один из наиболее весомых результатов встречи — все государства — участники соглашения договорились обеспечить завершение образования бывших своих соотечественников, зачисленных в школы, ПТУ, училища и вузы той или иной страны до 1 января 1992 года, на общих для этой страны основаниях.

Учитывая, что свое желание присоединиться к принятому документу высказывали и присутствовавшие на переговорах наблюдатели из Литвы, Эстонии, Грузии, можно с высокой долей вероятности предположить, что единое образовательное пространство в границах бывшего СССР будет скоро восстановлено. И, похоже, именно «Соглашение о сотрудничестве в области образования», коль скоро оно состоится, может стать той «поляной общечеловеческого согласия», на почве которой проще будет обсуждать вопросы, куда более больные и противоречивые.

«ЖИГУЛИ»—ЗА НАРКОТИКИ

Сергей ЖИГАЛОВ, «Известия»

В перечень бартерных товаров, обмениваемых на «Жигули» и запчасти к ним, похоже, вписываются наркотики.

В Самарской области, окрестностях ВАЗа, все явственнее чувствуется дыхание Чуйской долины, откуда доставляют «зелье». И не только оттуда. Местные спецподразделения по борьбе с наркобизнесом задерживают эмиссаров из стран СНГ с пудами наркотиков.

Центром же наркобизнеса в регионе становится известный миру первым заводом по уничтожению химического оружия город Чапаевск. Взбунтовавшимся жителям городка удалось «законсервировать» завод по уничтожению ОВ, но вот уберечься от ОВ наркотических не удается. Органами УВД за последнее время в Чапаевске разгромлены два многочисленных картеля наркобизнеса. Арестована группа, занимающаяся подпольной торговлей наркотиками в Самаре. Изъяты большое количество марихуаны, огнестрельное оружие, деньги, драгоценности.

— Мы далеки от самоуспокоения, — говорит начальник криминальной милиции областного УВД Михаил Никифоров. — Наркодельцов магнитом притягивает ВАЗ, возможность обменять на зелье, перекупить автомобили, запчасти к ним. Цены же на наркотики тоже взлетают вверх. Стакан молотой маковой соломки стоит сегодня до тысячи рублей.

А раз есть спрос, найдутся и поставщики.

При нынешней неустойчивости властных структур, думается, следует всерьез воспринимать прогнозы о возможности обретения некоторыми российскими регионами статуса отечественных «Колумбий». Наркодельцы с их огромными капиталами жаждут вхождения во властные структуры, дестабилизации экономической и социальной. Разгромы наркобанд при отсутствии профилактики наркомании напоминают борьбу с гидрой, у которой на месте отрубленной головы вырастают две. А в жертву этой гидре приносятся здоровье и жизни парней и девчат.

САМАРА.

Продавцы продолжают шарахаться от сторублевок без Ленина

Сергей ЕРЕМЕЕВ, «Известия»

В Восточно-Казахстанской, Павлодарской, Семипалатинской и других областях Казахстана продавцы не принимают при оплате товаров сторублевые купюры, где на просвет вместо традиционного профиля вождя пролетариата просматривается симпатичный цветок.

Возмущенным гражданам, остающимся при своих ассигнациях, торговые работники рекомендуют отправляться в банк, чтобы заменить «российские деньги на нормальные» (лично я слышал эту фразу не единожды).

— Это тем более удивительно, что еще в декабре прошлого и январе нынешнего года мы отправляли разъяснение во все заинтересованные организации об обязательном приеме сторублевых купюр с сине-розовым знаком, — сказал вашему корреспонденту начальник Восточно-Казахстанского областного отделения Госбанка республики Геннадий Путинцев. Другой начальник, управления торговли этой же области, Александр Шевелев, только что оправдался в местной печати следующим образом: «Никаких указаний от нас о прекращении приема таких купюр в торгующие организации не поступало».

УСТЬ-КАМЕНОГОРСК.

Пива нет, но конкурс будет

Сергей КРАЮХИН, «Известия»

В городе на Неве будет проведен международный конкурс «Балтийское пиво-92».

Среди его участников — Германия, страны Прибалтики, Польша, Дания, Швеция, Финляндия и, конечно же, Россия, где пиво варят испокон веку и более чем где бы то ни было необходимо возрождать утраченные традиции.

САНКТ-ПЕТЕРБУРГ.

Тюменцы готовы принять германских инвесторов—но на конкурсной основе

Юрий ПЕРЕПЛЕТКИН, «Известия»

В Тюмени высадился крупный «десант» представителей фирм нефтегазодобывающей промышленности Германии.

Специалисты в основном из Нижней Саксонии, где немцы получают три четверти своей нефти и 90 процентов газа.

Отдавая должное опыту и высочайшей технологической культуре саксонцев, глава администрации Тюменской области Ю. Шафраник сказал: потенциал месторождений Западной Сибири, строительно - транспортная база сибиряков плюс инвестиции зарубежных партнеров, их экономическая заинтересованность и предприимчивость могут принести большую взаимную выгоду.

Хозяева не делали секрета из того, что сегодня претендентов на освоение уже известных и разведку новых залежей нефти и газа более чем достаточно. Поэтому право работать на Крайнем Севере и в Среднем Приобье надо завоевывать на конкурсной основе. Победят высокая производительность, грамотная технология, экологическая безопасность.

Международный симпозиум в Тюмени — разговор профессионалов — расчистит путь к конкретным соглашениям.

ТЮМЕНЬ.

МИНЮСТ СНАЧАЛА ПРИЗНАЛ НОВЫХ РОССИЙСКИХ КОММУНИСТОВ,

а потом решил предупредить их за нарушение закона

Валерий РУДНЕВ, «Известия»

На коллегии Министерства юстиции России принято решение вынести письменное предупреждение ЦК Российской коммунистической рабочей партии (РКРП) за «совершение действий, выходящих за пределы целей и задач, определенных уставом общественного объединения», нарушение Конституции и законов.

Поводом к рассмотрению поведения российских коммунистов на коллегии Минюста послужили следующие обстоятельства.

9 января этого года министерство после тщательной проверки уставных документов зарегистрировало РКРП, учрежденную на партийном съезде в Екатеринбурге еще 21 ноября 1991 года. А за четыре дня до регистрации, 5 января, новые российские коммунисты в Санкт-Петербурге, именуемом ими Ленинградом, на совместном пленуме ЦК и ЦКК РКРП приняли программу экстренных действий своих организаций под лозунгом «К чему зовет народ РКРП». Там коммунисты, во-первых, обратились «к вооруженным защитникам Родины с призывом поддержать борьбу трудящихся за свои экономические и политические права». Во-вторых, празднование «75-летия победы Великой Октябрьской социалистической революции ознаменовать подъемом Государственного флага СССР над Кремлем». Другие их призывы и оценки деятельности нынешнего руководства России цитировать по причине их оскорбительного характера не буду.

Как квалифицировать подобный «зов к народу»? Сначала мнения членов коллегии и присутствующих разделились. Заместители министра, некоторые начальники управлений, ссылаясь на несовершенство законодательства и неясную политическую ситуацию, предлагали не торопиться, а решение вопроса передать в прокуратуру. Те же, у кого должности пониже — руководители отделов, помощники и советники министра, — увидели в программе ЦК и ЦКК РКРП призыв к насильственному свержению законно избранной власти. Поэтому предлагали: немедленно, не дожидаясь явно запоздалой реакции прокуратуры, вмешаться Минюсту.

Министр юстиции России Николай Федоров слушал внимательно всех. А решение принял свое: вынести ЦК РКРП письменное предупреждение и информировать прокуратуру. На этом дискуссия прекратилась.

СОРОК СЕКРЕТНЫХ ПРОТОКОЛОВ КРЕМЛЕВСКИХ МУДРЕЦОВ

Ложь о Чернобыле так же страшна, как и сама катастрофа

Алла ЯРОШИНСКАЯ, журналист

В Верховном Совете СССР мне пришлось работать в парламентской Комиссии по расследованию действий должностных лиц в связи с аварией на Чернобыльской АЭС. Согласно статусу комиссия имела право запросить и получить любые документы. Почти все ведомства— Минсредмаш, Минздрав, Минобороны, Госкомгидромет, другие со скрипом, но все же представляли необходимую засекреченную информацию. И только Политбюро ЦК КПСС не реагировало на официальные запросы. Уверена: вряд ли мы получили бы когда-нибудь эти документы, если бы не август 91-го.

После Указа Б. Ельцина о запрете коммунистической партии началась передача ее архивов, и мы наконец получили секретные протоколы заседаний оперативной группы Политбюро ЦК КПСС по вопросам, связанным с ликвидацией последствий аварии на Чернобыльской АЭС, которую возглавлял Н. Рыжков. Но как ни просили наши эксперты, доктора наук, чтобы в ксерокопировальном бюро парламента сделали хотя бы одну рабочую копию протоколов, им было отказано. Тогда заявку пришлось написать мне как депутату. Но оказалось, что и для депутата сделать это тоже нельзя. «Вето» наложил некто В. Пронин, назвавшийся консультантом второго секретного сектора ВС СССР. Его начальник из спецчасти Секретариата ВС СССР А. Бурко разъяснил, что, мол, они не имеют права дать разрешение ксерокопировать документы с грифами «секретно» и «совершенно секретно» даже для парламентских комиссий. А чтобы получить его, надо обратиться в ту организацию, которая и засекретила документы, с просьбой об их рассекречивании, и вот тогда...

Напомню, это было после путча, спустя несколько месяцев. Уже не было КПСС, а некоторые члены Политбюро обдумывали жизнь в Матросской тишине. Но секреты этой организации строго вдили ее подручные в умирающем парламенте страны.

Читая эти уникальные документы, думаю о том, что главный и самый страшный изотоп, вылетевший из горла реактора, как раз и отсутствует в таблице Менделеева. Это — ложь-86. Обман столь же глобален, сколь глобальна сама катастрофа.

Ложь № 1. О поражениях радиацией

Первое заседание оперативной группы Политбюро состоялось 29 апреля 1986 года. Где-то до середины мая она заседала ежедневно. (Это — к вопросу о том, что у руководства, как уверяли нас годами, не было информации. Совсем недавно, давая интервью Российскому телевидению, Николай Рыжков едва не клялся, что они «тогда мало что знали»).

Начиная с 4 мая в оперативную группу идет поток сообщений о госпитализации населения.

«Секретно. Протокол № 5. 4 мая 1986 г. Присутствовали: члены Политбюро ЦК КПСС тт. Рыжков Н. И., Лигачев Е. К., Воротников В. И., Чебриков В. М., кандидаты в члены Политбюро ЦК КПСС тт. Долгих В. И., Соколов С. Л., секретарь ЦК КПСС Яковлев А. Н., министр внутренних дел т. Власов А. В.

(...) Принять к сведению, что по состоянию на 4 мая всего госпитализировано 1.882 человека. Общее число обследованных достигло 38 тысяч человек.

Выявлено пораженных лучевой болезнью различной степени сложности 204 человека, в том числе 64 ребенка. В тяжелом состоянии находятся 18 человек».

«Секретно. Протокол № 7. 6 мая 1986 года. Присутствовали: члены Политбюро ЦК КПСС тт. Лигачев Е. К., Чебриков В. М., кандидат в члены Политбюро ЦК КПСС т. Долгих В. И., секретарь ЦК КПСС т. Яковлев А. Н.

(...) Принять к сведению сообщение т. Щепина (первый зам. министра здравоохранения СССР. — А. Я.) о том, что по состоянию на 9.00 часов 6 мая число госпитализированных составило 3.454 человека. Из них на стационарном лечении находятся 2.600 человек, в том числе 471 ребенок.

«Секретно. Протокол № 8. 7 мая 1986 года. В заседании оперативной группы принял участие генеральный секретарь ЦК КПСС т. Горбачев М. С. Присутствовали: члены Политбюро ЦК КПСС тт. Рыжков Н. И., Лигачев Е. К., Воротников В. И., Чебриков В. М., кандидат в члены Политбюро ЦК КПСС т. Долгих В. И., министр внутренних дел СССР т. Власов А. В.

(...) За сутки дополнительно госпитализировано 1.821 человек. Число лиц, находящихся на стационарном лечении, составляет на 10 часов 7 мая 4.301 человек, в том числе 1.351 ребенок. Среди них с диагнозом лучевой болезни насчитывается, включая сотрудников МВД СССР, 520 человек. В тяжелом состоянии находятся 34 человека».

«Секретно. Протокол № 12. 12 мая 1986 г. (...) За истекшие сутки дополнительно госпитализировано 2.703 человека, в основном в Белоруссии. На стационарном обследовании и лечении находятся 10.198 человек, из которых 345 человек имеют признаки лучевого заболевания. Среди них 35 детей».

Как соотнести динамику этих секретных сообщений на заседании оперативной группы с упорным молчанием в средствах массовой информации? Правда — для патрициев и правда — для рабов. В протоколе № 21 от 4 июня 1986 года в «Директивах участникам очередной пресс-конференции для советских и иностранных ученых и журналистов» была и такая заготовка: «Для решения вопроса о госпитализации... утверждены соответствующие показатели. За прошедший период обследованы все люди, обратившиеся в медицинские учреждения. Диагноз острой лучевой болезни установлен у 187 пострадавших (все из числа персонала АЭС), из них умерло 24 человека (двое погибли в момент аварии). Диагноз лучевой болезни у госпитализированной части населения, включая детей, не подтвердился».

Министр здравоохранения УССР А. Романенко даже через несколько лет после аварии, на майском (1989 г.) Пленуме ЦК компартии Украины, все твердил: «Со всей ответственностью могу сообщить, что, кроме тех, кто заболел, которых 209 человек, сегодня нет людей, заболеваемость которых можно или необходимо связывать с действием радиации».

Отгадка подобных заявлений была засекречена в документах оперативной группы. Вот, оказывается, каким чудесным образом тысячи людей, пораженных радиацией, вдруг выздоровели.

«Секретно. Протокол № 9. 8 мая 1986 г. (...) Минздрав СССР утвердил новые нормы допустимых уровней облучения населения радиоактивными излучениями, превышающие прежние в 10 раз (прилагается). В особых случаях возможно увеличение этих норм до уровней, превышающих прежние в 50 раз». (! — А. Я.). И далее, в приложении к протоколу: «...Таким образом, гарантируется безопасность для здоровья населения всех возрастов, даже при сохранении данной радиационной обстановки в течение 2,5 лет». Секретное медико-гигиеническое заключение по материалам Госкомгидромета подписали первый заместитель министра здравоохранения СССР О. Щепин и первый заместитель председателя Госкомгидромета СССР Ю. Седунов. Таким образом, без лечения и лекарств тысячи наших сограждан одномоментно, 8 мая 1986 года, исцелились. (Эффективность, простота и «научность» метода наводят на мысль: а почему бы, учитывая наши сегодняшние затруднения с лекарствами, аппаратурой и койко-местами, не принять директиву о том, что, например, начиная с 1 мая с. г. нормальной температурой тела считать не 36,6 градуса, а, скажем, 38 или, в «особых случаях»,— 39.).

Через несколько лет после аварии, выступая на парламентских слушаниях, даже академик Л. А. Ильин, патриарх известной концепции «35 бэр за 70 лет», от которой отказались ученые Белоруссии и Украины, эксперты ВС СССР, вынужден был признать, что «если снизить ее хотя бы до 7 бэр за 35 лет, то вместо 166 тысяч человек, которые сейчас предполагаются к отселению в общей сложности, мы должны сейчас эту цифру увеличить примерно в десять раз. Речь коснется переселения более полутора миллионов людей... Общество должно взвесить весь риск и всю выгоду (подчеркнуто мною. — А. Я.) от такой акции». Слушая тогда эти речи, думала о том, кто же их произносит — врач, благоговеющий перед каждой жизнью, или скупой бухгалтер, цокающий костяшками: жизнь — туда, жизнь — сюда? А ведь впоследствии и сам академик вынужден был признать, что «один миллион 600 тысяч детей имеют дозовые нагрузки, которые нас волнуют, надо решать вопрос, как поступать дальше». Замечу: эти дозовые нагрузки исчислялись, исходя из новейших «рецептов» официальной науки, делавшейся под цековским грифом «Секретно». А если посмотреть на этих детей с точки зрения нравственного императива недопустимости жертв, исповедуемого в цивилизованных странах, то на сколько еще надо умножить?

Ложь № 2. О «чистоте» продукции на радиоактивных сельхозугодьях

«Секретно. Протокол № 32. 22 августа 1986 г. (...) Принять к сведению сообщение т. Мураховского В. С. (прилагается) о том, что... разработаны рекомендации и мероприятия по ведению агропромышленного производства на территориях с разной плотностью загрязнения долгоживущими изотопами».

Кремлевские мудрецы, писавшие эти протоколы, не могли не знать, что буренки дают радиоактивное молоко, придя с пастбищ, удобренных даже 1 кюри цезия-137 на квадратный километр.

«...Считать целесообразным заложить в государственный резерв мясо с повышенным содержанием радиоактивных веществ, находящееся на хранении, а также подлежащее закупке в текущем году».

«Секретно. Приложение п. 10 протокола № 32 (...). При переработке скота из зоны, расположенной на следе выброса Чернобыльской АЭС, часть вырабатываемого мяса содержит радиоактивные вещества (РВ) в количествах, превышающих допустимые нормы. В настоящее время на холодильниках мясной промышленности ряда областей Белорусской ССР, Украинской ССР и Российской Федерации находится на хранении около 10 тысяч тонн мяса с уровнем загрязнения РВ от $1{,}1 \cdot 10^{-7}$ ки/кг до $1{,}0 \cdot 10^{-6}$ ки/кг, в августе — декабре текущего года ожидается поступление из производства еще 30 тыс. тонн такого мяса.

Для того чтобы не допустить большого суммарного накопления РВ в организме людей от употребления грязных продуктов питания, Министерство здравоохранения СССР рекомендует максимально рассредоточить загрязненное РВ мясо по стране (подчеркнуто мною.—А. Я.) и использовать его для выработки колбасных изделий, консервов и мясных полуфабрикатов в соотношении один к десяти с нормальным мясом.

(...) Для использования указанного мяса на пищевые цели и обеспечение выпуска продукции в соответствии с требованиями Минздрава СССР с учетом его десятикратного разбавления незагрязненным мясом необходимо организовать его переработку на мясокомбинатах большинства областей Российской Федерации (кроме г. Москвы), Молдавии, республик Закавказья, Прибалтики, Казахстана, Средней Азии. Председатель Госагропрома СССР В. С. Мураховский».

Еще одно приложение к протоколу № 32, п. 11. «С 1 августа по всей территории СССР вступил в силу норматив на допустимый уровень содержания радиоактивных веществ в молоке, равный $1 \cdot 10^{-8}$ ки/л («чистое» молоко—в 12-й степени.— А. Я.). Однако в отдельных районах некоторых областей БССР часть получаемого молока еще содержит радиоактивные вещества на уровне $1 \cdot 10^{-7}$ ки/л и не стабилизируется на уровне введенного норматива, что осложняет бесперебойное снабжение населения этих районов молоком. Н. Бургасов».

Особая забота о «бесперебойном снабжении населения молоком», не правда ли? Нет «чистого» — снизили норматив, и «грязное» сразу стало «чистым». Ведь в тайных бумагах все сходится, все — в нужных партии, правительству и Западу нормах, дозах, пределах. Член экспертной комиссии ВС СССР профессор Е. Бурлакова рассказала, как один высокопоставленный работник с гордостью говорил: «Благодаря повышению ВДУ (временно допустимых уровней) государству сэкономлено 1,7 миллиарда рублей!»

Только через пять лет после аварии, после многочисленных запросов народных депутатов СССР Прокуратура Союза наконец возбудила по фактам реализации «грязной» продукции уголовное дело. Вот что сообщал парламентской комиссии заместитель Генерального прокурора СССР В. Андреев: «...за период с 1986 по 1989 год в указанных зонах произведено выше допустимых уровней загрязнения 47,5 тысячи тонн мяса и два миллиона тонн молока... Только за пределы Белоруссии отправлено 15 тысяч тонн загрязненного радионуклидами мяса. Указанные обстоятельства повлекли загрязнение радиоактивными веществами продуктов питания практически по всей стране и могут оказать отрицательное воздействие на состояние здоровья населения».

По официальному разрешению Совета Министров РСФСР в 1989 году «грязное» мясо из Брянской, Могилевской, Киевской, Житомирской областей направлялось в Архангельскую, Калининградскую, Горьковскую, Ярославскую, Ивановскую, Владимирскую и другие области, а также в Чувашию и Коми АССР.

Распался Союз. Не стало ни Прокуратуры СССР, ни Генерального прокурора. Но виноватых как не было при партократах, призывавших «усиливать пропагандистские мероприятия, направленные на разоблачение лживых измышлений буржуазных органов информации и спецслужб о событиях на Чернобыльской АЭС», так нет и при демократах: суверенные прокуратуры хранят молчание.

Ложь № 3. О сообщениях для печати

Печать на заседания оперативной группы Политбюро, разумеется, не допускали. Только один раз, 26 мая (протокол № 18), были приглашены главные редакторы центральных газет. Здесь им дали наказ: «Главное внимание уделить мерам, принимаемым ЦК КПСС и правительством по обеспечению нормальных трудовых и социально-бытовых условий жизни эвакуированного населения, ликвидации последствий аварии, широко отражать активное участие трудящихся в реализации этих мер».

Едва ли не на каждом заседании рассматривался вопрос о каком-либо сообщении — для печати, телевидения, пресс-конференции. Все тексты утверждались, указывалась конкретная дата публикаций.

«Секретно. Протокол № 9. 8 мая 1986 г. (...) 4. О выступлении по телевидению тт. Воробьева А. И. и Гогина Е. Е. Учитывая улучшение обстановки на Чернобыльской АЭС, считать целесообразным воздержаться от указанного выступления. (...) 6. О сообщении ТАСС по вопросу введения в ряде европейских стран ограничений на импорт товаров из СССР. Одобрить текст указанного обращения. Опубликовать его в печати 9 мая 1986 г. (...) 9. Об очередном правительственном сообщении. Одобрить текст сообщения. Опубликовать его в печати после особого распоряжения».

«Секретно. Протокол № 5. 4 мая 1986 г. (...) Одобрить текст обращения ТАСС. Публикацию очередного сообщения от Совета Министров СССР перенести на 5 мая с. г.».

Интересно, что ни самих текстов, ни фамилий их авторов в протоколах нет. И это, вероятно, не случайно: следы лучше не оставлять.

«Секретно. Протокол № 1. 29 апреля 1986 г. (...) 10. О правительственных сообщениях. Утвердить текст правительственного сообщения для опубликования в печати. Утвердить текст информации руководителям ряда капиталистических стран об аварии на Чернобыльской АЭС и принимаемых мерах по устранению ее последствий. Утвердить текст руководителям ряда социалистических стран о состоянии дел по ликвидации последствий аварии на Чернобыльской АЭС».

Все просто: для внутреннего употребления — одна информация, вернее, дезинформация, для братьев по социалистическому лагерю — другая, для «проклятых» капиталистов — третья.

«Секретно. Протокол № 7. 6 мая 1986 г. (...) Согласиться с предложением Минздрава СССР о целесообразности опубликования данных о количестве и состоянии больных, находящихся на излечении в 6-й больнице Москвы, **учитывая тот факт, что в этой больнице работают американцы** (подчеркнуто мною. — А. Я.)».

«Секретно. Протокол № 3. 1 мая 1986 г. (...) Направить в районы, прилегающие к зоне размещения Чернобыльской АЭС, группу советских корреспондентов с целью подготовки материалов для печати и телевидения, свидетельствующих о нормальной жизнедеятельности этих районов».

Так сказать, сочинение на заданную тему. Иные сочинения— под запрет. Иногда удавалось его обойти, иногда — нет.

Не удалась, например, попытка собственного корреспондента «Известий» Н. Матуковского из Белоруссии привлечь внимание высокого заседания.

«Секретно. Приложение к протоколу № 28. Телетайписткам. Эту телеграмму не показывать никому, кроме главного редактора. Копию уничтожить. (...) Информация. Сообщаю для вашего сведения, что радиационная обстановка в Белоруссии значительно осложнилась. Во многих районах Могилевской области обнаружено радиоактивное заражение, уровень которого значительно выше уровня тех районов, о которых мы писали. По всем медицинским канонам, проживание людей в этих районах связано с огромным риском для жизни. (...) Сообщаю вам это по телексу, потому что все телефонные разговоры на эту тему у нас категорически запрещены. 8 июля 1986. Н. Матуковский».

Тревожная телеграмма корреспондента была передана в оперативную группу Политбюро. Заслушав ее, здесь решили: «надо все проверить, а о результатах доложить оперативной группе до 20 июля с. г.».

Больше об этом неприятном вопросе на заседаниях не вспоминали. И о результатах никто не докладывал...

А вот как готовились к пресс-конференциям для советских и иностранных журналистов.

«Секретно. 4 июня 1986 года (...) Приложение к протоколу № 21. 2. При освещении хода ликвидации последствий аварии на Чернобыльской АЭС: ...Осветить широкомасштабные меры, принимаемые по обеспечению безопасности населения, особо отметить заботу о людях, оказавшихся на загрязненной территории (...) 4. Указать на несостоятельность претензий и оценок как отдельных официальных лиц, так и прессы из ряда западных стран, заявляющих о якобы существенном экологическом и материальном ущербе, нанесенном за счет распространения небольших количеств радиоактивных веществ с воздушными массами из зоны Чернобыльской АЭС».

«Небольшие количества» — это 300 хиросимских бомб только по цезию-137. А «несущественный ущерб», по оценкам независимых экспертов, потери страны до 2000 года составят 180—200 миллиардов рублей в ценах 1989 г. И это без учета потерь, связанных с заболеваниями тысяч и тысяч людей.

* * *

Об этом можно долго продолжать. Ложь № 4 — об участии армии в ликвидации аварии, ложь № 5 — о «посадке» Славутича — нового города энергетиков — на цезиевое пятно, ложь № 6 — о подборе кадров и «политико-воспитательной работе» на ЧАЭС после аварии. И т. д., и т. п.

Новые секретные документы открывают старые истины: каждый раз, чтобы сохранить себя, Система должна непременно творить зло и непременно скрывать содеянное. Начиная с тайного расстрела в подвалах дома Ипатьевых детей, чья вина заключалась только в том, что они родились в царской семье, она затем миллионами расстреливала нас, без суда и следствия загоняла в концлагеря и психушки. Она убивала нас на демонстрации в Новочеркасске, укладывала в «черные тюльпаны» в Афганистане, травила нервно-паралитическими газами в Тбилиси, бросала под танки в Баку и Вильнюсе... Чернобыль — медленное умирание в радиоактивном угаре — из этого же ряда преступлений Системы против собственного народа, который она десятилетиями методично истребляла, подобно мифической Медузе горгоне, поедающей своих детей. Победить горгону, как известно, удалось лишь одним способом — отрубив ей голову.

«ЖИЗНЬ С ИДИОТОМ»,

или Реквием по Стране Советов

Юрий КОВАЛЕНКО, «Известия»

Важнейшее событие в истории русского музыкального искусства последних десятилетий, утверждают критики, состоялось в Амстердаме. В Нидерландском музыкальном театре прошла премьера первой оперы Альфреда Шнитке «Жизнь с идиотом».

Нидерландская королева Беатрикс, принц Клаус вместе со всей публикой устроили овацию этой опере в постановке нашего старейшего режиссера Бориса Покровского. Оркестром дирижировал Мстислав Ростропович, который также исполнил соло на виолончели и на фортепьяно. Спектакль оформил один из лидеров российского художественного авангарда Илья Кабаков. На основные партии приглашены известные американские певцы.

В основу либретто «Жизни с идиотом» положен одноименный рассказ Виктора Ерофеева о том, как его герою «Я», совершившему какое-то преступление, партия в качестве наказания приказала поселить у себя дома идиота Вову. Новый жилец начинает с того, что соблазняет жену «Я», потом его самого. Затем Вова убивает жену, а «Я», превратившись в идиота, попадает в сумасшедший дом.

Узнав, что А. Шнитке был бы готов написать оперу по рассказу В. Ерофеева, организовать спектакль взялся директор Нидерландского музыкального театра Пьер Ауди. Он пригласил М. Ростроповича. Тот, в свою очередь, предложил поставить «Жизнь с идиотом» 80-летнему Борису Покровскому, с которым давно хотел работать.

В спектакле доминирует красный цвет, а Вова внешне похож на Ленина, и многие критики рассматривают последнее произведение А. Шнитке как «критику коммунизма». Той же точки зрения придерживается и М. Ростропович, для которого история его страны всегда казалась «оперой». Для голландской прессы «Жизнь с идиотом» — это реквием по Стране Советов.

Но все создатели оперы хотели бы, чтобы она понималась шире, чем политическая сатира, была по своей сути универсальной, имела общечеловеческое звучание. «Вова,—считает М. Ростропович,— это также Гитлер и Саддам Хусейн, любой диктатор со своей идеей фикс».

Сегодня крупнейший русский композитор Альфред Шнитке, родившийся в немецкой семье в Советском Союзе, пишет «Интернэшнл геральд трибюн», живет в Гамбурге и не собирается возвращаться в Россию. «Я слишком долго там страдал,— говорит композитор, — только потому, что во мне нет ни капли русской крови».

Храните зубы в сберегательном банке

Василий ГОРЧАКОВ, Сергей МОСТОВЩИКОВ, «Известия»

На отечественный видеорынок на прошедшей неделе неожиданно резко увеличилось поступление порнографического и полупорнографического кино типа «Розовая лагуна: сексуальные приключения в тропическом раю». Трудно сказать, чем это вызвано. Ясно одно: ценителям постельного видеожанра проводимые в стране реформы дали уже многое. Остальным, конечно, приходится сложнее, но мы постараемся облегчить ситуацию, порекомендовав нижеследующие фильмы.

ПЭРИС ТРАУТ (Paris Trout), США, 1991, 97 мин., ***, ● 18.

Режиссер Стивен Джилленхаал.

В ролях: Дэннис Хоппер, Барбара Херши, Эд Харрис, Рэй Мак-Киннон, Тина Лиффорд.

Вот уж действительно: плохо жить не запретишь. По крайней мере в этом фильме Стивена Джилленхаала, задавшегося, видимо, целью убедить зрителя в никчемности существования на белом свете. Какой-то душный провинциальный городишко на юге Америки. Главный герой — владелец местного магазина по имени Пэрис Траут (Дэннис Хоппер) — мало того, что семейный тиран, еще и импотент. По ходу действия он не совершает решительно никаких хороших поступков, а напротив — убивает чернокожих мать и дочь только за то, что их семья задолжала ему денег. Потом его жена в исполнении Барбары Херши («Трюкач», «Скромные люди») уходит от него к его адвокату. К финалу фильма Траут, совсем обезумев, убивает свою мать, адвоката, а заодно и кончает жизнь самоубийством. Такая вот жизнеутверждающая история.

Советуем, кстати, перед началом фильма убрать в труднодоступные места колющие и режущие предметы.

КРОВАВАЯ СХВАТКА (Blood Fight), Гонконг, 1989, 96 мин., **, ● 15.

Режиссер Шуджи Гото.

В ролях: Ясуки Курата, Ям Тат Ва, Лум Кен Минг, Кристина Лоусон, Боло Ёнг.

Этот, как понятно из названия, зубодробильный шедевр поступил к нам на рынок с явным запозданием. Вероятно, о нем вообще не стоило бы и говорить. Но, во-первых, нас не поймут граждане, полагающие, что каратисты—санитары общества, а, во-вторых, в этом кино играет довольно известный товарищ по имени Боло Ёнг. Он интересен тем, что снимался в качестве постоянного соперника покойного Брюса Ли и других не менее известных специалистов и во всех фильмах его обязательно убивают или, по крайней мере, тяжело калечат.

В этом кино, прямолинейном, как извилина в голове у каратиста, ему тоже делают больно. Но — далеко не сразу. Для начала Ёнг что-то ломает положительному бойцу Масухико Каи. Тот, запив с тоски, подготавливает молодого мстителя. Но и тому Боло Ёнг мощным ударом ноги доказывает, что перед выходом на ринг надо оставлять наиболее ценные участки организма в надежном месте. Короче, Масухико Каи сам потом начинает грамотно подпрыгивать и размахивать руками и, как положено, отправляет Боло Ёнг на его законное место — в гроб.

БЕЛЫЙ КЛЫК (White Fang) США, 1991, 105 мин., ***, 1/2, ● 12.

Режиссер Рэндал Кляйсер.

В ролях: Итон Хоуки, Клаус Мария Брандауэр, Сеймур Кассел, Сюзан Хоган, Джеймс Римар и собака Джо.

К названию этого прекрасного фильма даже добавить нечего, поскольку Джек Лондон все уже сказал. Хорошие актеры, красивая природа, умные животные. Кстати, создатели фильма специальным титром предупреждают зрителя: ни один из их четвероногих актеров при съемках картины не пострадал.

Среди советских видеопиратов тоже, думается, пострадавших не будет, если они посвятят 105 минут своего времени этой экранизации Лондона.

Оценки, данные фильмам мировой критикой:

* — ужасно
** — средней скучности
*** — хорошо
**** — отлично
***** — шедевр киноискусства (вымирающий жанр).

● 18 — возраст, до достижения которого детям без разрешения родителей данное кино смотреть не рекомендуется.

Intel Лучшее соотношение цены и производительности!

Вашему вниманию предлагаются:
- высокопроизводительные компьютеры на базе микропроцессора INTEL 80486, 80386 производства США с заказной конфигурацией;
- разнообразные средства для создания компьютерных систем гибких конфигураций (производства США):
  - модемы 1200 м 2400 бод,
  - факс-модемные платы,
  - стриммеры,
  - мультиплексоры;
- расходные материалы и запасные части;
- телефаксы "SAMSUNG Fx 1010".

Intel предлагает оригинальные программные продукты.

Информационно-аналитическая система "PILOT"

С помощью ИАС "PILOT" Вы сможете:
- легко создавать БД по любым видам продукции;
- подобрать товар для Ваших клиентов;
- оценить место Вашей продукции на рынке и установить для нее цену.

Справочно-обучающая система "PILOT-Маркет" позволит легко и в кратчайшие сроки овладеть умением управлять сбытом и рекламой товаров и услуг на мировом уровне.

109457 Москва, а/я 20, фирма "ИНВЭН"
Телефоны: (095) 962-91-11, 962-91-06

КОМПАНИЯ
ИНФОРМАЦИОННЫЕ СИСТЕМЫ И ТЕХНОЛОГИИ
приглашает вас в
ФИРМЕННЫЙ САЛОН
ПЕРСОНАЛЬНЫХ КОМПЬЮТЕРОВ
и сетевого оборудования
Datamini
Адрес салона:
125171, Москва, Ленинградское ш., 18; тел.: (095) 150-82-18
КОГДА ВЫ В САЛОНЕ - ДЛЯ НАС НЕТ ДРУГИХ ЗАКАЗЧИКОВ!

РУССКИЙ ЛЕС
Корпорация "Русский лес" — это реальное богатство и основа вашего благополучия.
107005 Москва, ул. Бауманская, 58/3
Тел.: 265-23-71
Fax: 261 96 05

МЕЖДУНАРОДНОЕ АКЦИОНЕРНОЕ ОБЩЕСТВО
"РОССИЙСКИЕ СПЛАВЫ"
объявляет конкурс на лучший проект производства полуфабрикатов и изделий в области металлургии, металлообработки и машиностроения.

Основные критерии оценки проекта:
- конкурентоспособность продукции на мировом рынке;
- экологическая чистота производства;
- высокая рентабельность;
- возможность использования действующих производственных мощностей.

ПРИЗОВОЙ ФОНД КОНКУРСА – 10 000 000 РУБЛЕЙ.
1-я премия – 5 миллионов рублей
2-я премия – 3 миллиона рублей
3-я премия – 2 миллиона рублей

На конкурс принимаются проекты с полностью разработанной технологической документацией и изготовленным опытным образцом продукции. Оценка проектов будет осуществляться Независимым экспертным советом, в состав которого входят ученые и специалисты Российской академии наук, научно-исследовательских институтов, вузов и промышленных предприятий СНГ, представители международных организаций, в том числе из США и Италии.

Соблюдение авторских прав гарантировано.
Лучшие проекты будут внедрены в производство.
Инвестиционный фонд – 500 000 000 рублей.
Срок представления материалов – до 30 июня 1992 г.

Предложение на участие в конкурсе посылать по адресу:
103051 Москва, а/я 66.

Международное АО "РОССИЙСКИЕ СПЛАВЫ" продолжает продажу своих акций. Номинальная стоимость одной акции – 1 тысяча рублей.

Приобрести акции можно по адресу:
103031 Москва, ул. Пушкинская, 18/10, стр. 3
Тел.: (095) 229-01-11, 292-01-63
Факс: 2290566

ОТ НАШИХ КОРРЕСПОНДЕНТОВ И ИНФОРМАЦИОННЫХ АГЕНТСТВ

РАЗВЯЗАТЬ ЗАТОРЫ НА ГРАНИЦАХ РЕШИЛИ ТАМОЖЕННИКИ РОССИИ, БЕЛАРУСИ И ПОЛЬШИ

Семь новых контрольно-пропускных пунктов на российско-польской границе в Калининградской области будут открыты в соответствии с договоренностями, достигнутыми в Варшаве, в ходе переговоров руководителей таможенных ведомств России, Беларуси и Польши.

За последние пять лет потоки людей в обе стороны возросли более чем втрое, а количество переходов оставалось прежним. На варшавской рабочей встрече подписаны документы о сотрудничестве таможенных органов в правоохранительной области, а также по задержанию и возврату незаконно ввозимых и вывозимых культурных ценностей. Сделан и первый конкретный шаг: польская сторона изъявила готовность возвратить России и Беларуси 40 икон, изъятых таможенниками при попытке контрабандного ввоза их в Польшу.

Леонид КОРНИЛОВ (Варшава), «Известия».

ПОКА В ЮГОСЛАВИИ ВОЮЮТ, ЗАПАДНЫЕ ТУРИСТЫ УСТРЕМЛЯЮТСЯ В БОЛГАРИЮ

«Болгарский туризм расцвел на югославской трагедии», — считает представитель Болгарии Станимир Цветков.

Свыше трехсот тысяч мест еще до открытия летнего сезона зарезервировали западные туристы в отелях Черноморского побережья Болгарии. Полагают, что за счет наплыва иностранных туристов, в основном из Великобритании и Германии, предпочитающих болгарские «Золотые пески» охваченному войной югославскому побережью Адриатики, Болгария сумеет значительно пополнить запасы необходимой конвертируемой валюты.

Рейтер.

АЛБАНЦЫ СКАНДИРУЮТ «ГЕНШЕР!» НА ПЛОЩАДИ ИМЕНИ ГЕНШЕРА

Свыше 20 тысяч албанцев, скандируя «Геншер!», приветствовали министра иностранных дел Германии Ганса-Дитриха Геншера.

На названную в его честь центральную площадь города Эльбасан он прибыл вместе с президентом Албании Сали Беришей. Симпатии албанцев к немецкому министру, прибывшему в их страну с официальным визитом, объясняются не столько недавней победой демократов над коммунистами на выборах, сколько тем, что беднейшая страна Европы — Албания ожидает от Германии разносторонюю помощь. В первую очередь, продовольствием. За прошедшую зиму страна пережила не один голодный бунт, и сейчас свыше трех миллионов ее населения существуют, в основном, за счет иностранной помощи.

Ассошиэйтед Пресс.

Многочисленные болельщики немецкой сборной, специально приехавшие в Прагу на футбольный матч, учинили настоящий погром на подступах к стадиону: разбили несколько автомашин, в том числе две полицейские.

Телефото Рейтер—ИТАР—ТАСС.

НВТ "БИОМЕДКИБЕРНЕТИКА ДЛЯ ДЕТЕЙ"
(НВТ БИМК-Д)
ПРЕДЛАГАЕТ
ДЛЯ ДЕТСКОГО ЗДРАВООХРАНЕНИЯ:
■ автоматизированную систему для диагностики заболеваний детей по 25 профилям, АСПОН-Д (правительственная премия СССР);
■ программные системы:
– "Учет заболеваемости",
– "Учет диспансерного наблюдения",
– "Учет заболеваемости новорожденных",
– "Учет листков нетрудоспособности",
– "Управление иммунизацией",
– "Справочник по лекарственным препаратам в педиатрии",
– "Диагностика физического развития и биологического созревания",
– "Пренатальная диагностика муковисцидоза плода",
– "Обучение и проверка квалификации фельдшеров ФАП",
– "Профессиональная ориентация подростков по медицинским показаниям";
■ АРМ "КАРДИОФУНКЦИОНАЛИСТ" с полным автоматическим анализом ЭКГ в нестандартных отведениях у детей;
■ компьютерную сеть "Детская поликлиника" с адаптацией к условиям лечебно-профилактической работы поликлиники.
ТАКЖЕ ПРЕДЛАГАЕТ:
■ сухие портативные термостаты для биохимических исследований;
■ программируемый терапевтический прибор многоточечного стимулирующего вибровоздействия для ускоренного восстановления двигательных функций, "ВИБРОСТИМ";
■ содействие в приобретении принадлежностей для ухода за детьми, медицинской аппаратуры и оборудования у финской фирмы "MEDKO MEDICAL" и портативных биохимических анализаторов крови у швейцарской фирмы "ASSAY AG DIAGNOSTICA".
193167 Санкт-Петербург, Невский пр-т, 176, а/я 88
Телефон: (812) 274-62-24
Телефакс: (812) 3151701 для НВТ БИМК-Д 2746224

БОРЬБА С УЛИЧНОЙ ТОРГОВЛЕЙ... В ЛУСАКЕ

Закон, запрещающий торговлю продуктами питания на улицах городов Замбии, приносит первые плоды.

Новшество предусматривает ведение коммерческой деятельности только в предназначенных для этого местах и с санкции местной администрации. А несоблюдение закона влечет штраф от 3 и более долларов. Сумма небольшая, но даже она позволила использовать полученные таким образом средства на осуществление работ по наведению порядка в городе, уборке улиц.

ИТАР — ТАСС.

ЦЕПНАЯ РЕАКЦИЯ РАЗОБЛАЧЕНИЙ СОВЕТСКОЙ АГЕНТУРЫ В ЕВРОПЕ

«БРЮССЕЛЬСКИЙ СЛЕД» ПРИВЕЛ В ПАРИЖ

Юрий КОВАЛЕНКО, «Известия»

Французские спецслужбы раскрыли сеть агентов, работавших на Россию. Несколько дней назад местная контрразведка (ДСТ) арестовала пять или шесть французских и бельгийских граждан. Они подозреваются в передаче Москве промышленных секретов. Однако в четверг после допросов все, кроме бельгийца Бриенна, были выпущены на свободу.

Получив компромат от ДСТ, парижская прокуратура начала дело о том, что здесь на юридическом жаргоне называется «сговором с иностранной державой». Его ведет известный следователь Жан-Пьер Гетти, который специализируется на расследовании террористических актов, в частности тех, к которым причастна, как считают на Западе, Ливия.

Как всегда в шпионских историях, трудно понять, где кончаются факты и начинаются домыслы. Так, газета «Фигаро» сообщила, что агенты Кремля имели доступ к важной технической информации и якобы работали на сотрудников посольства России в Париже. «Вероятная высылка русских дипломатов из Франции, — подчеркивала «Фигаро», — может вылиться в открытый кризис между Парижем и Москвой».

Газета «Монд», однако, со ссылкой на полицейские источники, пишет, что в настоящее время расследование «не установило связи с русским дипломатическим представительством во Франции».

Тем не менее пять сотрудников фирм, действующих в стране, продолжает «Монд», поставляли — за деньги — сведения о новейшей технологии бельгийскому бизнесмену Эмилю Эльяру. Стоявший во главе шпионской сети, этот бельгиец, представлявший различные торговые компании, был непосредственно связан с русскими разведслужбами.

Он регулярно наведывался во Францию для сбора необходимой информации, касающейся, в частности, химии и информатики. Однако его «источники» как в Париже, так и в провинции, по их словам, не знали о том, для кого предназначаются эти данные.

Парижская акция оказалась продолжением операции «Гласность», устроенной бельгийскими спецслужбами, в которой центральную роль сыграл первый секретарь посольства России в Бельгии Владимир Коноплев. Операция началась в прошлом году после того, как наш разведчик решил продать секреты своей фирмы в обмен не только на политическое убежище, но и внушительное вознаграждение.

Согласно западным источникам, будучи в течение нескольких месяцев двойным агентом, он передавал ЦРУ информацию о советской разведсети в Западной Европе. В результате в начале апреля бельгийские власти выслали из страны четырех официальных представителей России — двух сотрудников посольства и двух торгпредства — и арестовали пять бельгийских граждан.

Это журналист газеты «Стандаард» Гвидо Клиндт, сотрудник фирмы «Юньон шимик бельж» Франсуа Коллар, инспектор одного из ведомств системы образования Рене Моненс и Эмиль Эльяр. Все они признались в том, что работали на русских. Все, кроме служащего фирмы Джанфранко Кальсиньини, — на том основании, что передававшаяся им информация не являлась секретной.

Помимо Э. Эльяра, наиболее заметная фигура в шпионской сети, созданной еще в 60-е годы, утверждает «Фигаро», — это Г. Клиндт. Он был завсегдатаем всех европейских научно-технических салонов, выведывал секреты у инженеров аэрокосмических предприятий и даже втерся в дружбу к бельгийскому космонавту Дирку Фримуту, который только что совершил полет на американском «Атлантисе».

Всем бельгийским шпионам грозит тюремное заключение сроком от 10 до 15 лет, если они действовали по политическим соображениям. Кара окажется значительно суровее, если следствие установит, что они торговали секретами исключительно ради наживы. Такова специфика местного законодательства.

Чем же эти бельгийцы навредили своему отечеству? Местная пресса сообщала, что они, видимо, среди прочего передали Кремлю данные о новейшей военной системе связи РИТА, которая в 1985 году была поставлена бельгийской армии французской фирмой «Томсон». Однако французские военные сомневаются в том, чтобы тщательно охраняемые секреты РИТА могли попасть в руки Москвы.

Как бы ни развивались в дальнейшем события на шпионском фронте, «Монд», исходя из последнего французского опыта и итогов бельгийской операции «Гласность», делает некоторые выводы в отношении новых методов деятельности российских спецслужб. Наследники КГБ, пишет газета со ссылкой на ДСТ, провели перестройку, и отныне на территории Франции большая часть их усилий направлена на научную, технологическую и промышленную сферы.

ПАРИЖ.

ПРЕЗИДЕНТ ЮАР ПРЕДЛАГАЕТ ПОДЕЛИТЬСЯ ВЛАСТЬЮ

Сергей МУШКАТЕРОВ, «Известия»

Президент ЮАР Фредерик де Клерк, выступая в четверг в парламенте, предложил провести выборы, в которых примет участие все население страны вне зависимости от расовой принадлежности, и создать исполнительный совет для управления страной на весь период перехода к нерасовой демократии.

По словам де Клерка, все политические партии получат право выдвинуть по одному кандидату на выборах. Три—пять человек, которые получат наибольшее количество голосов, войдут в Исполнительный совет. Исполнительный совет заменит президента страны, будет исполнять функции руководителя государства и правительства, сказал де Клерк. Все члены совета будут наделены равными правами, а решения будут приниматься на основе консенсуса. Вместе с тем совет будет избирать из своих членов председателя, который будет считаться президентом ЮАР. Он должен сменяться каждые шесть месяцев.

По мнению де Клерка и приближенных к нему лиц, план дает возможность населению страны быстро определить тех лидеров, которых они хотели бы видеть в качестве руководителей процесса реформ в ЮАР, а также является ответом на требования черного большинства немедленно поделиться властью. В свою очередь, как пишет агентство Ассошиэйтед Пресс, план де Клерка впервые предоставляет черному населению право участвовать в выборах, дает гарантию, что такие лидеры, как Нельсон Мандела, не только будут избраны в совет, но и могут занять пост президента страны.

Однако, несмотря на всю привлекательность, план де Клерка уже подвергся критике со стороны некоторых политических деятелей. Один из членов парламента заявил: «Эта концепция интересная, отличается новизной и, вероятно, неприемлема». По его мнению, Африканский национальный конгресс Южной Африки (АНК) никогда не согласится на этот план, поскольку какой бы мощной поддержкой со стороны черного населения ни пользовался АНК, он получит лишь одно место в совете, и его влияние будет ограничено. Другие критики прямо назвали план де Клерка попыткой затянуть передачу власти черному большинству. Вместе с тем сами руководители АНК пока не высказались по поводу предложений президента.

Окончательно судьба плана де Клерка, вероятно, будет решаться на очередных переговорах в рамках конвента за демократическую Южную Африку, где 19 ведущих политических организаций обсуждают будущее страны.

СЕРБИЯ ПОДДЕРЖИВАЕТ ПРЕКРАЩЕНИЕ ОГНЯ В БОСНИИ И ГЕРЦЕГОВИНЕ

Об этом заявил президент С. Милошевич

Евгений ВОСТРУХОВ, Борис РОДИОНОВ, «Известия»

Председатель мирной конференции по Югославии лорд Каррингтон и министр иностранных дел Португалии—страны, председательствующей в ЕС—Деуш Пиньейру заявили после переговоров в Белграде, что президент С. Милошевич поддерживает прекращение огня в Боснии и Герцеговине и «готов удвоить усилия с целью воспрепятствовать нежелательному развитию событий вокруг этой республики».

Отвечая на вопросы журналистов, Милошевич сказал, что разрешение кризиса в Боснии и Герцеговине возможно на основе консенсуса «трех ее народов» (сербов, хорватов и мусульман), что Сербия против какого-либо вмешательства во внутренние дела республики. Что же касается планируемых США и ЕС санкций против Сербии, которую уличают в агрессии, то они основываются на ложных сведениях. Вопреки многим свидетельствам очевидцев, Милошевич отвергает обвинения в том, что с территории Сербии в Боснию и Герцеговину засылаются вооруженные формирования.

Следует отметить, что премьер Хорватии Ф. Грегурич, напротив, признал, хотя и косвенно, причастность хорватских вооруженных формирований к конфликту. По его словам, «герцеговинские хорваты вернулись из хорватской армии домой, организовались и сейчас защищают свой край».

Трудные переговоры в Бонне провел министр иностранных дел Сербии В. Йованович. Он охарактеризовал их как «серьезные, содержательные и ответственные». Как передает корреспондент ИТАР—ТАСС из столицы ФРГ, министр иностранных дел Германии Г.-Д. Геншер подчеркнул необходимость немедленного вывода подразделений «так называемой Югославской народной армии» из Боснии и Герцеговины, а также из Хорватии. После того как эти республики объявили себя независимыми и получили международное признание, военные формирования ЮНА, по мнению Геншера, приобретают статус агрессора. Сербское руководство несет полную ответственность за действия армии, так как оно ее содержит, вооружает и поддерживает. США, ФРГ, Нидерланды, Австрия выступили за созыв заседания Совета Безопасности для обсуждения ситуации в Боснии и Герцеговине.

Между тем соглашение о прекращении огня, подписанное в четверг в аэропорту Сараево под эгидой ЕС, уже на грани срыва. Поздно вечером в городе возобновился артиллерийский обстрел жилых кварталов. Минометному и ракетному обстрелу мусульманских экстремистов подвергся штаб округа федеральной армии. В городе Босански-Брод в ночь на пятницу запылал нефтеперерабатывающий завод. Так что обговоренное представителями ЕС продолжение конференции о мирном переустройстве Боснии и Герцеговины с участием всех конфликтующих сторон сегодня под большим вопросом.

КАБУЛ НА МУШКЕ У МОДЖАХЕДОВ

Традиционные призывы муэдзинов совершить священный намаз в утро нынешней пятницы звучали в Кабуле в унисон с эхом артиллерийских залпов и беспорядочной стрельбой в городе.

В отличие от призывов к молитве призывы международного сообщества к непримиримой оппозиции избежать резни на улицах Кабула пока, похоже, отклика не находят. Информация, которая поступает из осажденной афганской столицы, а также из Пешавара, где расположены штаб-квартиры оппозиции, крайне противоречива.

Единственная внушающая некоторый оптимизм новость распространена находящимся в Пакистане Афганским информационным агентством АНА, контролируемым Исламской партией Афганистана Г. Хекматиара. Судя по заявлению агентства, лидер ИПА согласен пойти на компромисс с умеренными силами моджахедов и передать власть в столице переходному совету полевых командиров, пользующихся влиянием в кабульской провинции. К их числу не относится ни сам Хекматиар, ни его основной соперник в борьбе за власть Ахмад Шах Масуд, люди которого совместно с правительственными войсками блокируют Кабул с севера (а по другой информации, фактически контролируют город). О реакции Масуда не сообщается, однако шансы на то, что «хозяин Панджшера» молча уступит лавры безвестным полевым командирам, невелики.

В Кабуле тем временем состоялась пресс-конференция вице-президента Афганистана генерала армии Мохаммада Рафи об итогах его переговоров с Хекматиаром, которые завершились в провинции Логар. Вице-президент именовал Хекматиара «уважаемым братом» и позитивно оценил итоги встречи, прошедшей, по его словам, «в очень искренней атмосфере». Агентство АНА, однако, уточняет из Пешавара: Хекматиар согласился на эту встречу только для того, чтобы лично передать Рафи ультимативное требование к властям немедленно сдать столицу и вывесить на ее улицах зеленые флаги ислама.

По сообщению агентства Рейтер, Международный Красный Крест эвакуировал в четверг из Кабула почти половину своего персонала после того, как в окрестностях города один из хекматиаровцев с криком «Смерть неверным!» в упор расстрелял 39-летнего санитара из Исландии.

Обозреватели, следящие за развитием событий в Афганистане, не исключают того, что подобная сцена может многократно повториться на улицах Кабула уже в ближайшие дни. Если, конечно, прибывшему в Пакистан на переговоры с моджахедами генеральному секретарю ООН Б. Гали не удастся совершить чуда.

Пресс-служба «Известий».

Совет Безопасности направляет своих наблюдателей в Сомали

Анатолий НИКАНОРОВ, «Известия»

Генеральный секретарь ООН Бутрос Гали рекомендовал Совету Безопасности направить в Сомали 500 военнослужащих ООН для обеспечения безопасности при распределении продовольствия и гуманитарной помощи населению этой страны. Пока Совет Безопасности собирается послать только 50 наблюдателей для обеспечения контроля за прекращением огня и повременить с развертыванием охраны транспортов с продовольствием.

Необходимость осуществления операции связана с катастрофическим положением сомалийского населения. Дипломаты и служащие ООН сравнивают его лишь с положением курдов в Северном Ираке, где из-за непрекращающихся боевых действий заблокирован доступ к курдским районам и практически невозможно распределение помощи.

Силы ООН никогда раньше не выполняли подобных задач. Поэтому на консультациях Совета Безопасности встал вопрос о том, как финансировать такую операцию, которая не направлена на поддержание мира. Поскольку в настоящее время ООН испытывает острый дефицит средств в связи с крупномасштабными действиями в Камбодже и Югославии.

И временный президент Сомали Али Махди Мохамед, и его соперник генерал Мохамед Фарах Айдид, которые в январе прошлого года совместно свергли с трона Сиада Барре, дали свое предварительное согласие на присутствие в стране «голубых касок».

По оценкам специалистов, только в столице Сомали остро нуждаются в срочной гуманитарной помощи 700 тысяч человек (по всей стране — 4,5 миллиона). Основная угроза в порту Могадишо, куда прибывают суда с зарубежной продовольственной помощью, по свидетельству очевидцев, исходит из орудующих там многочисленных вооруженных банд. Положение обостряется еще и тем, что в войну вступили и сторонники свергнутого диктатора. Их первое наступление на столицу было на днях отбито.

СЕНАТОРЫ РЕШИЛИ ПОШАНТАЖИРОВАТЬ РОССИЮ

Сергей АГАФОНОВ, «Известия»

Газета «Санкэй симбун» на первую полосу вынесла экстрановость из Вашингтона. По сообщению газеты, два влиятельных члена американского сената направили письмо госсекретарю Бейкеру, в котором содержится призыв оказать давление на Россию в территориальном диспуте с Японией.

Письмо составлено и подписано дружными усилиями представителей конкурирующих политических партий — республиканцем Уильямом Ротом и демократом Джоном Рокфеллером, что, по мнению «Санкэй», в условиях избирательной кампании, от которой лихорадит нынче Америку, представляет собой случай исключительный. Послание навеяно планами оказания финансовой помощи бедствующей России, точнее, тем бременем, которое эта помощь представляет для США и других западных стран.

Сенаторы, как пишет «Санкэй», высказывают серьезную озабоченность, что в таком крупном денежном деле, как кредитование нищей России, благополучная Япония держится в стороне, и, таким образом, вся тяжесть финансовой ноши ложится на других членов западного клуба, у которых лишних денег на благотворительность в общем-то нет. Сенаторы убеждены, что такое положение несправедливо, поскольку помощь должна носить многонациональный характер и японское участие в ней необходимо хотя бы потому, что это, во-первых, «общезападный проект», а во-вторых, Япония наживется на экономическом восстановлении и развитии Сибири в силу географической близости раньше других.

Эти логические посылки ведут авторов послания дальше — к определению причин японской «халатности» в важном вопросе, которые и формулируются без обиняков в письме, адресованном Бейкеру. Отмечая, что японское нежелание оказывать крупную финансовую помощь России увязано с территориальной проблемой, сенаторы призывают госсекретаря и администрацию в целом «дать понять России» — подвижки в этой проблеме выступают своего рода предпосылкой для реализации многонациональной программы по кредитованию бывшей сверхдержавы.

«Санкэй» расценивает такую позицию сенаторов как беспрецедентную и высказывает предположение, что мнение Рота—Рокфеллера является отражением «двухпартийного консенсуса» в американском конгрессе, который, таким образом, однозначно поддерживает японский подход в диалоге с Москвой. Насчет «консенсуса», надо полагать, японская газета погорячилась, но в оценке беспрецедентности сенаторских инициатив она, безусловно, права.

Желание двух политиков уберечь американскую казну от «российских растрат» понятно и, учитывая не самое лучшее состояние американской экономики, объяснимо. Сложнее понять другое — прямой призыв к экономическому шантажу, который сенаторы сватают администрации в качестве маневра, ведущего к «облегчению бремени». Объяснение такому рецепту можно подобрать только одно — видимо, в Вашингтоне считают, что внутренние неприятности в России делают Москву настолько податливой, что она проглотит и эту «пилюлю» в надежде на получение вожделенных кредитов и финансовой подпитки Запада.

ТОКИО.

Крупнейший в стране
производитель уникального кузнечно-прессового, металлургического, прокатного, горнорудного оборудования, отливок и поковок –
арендное объединение
"Новокраматорский машиностроительный завод"
предлагает
отечественным и зарубежным заказчикам
свои услуги
в комплексном проектировании и комплектной поставке прокатных станов, оснащенных современными системами автоматизированного управления технологическими процессами производства листового и толстолистового проката:
❑ широкополосных станов горячей и холодной прокатки черных и цветных металлов;
❑ толстолистовых станов;
❑ технологических комплексов совмещенной разливки и прокатки стали;
❑ литейно-прокатных комплексов в составе агрегатов бесслитковой горячей прокатки и стана холодной прокатки для производства полос из алюминия и его сплавов;
❑ оборудования для реконструкции и модернизации действующих прокатных станов:
– гидравлических нажимных устройств,
– систем для осевой сдвижки, скрещивания и противоизгиба валков,
– механизмов для смены валков,
– линий главных приводов рабочих клетей,
– моталок для горячекатаной и холоднокатаной полосы,
– ножниц продольной и поперечной резки, сдвоенных и дисковых кромкообрезных, летучих и скрапных с системами уборки обрези,
– теплоизолирующих экранов,
– листоправильных машин,
– механизмов для клеймения и упаковки проката,
– систем гидросбива окалины, охлаждения и смазки,
– систем локальной и комплексной автоматизации технологического процесса прокатки;
❑ рабочих и опорных валков для широкополосных, толстолистовых, обжимных и сортовых станов;
❑ широкого ассортимента запасных частей для широкополосных, толстолистовых, обжимных и сортовых станов.
Прокатное оборудование марки "НКМЗ"– это современный технический уровень, надежность в эксплуатации и высокое качество продукции.
Наш адрес: 343905 Украина, Донецкая обл., Краматорск, АО "НКМЗ"
Телефоны: 4-88-15, 4-87-18, 4-84-86
Телекс: 115137. Телефакс: 42249

ASTRA-2 125239 Москва, а/я 40 Телефон: 426-26-28
РАЗРАБАТЫВАЕМ И ИЗГОТАВЛИВАЕМ:
○ высококачественные деревообрабатывающие сборные фрезы (корпус + 5–10 комплектов различных профильных ножей) для фасонной деревообработки на станках типа ФС-1+6 и аналогичных;
○ комплектные шпиндельные узлы для самостоятельного изготовления нестандартных деревообрабатывающих фрезерных, распиловочных и фуговальных станков;
○ токарные резцы, резцовые вставки, кассеты и т. п. со сменными твердосплавными пластинами для отечественных и импортных металлорежущих станков и линий;
○ другие типы металлорежущих инструментов с СМП.

«ЖЕЛЕЗНАЯ ЛЕДИ» АТАКУЕТ ПРЕМЬЕР-МИНИСТРА

Александр КРИВОПАЛОВ, «Известия»

М. Тэтчер вызвала скандал, который ее репутации, надо думать, не поможет. В статье, появившейся в американском журнале «Ньюсуик», экс-лидер консерваторов позволила себе несколько высказываний, которые трудно воспринять иначе, чем недоброжелательную критику в адрес нынешнего премьер-министра Великобритании.

Тэтчеризм, как дословно заявила «железная леди», не исчезнет даже после того, как уже не будет самой Тэтчер. А вот никакого «мейджоризма» нет в помине. Премьер-министру, пришедшему к власти на волне успехов, достигнутых благодаря ее усилиям, надо лишь продолжать следовать тем же курсом, никуда не отклоняясь. М. Тэтчер позволила себе «проехаться» как по поводу некоторых предвыборных обещаний лидера тори, так и по его манере говорить и держаться на людях.

Политическая атака на курс, которым Мейджор и его ближайшее окружение намерены вести страну в 90-е годы, официальными представителями правительства никак не комментируется. Но на Даунинг-стрит, 10, конечно, должны быть раздражены. Впрочем, как это может быть не покажется парадоксальным, в глазах общественного мнения Британии авторитет кабинета Дж. Мейджора скорее возрастет. Ведь и в Англии исповедуют старую мудрость: «Уходя уходи».

ЛОНДОН.

СУД ПОПЫТАЛСЯ РЕАБИЛИТИРОВАТЬ РЕЖИМ ВИШИ

Юрий КОВАЛЕНКО, «Известия»

Во Франции разразился шумный скандал после того, как суд прекратил дело против бывшего шефа лионской полиции Поля Тувье за отсутствием состава преступления. Суд отклонил все 7 обвинений в причастности Тувье к убийствам членов движения Сопротивления, расстрелу заложников и депортации евреев в годы второй мировой войны.

Более того, в своем решении, изложенном на 215 страницах, суд попытался реабилитировать профашистское правительство маршала Филиппа Петена и обелить его милицию, которая в годы оккупации Франции сотрудничала с гитлеровцами. Режим Виши, утверждается в этом документе, не был подручным гитлеровской Германии, не был тоталитарным, не навязывал своей идеологии, не проводил антиеврейской политики, а милиция якобы «не без сдержанности» относилась к нацизму.

Оправдание 77-летнего Поля Тувье вызвало возмущение, согласно опросам, у трех четвертей французов. Несмотря на то, что постановления судебных органов власти не подлежат комментированию, президент Ф. Миттеран выразил свое «удивление» подобным решением. Премьер П. Береговуа заявил, что стране нанесена тяжелая рана. Мы не можем реабилитировать режим Виши, сказал он, и стереть печальную страницу нашего прошлого. Ну а депутат П. Деведжян считает, что Франция должна попросить прощения у жертв нацизма.

Некоторые юристы отмечают, что местное правосудие подходит с двумя мерками к тем, кто виновен в преступлениях против человечества. Одних, немцев, как Клаус Барбье, который, кстати, был шефом Тувье, приговаривают к пожизненному заключению. «Своих» же оправдывают.

Судьба Тувье весьма характерна. После войны он дважды заочно был приговорен к смертной казни. При загадочных обстоятельствах он бежал из тюрьмы, а потом с помощью высших иерархов католической церкви в течение полувека скрывался от правосудия. Более того, в 1970 году в результате ходатайства его влиятельных друзей бывший глава лионской полиции был «прощен» тогдашним президентом Франции Ж. Помпиду. В 1989 году, по требованию ветеранов Сопротивления его опять арестовали. И вот оправдательный приговор.

Решение о прекращении дела Тувье передано в кассационный суд. Начинается долгая юридическая процедура, которая растянется, по всей видимости, на целый год. Дни же больного рака Поля Тувье сочтены.

ПАРИЖ.

БРЕМЯ ПРЕЗИДЕНТСКОЙ ВЛАСТИ

В ПОЛНОЙ МЕРЕ ОЩУТИЛИ ГЛАВЫ ПОСТКОММУНИСТИЧЕСКИХ СТРАН

Николай ЕРМОЛОВИЧ, «Известия»

Лех Валенса, Вацлав Гавел, Желю Желев... Рабочий, литератор, ученый. У них разный жизненный старт, интересы, увлечения. А объединяет их, безусловно, одна, но пламенная страсть — неприятие тоталитарного режима, бескомпромиссная борьба с ним. Итогом победы и стало избрание этих лидеров главами государств.

Ушат холодной воды

Валенсу поляки боготворили. Он стал символом борьбы с «коммуной» и в популярности уступал только папе римскому. Ушатом холодной воды для вожака «Солидарности» и его ближайшего окружения оказались результаты президентских выборов. Мало кто мог тогда в Польше предположить, что Валенса не будет избран в первом туре. Увы, понадобился второй.

С того памятного дня прошло не так много времени. Но как о самой счастливой поре жизни вспоминает президент годы борьбы, отданные «Солидарности», наполненные романтикой. И приходит к неутешительному для себя выводу о том, что бороться было куда проще, чем управлять страной.

Надо отдать Валенсе должное. Конечно же, ему пришлось несравнимо труднее, чем другим. Ведь, по словам польского президента, его страна играет роль «опытного поля» для остальных посткоммунистических государств. В ней впервые сели за «круглый стол» власти и оппозиция, появилось первое в Восточной Европе некоммунистическое правительство, начались экономические и финансовые реформы, названные «шоковой терапией».

Известно, что первым всегда достается больше других. Так и с Валенсой. Его критикуют слева и справа, дома и из-за границы. Суть претензий в общем-то очевидна. Слишком долго народ дожидался хорошей жизни. И приведя к власти своих избранников, считает себя вправе требовать от них этой самой хорошей жизни. И не когда-нибудь, а сегодня, в крайнем случае — завтра.

Кому толкать польский воз

Когда-то в Польше при конфликтах властей с оппозицией существовал некий третейский суд — мнение эмиграции, в первую очередь выходящего в Париже на польском языке еженедельника «Культура». Так вот что главный редактор этого весьма влиятельного издания Ежи Гедройц заявил Польскому телевидению о президенте и его управлении страной. «Солидарность» и ее лидер Лех Валенса, считает главный редактор, оказались совершенно не подготовлены к принятию эстафеты власти. Л. Валенса с самого начала проявил полную растерянность, и все его действия носили хаотичный характер. Причины многих неудач, полагает Е. Гедройц, следует искать в отсутствии у президента четкой программы действий.

Вполне вероятно, что главный редактор «Культуры» слишком раздражен и не совсем объективен. Тем более что у него для этого и повод имеется. По мнению Гедройца, правящие круги Польши продолжают испытывать недоверие к представителям эмиграции, не привлекают их к ответственной работе на родине.

Но Гедройц, как уже говорилось, не одинок. Еще более резкая критика в адрес президента звучит у него дома. «Гораздо хуже для президента, — подхватывает эстафету газета «Трибуна», — что весь его политический лагерь сузился до государственного министра, начальника кабинета президента Ваховского, ксендза-духовника Цибули и представителя по печати Джичимского... Президент начинает контратаковать. Он понимает, что против распустившихся политиков есть только одно действенное средство — вызвать к ним неприязнь масс, в том числе безработных».

Как в воду глядел автор «Трибуны». Вскоре, выступая на судоверфи в городе Гдыня, президент и впрямь обрушился с резкой критикой на «постсолидаристскую элиту» — представителей интеллигенции, вышедшей из «Солидарности». Элита, отметил он, не говорит правды народу, не спускается вниз, к людям, не думает о том, как умножить имеющиеся средства или помочь безработным. Эти люди вскарабкались вверх на наших хребтах, а сейчас оставили нас на полпути, — а ведь это именно они должны были нас вести вперед, создавать программы, осуществлять реформы.

Резко ухудшившееся экономическое положение Польши оставляет президенту узкое пространство для маневра. Признанный всеми рабочий вожак, он обеспокоен положением социальных низов и готов, как мы видим, всю ответственность за это возложить на «яйцеголовых» интеллектуалов. В то же время желание Л. Валенсы быть президентом «всех поляков» входит в противоречие не только с истинным положением дел, но и со стремлением правящей коалиции видеть его в своем стане.

Л. Валенса признает, что и сам далеко не безгрешен. На днях, напутствуя в США премьера Я. Ольшевского, он заявил, что его очень тревожат польские внутренние дела. У людей много справедливых претензий к президенту за малую эффективность, за нерешенные проблемы... Я все острее ощущаю недовольство, посетовал Валенса.

Президент призвал всех поляков взять на себя ответственность за Польшу, которая является их общим домом. Строительство демократической системы, подчеркнул он, — дело весьма трудное, и из многих выдвигаемых сейчас концепций развития нужно выбрать наилучшую. Л. Валенса предостерег против того, чтобы амбиции брали верх над существом проблем. Хотелось бы, чтобы Польша стала наконец нормальной страной, где существовали бы левые и правые силы, христианские партии. Я не позволил задушить левых, ибо устранение любого человека — потеря. Нужно найти ему место, пусть он также толкает польский воз, сказал президент.

Кстати, когда журналисты спросили, принял ли он решение баллотироваться на пост президента на второй срок, Л. Валенса напомнил, что в ходе первой президентской кампании его лозунгом было: «Не хочу, но должен». О втором сроке он сказал бы так: «Могу, но не должен».

Нет мира под крышами Пражского Града

Вот и Вацлав Гавел, избранный в первый раз президентом республики в декабре 1989 года, тоже долго сомневался, стоит ли ему выдвигать в третий раз свою кандидатуру в июле в новом парламенте, который должен будет после парламентских выборов избрать главу государства. И не только из-за некоторого снижения собственной популярности. По данным социологического опроса, ему все еще симпатизируют более 70 процентов граждан страны, что делает В. Гавела самым популярным политиком Чехословакии. Правда, это в значительной мере относится к Чехии. В Словакии в рейтинге популярности он занимает только пятое место.

Нет особых претензий к президенту и в том, как в Чехословакии проводятся экономические и финансовые реформы. Более того, недавно Международный валютный фонд объявил о предоставлении Чешской и Словацкой Федеративной Республике крупного кредита в сумме 322 миллиона долларов. В распространенном в Праге бюллетене Информационного агентства США подтверждается, что ЧСФР достигла значительного прогресса. Цены практически стабилизированы, резервы внешней валюты надежны. Несмотря на существенное падение производства, в стране имеется понимание необходимости продвижения экономических реформ. И хотя от чехов и словаков это тоже требует неизбежных жертв, все-таки последствия политики «затягивания поясов» здесь переносятся значительно легче, а продвижение вперед идет куда быстрее, чем в других посткоммунистических странах.

Что же тогда беспокоит президента, вызывает его сомнения относительно возможности вновь баллотироваться на высокий пост? Дело в том, что потерпели провал его попытки, нацеленные на усиление президентской власти. Не удалось президенту добиться права объявлять референдум, досрочно распускать парламент и самому издавать декреты, изменить структуры проявляющего недовольство парламента, а главное — принять новую конституцию, закладывающую основы сосуществования между чехами и словаками в сохраняемом общем государстве.

Не хлебом единым жив человек. Пример Чехословакии — лишнее тому свидетельство. Достаток в доме почти каждого ее гражданина — это, разумеется, величайшее благо. Но и гражданский мир тоже дорогого стоит. А вот его-то и нет.

Кроме уже упоминавшихся проблем, вспомним хотя бы закон о люстрациях (проверках на благонадежность), проведенный в парламенте в конце прошлого года правыми. «Мороз по коже», — так выразил свое впечатление, прочитав его текст, В. Гавел. А через некоторое время подписал закон. Теперь же этот документ передается на рассмотрение в Конституционный суд ЧСФР. К такому решению пришло чехословацкое правительство. Оно было вынуждено принять к сведению заявление Международной организации труда, считающей, что закон противоречит некоторым международным конвенциям.

Нет мира под крышами Пражского Града... То, что из диссидентского подполья выглядело простым и выполнимым, стоило только демократам взять власть, превратилось в неразрешимые, мучительные проблемы. Гавел уверен, что чехам и словакам по отдельности будет несравнимо труднее добиться желаемых целей, чем вместе. Поэтому он против развала страны, за обновленное, но совместное государство. В Праге его понимают, но в Братиславе кричат «Долой!»

Раскололся приведший недавнего диссидента к власти «Гражданский форум». Тон в общественно-политической жизни страны все больше задают правые, которым уже не до идеалов «нежной» революции. Надо полагать, президент (натура творческая, художническая) не очень уютно чувствует себя в столь политизированном обществе.

«Я отказываюсь и всегда отказывался,— пишет В. Гавел в своей последней книге «Летние размышления»,— относить себя к правым или левым. Я нахожусь вне этих политических и идеологических фронтов и не завишу от них... А больше всего мне противно сказать о себе, что я стою в «центре»...

Тем не менее Гавел (даже такой, а может быть, именно потому, что такой) устраивает многих: он — авторитетен, предсказуем. Чего же еще требовать от президента?

Вот только неясно: устроит ли уготованная ему роль самого Вацлава Гавела? Оказалось: устроит. Из Праги пришло сообщение: выступая на сессии Федерального собрания, В. Гавел заявил о том, что после парламентских выборов он намерен вновь выдвинуть свою кандидатуру на пост президента ЧСФР.

Страна отбросила тень на президента

По сравнению с польским и чехословацким президентами фигура Желю Желева остается как бы слегка в тени. Думается, дело здесь не столько в самом болгарском президенте (хотя и по характеру, и по образу прежней работы — он типичный кабинетный ученый-философ), сколько в отношении в мире к Болгарии. «Известия» уже писали о том, что обманчивое затишье в этой стране дало повод западным странам, по выражению газеты «Монд», на время «забыть» о Болгарии. То, что относится к стране, естественно, распространяется и на ее президента.

Между тем напряжение в стране растет. В первую очередь это связано с обострением экономических и социальных проблем. Падает производство, но взвиваются цены, увеличивается безработица. И как справедливо заметил Желю Желев, обращаясь к делегатам национальной конференции Союза демократических сил (СДС), независимо от реальных причин нынешних трудностей общественное сознание в силу своих особенностей будет теперь все больше и больше связывать их с политикой правящего СДС.

Впервые после мая 1990 года число людей, положительно оценивающих 45 послевоенных лет, превысило количество тех, кто дает им критическую оценку. Опьянение демократией ушло. Темный тоталитаризм начинает выглядеть все более светлым. Ностальгия выливается в отрицание рыночной экономики. Народ разочарован и опять говорит, что от него ничего не зависит. Так болгарская печать оценивает складывающуюся ситуацию.

В отличие от других посткоммунистических стран в Болгарии левые удержали сильные позиции. Вспомним недавние президентские выборы. Ж. Желев сохранил свой президентский пост, но получил лишь 53 процента голосов. А его соперник Велко Вылканов, практически никому не известный до начала предвыборной кампании юрист, воспользовавшийся мощной поддержкой социалистической партии, — 47! Западные обозреватели отметили тогда, что он построил свою кампанию на националистических тезисах, столь же кратких, сколь и эффективных. По их мнению, многие болгарские избиратели все еще готовы были «клюнуть на удочку» социализма, если он завернут в национальный флаг.

Так это или нет, но победу Желева, не поддавшегося националистическим спекуляциям и социальной демагогии, к тому же одержанной в трудных условиях, мировое общественное мнение оценило как обнадеживающий факт для Болгарии. Слов нет, мягкому, уравновешенному президенту приходится нелегко в жестком противостоянии демократов и социалистов, составляющем суть политической борьбы в Болгарии. Добро бы, мешали ему только политические оппоненты. Но, на беду, и демократы палки в колеса норовят вставить. Возникают противоречия, причем не по мелочам, а по коренным вопросам — о соотношении власти главы государства, парламента и правительства, о роли и месте внепарламентских сил.

Знакомая картина, не так ли? Впрочем, в той или иной мере она относится ко всем странам, еще недавно числившимся в «социалистическом лагере».

КОПИРОВАЛЬНЫЕ МАШИНЫ И ФАКСИМИЛЬНЫЕ АППАРАТЫ ФИРМЫ "КАНОН" — НЕОБХОДИМЫЕ ДЛЯ ОФИСА

КОПИРОВАЛЬНЫЕ МАШИНЫ

• 6 копий в минуту (А4)
• портативный, легкий (12,2 кг)
• обслуживание свободное—все в одном блоке
• автоматическая выдержка для получения четких копий

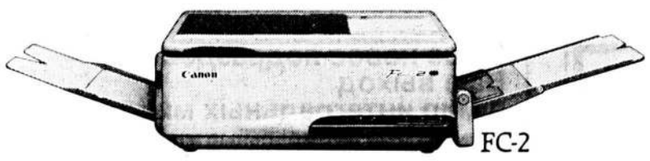
FC-2

• 15 копий в минуту (А4), максимальный размер оригинала А3
• широкий зумм: 50—200%
• дизайн копировальной машины специально разработан для Вашего удобства
• панель управления расположена во фронтальной части копировальной машины

NP-1215

ФАКСИМИЛЬНЫЙ АППАРАТ

• передача и получение в размере А4
• особо высокое качество изображения
• модем исправления ошибок
• возможность связаться с 24 абонентами нажатием одной кнопки

FAX-270S

• встроенный автоответчик с микрокассетой
• автоматическое переключение факс/телефон
• сверхвысококачественная система обработки изображения
• автоматический скоростной набор электронным телефоном
• телефонная книжка (до 100 номеров)

FAX-170

ФИРМА "КАНОН" ПРЕДОСТАВЛЯЕТ ОФИСАМ ВО ВСЕМ МИРЕ ВЫСОКОКАЧЕСТВЕННЫЕ ПРИБОРЫ С ПЕРЕДОВОЙ ТЕХНИКОЙ.
ВЫ СМОЖЕТЕ ПРИОБРЕСТИ ЭТИ ПРИБОРЫ ЧЕРЕЗ ТОРГОВЫХ АГЕНТОВ ФИРМЫ "КАНОН" КАК НИЖЕСЛЕДУЮЩЕЕ.

Canon

"КАНОН" С ПЕРЕДОВОЙ ТЕХНИКОЙ УДОВЛЕТВОРИТ РАЗНООБРАЗНЫМ ТРЕБОВАНИЯМ В ОФИСЕ.

НАШИ ТОРГОВЫЕ АГЕНТЫ

1. Заказы на копировальные и факсимильные машины фирмы "КАНОН" принимаются по следующим телефонам:

Москва
МИКРОДИН: 145-89-66
ВАО ОПТИНТОРГ: 124-84-42, 124-76-55
ВВО ТЕХНОПРОМИМПОРТ: 220-12-57, 233-92-43
С/П ИНТЕРКВАДРО: 159-01-47, 150-92-01
С/П АНТАРЕКС: 334-29-74
С/П КОМПЬЮТЕР ЛЕНД: 939-81-28
БО ЭЛЕКТРОНОРГТЕХНИКА: 205-00-33
ВО МАШПРИБОРИНТОРГ: 201-62-38
ТПК ЭТАЛ: 299-70-71
Ст.-Петербург
ТЕХНОПОСТ: 292-25-62
ТПК ЭТАЛ: 311-62-49
Минск
БЕЛОАГРОИНТОРГ: 27-04-87
ИНТЕК: 64-91-03
Киев
ВЕМА-ФИД: 274-11-44
НПКП ЛИТА: 293-72-80
Пермь
ФИРМА ВИКО: 49-60-78
Кемерово
ИМПУЛЬС: 26-92-65
Екатеринбург
НПО МАТЕРИАЛОВЕДЕНИЕ: 73-06-52
Ташкент
ОРГТЕХНИКА: 74-47-58
Иркутск
ИНТЕГРАТОР: 46-74-38
Хабаровск
ХАБАРОВСКОЕ ПО ВТИ: 38-92-29, 38-92-97
Владивосток
СЕРВИС КОМПЕКС: 26-87-41
ВАРЯГ: 46-29-55
ПАСКО: 2-85-87
Находка
ВО ДАЛЬИНТОРГ: 4-48-77
Вильнюс
ВАРИКОМ: 22-78-79
ЕЛСИС: 63-83-18
Рига
ГРГ ИНДУСТРИА: 62-68-25
Алма-Ата
ТПК ЭТАЛ: 62-13-50

2. За справками о работающих у Вас аппаратах фирмы "КАНОН" просят обращаться по следующим телефонам:

Для копировальных машин
Москва
МГОЗИМПЕКС: 354-87-51
Ст.-Петербург
ЛЕНИНГРАДСКОЕ ПО ВТИ: 269-05-04
Петрозаводск
С-СЕРВИС: 7-89-53
Минск
МИНСК ВТИ: 46-48-00
Киев
ВЕМА-ФИД: 274-11-44
НПКП ЛИТА: 293-72-80
Екатеринбург
НПО МАТЕРИАЛОВЕДЕНИЕ: 73-06-52
Иркутск
ИНТЕГРАТОР: 46-74-38
Хабаровск
ХАБАРОВСКОЕ ПО ВТИ: 38-92-29, 38-92-97
Владивосток
СЕРВИС КОМПЕКС: 63-83-18

Для факсимильных машин
Ст.-Петербург
ТЕХНОПОСТ ГЛАВНАЯ КОНТОРА: 292-25-62
Минск
ТЕХНОПОСТ ФИЛИАЛ В МИНСКЕ: 29-16-44
Екатеринбург
ТЕХНОПОСТ ФИЛИАЛ В ЕКАТЕРИНБУРГЕ: 51-41-08
Вильнюс
ВАРИКОМ: 22-78-79
Алма-Ата
ТЕХНОПОСТ ФИЛИАЛ В АЛМА-АТЕ: 52-60-20
Иркутск
ТЕХНОПОСТ ФИЛИАЛ В ИРКУТСКЕ: 24-14-50
Тбилиси
ТЕХНОПОСТ ФИЛИАЛ В ТБИЛИСИ: 31-34-73
Северодвинск
ТЕХНОПОСТ ФИЛИАЛ В СЕВЕРОДВИНСКЕ: 6-32-54
Москва
ТЕХНОПОСТ ФИЛИАЛ В МОСКВЕ: 299-70-71

Если Ваша фирма заинтересована в деятельности агента по продаже в Вашем регионе оборудования фирмы "КАНОН" и
1) обладает правом внешнеэкономической деятельности, 2) имеет возможность закупать товар у нас только за валюту и при необходимости конвертировать ее, 3) располагает факсом или телексом, 4) имеет опыт внешней торговли. Мы просим Вас обратиться в московское представительство фирмы "Марубени Корпорейшн" с письмом (или телексом) на английском языке, содержащим краткую информацию о Вашей фирме, по адресу, указанному справа.

Марубени Корпорейшн
в Москве
Москва 123610, Краснопресненская наб., 12,
Центр международной торговли, ком. 1902 (19-й этаж)
Факс: 253-28-47

Canon Inc. (КАНОН ИНК.)
2-7-1 Nishi-Shinjuku Shinjuku-ku, Tokyo 163, Japan
Tel.: 81-3-3344-8591 Fax: 81-3-3349-8965

Реклама

Кому поможет «Бансо»

— Вот уж кого не думала, не гадала увидеть, так это тебя, Федора Серафимовна. Как живешь-то?

— Эх, Серафима Федоровна, твоими молитвами. Приветик.

— Да ты, кажись, не в настроении.

— И не говори. С квартирой с этой... чтоб ее черти съели: денег нет, продавать надо, да и сын со снохой к себе жить зовут. А продать не могу. Не знаю, кому, за сколько, да и боюсь, что надуют. Жулья-то вокруг!

— А через «Бансо» пробовала?

— Через кого?

— «Бансо». Фирма есть такая по продаже и покупке недвижимости.

Она твою квартиру продаст раза в полтора, а то и в два дороже, чем на черном рынке.

— Да иди ты!

— Вот те крест! Они ее за несколько дней продадут и сами же займутся оформлением документов. Тебе, милая, только одеться-обуться останется и за деньгами съездить. И у покупателя от бумаготворчества голова не болит: заплатил деньги, взял через неделю ключи — и вселяйся, вся метрика в полном порядке. Если иногородний купил — так и здесь «Бансо» документы оформляет, никакой прописки московской, леший бы ее побрал, не надо.

— А как же эта фирма продает?

— Говорят, что на аукционах, а кто хочет — может прийти к ним и выбрать. «Бансо» и свои деньги может тебе за жилплощадь отдать. Еще что она делает: помогает сдать и снять квартиру, а ежели, упаси Бог, конечно, семья какая разводится — их специалисты оценивают недвижимость при разделе имущества; плюс и жильцов коммуналок расселяют, чтобы не передрались.

— Слушай, а глядишь, кто узнает, что я продала, так мне по башке: тюк! — и деньги умыкнут.

— Да ты что, мать, спятила, что ли? Полная конфиденциальность

сделки, молчок то есть, ясно? Да можешь и вообще не брать денег. Их переведут в коммерческий банк, чтобы тебе, карге старой, на проценты жить. «Бансо» при нонешней жизни, скажу, прямо спасательный круг нам бросает!

— А откуда, ответь-ка, ты все это знаешь?

— Да оттуда, что свою-то я квартирку через них продала и живу теперь у дочери — печали не имею. Деньги есть-и никому не в тягость. Попомни мои слова: позвонишь в «Бансо» — всех стариков во дворе обскакаешь.

— Ну-ка, давай телефон.

Телефоны: 145-78-29, 148-08-06
Адрес: 103220 Москва, Новозаводская ул., д. 21
БАНСО

ТЕЛЕФОННЫЙ ЗВОНОК С "ЕВРОПЫ ПЛЮС" МОЖЕТ ИЗМЕНИТЬ ВАШУ ЖИЗНЬ

или, во всяком случае, оказаться приятным сюрпризом. Для этого надо, сняв трубку, правильно ответить на один-единственный вопрос диск-жокея радио "Европа Плюс": "Какая сумма находится в копилке?"

Как на "Европе Плюс" узнают мой номер телефона! — спросите вы.

Из почтовой открытки, которую вы туда пошлете, указав в ней ваше имя, фамилию, номер телефона и ваш почтовый адрес. После этого, услышав на волнах радио "Европа Плюс" позывные "Копилки", вы запоминаете сумму, которая будет названа в этот раз, ибо эта

СУММА ПОСТОЯННО УВЕЛИЧИВАЕТСЯ.

Поясним: Для начала в копилке пять тысяч рублей. Ведущий объявляет: "Положим в копилку, скажем, еще 415 рублей!" и звонит одному из слушателей, приславших открытку. А номер не отвечает. Или на том конце провода не могут назвать сумму. Тогда диск-жокей добавляет в копилку еще, допустим, 324 рубля. И звонит вам (а почему бы и нет?)

А вы спокойно отвечаете: "В копилке

5000
+415
+324
—
5739

ПЯТЬ ТЫСЯЧ СЕМЬСОТ ТРИДЦАТЬ ДЕВЯТЬ рублей." И —

ЭТИ ДЕНЬГИ–ВАШИ.

Играйте в "Копилку" РАДИО "ЕВРОПА ПЛЮС"! Это — ОТЛИЧНАЯ МУЗЫКА

Plus

ВОЗМОЖНОСТЬ выиграть солидную сумму. А всего-то и надо, что заплатить за почтовую открытку.

БАЛАНС — ЦЕЛИКОМ В ВАШУ ПОЛЬЗУ!

МОСКВА: УКВ 69,8 МГЦ СВ 1116 КГЦ
САНКТ-ПЕТЕРБУРГ: УКВ 72,68 МГЦ FM 100,5 МГЦ

Europa Plus

Наш адрес: Москва 127427, ул. Академика Королева, д. 19
Санкт-Петербург 191186, набережная Мойки, д. 20, литер А

У нас самые низкие цены – сегодня!

Оптовым покупателям – скидка 5–10%..

цифровые **АТС** **PANASONIC**

автоответчики, радиотелефоны, факсы, телефоны, диктофоны

а также **скремблеры** (для секретных переговоров)

Ждем Вас по адресу: 103006 Москва, ул. Каретный Ряд, д. 5/10, стр. 6
Телефон коммерческого отдела ТОМО: 299-06-06 (с 10.00 до 18.00).
Мы расположены в белом двухэтажном здании между детским садом и садом "Эрмитаж" во дворе углового дома.

Звоните с 7.00 до 24.00 по телефонам в Москве.
Справки: по ценам – 487-71-72, 405-14-90, 450-62-11;
по АТС, скремблерам – 321-10-32; по оргтехнике – 452-34-04
Наши автоинформаторы всегда вежливы!

ФИРМА "ГИДРОТЕКС" совместно с заводом "ВОДОПРИБОР" и УПТК "МОСВОДОКАНАЛ"

ПРЕДЛАГАЕТ

компактную блочную установку ОБОРОТНОГО водоснабжения "АВТОСТОК" для очистки воды после мойки автомобилей:

- предотвращение загрязнения окружающей среды;
- рациональное использование воды (экономия 85–90%);
- малые габариты, простота наладки и эксплуатации;
- умеренная цена в рублях.

Наш адрес: 129626 Москва, ул. Новоалексеевская, 16. Телефон: 282-42-50

Научно-техническое производственное акционерное общество "ЛЭНД"

Персональные компьютеры класса АТ 286/386/486 за рубли

Адрес: Москва, Каширское ш., д. 44, корп. 2
Телефоны: 320-42-11, 320-30-66. Телефакс: 3203066
Часы работы: 10.00 – 19.00

ВПЕРВЫЕ НА ИНФОРМАЦИОННОМ РЫНКЕ РОССИИ — СОЧЕТАНИЕ ИНФОРМАЦИИ О ВЫПУСКАЕМОЙ ПРОДУКЦИИ И ПОСТОЯННЫХ ПОТРЕБНОСТЯХ ПРЕДПРИЯТИЯ ВО ВТОРОМ ВЫПУСКЕ «СПРАВОЧНИКА РОССИЙСКОГО КОММЕРСАНТА»

(КТО ЕСТЬ КТО ИЗ РОССИЙСКИХ ПРЕДПРИЯТИЙ)

Учредитель издания — Агентство Биржевых Новостей. Издатель — Издательство «Титул».

Периодичность в 1992 году — один раз в квартал.

Пример из раздела «Реестр продукции»

ПРОКАТ ЧЕРНЫХ МЕТАЛЛОВ ГОТОВЫЙ

- Балки двутавровые стальные специальные, ГОСТ 19425-74 — 1218, 1259
- Двутавры стальные горячекатаные с параллельными гранями полок, ГОСТ 26020-83 — 13, 854, 900, 1218
- Двутавры стальные горячекатаные, ГОСТ 8239-89 — 1218, 1300, 1346
- Прокат листовой горячекатаный, ГОСТ 19903-74 — 1218, 1224, 1376
- Прокат тонколистовой холоднокатаный с алюмоцинковым покрытием, ТУ 14-11-247-88 — 1218, 3682, 3750
- Рельсы железнодорожные — 752, 757
- Сортовой прокат — 26, 81, 752, 1970
- Сталь прокатная широкополосная универсальная, ГОСТ 82-70 — 111, 1218
- Сталь тонколистовая оцинкованная с непрерывных линий — 167, 1218, 1291
- Уголки стальные горячекатаные равнополочные и неравнополочные, ГОСТ 8509-86, ГОСТ 8510-86 — 1218, 1357
- Швеллеры стальные горячекатаные, ГОСТ 8240-89 — 757, 1218, 2473

КОНСТРУКЦИИ СТРОИТЕЛЬНЫЕ СТАЛЬНЫЕ

- Стальные колонны — 1087, 1218
- Подкрановые балки, ГОСТ 234121-78 — 1218, 1566, 2007, 2335

Пример из раздела «Указатель предприятий и организаций»

1218
Кулебакский завод металлоконструкций

607010, Нижегородская обл., г. Кулебаки, ул. Некрасова, 12
Год образования: 1943
Оборот: информации нет
Численность работающих: 730 чел.
Р/с № 000287301 в ГК ПСБ г. Кулебаки, МФО 116347
Валютный счет: информации нет
Телетайп: 651403 ЖЕЛЕЗО
Телефакс: (83176) 3-61-91

Руководители:	Телефоны: (83176)
Директор *Максимов Иван Георгиевич*	3-18-18
Зам. директора по производству *Чеховский Олег Вилливич*	3-07-26
Зам. директора по снабжению *Куратов Владимир Андреевич*	3-43-38
Начальник отдела сбыта *Ерофеев Владимир Иванович*	3-19-11

Выпускаемая продукция и оказываемые услуги:
стальные рамные конструкции из двутавров переменного сечения каркасов производственных зданий, стальные колонны, подкрановые балки, ГОСТ 23121-78, стальные стойки фахверка одноэтажных производственных зданий, панели стеновые трехслойные с обшивками из стальных профилированных листов и минераловатным утеплителем для производственных зданий, унифицированные здания-модули в легких несущих и ограждающих металлоконструкциях комплектной поставки по индивидуальным проектам: крытые зернотоки, здания-модули размерами 12×16 м, 21×60(72)×3(6) м, птичники, спортивные и зрительные залы, магазины непродовольственных товаров.

Потребности предприятия:
двутавры стальные горячекатаные, ГОСТ 8239-89, в том числе с параллельными гранями полок, ГОСТ 26020-83; балки двутавровые стальные специальные, ГОСТ 19425-74; швеллеры стальные горячекатаные, ГОСТ 8240-89; профили стальные гнутые замкнутые сварные квадратные и прямоугольные, ГОСТ 25577-83; швеллеры стальные гнутые равнополочные, ГОСТ 8278-83; уголки стальные горячекатаные равнополочные и неравнополочные, ГОСТ 8509-86, ГОСТ 8510-86; сталь прокатная широкополосная универсальная ГОСТ 82-70; прокат листовой горячекатаный, ГОСТ 19903-74; прокат тонколистовой холоднокатаный с алюмоцинковым покрытием, ТУ 14-11-247-88; сталь тонколистовая оцинкованная с непрерывных линий, ГОСТ 14918-80; профили стальные оцинкованные гнутые с трапециевидной формой гофра для ограждающих конструкций, ТУ 36-1928-76; профили стальные листовые гнутые с трапециевидными гофрами для строительства, ГОСТ 24045-86.

Цифра без подчеркивания обозначает номер предприятия, выпускающего продукцию, а цифра с подчеркиванием — номер предприятия, имеющего потребности.

Издательство «Титул» готовит к выпуску издание для иностранных инвесторов «PARTNERS RUSSIAN BUSSINES». Предложения по размещению информации в этом издании будут направляться в первую очередь предприятиям, включенным в «Справочник российского коммерсанта».

Если Вы заинтересованы в дополнительной информации о «Справочнике российского коммерсанта» и условиях его приобретения, заполните этот купон и вышлите его по адресу:

249020, Калужская обл., г. Обнинск, а/я 5055.
Издательство «Титул», редакция деловых изданий.

Пожалуйста, пришлите мне информационный материал о СРК.

Предприятие _____

Адрес _____

Ф. И. О. _____

МП "ТАЛИОН"

предлагает за рубли (за наличные и по безналичному расчету)

персональные ЭВМ и средства вычислительной техники, разнообразную периферию, бытовую и оргтехнику, локальные вычислительные сети и их программное обеспечение, модемы, телефоны, факсы, лазерные принтеры, бухгалтерские калькуляторы, программное обеспечение бухучета, деловые папки, товары народного потребления.

Снимет квартиру за рубли.

Сдаст 3-комнатную квартиру за СКВ.

Телефоны: 971-58-17, 971-55-84

Продается автомашина "Вольво" 240

СУПЕРКОМПЬЮТЕР IBM PC/AT 486 ОКУПИТСЯ УЖЕ ЗАВТРА

УНИКАЛЬНАЯ КОМПЛЕКТАЦИЯ:

процессор INTEL 486/33 МГц; 256 кВ CACHE память;
RAM 8 MB; HDD 240 MB/12 ms 128 кВ CACHE на диск;
FDD 1,2/1,44 MB; монитор/адаптер (1 MB) 14" SUPER VGA 1024x768

СО СКЛАДА В МОСКВЕ ПРЕДЛАГАЕТ АКЦИОНЕРНАЯ КОМПАНИЯ **"АСТИ"**. ПРОИЗВОДСТВО **UNIMEX ELECTRONIC GMBH**, ГЕРМАНИЯ.

Имеется также **PC/AT 286, 386**, любая периферия.

ГАРАНТИЙНОЕ И СЕРВИСНОЕ ОБСЛУЖИВАНИЕ, ОПЛАТА ПОСРЕДНИЧЕСКИХ УСЛУГ

Телефоны: (095) 286-24-70, 282-61-82

Совместное советско-американское предприятие "Крокус Интернэшнл"

CROCUS International

поставляет оптовыми и мелкооптовыми партиями вычислительную и оргтехнику с американского рынка:

- компьютеры PC/AT 286, 386, 486;
- копировальные аппараты;
- автоответчики и телефоны.

Наш адрес: 117036 Москва, ул. Гримау, 10а (проезд до ст. метро "Академическая")
Телефоны: 127-90-14 (5 линий), 126-45-57 и 126-49-06
Телефакс: (095) 3107041

Наше новое подразделение – Ваш выход в мир интегральных микросхем:

- любые интегральные микросхемы,
- полупроводники,
- элементы памяти,
- периферийное оборудование,
- комплектующие для компьютеров – от PC до MAIN-FRAME, связного оборудования, промышленной и бытовой электроники.

Контактный телефон: 330-05-09
Телефакс: (095) 4202265

НПТК **АГРОСЕРВИС**

научно-производственный творческий коллектив

ПРЕДЛАГАЕТ:

ДЫМОГЕНЕРАТОР – оценит каждый хозяин!
Простые в эксплуатации, высокопроизводительные, быстро окупающиеся дымогенераторы для копчения мяса, рыбы, птицы и продуктов из них. Разовая загрузка исходного продукта – до 1000 кг.
ВИБРОСТАНКИ двух модификаций высокого качества для изготовления пустотелых стеновых блоков 200x200x410 мм, окупающиеся за 100 часов работы.
БЕТОНОМЕШАЛКИ 0,125 куб. м, 0,5 куб. м, 1,0 куб. м.
СТРОИТЕЛЬСТВО жилых домов на долевых началах.

ОКАЗЫВАЕТ

посреднические услуги организациям Российской Федерации по приобретению продовольствия, товаров народного потребления, недвижимости и по реализации продукции заинтересованных предприятий на Северном Кавказе.

ПРОДАЕТ:

- комплекты конструкторской документации:
- вибростанки 3-, 4-, 6-блочные;
- дымогенераторы фрикционные АФ-1 и опилочные АГ-2;
- лебедку малогабаритную ЛМ-1;
- деревообрабатывающий станок УДС-1;
- бетономешалки 0,125 куб. м БМ-2, 0,35 куб. м БМ-4, 0,5 куб. м БМ-5;
- микромельницу ММО;
- холодильник вихревого типа ВХ-1;
- нагнетатель воздуха – турбонаддув для двигателей ЛуАЗ и "Запорожец";
- пресс-форму для изготовления решетки для настила полов на животноводческих фермах;
- подшипниковый вал СФ-1 с фуговальной головкой для деревообрабатывающего станка;
- инкубаторы бытовые.

С предложениями обращаться:
350088 Краснодар, ул. Магистральная, 5
Телефоны: 31-57-01, 57-06-97

КОЗЕЛЬСКИЙ МЕХАНИЧЕСКИЙ ЗАВОД **ИЗГОТАВЛИВАЕТ И ПРОДАЕТ АВТОПЕРЕДВИЖНЫЕ МАСТЕРСКИЕ** КоМЗ

на базе шасси ГАЗ-52, ГАЗ-3307, ГАЗ-66, "Урал АЗ-4320", а также фургоны без оборудования на этих же шасси.

КМЗ совершенствует конструкцию мастерских, расширяет набор оборудования и инструмента, комплектует мастерские оборудованием по желанию потребителя.
В ТО ВРЕМЯ КОГДА ЦЕНЫ РАСТУТ, МЫ СНИЖАЕМ ИХ.
Спешите приобрести наши мастерские.
Своевременный ремонт существенно продлит срок службы Вашей техники и СЭКОНОМИТ ВАШИ ДЕНЬГИ.

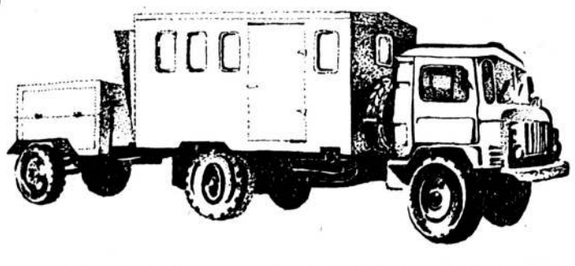

Наш адрес: 249700 Калужская обл., г. Козельск, Заводская пл., 1
Телефоны: 23-85, 23-61
Телетайп: 183712 СОСНА

ОБУЧАЕМ РАБОТЕ НА БИРЖЕ:

БРОКЕРОВ ФОНДОВЫХ БИРЖ
(подготовка к получению лицензии на право работы с ценными бумагами)
5000 руб. + 28%, 10 дней;

БРОКЕРОВ ТОВАРНЫХ БИРЖ
(юридические и экономические вопросы, подготовка договоров) 1980 руб. + 28%, 5 дней;

КЛИЕНТОВ
(выгодной работе с брокерами)
1980 руб. + 28%, 5 дней.

КАФЕДРА БИРЖЕВОГО ДЕЛА ПРОМЫШЛЕННОЙ АКАДЕМИИ

Адрес:
119034 Москва, Барыковский пер., 4
Телефон: 203-16-83

ВНИМАНИЕ! Предприниматели!

МНП «Новая Русь» предлагает со склада в Москве широкий спектр вибропрессующих автоматов для изготовления различных бетонных изделий (от блоков до отделочной плитки):

минимальное содержание цемента (8-10%);
любой наполнитель;
высокая производительность.

Наладка производится высококвалифицированным персоналом.

(095) 248-47-46, 248-46-39.
FAX (095) 248-46-39.

МНЕНИЯ

Точка зрения редакции

ВЫЕЗДНЫЕ ВИЗЫ—ПРАКТИКА ПОЛИЦЕЙСКОГО ГОСУДАРСТВА

Россия не только еще очень далека от подлинной демократии, но кое в чем движется в обратном направлении. Как иначе расценить полное возрождение в последнее время позорной практики «выездных виз» — признака полицейского, тоталитарного государства.

Во всем мире визы на въезд и выезд выдаются иностранным гражданам, а не своим. Для своих же право на свободное передвижение реализуется на практике очень просто — путем выдачи по первому требованию паспорта любому, кто этого пожелает.

Стыдясь выездной визы в паспортах собственных граждан, советская система замаскировала ее под невразумительную запись в паспорте «выезд до...». В последние годы существования СССР выезд стал понемногу облегчаться — в преддверии вступления в силу соответствующего закона. В частности, хотя бы для командированных, обладающих «синими» служебными паспортами, отпала необходимость в получении выездной визы. Однако ее возродили. Для того, чтобы МИД согласился дать визу, нужно сообщить номер разрешения органов госбезопасности! «Синие» паспорта теперь выдаются только чрезвычайно узкому кругу. А уж в частные поездки наш гражданин тем более не может отправиться, если на то не будет дано добро — назовем вещи своими именами — политической полицией.

Сложившаяся ситуация создает «лишнюю головную боль» и для Министерства иностранных дел. Ответственный сотрудник этого ведомства сказал корреспонденту «Известий», что МИД с «нетерпением ждет» вступления в силу в январе будущего года закона о въезде и выезде и даже выступил с предложением отказаться от практики выдачи выездных виз, не дожидаясь этого срока. Однако эта инициатива не была поддержана.

Наше государство почему-то отдает карательным органам на откуп право даровать людям право на выезд или же лишать его. И от этого до возвращения к «старым добрым порядкам» не так уж далеко. И снова «компетентные органы» будут решать, кому и кем можно работать, в каком городе жить, какие книги читать, какие фильмы можно смотреть, а какие — нет. И пока наша жизнь будет столь зависима от полицейского мнения о нас, никто не будет уверен в том, что такое устройство жизни относится лишь к области тягостных воспоминаний.

МЫ НЕ ТАК БЕДНЫ, КАК САМИ СЕБЯ УБЕЖДАЕМ

Марианна БРЕСТКИНА, научный работник

Когда слышу о том, что 90 процентов населения находится за чертой бедности, задумываюсь: кто и где провел эту черту? Все зависит от того, с кем мы себя сравниваем: с американцами или жителями Папуа—Новая Гвинея. По американским стандартам, мы и в самом деле нищие. Но какие у нас основания сравнивать себя с ними? Что мы сделали, чтобы жить так, как они? Не придумали сами и не заимствовали у других ни разумной конституции, ни законов, которые обеспечивали бы рациональное устройство общества. Мы желали — и до сих пор желаем — ходить собственным невиданным путем. Не научились подчиняться хотя бы тем законам, которые имеются. И, как следствие этого, продолжаем работать плохо, а главное, неэффективно. Так чему мы удивляемся?

Осмелюсь высказать крамольную мысль. Мы не так бедны, как пытаемся изобразить, общаясь друг с другом, властями и иностранными журналистами. Если почти все—нищие, то кто же с утра до вечера толпится в очередях за дорогими мясными деликатесами, кто расхватывает по две, три пары 875-рублевых итальянских полусапожек из искусственной кожи? Кто всю зиму стоял на морозе в неиссякаемых очередях в австралийскую булочную и немецкую пекарню, хотя цены там и сейчас вдвое выше, чем в любой российской булочной? Надеюсь, никто не станет убеждать меня, что там мерзли представители торгово-номенклатурной мафии и новые буржуа.

В отличие от Америки, где, независимо от жизненных обстоятельств, человек обязан улыбаться и на вопрос: «Как дела?» — отвечать: «О'кэй!», у нас на тот же вопрос отвечают в лучшем случае: «Ничего, помаленьку», часто: «Разве это жизнь?» и нередко: «Ужасно». Дело тут не в том, что мы от рождения пессимисты, а американцы — оптимисты. Просто каждый американец с детства знает, что нужно рассчитывать только на себя. Он никогда не признается, что дела его обстоят плохо, потому что в его стране быть неудачником просто неприлично.

Другое дело — у нас. Свою долю пирога всегда приходилось выпрашивать у начальников. Всю жизнь мы были вынуждены доказывать, что у нас плохая квартира, маленькая зарплата, разбитая машина, слабое здоровье, болезненные дети. Если удавалось подтвердить свое убогое состояние справками, нас ставили в очередь на квартиру, выделяли путевку в санаторий или участок в садовом кооперативе.

И все же мы, конечно же, нищие. Но не бедность роднит нас с представителями этого сословия. Ведь не каждый нищий — бедняк, и не каждый бедняк —нищий. Общим для нас является главный признак: мы, как нищие, постоянно и настойчиво требуем: «Дай! Дай! Дай!», обращая эти вопли во все стороны, но прежде всего к правительству. При этом почему-то никак не можем осознать простую истину: у правительства ничего нет. Казна пуста.

В 82-м номере «Известий» опубликованы результаты очередного социологического опроса. Оказывается, три четверти москвичей не удовлетворены своей жизнью, а 40 процентов из них утверждают, что нынешние цены невозможно выдержать. Напрашивается естественное предположение, что, оказавшиеся в столь тяжких материальных обстоятельствах люди ищут способ заработать. Но вот передо мной номер газеты бесплатных объявлений «Все для вас». В двух разделах — «Услуги» и «Ищу работу» опубликовано более 1000 объявлений. Из 500 москвичей, ищущих работу, чуть меньше половины хотят работать в совместных, малых коммерческих предприятиях, инофирмах, кооперативах либо у частных лиц за СКВ. В большинстве других оговаривается высокая зарплата. Лишь одно звучит, как крик души: «Офицер флота, доведенный нищетой до отчаяния, ищет работу по совместительству с 15.00 до утра». В разделе «Услуги», как и прежде, доминируют предложения диагностики и лечения, репетиторство, машинопись, переводы, ветеринарные и парикмахерские услуги собакам. Спрос и предложение услуг ни в коей мере не свидетельствуют о бедственном положении москвичей.

Из всей массы услуг с оплатой в рублях лишь 15 касаются ухода за детьми, и лишь одна предлагает уход за больными или инвалидами (не оговаривая это проживанием в квартире опекаемого), только трое ищут работу экономки или помощницы по дому. Ремонт квартир предлагают 10 человек, разного рода работы на даче — 8, шитье, вязание и другие виды рукоделия—34, мытье окон — 1.

О чем, на мой взгляд, говорят результаты этого мини-исследования? Главный вывод: люди, которые заявляют, что не могут перенести нынешнего уровня цен, вольно или невольно лукавят. Они, конечно, бедны, а десятикратное (в течение года!) повышение цен на товары и продукты не сделало никого богаче. Но и не заставило многих из нас изменить привычный образ жизни, не вынудило искать дополнительную работу. Иначе говоря, вопреки словам о непереносимости высоких цен, наше поведение свидетельствует как раз о намерении перенести эти цены, опираясь на уже имеющиеся источники доходов. Я думаю, нет необходимости доказывать, что люди, которым угрожает голод, ведут себя иначе.

Во мне борются сразу два патриота

Л. СЕЧИН

Когда-то нас учили, что патриотизм — это хорошо. Вспомните, как в течение многих лет мы лезли из кожи вон, доказывая, что живем лучше всех: у советских, мол, собственная гордость! Сейчас наш патриотизм расцвел особенно, но приобрел совершенно новые, национальные оттенки. На смену единому советскому патриотизму пришло множество патриотизмов «местного значения»

В России обитает особая разновидность патриотов — национал-патриоты. Этот термин применяют к патриотам всех оттенков — от вульгарных националистов до махровых фашистов включительно. Начинают: национал... и поспешно добавляют — патриот. Потому что «националист» — это плохо, а «патриот» — хорошо.

Я сам русский, но родился и вырос на Украине (теперь полагается писать «в Украине», потому что это не место, а государство, но я пока не привык). Украинский язык для меня такой же родной, как и русский. Когда ущемляют русских, я — за русских, когда обижают украинцев, я — за украинцев. Во мне борются сразу два патриота — русский и украинский.

Но вот сейчас схлестнулись русские патриоты с украинскими, и я не знаю, как быть. Предмет спора очень серьезный: «слава и гордость державы», «ударная стратегическая сила на южных, самых опасных рубежах» — Черноморский флот. Но я-то имею веские основания полагать, что слава и гордость — это позавчера, а сегодня в основном — металлолом, чье стратегическое значение ограничено акваторией Черного моря. И что спор идет скорее вокруг вопроса, кто будет продавать эту «ударную силу». Но политики, вместо того чтобы втихую пинать друг дружку под столом, подняли шум, справедливо полагая, что этим отвлекут обывателя-патриота от неуместных размышлений о том, кто нами правит, и направят его неудовольствие в безопасное (для них) русло ненависти к «ненашим». Я, наверное, плохой патриот, потому, что согласен, чтобы флот продали Касатонов и компания, не оставив ни копейки Севастопольскому горисполкому, лишь бы дело не дошло до того, что русские и украинцы начнут доказывать свой патриотизм не только на словах.

ДНЕПРОПЕТРОВСК.

РОССИЙСКУЮ ИНТЕЛЛИГЕНЦИЮ НАДО СПАСАТЬ СЕЙЧАС: ЗАВТРА БУДЕТ ПОЗДНО

Алексей ВАСИЛЬЕВ, профессор политологии

Наука в России умирает, и спасти ее могут только чрезвычайные меры. Стоит вопрос о физическом выживании научной интеллигенции. Если сейчас зарплата директора академического института, который должен быть крупным ученым и организатором науки, составляет три — три тысячи триста рублей в месяц, то зарплата водителя троллейбуса — до четырех тысяч, шахтера — до тридцати тысяч, а начинающего милиционера московского метро — две с половиной тысячи. О каком престиже научной работы можно говорить?

Нижайшие зарплаты, отсутствие перспективы отталкивают талантливую молодежь от аспирантур. В самые престижные из них сейчас недобор.

Отсутствие валюты вызывает оскудение потока зарубежной литературы, газет и журналов в наши библиотеки. Институт научной информации по общественным наукам (ИНИОН), безусловный лидер в области аккумуляции гуманитарных знаний, находится на грани того, что его библиотека, которая была одной из лучших в мире, потеряет свой статус и через 2—3 года превратится в провинциальную.

Одно из условий поддержания мирового уровня в любой отрасли знания — контакты, в том числе личные, с коллегами и учреждениями за рубежом. Еще недавно эти связи обеспечивались кое-какими рублевыми покрытиями с тем, чтобы приглашать к себе иностранных ученых и оплачивать их пребывание в стране и за рубли же покупать авиационные билеты для заграничных поездок. Сейчас, когда Аэрофлот вздул цены на билеты в 15—20 раз, научные контакты и полевые исследования обрублены.

Удорожание цен на бумагу в 30—50 раз поставило издательства перед необходимостью переложить на сами институты расходы на выпуск научной литературы (а эта литература убыточна во всем мире). Но финансирование институтов увеличивается гораздо медленнее, чем идет инфляция. Если выпуск научной литературы прекратится, то сам смысл существования академических институтов исчезает.

Наконец, надвигаются разорительные расходы по эксплуатации зданий. В десятки раз возрастает плата за электричество, воду, отопление, газ, связь. Ряд институтов живет в арендованных помещениях. Новая арендная плата подчас уже многократно перекрывает полный бюджет институтов. Мало того, по сообщениям директоров институтов, с их счетов арендная плата насильно снимается без согласия держателей счетов, что лишает их возможности платить заработную плату сотрудникам. Если же и этих денег не хватает, то договор об аренде считается разорванным и в помещение вселяются новые хозяева.

В один голос академические институты требуют предоставить здания, в которых они находятся, и землю, на которой расположены эти здания, в их полную собственность. Напомню, что старые и престижные колледжи и университеты на Западе имеют в своей собственности недвижимость.

Убежден: общество, которое так пренебрежительно относится к духовным, научным и культурным ценностям и к носителям и создателям этих ценностей, обречено. Разогнать научные учреждения, заморить ученых, лишить науку притока молодых сил — все это можно сделать за несколько лет. Вырастить новое поколение интеллигенции за несколько лет невозможно.

Российская интеллигенция спасла демократию, которая отплачивает ей теперь черной неблагодарностью. Если интеллигенция будет вымыта из общества, то вместо нашей хилой, спотыкающейся демократии может прийти уродливый, страшный тоталитаризм. За изгнание и истребление интеллигенции после Октябрьской революции страна уже заплатила одичанием. Ныне российская интеллигенция находится на грани удушения. Что делать? Ввести индексацию оплаты труда научных работников в соответствии с уровнем инфляции. Найти средства для пополнения библиотек и для издания трудов. Передать недвижимость в собственность институтов. Интеллигенцию нужно спасать сейчас. Завтра или послезавтра будет поздно.

Пока существует армия, будут и генералы

Зиновий СИДОРЕНКО, генерал в отставке

Вся военная реформа главным образом, как мне представляется, направлена против генералитета. Даже на Верховном Совете Российской Федерации командующий войсками СНГ маршал авиации Е. Шапошников начал свое выступление с того, сколько он сократил генералов. Да, некоторые генералы скомпрометировали себя. Но зачем же всех оптом клеймить?

Знаю, что большинство наших генералов честно, со знанием дела, высокой ответственностью исполняют свой служебный долг. Я сам генерал, правда, уже в запасе. Но перед тем, как им стать, прошел путь от курсанта авиационного училища до начальника управления внутренних войск по Уралу. Служил во многих регионах страны, жил в самых различных условиях: и на частных квартирах, и в общежитиях, и в солдатских казармах. Все время — и когда был просто офицером, и когда стал генералом (это случилось после 35 лет службы) — у меня была одна привилегия: работать от зари и до зари, не зная ни выходных, ни праздников. Точно так же живут и работают все те генералы, с которыми мне приходилось служить.

Допускаю, что в Вооруженных Силах были и есть позорящие честь генеральского мундира. Так их нужно называть по фамилиям и именам, и не более. Ведь совершенно понятно, что, пока существует армия, будут и генералы. Дивизиями, тем более армиями, лейтенанты и капитаны командовать не могут

ЕКАТЕРИНБУРГ.

ОТКРОЙ ДЛЯ СЕБЯ

ГОСПОДА!

Профессионалы моей фирмы - это мой капитал. Я могу поделиться им с Вами, если в сферу Ваших деловых интересов входят:

★ приватизация,
★ первичное размещение Ваших акций,
★ операции с ценными бумагами на вторичном рынке,
★ привлечение иностранных и отечественных инвесторов,
★ прибыльное вложение средств,
★ финансирование крупных проектов.

Старейшая инвестиционная фирма в России работает на Вас! Я жду Вас, господа!

Игорь Сафарян

БРАК ИНВЕСТ СЕРВИС

Тел.: 202-90-95, факс: 200-42-32

R-Style Investment Ltd.
предлагает за рубли со склада в Москве:

■ персональные компьютеры
AT/486-33Mhz (ISA) cache 256Kb, RAM 16Mb, HDD 660Mb, tower caseing..... (930 тыс.руб.)
AT/486-33Mhz (ISA) cache 256Kb, RAM 8Mb, HDD 330Mb, tower caseing..... (790 тыс.руб.)
AT/386-25Mhz 80387-25, RAM 4Mb, HDD 120Mb, ... (410 тыс.руб.)

а также:
■ лазерные принтеры HP LaserJet III (400 т.руб.), HP LaserJet IIIP (260 т.руб.)
■ сетевое оборудование ArcNet 8bit (star & bus) (10 т.руб.), EtherNet 8bit (24 т.руб.), 16bit (30 т.руб.)
■ модемы 2400 bps MNP5 внешний (34 т.руб.), внутренний (28 т.руб.)
■ Canon FC-2 (128 т.руб.), Ricoh M-100 (240 т.руб.), Canon 1215 (450 т.руб.)
■ телефаксы Panasonic KX-F50 (115 т.руб.), KX-F90 (145 т.руб.)
■ телефоны Panasonic KX-T2365, 2315, 2470
■ комплектующие ПЭВМ, расходные материалы.

Цены указаны на 21.04.92 г., включают НДС (28%) и стоимость гарантии (1 год)

Москва, Симферопольский пр-д, 5, ст. м. "Нахимовский проспект".
Телефон: 316-96-46, телефакс: 316-96-47

ВНИМАНИЕ!
НОВАЯ ВЕРСИЯ!
РусскоеСлово 2.0
Полностью русифицированный текстовый процессор Microsoft® Word 5.0 в комплекте с документацией на русском языке.
Зарегистрированным пользователям пакета РусскоеСлово обновление версии производится со скидкой.
Наш адрес: 103051 Москва, Петровский [illegible]ар, 23.
Телефоны: (095) 924-17-81; 200-25-66; [illegible] 21.
Факс: (095) 928-27-68.
PARAGRAPH

ВАШ ПРЕСТИЖ – ЭТО ВАШ АВТОМОБИЛЬ.
ГАЗ 24-10, VOLVO 940 GL.
ПРОДАЖА ЗА РУБЛИ И СКВ.
Тел.: (095) 272-45-16 с 9.00 до 17.00.

БЕСПОРНЫЙ ЛИДЕР в области ФАКС-ПЛАТ И МОДЕМОВ – ОБЪЕДИНЕНИЕ ШТРИХ
ПО ПРИЯТНЫМ ЦЕНАМ для дилеров и в розницу, высшее качество
ФАКС/ГОЛОС/АОН/МОДЕМЫ
МОДЕМЫ локализованные
ФАКС-МОДЕМЫ
ФАКС-ПЛАТЫ
МОДЕМЫ
Все изделия изготовлены в США.
Гарантийное обслуживание - 12 месяцев.
Телефоны: (095) 924-30-24; (095) 924-12-47; (095) 924-77-91.
НОВИНКА !

Фирма "ПЕРФИ, Лтд." предлагает технологическое оборудование производства США фирмы "AMEREX" для переработки сельскохозяйственной продукции:
линии по производству копченых продуктов: колбас, сосисок типа «hot dogs», грудинки, корейки, рыбы и птицы, а также мясных и рыбных фаршей (производительность от 200 до 1500 кг готовой продукции в смену); • промышленные холодильники и морозильники; • полуавтоматические линии для производства мороженого; • мини-пекарни производительностью до 700 кг хлебобулочных изделий в смену; • линии по производству хрустящего картофеля; • крупорушки для риса; • универсальные линии по переработке овощей и фруктов (томат-паста, пюре и соки) производительностью до 1500 кг в смену.
ОБОРУДОВАНИЕ ДЛЯ КАФЕ И РЕСТОРАНОВ.
ЛЕСОПЕРЕРАБАТЫВАЮЩЕЕ ОБОРУДОВАНИЕ: передвижные пилорамы с ленточными пилами.
ОПЛАТА В РУБЛЯХ.
Выставка-продажа по образцам.
Для информации и заключения контрактов: телефоны: (095) 943-08-93, 943-18-47; факс: (095) 943-09-93.

ВЫБИРАЙТЕ «ВЫБОР»
ФИРМА "ВЫБОР"
■ продает импортные товары за рубли со склада,
■ сдает в аренду места на крупнейших биржах страны всего за пятьдесят тысяч рублей в год,
■ поможет предприятиям обменять свою продукцию на любую другую.
Адрес: Москва, проезд Серова, дом 21.
Телефоны: 921-21-08, 925-35-71.

АО "БУРЫЙ и К°"
предлагает к реализации:
- самолеты,
- специализированные цистерны и полувагоны,
- контейнеры для сыпучих материалов,
- сырье.
Оказывает услуги по перевозке нефти железнодорожным транспортом.
Предоставляет складские помещения СЭЗ "Янтарь" с оказанием таможенных услуг.
Осуществляет продажу и покупку валюты у организаций.
Приглашает заинтересованные организации для участия в создаваемом международном банке.
Наш адрес: 121099 Москва, 3-й Смоленский переулок, 5.
Телефоны: 241-72-03, 241-73-20
БУРЫЙ и К°

«И НЕНАВИДЯЩИХ НАС ПРОСТИМ»

Константин КЕДРОВ, «Известия»

26 апреля первая Пасха без коммунистов, но сам дух этого праздника призывает нас к единению со всеми, даже с теми, кто 73 года делал этот величайший праздник полузапретным. Помните: милиционеры и дружинники, проверяющие документы у входа, истошные вопли в мегафон «разойдись» в самый светлый момент Крестного хода. Замечательный проповедник, священник отец Всеволод Шпиллер рассказывал мне в 70-х годах такой эпизод.

— Я прошу разрешения на Крестный ход, а мне говорят: «Мы не можем обеспечить общественный порядок, поэтому проводите Крестный ход в церковном дворе». — «Но там же будет масса людей!»—«Не беспокойтесь, людей не будет»,—с ухмылкой ответил представитель властей.

Все это надо теперь забыть и простить:

«С радостию обнимем друг друга.

И ненавидящих нас простим». — так поется в пасхальном песнопении. А еще в пасхальную ночь читается слово св. Иоанна Златоуста, произнесенное им в IV веке, 1600 лет тому назад. «Итак, все войдите в радость Господа нашего! — первые и последние, получите награду! Богатые и бедные, ликуйте друг с другом! Трудившиеся и нерадивые, почтите настоящий день! Постившиеся и непостившиеся, возвеселитесь ныне!.. Никто не плачь о грехах своих: ибо из гроба всем воссияло прощение. Никто не страшись смерти: ибо от нее освободила всех нас смерть нашего Спасителя... Смерть, где твое жало? Ад! Где твоя победа... Воскрес Христос: нет ни одного мертвого во гробе!»

А спустя полтора тысячелетия Николай Васильевич Гоголь писал, празднуя Пасху в далекой от России Италии:

«В русском человеке есть особенное участие к празднику Светлого Воскресения. Он это чувствует живей, если ему случится быть в чужой земле. Видя, как повсюду в других странах день этот почти не отличен от других дней,— те же всегдашние занятия. Та же вседневная жизнь, то же будничное выражение на лицах, он чувствует грусть и обращается невольно к России. Ему кажется, что там как-то лучше празднуется этот день, и сам человек радостней и лучше, нежели в другие дни, и самая жизнь какая-то другая, а не вседневная. Ему вдруг представляется — эта торжественная полночь, этот повсеместный колокольный звон, который, как всю землю сливает в единый гул, это восклицание «Христос воскресе», которое заменяет в этот день все другие приветствия, этот поцелуй, который раздается только у нас,— и он готов почти воскликнуть: «Только в России празднуется этот день так, как ему следует праздноваться!» Разумеется, все это мечта, она исчезнет вдруг, как только он перенесется на самом деле в Россию... Все человечество готов он обнять, как брата, а брата не обнимет. Отделись от этого человечества, которому он готовит такое великодушное объятие, один человек, его оскорбивший, которому повелевает Христос в ту же минуту простить,— он уже не обнимет его. Отделись от этого человечества один, страждущий видней других тяжелыми язвами своих душевных недостатков, больше всех требующий сострадания к себе,— он оттолкнет его и не обнимет. Выгнали на улицу Христа вместо того, чтобы призвать его к себе в дома, под родную крышу свою, и думают, что они христиане.

Но зачем же еще уцелели кое-где люди, которым кажется, как бы они светлеют в этот день и празднуют свое младенчество, то младенчество, от которого небесное лобзанье, как бы лобзанье вечной весны, изливается на душу, то прекрасное младенчество, которое утратил гордый нынешний человек! Зачем еще не позабыл человек навеки это младенчество и, как бы виденное в каком-то отдаленном сне, оно еще шевелит нашу душу! Зачем все это и к чему это! Будто неизвестно зачем! Будто не видно к чему! Затем, чтобы хотя некоторым, еще слышащим весеннее дыхание этого праздника, сделалось бы так грустно, как грустно ангелу на небе...

Лучше ли мы других народов! Ближе ли жизнью ко Христу, чем они! Никого мы не лучше, а жизнь еще неустроенней и беспорядочней всех их. «Хуже всех мы прочих» — вот что мы должны всегда говорить о себе. Но есть в нашей природе то, что нам пророчит это».

Не сбылась в XX столетии мечта Гоголя. Не пришли мы ко Христу раньше других народов, а бросились в кровавые объятия красной химеры века, но душа наша по-прежнему открыта навстречу Светлому празднику. И величайшая заслуга православной церкви в том, что она сохранила этот праздник для нас, невзирая на все запреты.

Иерархи православия такие же люди, как и мы с вами. Не все, подобно св. патриарху Тихону, предпочли мученический венец компромиссу с богопротивной властью. Ложь о благополучии церкви в условиях полной несвободы звучала из уст трех патриархов, сменивших св. Тихона. Когда в 60-х годах два священника — Эшлиман и Якунин направили письмо к патриарху, протестуя против слияния церкви с КГБ, они получили очень странный ответ: «Своим посланием вы нарушаете тихое течение нашей церковной жизни». «Тихое течение» сопровождалось закрытием 10.000 церквей, доносами на прихожан, приходящих в храмы, арестами и травлей священников, не желающих совершать грех иудин. Ушел из жизни раньше срока священник Эшлиман, затравленный властями, отец Глеб Якунин был заключен в тюрьму. Во время августовского путча он был в первых рядах среди защитников Белого дома. Дело совести каждого верующего—каяться или не каяться ему в сотрудничестве с Лубянкой. Наше дело — любить и прощать. Недавно один священник сказал очень правильные слова: «Мы должны различать понятия «грех» и «грешник». Грех следует осуждать, а грешников мы должны любить». В пасхальном же песнопении поется: «Простим вся воскресением». Будем прощать мы, простят и нас. Болезнь тоталитаризма, поразившая тело церкви, не затронула ее душу. Можно только позавидовать миллионам христиан, которые в наше время верят в воскресение, прощение и любовь. Но «вера без дела мертва есть», а что-то не видно дел...

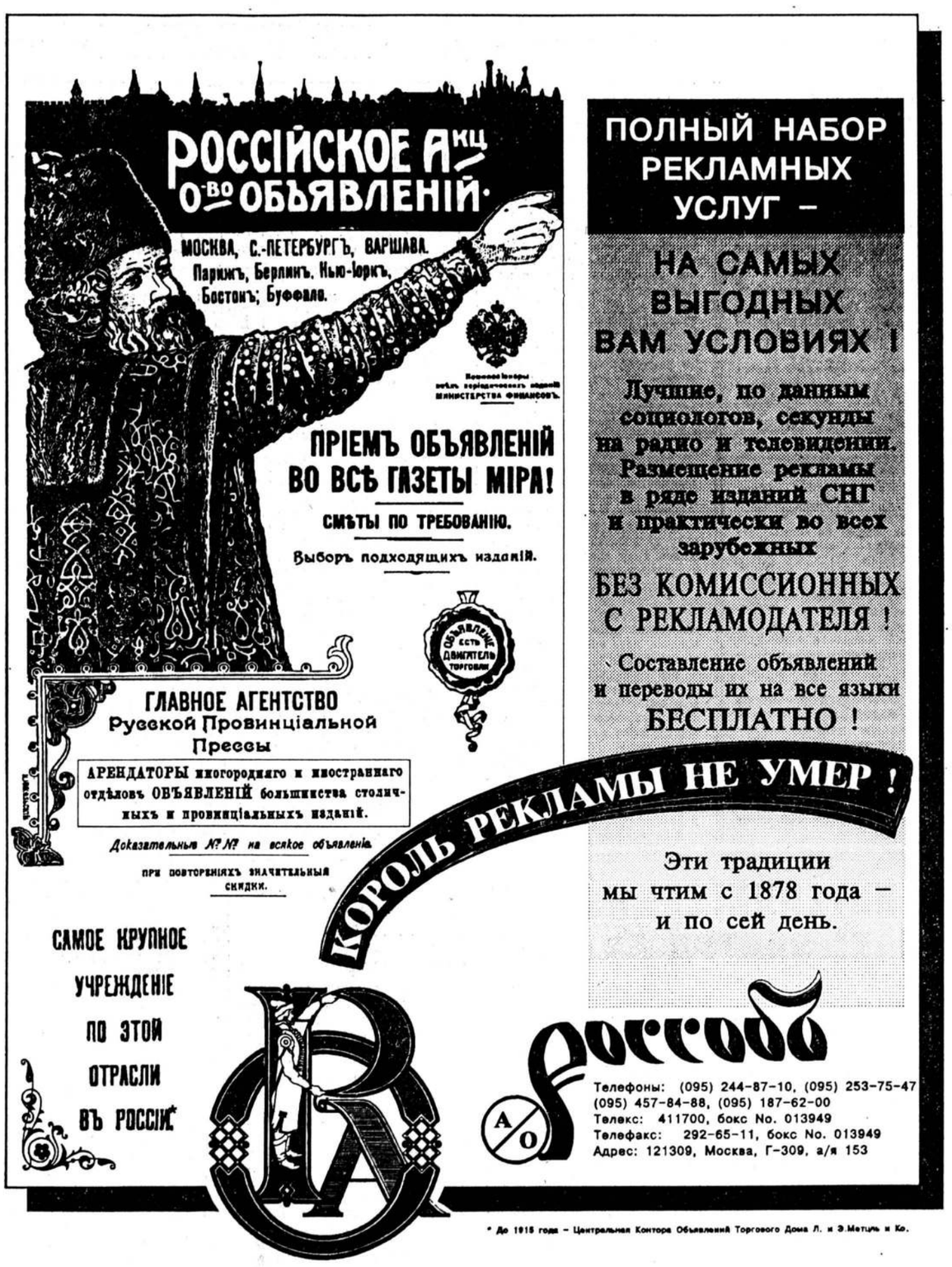

Частные объявления

◆ КУПЛЮ

Новый «ВАЗ», гараж. т. 301-65-59.

Иконы, ордена. т. 159-92-05.

Дом, дачу, квартиру в Люберцах—Раменском; радиотелефон (радиус 100 км). 125502 Москва, а/я 40, т. 458-20-38.

Новый «ВАЗ». т. 443-32-70.

Марки СССР, Европы, США до 60 г., Китая до 80 г. т. 150-16-65.

Оргтехнику, радиотелефон, АТО. т. 924-00-88 с 11 до 18.

Орден Ленина в коллекцию. т. 512-72-56.

ТВ, видеотехнику, партии чистых видеокассет, оргтехнику. т. 924-00-88, с 11 до 18.

Марки Китая, СССР. т. 486-34-71.

«Фомаколор». т. 283-43-20.

◆ ПРОДАЮ

Каталоги на иномарки. т. 362-17-98 с 20 ч.

Кух. комбайны. т. (095) 474-34-53.

Или меняю на металл (стальной лист, профиль) КамАЗ-5320, бортовой, новый. т. (095) 928-53-58 (круглосут.).

Крышу «М-412». т. 465-06-82.

Лазерные и первые копии, чистые видеокассеты (BPEX, BASF и др.), видеотехнику, оргтехнику. т. 924-00-88 с 11 до 18.

Сварочные аппараты (ФРГ, 220/380 В, 210 А, вес 20 кг). Телефонные адаптеры. т. (08100) 3-92-96.

FOXPRO 2. 0 и все к нему. Недорого т. (095) 287-90-70.

MONEY TESTERS. т. (095) 529-36-58.

◆ ПРЕДЛАГАЮ

Подготовка бухгалтеров. Подготовка секретарей-менеджеров. Тр-во в МП. т. 272-44-92.

Знакомства. Есть много серьезных предл. люб. возр. и м/жит. 111578 Москва, ЛАДА + конверт со своим адр.

◆ МЕНЯЮ

2-х к. кв. М. «Беляево» + а/м на дом по Усовской ветке. т. 283-43-20.

Холодильники «SINO («Снежинка») на металл (стальной лист, профиль). т. (095) 928-53-58.

◆ РАЗНОЕ

Кто может дать сведения о местонахождении ГАЛИНЫ ЛЕВАНДОВСКОЙ, родившейся 15. 10. 1917 г. в Одессе. Сведения просим направлять по адресу:
Harry Reltoff (Гарри Рельтофф) D (W) 5449 Leininqen — Lamscheid St. Georg Str. 2 Deutschland (Германия). т. 06746/567

Geologist seeks conctrasts in USA, Can., Austral., RSA constr. materials, Quatern. т. 127-24-02.

Организация приглашает партнера для долевого участия в завершении строительства коттеджей со всеми удобствами, в 25 км за Кольцевой дорогой Москвы. Тел. 209-70-97; 209-95-05.

Объявления принимаются по адресу: Пушкинская пл., 5.

Мы ждем Вас по вторникам (с 15.00 до 17.00) и четвергам (с 11.00 до 13.00).

Справки по телефону (в это же время): 209-52-84.

Лев ФИЛАТОВ, журналист

Футбольное обозрение

ПЯТОЕ ВРЕМЯ ГОДА

Как ни в чем не бывало стучат футбольные часы. Чемпионаты расплодились: вместо одного на всех, главного, теперь несколько на тех же давно знакомых стадионах, и все — главные, за всеми, по привычке, если не следишь, то приглядываешь. Тур за туром, матч за матчем, всюду свои лидеры, бомбардиры, симпатичные новички. И за одну эту бесперебойность, которая является принадлежностью времен мирных, благополучных, мы обязаны быть признательны футболу. Он, знай себе, «гонит план», поставляет зрелище, в ближайшей перспективе в Лужниках встреча сборных СНГ и Англии, в Ужгороде — Украины и Венгрии, финал Кубка СНГ, а в июне — пятнадцать избранных матчей чемпионата Европы — украшение репертуара года. Поэтому рука не поднимается объявить, что последствия распада необратимы и гибельны, тем более что на эту тему, чрезвычайно легкую на общем фоне, говорено более чем достаточно.

Сейчас, когда футбол набирает ход, отпадает надобность в перепалках, сварах за власть, в подкалываниях, равно как и в розовых фантазиях, во вдохновенном вранье. Появляется возможность взглянуть на происходящее здраво.

Никого не обманешь пертурбациями, переименованиями, ими мы сыты. Ясно, что признать с бухты-барахты полтора десятка команд в чемпионате России (в остальных такая же картина) принадлежащими к высшей (!) лиге не способен даже начинающий болельщик. Мера вынужденная, но она может стать опасной, если желаемое принять за действительное.

В восьмидесятые годы наиболее дорогим приобретением союзной высшей лиги был литовский «Жальгирис». Его одиссея стоит того, чтобы ее вспомнить. Когда команду Литвы ввели в высшую лигу по так называемому представительскому принципу (от союзной республики) в 1960 году, у нее ничего не получилось, выше 20-го места подняться она была не в силах, и после трех лет прозябания ушла восвояси. Потом были долгие годы пребывания во второй лиге, пять сезонов в первой и, наконец, честно завоеванное право на лигу высшую. Здесь «Жальгирис» осваивался и привыкал еще года три, а с 1987 года, сделавшись призером, он получил единодушное признание, стал равноправным со старожилами. Его не подпирали плечом «инстанции», ему не золотили ручку, он не имел никаких привилегий. И народилась на свет команда, которая, по моему глубокому убеждению, сдюжила бы, оказавшись в высшей лиге любого государства Европы. Назидательностью обычно тяготятся, но ее не избежать при нынешних реорганизациях. Да и как бы намеренно, с намеком, телетрансляции с чемпионата нередко идут по «Образовательному каналу».

Что же нам предлагает учебная программа? Экзаменаторов, на беду, раз-два—и обчелся: четыре московских клуба, знакомых с чемпионскими обязанностями. А тут еще ЦСКА, вмиг обезлюдев, вынужден был срочно искать и игроков, и игру. И «Торпедо» не везет, никак не вылечится основной состав, так что, по сути дела, наглядность противопоставления проступает благодаря лидерам своих групп— «Динамо» и «Спартака».

Зрителя не надуешь. На стадионах не избалованных — чаши заполняются, а в Москве, Киеве, Ленинграде, Днепропетровске, Минске, Донецке, судя по газетным сводкам, в сравнении с недавним прошлым хоть шаром покати. И возвращение публики на свои места, наверное, и следует считать целью. Скорее всего — отдаленной.

Полагаю, что нам всем уместно запастись благожелательным терпением. Это в том случае, если не снижать уровня требований, не изменять вкусу, желать добра клубам, которые ведь нисколько не виноваты в том, что их по сигналу тревоги призвали сразу в гвардию.

Признаться, я в эти дни с наибольшим вниманием слежу за прилежанием лидеров. Именно— прилежанием. То, что они играют сильнее остальных, было очевидно загодя. А вот не спустят ли они рукава, убедившись в этом практически и запасшись турнирными очками, важно первостепенно. Возможно, «Ротору», «Шиннику», «Кубани» было крайне досадно уступить «Спартаку» с разницей в один мяч. Но это же и урок на будущее, который достоверен по той причине, что именитый клуб, что называется, лез из кожи вон ради победы, проявляя тем самым уважение к противнику. Это далеко не то, что ничейка, удавшаяся благодаря снисходительному высокомерию «его превосходительства». Турнир турниром, но в силу его непредвиденных особенностей приходится присматриваться к педагогической стороне.

Продолжают звучать голоса устроителей высших лиг о том, что подъем футбольного дела последует после включения ряда клубов в розыгрыш европейских кубков. Думаю, что это не больше чем отговорка митингового, прокламационного свойства. Да, если придерживаться известного афоризма, что важна не победа, а участие, то все правильно. И вообще хорошо «других посмотреть». А как будет с «себя показать»?

За более чем четверть века участия советских клубов в этих турнирах, несомненно, накоплен опыт. И, быть может, первым выводом полагается признать, что на успех в этих турнирах имеет право рассчитывать команда, прекрасно подготовленная в турнире домашнем, что засвидетельствовано примером киевского и тбилисского «Динамо» в Кубке кубков. Не обойтись и без привычки к этим турнирам, рождающей уверенность в себе. Ведь как тяжко было поначалу даже призовым командам — «Зениту», минскому «Динамо», «Днепру», «Шахтеру», «Жальгирису», ЦСКА!

Спору нет, и интересно, и заманчиво, и полезно окунуться в атмосферу европейских Кубков. Но они коротки и изрядно жестоки, ни малейшего послабления, никаких надежд на исправление оплошностей. Они проверяют, испытывают и неумолимо выбраковывают. Если они и учат, то не игре, а сражению. А игру постигают дома. Обольщаться не приходится, «заграница не поможет», гуманные соображения в этой отрасли не в ходу, в лучшем случае предложат соблазнительные контракты заметным мастерам.

Мелькают в спортивной прессе сообщения о проектах суперлиг межгосударственных у хоккеистов и баскетболистов. Нисколько не сомневаюсь: если бы футбольные организации были свободны в своих поступках, эти проекты их бы тоже заинтересовали.

Мы четко различаем футбол разных времен года. А нынче все заново, поистине время года пятое.

Группа «Б». 5-й тур. 23 апреля. «Асмарал» — «Локомотив» (Нижний Новгород) — 0:0 (1.200 зрителей). Судья **Ю. Чеботарев** (Краснодар) — **7,5 балла.** «Зенит — «Шинник» — **2:0 (500).** Мячи забили: Н. Усачев и В. Кулик. Судья **В. Купряшкин** (Москва) — **8,4.**

ГРУППА «Б»

	В	Н	П	М	О
Спартак	4	1	0	9- 1	9
Торпедо	3	1	1	6- 2	7
Ростсельмаш	2	2	0	5- 1	6
Асмарал	2	2	0	6- 3	6
Локомотив НН	1	4	0	1- 0	6
Ротор	1	1	2	6- 3	3
Кубань	1	1	2	3- 5	3
Зенит	1	0	3	5-11	2
Кр. Советов	1	0	3	2- 9	2
Шинник	0	0	5	1- 9	0

ВАШ УСПЕХ В РУКАХ "ЗАКОНА"

Реклама в журнале "Закон" – это стопроцентное попадание в деловой контингент: предпринимателей, хозяйственников, кооператоров, фермеров, юристов, маклеров, брокеров – подписчиков нашего журнала.

Рекламируйте свою деятельность на страницах фирменного журнала "Закон" – приложения к газете "Известия"!

Ваш успех обойдется Вам всего в 10 000 рублей – такова стоимость размещения рекламы на 1/4 полосы журнала.

Рекламная стоимость всей полосы – 40 000 руб. (+ 28% НДС).

Контактный телефон: 209-71-42

БАСКЕТБОЛ—ИГРА ПОЛИТИЧЕСКАЯ?

Ирина ЛИТВИНОВА, «Известия»

«Известия» уже писали о том резонансе, который вызвало решение латвийских баскетболистов Игорса Миглиниекса и Гундарса Ветры выступать на олимпийском отборочном турнире не за сборную своей республики, а за объединенную команду бывшего СССР. Стало известно, что к уже принятым против спортсменов санкциям — осуждению в прессе, увольнению из спортклуба—добавились новые. На заседании Федерации баскетбола Латвии принято решение лишить игроков-отступников лицензии. Это значит, что Миглиниекс и Ветра отныне смогут выступать за латвийские клубы только в статусе иностранцев. По положению, от одного клуба в чемпионате Латвии могут участвовать только два игрока, не являющихся гражданами Латвии.

Напомним, что на Олимпиаде в Сеуле в 1988 году Г. Ветра в составе сборной СССР стал обладателем золотой медали. За участие этих игроков в команде СНГ косвенно выступил и А. Волков, принадлежащий клубу НБА из Атланты. Он заявил, что приедет играть за команду СНГ только в том случае, если в ее составе будут собраны опытные мастера.

ТВ СУББОТА, 25 апреля

● I КАНАЛ «ОСТАНКИНО»

7.30 — Субботнее утро делового человека. **8.30**—Программа передач. **8.40** — «Гонг». **9.55** — Радио труба. **10.25** — «Центр». **11.05**—Охранная грамота. «Письма во Мстеру». **11.35** — «Медицина для тебя». **12.15** — IX Международный фестиваль телепрограмм народного творчества «Радуга». «Песни и танцы Кувейта». **12.45** — НЛО: необъявленный визит. **13.30** — Фильмы режиссера Г. Чухрая. «Сорок первый». **15.00** — Новости (с сурдопереводом). **15.20** — «Красная империя». Фильм 3-й. **16.15** — В мире животных. **17.15** — Красный квадрат. **17.55** — «Беда». **18.10** — «Дорога к вечной любви» (США). **19.40** — «Премьера фильма «Очарованный странник». 1-я серия. **20.45** — «Спокойной ночи, малыши!» **21.00** — Новости. **21.35** — Программа передач. **21.40** — Вторая серия фильма «Очарованный странник». **22.45** — Русская духовная музыка. **23.05** — Новости. **23.25** — Программа передач. **23.30** — Пасха Христова. Трансляция ночного пасхального богослужения из Богоявленского кафедрального собора.

● КАНАЛ «РОССИЯ»

8.00 — Вести. **8.20** — Наш сад. **8.50** — Мульти-пульти. «Спичи». **9.00** — Баскетбольное обозрение НБА. **9.30** — «Кузнецовский фарфор». **10.15**—Признание в любви. **10.30** — Телевизионная служба «Здоровье». **11.00** — Видеоканал. «Плюс одиннадцать». **12.15** — «Как жить будем?» **13.00** — Мульти-пульти. «Ночь». **13.10** — Чернобыль вне времени. **14.00** — Вести. **14.20** — Дневной сеанс. «Необыкновенные приключения Карика и Вали». 1-я серия. **15.25** — «Бурда моден» предлагает... **15.55** — «Познер и Донахью». **16.50** — Пилигрим. **17.50** — Фортуна. Встречи с Л. Казарновской. **18.35** — Парламентский вестник. **18.50** — Программа «ЭКС». **19.00** — Криминальный канал. «Совершенно секретно». **19.55** — Реклама. **20.00** — Вести. **20.20** — Праздник каждый день. **20.30** — Концерт памяти певца Фредди Меркьюри («Квин»). **22.55** — Реклама. **23.00** — Вести. Астрологический прогноз. **23.20** — Реклама. **23.25** — Маски-шоу. **23.55** — «Объяснение в любви». Фильм. 1-я и 2-я серии.

● МОСКОВСКАЯ ПРОГРАММА

В телеканале «2×2»: 7.00 — Информационная программа. **8.00** — Московский телетайп. **9.00** — Программа мультфильмов. **9.30** — «Уик-энд для подростков». **10.00** — «Южанин». Художественный фильм. **12.00** — «Анне Веске в Москве». **14.30**—«Здравствуй. Австрия!» **15.00** — «Евромикс». **16.00** — «Игра недели» **18.00** — «Горячая тема». **18.45** — Московский телетайп **19.00** — Панорама Подмосковья **19.30** — Добрый вечер, Москва! **21.00** — Новости (с сурдопереводом). **21.35** — Добрый вечер Москва! **22.50** — Московский телетайп. **В телеканале «2×2»: 23.00** — «Афиша». **23.30** — Пасхальная программа. **0.30** — Информационная программа.

● ПОКАЗЫВАЕТ САНКТ-ПЕТЕРБУРГ

8.00 — Здравствуйте! **8.05** — Мультфильм. **8.15** — «Сказка о прекрасной Айсулу». Художественный фильм. **9.30** — Большие проблемы больших городов. **10.15** — «Возрожденная хореография». **10.45** — «Павел Луспекаев». **11.55** — Киноканал «Осень». «Трактористы». Художественный фильм. Поет Марк Рейзен. **13.40** — «ТелеДоктор». **14.10** — «Между прошлым и будущим». **15.05** — «Сегодня и ежедневно». **15.35** — «Сказка за сказкой». Ответы на письма. **16.50** — В эфире телекомпания ТС-1 **18.00** — «Телеобозрение недели» **18.10** — ТТЦ «Лира». «Петрополь». **19.00** — «Большой фестиваль». **19.15** — Реклама. **19.20** — «Горячая линия». Телестанция «Факт». **20.45** — Экспресс-кино. **21.00** — «Звезды Балтийского моря» **21.30** — «Семейные истории». **21.45** — «Храм. Фольклор. Космос». **22.15** — «Воскресение Христово». «Тайная вечеря». **22.55** — «Телекурьер». **23.30** — «Пасхальная служба». **0.20** — «Спасти и сохранить». **1.10** — Ночной канал. «Частная вечеринка».

● ОБРАЗОВАТЕЛЬНЫЙ КАНАЛ

9.00 — «И в России». **9.50** — Ритмическая гимнастика. **10.20** — Мир денег Адама Смита. Экономика США. **10.50** — «Мальчишки». Телевизионный фильм. 1 2-я серии. **13.05** — «Любимые женщины». **14.10** — Клуб путешественников. **15.00** — «Топорная работа». **15.25** — Фильм-концерт. **16.30** — Под знаком «д». **17.20** — Д. Маррелл — «Смех лангусты». Фильм-спектакль. **19.05** — Концерт.

IV КАНАЛ «ОСТАНКИНО»

22.05 — Футбол. Чемпионат России. «Спартак» (Москва) — Ростсельмаш (Ростов-на-Дону). 2-й тайм. **22.55** — «Кавказский пленник» Телевизионный фильм.

Сообщает Гидрометцентр

Холодная погода с заморозками в ночные часы и осадками, преимущественно в виде мокрого снега, в центральной полосе России сохранится и в ближайшие выходные дни. Прохладно будет и на Северном Кавказе. Здесь утром возможны слабые заморозки, до минус 1—3 градусов, днем температура 8—13 градусов тепла. В северном районе ожидается ветреная погода со снегом и метелью. Холод, накопившийся на севере Сибири, проник в более южные ее районы. В субботу в Новосибирской, Томской, и Кемеровской областях ночью местами морозы достигнут 7—12 градусов, днем температура от 5 до 10 градусов тепла. Дождливо будет на Урале, и здесь температура понизится днем до 5—10 градусов тепла. Похолодает на юге Красноярского края и в Иркутской области, а в дальнейшем и в Забайкалье. Ночью до 10—15 градусов мороза, днем до плюс 3—8 градусов.

В Москве 25 апреля днем кратковременные осадки. 5—7 градусов тепла, ветер западный, 3—7 метров в секунду.

Учредитель: ЖУРНАЛИСТСКИЙ КОЛЛЕКТИВ «ИЗВЕСТИЙ»

Главный редактор И. ГОЛЕМБИОВСКИЙ.

РЕДАКЦИОННАЯ КОЛЛЕГИЯ:

Н. БОДНАРУК (заместитель главного редактора), Э. ГОНЗАЛЬЕЗ, А. ДРУЗЕНКО (первый заместитель главного редактора), Ю. ЕФРЕМОВ (директор издательства), В. ЗАХАРЬКО (ответственный секретарь), А. ИЛЛЕШ, Л. КОРНЕШОВ (заместитель главного редактора, главный редактор приложения «Жизнь»), О. ЛАЦИС, Ю. МАКАРОВ, Д. МАМЛЕЕВ (первый заместитель главного редактора), В. НАДЕИН (заместитель главного редактора), Ю. ОРЛИК, А. ОСТАЛЬСКИЙ, А. ПЛУТНИК, И. СЕРКОВ (заместитель главного редактора, главный редактор приложения «Неделя»), А. СТЕПОВОЙ.

Московский выпуск: По графику — 15.00. Сдан в печать — в 15.00.

Индекс — 50050 Тираж 3.800.000 Зак. № 1312

ИЗВЕСТИЯ Адрес и телефоны редакции: 103791, ГСП, Москва, К-6 Пушкинская площадь, 5.

Телетайп: 111129 вест
Телекс: 411121 Vesti SU, 411122 Vesti SU

Факс: 209-53-94, 230-23-03
Телефоны для справок: 209-91-00, 299-21-22

Отдел зарубежной рекламы 200-30-18
Отдел рекламы 209-34-66

Адрес издательства «Известия»: 103798, ГСП, Москва, К-6 Пушкинская площадь, 5.

Типография имени И. И. Скворцова-Степанова издательства «Известия», Москва, Пушкинская пл., 5.