● 20 марта 1992 года, пятница
● Московский вечерний выпуск
● № 68 (23642)
● Цена 1 рубль
(в розницу — свободная цена)

Газета выходит с марта 1917 года

ИЗВЕСТИЯ

ПЕРВАЯ КИЕВСКАЯ ВСТРЕЧА ЛИДЕРОВ СНГ. ПЕРЕЛОМНАЯ ИЛИ ПОСЛЕДНЯЯ?

Телефото С. СМИРНОВА и В. МИЛОСЕРДОВА.

Василий КОНОНЕНКО, Сергей ЦИКОРА, «Известия»

20 марта в Киеве открылось заседание Совета глав государств Содружества.

Власти города приняли чрезвычайные меры безопасности. На нескольких улицах, выходящих к зданию бывшего горкома компартии Украины, где проходит встреча, перекрыто движение транспорта. На площади перед самим зданием местные власти разрешили в это же время проведение манифестации сторонников «Руха» и членов Украинской республиканской партии, считающих, что Украина должна выйти из СНГ. Под дождем стоят несколько тысяч человек. Транспаранты призывают: «Сотрудничеству — да, Содружеству — нет!» Нервозности добавило вчерашнее столкновение милиции с представителями крымских татар, которые собирались разбить палаточный лагерь напротив здания Верховного Совета. Посланцы Крыма требуют должного внимания со стороны всех государств Содружества к проблемам депортированных народов.

Заседание открыл президент Украины Л. Кравчук. Он, в частности, обратил внимание на то, что нынешняя встреча глав государств проходит в условиях резко ухудшившейся экономической и политической ситуации в странах Содружества. Разрыв хозяйственных связей и другие негативные факторы привели национальные экономики не к краю пропасти, а к сползанию в нее, подчеркнул Л. Кравчук. Очаги напряженности, прежде всего между Азербайджаном и Арменией, в Приднестровье, превратились в открытые военные действия. К сожалению, продолжал президент Украины, СНГ, на которое возлагались большие надежды по стабилизации обстановки, до сих пор не удалось решить ни одного крупного вопроса. Эта встреча должна стать переломной. Мы должны сказать народам честно и откровенно, способно Содружество решать вопросы или нет, сказал Л. Кравчук. Это очень важно еще и потому, что сегодня складывается общественное мнение, будто СНГ — ширма для решения каждым государством своих собственных вопросов без учета общих интересов.

Председателем на киевской встрече избран президент Узбекистана И. Каримов. В повестку дня внесен 21 вопрос, что уже вызывает сомнение в возможности их решения в течение одного рабочего дня. Вероятно, каждая из делегаций будет настаивать на обсуждении приоритетных для себя проблем.

Напомним, что в повестке дня три основных блока вопросов: военные, взаимоотношения между государствами, а также конкретные—о положении в Нагорном Карабахе (вопрос включен по настоянию Армении). Президент Армении Л. Тер-Петросян поднял вопрос о полномочии делегации Азербайджана. Однако, по общему согласию, он был отклонен. На рассмотрение собравшихся представлен также вопрос об обстановке в Приднестровье (внесен Молдовой).

По сведениям из окружения президента Украины, украинская делегация намерена настаивать на первоочередном обсуждении проблемы раздела собственности бывшего Союза ССР, активов и пассивов Госбанка СССР, а также имущества за рубежом. Российская делегация, по сведениям из кругов, близких к президенту, отдает предпочтение блоку военных вопросов. В частности, намерена добиваться скорейшего решения статуса и обеспечения Объединенных вооруженных сил, окончательной выработки соглашения о порядке ратификации Договора по сокращению стратегических наступательных вооружений, подписанных между СССР и США.

Заседание проходит за закрытыми дверями, пресс-конференция по итогам заседания ожидается вечером.

Учитывая остроту обсуждаемых проблем, остающиеся существенные различия в подходах ряда делегаций, вряд ли возможно ожидать сегодня крупных решений.

КИЕВ.

ПРИДНЕСТРОВЬЮ ПРЕДЛАГАЕТСЯ СТАТУС СВОБОДНОЙ ЭКОНОМИЧЕСКОЙ ЗОНЫ

Светлана ГАМОВА, «Известия»

Парламент Молдовы предпринял шаги по выравниванию отношений с Приднестровьем, приняв постановление, в основе которого—предложение правительства Молдовы создать в Левобережье отдельный уезд с центром в Дубоссарах и придать региону статус свободной экономической зоны.

Парламентской комиссии по правам человека и национальных меньшинств поручено подготовить изменения к действующему закону о языках и продлить срок изучения государственного языка для населения Левобережья.

Пойдут ли на это в Приднестровье, настаивавшем на вхождении в Молдову на федеративных началах, покажет время. Пока же, по сообщениям МВД Молдовы, перемирие, объявленное два дня назад, соблюдается обеими сторонами. Хотя отдельные выстрелы в районах Дубоссар продолжают раздаваться. Плотина Дубоссарской ГЭС остается заминированной и попрежнему находится под контролем гвардейцев Приднестровья.

Обстановка могла бы быть охарактеризована как затишье, если бы не сообщение о прогаже контейнера с радиоактивным цезием, хранившегося в специальном колодце на территории одного из полков 14-й армии СНГ. Контейнер уже однажды исчезал вместе с машиной, в которой хранился. Затем был найден брошенным вблизи села Кочиеры. В прошлый раз его проворонили военные, сейчас — полицейские, которые обосновались на территории воинской части. Начальник штаба гражданской обороны республики Ф. Рамма сообщил, что поиски радиоактивного контейнера ведутся, и заверил, что пока свинцовая рубашка со смертоносными ампулами не повреждена, причин для особых опасений нет.

Повод для беспокойства у жителей и левого, и правого берегов все же есть, так как в случае повреждения «одежки» к общему радиационному фону добавится порция, втрое превышающая тот предел, за которым уже появляется термин «земля отчуждения».

КИШИНЕВ.

КАЗАКОВ ПРОСЯТ НЕ ВМЕШИВАТЬСЯ

Владимир БУТ, «Известия»

«Вербовщиков из Приднестровья на Дону нет. Каждый едет туда добровольно, на свои деньги»,—заверял два дня назад журналистов атаман Союза казаков области Войска Донского С. Мещеряков. И он, скорее всего, не грешил против истины.

Однако он убежденно говорил и другое: донские казаки не оставят братьев Приднестровья в беде. Пресс-служба управления внутренних дел администрации Ростовской области только что распространила информационное сообщение, в котором говорится, что с 17 марта на Украине, в соответствии с указом президента, временно прекращаются все групповые поездки частных лиц через Украину в сторону Молдовы. Есть там и призыв к казачьим атаманам отказаться от вербовки добровольцев на берега Днестра для поддержки противоборствующих сторон, так как подобные действия рассматриваются как вмешательство во внутренние дела суверенных республик. Сообщается, что в первую же ночь на территории Украины на станциях Ясиноватая и Днепропетровск в двух поездах «было приостановлено дальнейшее следование в Молдову свыше 70 казаков во главе с атаманом Резниковым и есаулом Сидоровым первого донского округа...»

Эта информация все поставила на свои места: донские атаманы сами вербуют добровольцев и везут их в Приднестровье...

На закончившейся сессии областного Совета принято обращение к президентам, правительствам, лидерам казачества России. В нем содержится призыв к мирным переговорам, к поиску средств и возможностей для прекращения кровопролития.

РОСТОВ-на-ДОНУ.

В ТИРАСПОЛЕ ЗАДУМЫВАЮТСЯ О КОМПРОМИССЕ

Москва молчит, а «синдром румынизации» ведет Левобережье в объятия Украины

Виктор ВОЛОДИН, «Известия»

Конфликт на востоке Молдовы сплелся в тугой узел противоречий, Распутать его мешает кровь, пролитая в вооруженном противостоянии на Днестре между русскоязычным Левобережьем и румыноговорящим населением республики.

И хотя, по сообщениям ИТАР—ТАСС, ныне там отмечается некоторое затишье, столкновения гвардейцев Приднестровья, поддерживающих их казаков-добровольцев с полицией и отрядами ОПОН Молдовы готовы в любой момент вспыхнуть с новой силой.

В конфликт могут оказаться втянуты третьи страны, что неминуемо отразится на судьбе самой Молдовы, сопредельной с ней Украины, а также на престиже руководства России, взявшего на себя однажды роль защитника русских на всей территории Содружества. Да и Румыния пристально следит за тем, какой оборот примут трагические события в Приднестровье. О том, что обращение к Румынии за помощью возможно, заявил президент Молдовы Мирча Снегур. В интервью корреспондентам Би-би-си и венгерского телевидения он отметил, что, поскольку в конфликт Приднестровья вовлечены казаки, а руководство Российской Федерации не ответило на телеграммы протеста Кишинева, Молдова как член ООН, имеет право просить международную поддержку, в том числе и у Румынии. И все же Мирча Снегур отметил, что Республика Молдова выступает за разрешение конфликта в Приднестровье только политическими средствами.

Решить конфликт путем диалога предлагает и правительство Румынии. Как заявил румынский министр иностранных дел Адриан Нэстасе, побывавший недавно в Москве с официальным визитом, его правительство не верит в возможность разрубить «гордиев узел» Приднестровья с помощью военной силы. С

(Окончание на 3-й стр.)

Русская тайна корейского «Боинга-747»

— так называется полнометражный документальный фильм, сделанный на основе журналистского расследования нашей газеты. Эта лента, снятая с помощью «Хиросима ТВ» (Япония), будет показана по первой программе телевидения в субботу, 21 марта, в 19 часов 50 минут.

На снимке: Татарский пролив близ острова Монерон, глубина 189 метров. Это все, что осталось от одного из пассажиров «Боинга».

Рассказ о фильме и «черных ящиках» — на 8-й стр.

В Кыргызстане к выезду не принуждают

Александр РЯБУШКИН, «Известия»

В республике не спадает волнение по поводу информации корреспондента ИТАР — ТАСС по Новгородской области, прозвучавшей по первой программе радио. Приводилось заявление одной из приехавших сюда женщин о том, что в Кыргызстане «русским определена конкретная и предельная дата выезда — 23 марта. Исходя из ультиматума пришлось за бесценок продать квартиру и имущество».

20 марта пресс-служба президента Кыргызстана распространила заявление по поводу этой информации, где говорится, что никаких подобных официальных решений и директив в республике не принималось и приниматься не будет. Сама мысль о допустимости такой постановки вопроса представляется абсурдной и нелепой.

Национальная политика в Кыргызстане — и это засвидетельствовано в последнее время многими политическими деятелями, в том числе зарубежных стран, — подчинена строгому уважению прав и интересов этнических меньшинств, гармонизации межнациональных взаимоотношений, созданию достойных условий жизни для каждого гражданина республики независимо от его национальности.

Разумеется, в результате распада Союза, всеобщего кризиса в обществе возросла социальная напряженность, что не могло не привести к усилению миграционных настроений. Сознавая всю серьезность и неоднозначность этой проблемы, руководство Кыргызстана, его президент неуклонно и последовательно отстаивают достижение в республике гражданского мира и национального согласия, что подтверждается конкретными правовыми и практическими мерами. Более того, президент А. Акаев в своих публичных выступлениях и заявлениях неоднократно подчеркивал, что выезд русского населения будет большой потерей для Кыргызстана, приведет к снижению его экономического, научного и культурного потенциала.

Эта неизменная политика определяет позиции и действия официальных властей на всех уровнях. Поэтому использованные в сообщении ИТАР—ТАСС данные являются дезинформацией, искажением реального положения дел в республике.

БИШКЕК.

ОТ НАШИХ КОРРЕСПОНДЕНТОВ И ИНФОРМАЦИОННЫХ АГЕНТСТВ

ПАРЛАМЕНТ ТАТАРСТАНА ОБСУЖДАЕТ ОБРАЩЕНИЕ Б. ЕЛЬЦИНА

20 марта, накануне референдума, Президиум Верховного Совета Республики Татарстан вновь созвал парламент.

В 15 часов начинается обсуждение обращения президента России Бориса Ельцина к Верховному Совету Татарстана, где рекомендуется вернуться к выполнению постановления Конституционного суда России, положений конституций России и Татарстана. Докладывает об участии в работе российского парламента председатель Верховного Совета Татарстана Фарид Мухаметшин.

ИТАР — ТАСС.

Ж. АТТАЛИ ОДОБРИЛ ХОД РЕФОРМ

Выступая 19 марта на пресс-конференции в Москве, президент Европейского банка реконструкции и развития (ЕБРР) Жак Аттали сказал, что проводимые в России экономические реформы «идут в правильном направлении» и являются «очень полезными, многообещающими».

ИТАР — ТАСС.

ВТОРОЙ СЪЕЗД НЕМЦЕВ

В Москве открылся второй съезд немцев бывшего СССР, организованный межгосударственным союзом по реабилитации этого народа, репрессированного в годы войны.

Главный вопрос, который предстоит решить собравшимся: продолжать добиваться восстановления автономной республики Поволжья или же махнуть рукой на «пустопорожние обещания старого и нового руководства в Кремле» и всем миром эмигрировать в Германию! Съезд продлится три дня.

Сергей ГУК, «Известия».

ПРИЗЫВ В ГРУЗИНСКУЮ АРМИЮ

Объявить набор на действительную военную службу в вооруженные силы Грузии решил 19 марта Государственный совет Грузии.

Набор будет проводиться в апреле—мае 1992 года сроком предположительно на два года. Всего планируется призвать 25—30 тыс. человек.

РИА.

РОСИНФОРМБЮРО УПОЛНОМОЧЕНО ЗАЯВИТЬ...

Очередное информационное агентство появилось в России — Росинформбюро. Его учредители — Российский общенародный союз и парламентская фракция «Россия».

На состоявшейся 19 марта в Белом доме презентации агентства выступили Сажи Умалатова, Виктор Алкснис, Альберт Макашов, Александр Крайко — организаторы так называемого шестого съезда народных депутатов СССР, который состоялся 17 марта под Подольском.

Отметив, что «почти во всех средствах массовой информации съезд освещался тенденциозно», участники презентации дали понять, что Росинформбюро будет отражать их точку зрения.

ИТАР — ТАСС.

В МОСКВЕ ВСЕ ПОДОРОЖАЛО В 12 С ЛИШНИМ РАЗ

В 12,3 раза возрос в феврале текущего года по сравнению с тем же месяцем прошлого в Москве уровень потребительских цен, характеризующий удорожание потребительской «корзины» жителя столицы (по сравнению с декабрем 1991 года — в 4,6 раза).

Таковы данные Московского городского комитета по статистике.

РИА.

АТАКА НА ПОСОЛЬСТВО

Вечером 19 марта во двор посольства России в Эквадоре неизвестные лица бросили три бутылки с зажигательной смесью. Огонь был быстро потушен. Пострадавших нет.

ИТАР — ТАСС.

«ОВЕС» ТЕПЕРЬ НЕ УКУПИШЬ

Экономисты объединения «Роснефтепродукт» подсчитали, что после повышения цен на энергоносители литр бензина подорожает до 20 рублей, а киловатт электроэнергии до 6 рублей.

ИМА-Пресс.

ПРОРИЦАНИЕ АСТРОЛОГА

1993 год, по прогнозам известного астролога Павла Глобы, станет в России «годом дисциплины и подъема экономики».

На первый план в управлении выдвинутся военные. Армия станет цементирующим звеном общества и предотвратит развал России.

РИА.

ИЗ «ИЗВЕСТИЙ» УХОДЯТ ХОРОШО

Руководителем пресс-центра правительства России назначен Геннадий Шипитько, бывший журналист «Известий».

ИТАР — ТАСС.

ЧЕГО-НИБУДЬ ИСТОЧНИК

Работники местной библиотеки в Слободском Кировской области пригласили читателей освежить в памяти трилогию Леонида Ильича Брежнева «Малая земля», «Возрождение», «Целина». Шикарно изданные в прежние годы мемуары попали под списание, но рука библиотекарей дрогнула: вдруг еще пригодятся?

Урал-Акцепт.

Рис. А. ПРОНИЧКИНА.

СОБЫТИЯ И КОММЕНТАРИИ

РЕЗУЛЬТАТЫ РЕФЕРЕНДУМА В ТАТАРСТАНЕ НЕ БУДУТ ИМЕТЬ ЮРИДИЧЕСКОЙ СИЛЫ

Сергей ЧУГАЕВ, «Известия»

Это весьма жесткое постановление стало итогом почти четырехчасовых дебатов, состоявшихся в Верховном Совете России 19 марта, которые были посвящены представлению Конституционного суда Российской Федерации, сделанному в связи с подготовкой референдума в Татарстане.

В ходе дебатов был отвергнут первоначальный, достаточно мягкий проект постановления, главным пунктом которого было предложение парламенту Татарстана принять к рассмотрению решение Конституционного суда. Принятое же постановление начинается с предписания президенту Российской Федерации принять меры, обеспечивающие выполнение этого решения.

Парадокс ситуации в том, что в принятии такого постановления необходимости не было. И без того, по закону, решения Конституционного суда России обязательны к исполнению и обжалованию не подлежат. Должностные же лица и организации, такие решения проигнорировавшие, подвергаются, по словам председателя суда Валерия Зорькина, импичменту. Задачей парламентских дебатов поэтому виделся поиск компромисса, с помощью которого обе стороны — парламент России и парламент Татарстана — смогли бы преодолеть возникший между ними кризис. Именно с этой целью, думается, и стоило пригласить на заседание сессии спикера парламента Татарстана Фарида Мухаметшина. Да и, кроме того, один из вариантов такого компромисса прямо предлагался в Обращении президента России к Верховному Совету Республики Татарстан, которое зачитал на заседании вице-премьер Сергей Шахрай. В этом документе, помимо негативной оценки идеи референдума, президент выражает мнение, что татарстанским парламентариям еще не поздно принять решение, которое соответствовало бы постановлению Конституционного суда.

Однако диалога не получилось. Депутаты (редкий случай для российского парламента) выступили единым блоком за жесткие меры в отношении руководства Татарстана. Прозвучали и достаточно экстремистские лозунги. В ответ спикер татарстанского парламента заявил, что его республика выходить из России не собирается, а референдум все равно проведет.

Фактически единственным, кто выступил с конструктивным предложением, оказался председатель Совета Национальностей Верховного Совета России Рамазан Абдулатипов. За что и был подвергнут острой критике. Как известно, его делегировали в начале этой недели в Казань с целью убедить татарстанских парламентариев отказаться от референдума. Вместо этого Р. Абдулатипов договорился с лидерами Татарстана, пообещавшими, что после проведения референдума республика подпишет с Россией договор о разграничении полномочий и присоединится на особых условиях к Федеративному договору. По мнению Р. Абдулатипова, это единственный способ решить проблему к обоюдному удовольствию, иначе к власти в Татарстане придут экстремисты, с которыми договориться будет невозможно. Однако при всей видимой логике предложение председателя Совета Национальностей содержало два недостатка. Прежде всего пойдя на такие переговоры, он сам фактически проигнорировал постановление Конституционного суда, а, во-вторых, такая модель присоединения Татарстана к Федеративному договору автоматически превращает договор в конфедеративный.

Идея Р. Абдулатипова была отвергнута. Другой, лучшей, в ходе дебатов не родилось. И осталось незамеченным единственное, пожалуй, приемлемое в данной ситуации предложение, которое сделал Сергей Шахрай: обратиться к парламенту Татарстана с призывом перенести дату проведения референдума и постараться за это время решить проблемы. И действительно, трудно отделаться от впечатления, что российский парламент слишком поздно спохватился (Декларация о суверенитете Татарстана, на основании которой и решено проводить референдум, была принята еще в 1990 году) и теперь второпях стремится наверстать упущенное. А в такой обстановке верное решение, известно, принять нелегко.

Тем не менее решение принято, и теперь остается лишь ожидать, какие именно меры сочтет необходимым предпринять президент, выполняя постановление парламента.

У ЭСТОНСКИХ МИНИСТРОВ— ОСТРАЯ АЛЛЕРГИЯ НА МЕДЬ

Леонид ЛЕВИЦКИЙ, «Известия»

Из Эстонии не удастся вывезти ни грамма металла. Запрет на его экспорт наложило правительство.

Медная лихорадка приобрела неприличные формы. Республика притягивает к себе огромное количество металла из Казахстана, России, Украины. Правда, в январе правительство пыталось навести порядок. Лицензионный департамент начал требовать бумаги на законность приобретения металлов. Видимо, таких документов у всех хватает. Только за последний месяц департамент выдал разрешения на вывоз 192 тысяч тонн различных металлов, из них — 164 тысячи тонн цветных.

Большой соблазн породил и полный беспредел в самой республике. Похитители меди сняли старинные ручки с дверей Академии наук, утащили несколько бронзовых бюстов, сняли — под водой — винты с нескольких теплоходов, стащили сигнальный кабель на ряде участков железной дороги, троллейбусный кабель, разорили во многих местах башенные краны. Эстония превратилась в крупного экспортера металлов, что, впрочем, не украсило ее репутацию.

Вот почему правительство так решительно ополчилось против торговцев. У министров и их премьера вспыхнула «аллергия на медь».

ТАЛЛИНН.

Политическая борьба и политическая игра в нашей революции

Отто ЛАЦИС, «Известия»

II.

Одна из главных проблем, в связи с которой действия правительства заслуживают критики, это проблема налогов. Я не собираюсь включаться в споры о том, каковы должны быть процентные ставки. Готов поверить, что в нынешнее трудное время, когда финансовое оздоровление далеко еще не завершено, низкие налоги невозможны. Не оспариваю и целесообразность применения именно налога на добавленную стоимость: опыт многих стран подтверждает его эффективность. Беда, однако, в том, что на практике никакого налога на добавленную стоимость не получается. Получается налог с продаж, только не 5 процентов, как было, а 28.

Разница известна любому грамотному экономисту: налог с продаж исчисляется в процентах к полной стоимости продукта; налог на добавленную стоимость начисляется (как следует из самого его названия) лишь на ту часть стоимости, которая создана данным предприятием: полная стоимость за вычетом цены материалов и комплектующих изделий, полученных со стороны. И всем известно, что в сегодняшней хозяйственной практике эта разница сплошь и рядом игнорируется. На каждом переделе (бывает, даже при передаче из цеха в цех внутри одного предприятия) налог «накручивается» на всю стоимость. В итоге он включается в итоговую цену несколько раз, а бывает, взимается и сверх цены еще раз.

Доходит до курьезов. Леонид Лопатников в «Деловом мире» описал случай, когда в рекламе учебного пособия по рыночной экономике значилось: цена пособия такая-то плюс 28 процентов налога. Люди, взявшиеся учить других, и отнюдь не бесплатно, прямо в рекламе демонстрировали незнание азов своего предмета, поскольку требовали незаконной доплаты.

Возможен вопрос: при чем же здесь правительство? Оно придумало хороший налог, а виноваты неумелые практики «на местах», не так ли? Нет, не так. Правительство, придумавшее новый для нашей страны налог, обязано если не научить каждого, то хотя бы дать публичные разъяснения, предупреждающие от ошибок практиков. Оно же молчит и сейчас, когда об этих ошибках всем известно, хотя бы из тех же объявлений, где формула «цена плюс 28 процентов» повторяется чуть ли не ежедневно. Не могут не знать об этом налоговые инспекции, местный аппарат Минфина.

Отсутствие гласного осуждения такой практики наводит на мысль, что правительство про себя вроде как и не очень возражает против нее. Такие подозрения волей-неволей возрастают, когда обнаруживается, что закон о налогах, а особенно инструкция по его применению, написаны так сложно и неясно, что не разобраться и самому образованному экономисту, не то что рядовому бухгалтеру. А за таким «темным» стилем всегда кроется произвол чиновников Минфина.

Если это так (очень хотелось бы, конечно, получить убедительные доказательства обратного), то перед нами — типичное повторение старого, знакомого со времен Зверева — Гарбузова — Павлова фискального подхода. Понятное, но прискорбное повторение. Понятное, потому что проблема ликвидации бюджетного дефицита по-прежнему не решена и, значит, должна оставаться приоритетом номер один в нашей экономической политике — тут правительство абсолютно право. Прискорбное, потому что такой способ повышения доходов бюджета бесперспективен. Выход не в том, чтобы увеличивать налог с несуществующей стоимости, а в том, чтобы стимулировать рост производства новых стоимостей,— тогда возрастет и масса получаемого налога. Иной подход провоцирует ту самую стагфляцию, которой пугают нас противники реформ и которой правительство хочет избежать.

Вероятно, фискальные перехлесты объясняются пугающей сложностью поставленной задачи: за один квартал свести до минимума доставшийся в наследство от прошлых властей чудовищный дефицит. Это уже явно не удалось, и срок решения задачи перенесен с первого квартала на четвертый, что тоже было бы блестящим достижением. Это по-прежнему крайне трудно и по-прежнему нет уверенности, что это получится, так что расслабляться никак нельзя. И все же сдвиг к лучшему заметен.

В прошлом году дефицит консолидированного бюджета СССР достиг устрашающей, неслыханной в мире величины — около 20 процентов к валовому национальному продукту страны. Такая цифра — сигнал предсмертного состояния рубля. В первом квартале текущего года дефицит государственного бюджета России, по предварительным оценкам, снизится до 5 процентов к ВНП, что при нормальных прочих обстоятельствах означало бы еще изрядную, но уже не смертельную лихорадку. Если это подтвердится, можно будет сказать, что рубль переводится из реанимации в интенсивную терапию. Если же удастся, как сейчас предполагают, в четвертом квартале снизить дефицит до одного процента ВНП, то в 1993 год рубль вступит здоровым.

Это был бы хороший график лечения. И если, повторю, подтвердится реальность достижения пятипроцентного рубежа в первом квартале, то мы можем позволить себе подходить к бюджетным проблемам не столь нервно, хотя по-прежнему жестко. Еще нельзя расслабляться в борьбе с расходами, но можно будет более гибко стимулировать рост доходов.

Вторая важнейшая сфера, в которой экономическая политика едва ли удовлетворительна, — это проблемы приватизации. Похоже, правительство приняло без спора ежедневно повторяемый его критиками тезис: либерализацию цен нельзя проводить до приватизации, а если уже провели, то теперь приватизацию нужно делать быстро-быстро. На самом деле все это — далеко не абсолютные истины. Логически с таким же успехом можно доказать обратное: сначала цены должны уравновеситься на уровне баланса спроса и предложения, успокоиться и поработать на этом уровне — и только потом приватизация станет возможной. В самом деле, не поработав на базе рыночных цен, мы не знаем истинной ценности предприятий, которые предстоит приватизировать. Отдадим задешево — а вдруг оно окажется высокорентабельным, новые владельцы обогатятся не по труду. Продадим дорого — а вдруг его продукцию рынок не примет, оно обанкротится, и коллектив разорится. По этим и другим причинам быстро проводить следует только «малую» приватизацию, прежде всего в торговле и сфере услуг. В промышленности же сначала должен пройти этап коммерциализации.

Российские власти вроде бы не отрицают этого, но не спорят и с теми, кто призывает к торопливости. Собственная их позиция пока не ясна общественности — и это касается не только вопроса о темпах. Строго говоря, афера «КОЛО» с миллионными «подарками» чиновникам из старой номенклатуры осуждается скорее по моральным соображениям, чем по юридическим. «Номенклатурная приватизация» противоречит не столько правовым нормам, которые еще неясны, сколько общественным представлениям о социальной справедливости. Но если таких «приватизаторов» трудно осудить по закону, то им не страшны новые попытки, и эти попытки наверняка последуют — слишком большие ценности стоят на кону. Более того, из недр некоторых депутатских групп, Высшего экономического совета и других организаций доносятся все более настойчивые призывы узаконить подобную оценку «интеллектуальной собственности» руководителей.

Нетрудно догадаться, что тот социальный слой, который семьдесят лет распоряжался государственной собственностью, как своей, не расстанется с ней легко и просто. Он сделает все, чтобы в новых условиях узаконить свои права на эту собственность. И нет надобности объявлять тотальную войну этому слою: он включает не только дубоголовых аппаратчиков, но и крупнейших специалистов, без которых эффективное управление производством невозможно. Многие из них выдвинулись благодаря высокой профессиональной квалификации, а не только благодаря искусству угождать начальству. Труд таких специалистов по справедливости требует достойной оплаты, в том числе и долей собственности.

Но на этой поистине решающей позиции окажут максимальное сопротивление и те, кто обладает лишь одной способностью: цепко держаться за власть как за источник материальных благ. Это подтверждает на глазах происходящая активизация всех, кто стоит в оппозиции к российской демократии: и «красных», и «коричневых», и бывших «красных», готовых перекраситься в «коричневые». Вызывает тревогу то, что демократическая власть, как показали события 23 февраля, плохо подготовлена к демократическому отпору противникам реформ. Между тем реакция, похоже, опомнилась от шока, вызванного поражением августовского путча, и нащупывает новую тактику и новые формы организации.

(Окончание следует).

В Казахстане началось наступление на мафию и коррупцию

Владимир АРДАЕВ, «Известия».

Именно так можно расценить указ президента Н. Назарбаева «О мерах по усилению борьбы с организованными формами преступности и коррупцией».

Документ носит весьма жесткий характер. В нем отмечается, что обновление экономической системы в республике, противоречия и трудности во всех сферах общественной жизни, ослабление дисциплины и ответственности сопровождаются ростом правонарушений. Складываются новые формы противоправной деятельности, усиливается криминальный профессионализм, преступность приобретает организованный характер. Получают распространение международные связи преступных групп, происходит их сращивание с коррумпированными должностными лицами.

Согласно указу межрегиональное управление преобразуется в Главное управление по борьбе с организованной преступностью МВД Республики Казахстан, на которое возлагаются задачи по выявлению, пресечению и расследованию организованных преступных сообществ. Защита экономических и социальных преобразований от коррупции, борьба с организованной преступностью, в том числе во внешнеэкономической сфере, становятся основными направлениями деятельности созданного на базе существующих структур в КГБ Казахстана управления по борьбе с коррупцией и контрабандой. На базе ГлавКРУ Минфина республики образуется в составе Кабинета министров Комитет государственного финансового контроля.

Полномочия, которые получают вновь создаваемые и уже существующие структуры, можно назвать чрезвычайными. Так, Главному управлению по борьбе с организованной преступностью МВД и управлению по борьбе с коррупцией и контрабандой КГБ предоставляется право получать сведения, относящиеся к расследуемой деятельности, по всем видам операций банков независимо от форм собственности, а также данные налоговых инспекций и финансовых органов.

Правоохранительным органам разрешено создать специализированный республиканский внебюджетный фонд за счет 30-процентных отчислений от сумм возмещенного государству ущерба от преступлений, средств, поступающих от реализации имущества, обращенного в собственность республики на основании приговоров суда. Цель фонда — материально-техническое и финансовое обеспечение деятельности оперативных и следственных подразделений, ведущих борьбу с организованной преступностью, коррупцией и контрабандой.

Интересные меры предприняты для предотвращения коррупции в государственных структурах. Например, для лиц, занимающих руководящие посты в органах государственной власти и управления и приобретающих государственное имущество в собственность (за исключением квартир либо домов государственного жилого фонда, в которых они проживают), теперь обязательно предоставление декларации об имущественном положении своей семьи. Этим же лицам запрещено получать в связи с исполнением служебных обязанностей в любой форме подарки от предприятий, организаций и граждан. Подарки, полученные от организаций и граждан других государств, подлежат сдаче в фонд государства.

АЛМА-АТА.

ЧЕРНОБЫЛЬ НАСЛЕДИЛ И НА НОВГОРОДСКОЙ ЗЕМЛЕ

Виктор ТРОЯНОВСКИЙ, журналист

Тень чернобыльской беды коснулась и древней новгородской земли: на территории области выявлено одиннадцать участков с повышенным содержанием цезия-137.

Таков предварительный вывод специалистов санкт-петербургской геофизической экспедиции, изучающей последствия аварии на атомной станции. Каждое обнаруженное «грязное пятно» в Батецком, Солецком, Шимском и Новгородском районах составляет от 100 до 150 квадратных километров. Не исключено, что загрязненные площади значительно возрастут, если военное ведомство разрешит аэросъемки пока еще не исследованных территорий.

В отделе радиационной гигиены областного центра госсанэпиднадзора сообщили, что проживающие на выявленных участках предположительно будут пользоваться льготами, определенными законом Российской Федерации «О социальной защите граждан, подвергшихся воздействию радиации вследствие катастрофы на Чернобыльской АЭС».

Возникает естественный вопрос: почему только почти спустя шесть лет становятся известными эти тревожные факты?

Заведующий отделом радиационной гигиены центра Иван Попов не согласился с такой постановкой вопроса. Он заметил, что несколько лет назад писал в местных газетах о невозможности сбора грибов по причине радиации.

Но достоянием гласности обнаруженные следы радиации стали потому, что областная администрация приняла решение финансировать дальнейшее изучение проблемы. На эти цели выделено в нынешнем году 150 тысяч рублей. Сообщение об этом появилось в местной печати и не могло не заинтересовать широкую общественность.

Специалистам предстоит определить конкретные населенные пункты на загрязненных территориях с учетом находящихся там школ, детских садов и других учреждений. Некоторые «грязные пятна» приходятся на леса, болота и озера, часто посещаемые новгородцами.

НОВГОРОД.

Воронеж: ЯРМАРКА ДЛЯ ФЕРМЕРОВ

Валерий МИРОЛЕВИЧ, «Известия»

Более пятисот фермеров Воронежской области приняли участие в первой весенней ярмарке, проведенной Воронежской государственной коммерческо-посреднической компанией (бывший Главснаб).

На торги было выставлено различных товаров на сумму 20 миллионов рублей. Продано на 3 миллиона 220 тысяч и еще на миллион рублей товаров отложено. Доставка покупок в районы была организована специально выделенным автотранспортом.

По словам заместителя генерального директора В. Поленова, компания снизила торговую наценку в два раза: сознательно пошла на убытки, чтобы облегчить фермерам процесс становления.

ВОРОНЕЖ.

В Ухте с французами договорились быстро

Александр СОЛОВЬЕВ, «Известия»

Вступил в силу контракт между французской нефтяной компанией «Тоталь» и объединением «Ухтанефтегазгеология».

Соглашение о деловом сотрудничестве между этой фирмой, входящей в десятку крупнейших нефтяных компаний мира, и северным объединением было подписано еще в декабре 1990 года. С год готовилось его технико-экономическое обоснование, после чего правительство Коми Республики подписало контракт, рассчитанный на 25—30 лет. Однако российское правительство, прежде чем одобрить его, назначило экспертную комиссию.

— Договориться с французами оказалось проще, чем с правительством России,— говорит заместитель генерального директора объединения «Ухтанефтегазгеология» Ярослав Сало. — Процедура согласования сильно затянулась, отчего и мы, и французы терпели немалые потери. Ведь мы уже начали строить нефтепровод... Но март, наконец, принес ясность: контракт одобрен.

По словам Ярослава Сало, выгодность сделки несомненна для Коми Республики.

— Не совсем еще решены вопросы заработной платы,— говорит Я. Сало, — но думаю, с ними мы разберемся и без помощи правительства.

СЫКТЫВКАР.

ДЕНЬГИ КУЛЬТУРЕ ДАДУТ МЕЦЕНАТЫ

Георгий МЕЛИКЯНЦ, «Известия»

20 марта в Министерстве юстиции России президенту Международной ассоциации содействия культуре Николаю Губенко было вручено свидетельство о регистрации этого нового в истории отечественной культуры общественного объединения.

Не секрет: российское правительство в нынешнем году смогло удовлетворить лишь малую часть того, что просили учреждения культуры. А те в свою очередь учитывали: у государства карман пустой... Так что же, пойти с протянутой рукой, чтобы не вытянуть ноги? Или самораспуститься? Значительную долю забот о духовном богатстве общества как раз и берет на себя ассоциация. Цель — наладить взаимодействие деловых кругов, творческих организаций и деятелей искусства, возродить традиции меценатства, содействовать культурному сотрудничеству стран СНГ.

Недавно мы увидели не публиковавшуюся в советское время фотографию капиталиста Морозова с отцами МХАТа. И искренне поразились неестественной для культуры неблагодарности. Зачем понадобилось изгнать из истории культуры тех, кто ее творил? С созданием ассоциации вернулась, слава Богу, традиция в России, когда люди талантливые и удачливые объединяются, дабы позаботиться об остальных.

Началось с того, что генеральный директор Музея имени Пушкина И. Антонова и президент Российского союза промышленников и предпринимателей А. Вольский, дирижер Е. Светланов и президент Лиги кооператоров и предпринимателей В. Тихонов... словом, 28 достойных и серьезных деятелей деловой и духовной сфер выступили учредителями ассоциации, которая, не будучи ни министерством, ни вообще каким-либо «аппаратом», синтезировала бы возможности обеих сфер ради того, чтобы додать культуре недоданное. И еще: чтобы разбудить экономические рычаги самой культуры. Как сказал Игорь Моисеев на учредительном собрании, мы должны входить в ассоциацию не только с целью помочь себе, но и с целью помочь другим. Входить не как лишь потребители, но и как меценаты. Тогда и союз творчества с меценатством будет на равных.

Реплика

ЗА ЧТО Ж ОЛЕГА-ТО МАКСИМЫЧА?

Ирина ОВЧИННИКОВА, «Известия»

Так и просится следующая строчка: ведь он ни в чем не виноват. Действительно, председатель Российской телерадиокомпании Олег Максимович Попцов, встав на заседании Верховного Совета и возразив против того, чтобы это заседание показывали весь телевизионный вечер 19 марта до упора, всего лишь выполнил свои должностные обязанности. Кто же, если не он, призван защитить интересы зрителей, которые все-таки состоят в том, чтобы смотреть, например, «Пятое колесо», обозначенное в программе. Именно поэтому в реакции уважаемых депутатов более всего поражает требование немедленно отправить Попцова в отставку.

Вопрос, показывать ли полностью заседания Верховного Совета, безусловно, спорный. В разных странах он и решается по-разному. Где-то такие передачи вовсе не практикуются. Где-то, напротив, считается, что избиратели всегда должны быть в курсе того, чем занимаются на их средства их же избранники. А у телезрителей есть выбор: каналов много, управление телевизором дистанционное. Надоели говорящие головы — переключайся на детектив, оперу или шоу с девочками. Мы в ином положении. Если кому-то неинтересно слушать, как обсуждают неопубликованный проект Конституции прочитавшие его депутаты, остается только выключить телевизор. Что само по себе не беда. Беда, когда точка зрения, не совпадающая с депутатской, вызывает желание немедленно избавиться от того, кто ее высказывает. Что-то, казалось бы, навсегда минувшее это напоминает. Грустно!

ПОЧЕМ НЕЗАВИСИМОСТЬ ПРЕССЫ

Российские власти обсуждают вопрос о поддержке газет

Михаил БЕРГЕР, «Известия»

Ситуация складывается так, что газеты, если не все, то многие, могут стать жертвами собственной победы. Ратуя за скорейшее наступление рынка, газетчики оказались перед угрозой остаться без работы из-за освобожденных цен на бумагу и услуги распространения. Такое развитие событий следовало бы считать торжеством рыночной справедливости — за что боролись... Правда, чистоту этого утверждения сбивает то обстоятельство, что это своеобразное «экономическое возмездие» обрушилось и на те издания, позиция которых была весьма далекой от капиталистических ценностей. Ставшая первой жертвой свободных цен «Правда», которая, пожалуй, меньше всего причастна к тому, что происходит с ценами, явилась первым и пока единственным косвенным доказательством рыночных проявлений.

С другой стороны, яростно боровшиеся за экономические свободы уже получили от парламента защиту в виде прямой финансовой помощи. Основанием этого изъятия из рыночной игры послужило то, что они учреждены Верховным Советом или иными органами власти. Двусмысленность ситуации заключается и в том, что среди налогоплательщиков, чьими деньгами на этот счет распорядился парламент, есть читатели «Правды» и других изданий, не имеющих чести быть учрежденными властями.

Есть проблемы (и в последнее время их становится все больше), которые не имеют хороших решений. Ситуация с прессой — одна из таких. Имеют ли право журналисты претендовать на особое положение в то время, когда на иные сферы деятельности рыночные (или возникшие в связи с намерением двигаться к рынку) тяготы обрушиваются с полной силой? Вопрос непростой, ибо отрицательный ответ на него может привести к тому, что общество останется без общественного мнения, то есть без возможности его открыто и независимо выражать. Но положительный ответ тоже плох, ибо, получая прямые дотации от властей, газеты не могут уже считать себя полностью независимыми. Тот, кто платит, как бы деликатно ни вел он себя по отношению к донорам (а наши власти заподозрить в чрезмерной деликатности трудно), не может не прислушиваться, какую музыку играет получивший его деньги оркестр. Костлявая рука прямой финансовой помощи может удушить издание с не меньшим успехом, чем финансовый голод или политическая цензура партийного агитпропа.

«Российская газета» получила от Верховного Совета России солидную помощь (237 миллионов рублей) в числе первых. Надо думать, только по чисто случайному совпадению, в день, когда утром принималось решение о выделении дотации «РГ», та же парламентская Комиссия по средствам массовой информации (но уже после обеда) заслушивала «Российскую газету». То есть с «коня», на котором газета оказалась в финансовом положении, она тут же без пересадки попала на ковер.

Известный указ президента России о поддержке периодической печати вызывает смешанное чувство приятного разочарования. С одной стороны, спасибо, что не бросили перед лицом форс-мажорных обстоятельств и решили поддержать, с другой — предлагаемые в указе и разрабатываемые в его развитие меры разрушают рынок бумаги или деформируют его буквально с рождения. Прямые дотации газетам-потребителям только подогрели аппетиты производителей бумаги: их клиенты стали богаче за счет казны, значит, можно требовать большего.

Конечно, лучший из всех худших вариантов решения этой проблемы (и наиболее демократический) состоял бы в том, что помощь, если уж без нее не обойтись, получили бы АБСОЛЮТНО ВСЕ периодические издания. Но демократия — вещь недешевая, и помочь всем 25 тысячам периодических изданий России ни правительство, ни парламент не в состоянии. Всего на поддержание свободы слова выделено 9,2 миллиарда рублей. Если идти по демократическому пути, то в среднем на одно издание получится не более 370 тысяч. Некоторым изданиям этих денег не хватило бы даже для того, чтобы поместить рекламное объявление о прекращении своего существования на полосе какой-нибудь из самых тиражных газет.

Комиссия Верховного Совета России по средствам массовой информации, связям с общественными организациями, массовыми движениями граждан и изучению общественного мнения рассматривала на днях этот вопрос. В число федеральных изданий, получающих 5,5 миллиарда рублей матпомощи, попали 120 изданий. Остальные деньги достанутся местным изданиям.

Завидовать ли тем, кому что-то досталось из «фонда поддержки гласности»? А может, сочувствовать: ведь большинству, несмотря на радикальное сокращение списка нуждающихся, все равно достанутся (если достанутся вообще) крохи, а дух влияния властей, «рублевой цензуры» будет одинаково витать над всеми донорами, независимо от размеров помощи. А, может быть, завидовать, наоборот, политическому выигрышу тех, кто оказался вне списка: «Правде», «Рабочей трибуне», «Советской России»? На мой вопрос: почему в Министерстве печати и информации объяснили: а они не обращались за помощью. Не самая убедительная аргументация. «Известия», например, официального прошения по этому поводу тоже не подавали, хотя мы вместе с «Комсомолкой», «Трудом», «Литературкой», «Независимой газетой» и другими известными и малоизвестными изданиями попали в список получателей помощи. Перечень оставшихся вне поддержки газет дает основания предположить, что дело не в формальной подаче заявления.

Появление политических мотивов в решении проблемы экономического положения прессы оставляет мало шансов для сохранения культурной оппозиции в печати. Ее не было и раньше, но выиграет ли общество, если в результате избирательного оказания помощи ее не окажется и теперь, в демократические времена?

Читатель вправе, наверное, раздраженно спросить: чего же добиваются журналисты, которые сначала жаловались, что остались без денег, а когда их получили, снова недовольны? Как ни сделай, все им плохо... Но еще хуже, если бы дело обстояло иначе. Когда пресса утрачивает право или возможность высказывать претензии, то ее уже не спасут никакие субсидии.

ОТ НАШИХ КОРРЕСПОНДЕНТОВ И ИНФОРМАЦИОННЫХ АГЕНТСТВ

ТЕЛЕФОННЫЙ РАЗГОВОР Б. ЕЛЬЦИНА И ДЖ. БУША

Между президентами Российской Федерации и США состоялся в четверг поздно вечером получасовой телефонный разговор, сообщается в распространенном коротком заявлении Белого дома.

Отмечается, что в ходе беседы обсуждались, в частности, ход реформ в России и проблемы, встающие на их пути. Президент Буш «выразил решительную поддержку США намерению России вступить в Международный валютный фонд и усилиям в продвижении реформ в целом».

В ходе разговора обсуждался также продолжающийся конфликт в Нагорном Карабахе. Согласно заявлению Белого дома, Б. Ельцин и Дж. Буш договорились «работать в направлении мирного урегулирования конфликта».

(ИТАР—ТАСС).

ТЕРРИТОРИИ ЗА УРАЛОМ ОТКРЫТЫ ДЛЯ ВОЗДУШНОЙ РАЗВЕДКИ

С 1993 года воздушное пространство для разведывательных полетов будет открыто как над территорией Северной Америки и Европы, так и над азиатской частью бывшего СССР.

К такому решению пришли участники Совещания по безопасности и сотрудничеству в Европе. Предыдущие договоренности включали лишь территорию до Урала.

Ассошиэйтед Пресс.

СОВЕТСКИЙ СПУТНИК НА АУКЦИОНЕ

Любители сувениров из космоса смогут попытать счастье на аукционе в Париже, где в следующем месяце на продажу будет выставлен настоящий советский спутник.

Спутник, начальная цена которого 70 тысяч долларов, был предоставлен одной из российских фирм, пожелавшей остаться неизвестной. Космический аппарат совершил 14-дневный полет в 1985 году.

Рейтер.

В БУХЕНВАЛЬДЕ ХОТЯТ СОЗДАТЬ «НЕМЕЦКИЙ МУЗЕЙ»

Дирекция мемориала на месте бывшего нацистского концлагеря в Бухенвальде, где погибли 56 тысяч узников, планирует создать там новый музей.

Он расскажет о судьбе немцев — членов нацистской партии, правительственных чиновников, бизнесменов и прочих, — которых победители держали в Бухенвальде с 1945 по 1950 год.

Пленных немцев было 32 тысячи. Около 8 тысяч из них умерли от голода и болезней.

Ассошиэйтед Пресс.

ТРАГЕДИЯ В БРАЗИЛИИ

По сообщениям из Белу-Оризонти, более 30 человек погибли, около 200 получили увечья и 150 пропали без вести после того, как часть большого холма сошла вниз. В одно мгновение рухнули и оказались под слоем земли около 200 барачных построек в близлежащем поселке.

Фото Рейтер — ИТАР — ТАСС.

ЛЕХ ВАЛЕНСА ПРИЗЫВАЕТ ОГРАНИЧИТЬ ЗАПАДНЫЙ ИМПОРТ

Президент Польши Лех Валенса призвал западные страны перестать заваливать польские рынки своими товарами, а вместо этого помочь развить стране свою собственную промышленность.

Валенса заявил, что поток западной продукции привел к упадку польской индустрии, а высокий уровень безработицы не позволяет полякам покупать импортные товары.

Максим ГАН, «Известия»

ООН НУЖНЫ СВОИ ШПИОНЫ

Генеральный секретарь ООН Бутрос Гали заявил в четверг, что этой международной организации нужна своя собственная разведка. Однако, по его словам, в настоящее время на это нет денег.

«Если мы хотим сохранить независимость ООН и заниматься превентивной дипломатией, мы должны избегать получения информации от различных разведывательных служб стран—членов ООН и создать независимую разведку»,—сказал Бутрос Гали.

Рейтер.

ФИНЛЯНДИЯ ПОДАЛА ЗАЯВКУ В ЕС

По сообщениям из Лиссабона, премьер-министр Финляндии Эско Ахо заявил, что 1995 год был бы самой желательной датой вступления его страны в ЕС.

Из-за окончания «холодной войны» нейтралитет Финляндии перестает быть препятствием присоединению к этой организации. Однако эта страна по-прежнему не намерена участвовать в военных союзах, сказал премьер.

БОЛЬШЕ ВСЕГО ДОЛГОЖИТЕЛЕЙ БУДЕТ В ЯПОНИИ

Продолжительность жизни родившихся в прошлом году японцев может превысить 79 лет, сообщается в опубликованном в США ежегодном докладе по демографическим вопросам.

Там же сообщается, что население земного шара возрастет с нынешних 5,4 миллиарда до 8,2 миллиарда человек к 2020 году. Китай, Индия, бывший СССР, США, Индонезия, Бразилия, Япония, Нигерия, Пакистан и Бангладеш уже имеют более 100 миллионов человек населения.

Ассошиэйтед Пресс.

МОСКВА ОБЕЩАЕТ ПОДДЕРЖАТЬ СЕУЛ В «ЯДЕРНОМ СПОРЕ» С ПХЕНЬЯНОМ

Максим ЮСИН, «Известия»

Завершив двухдневный визит в Сеул, министр иностранных дел России Козырев прибыл в Токио — последний этап его дальневосточного турне.

Для корейской стороны главным итогом переговоров стало то, что Россия фактически обещала поддержать Сеул в случае, если вопрос о ядерных программах Северной Кореи будет рассматриваться в Совете Безопасности ООН. На пресс-конференции в аэропорту перед отлетом А. Козырев не стал акцентировать внимание на этой щекотливой теме, ограничившись фразой о том, что Россия заинтересована в отсутствии ядерного оружия на Корейском полуострове.

Сеульские дипломаты высказались более определенно. Один из участников переговоров сообщил журналистам, что А. Козырев в беседе со своим корейским коллегой Ли Сан Оком обещал «полную поддержку российского правительства при обсуждении этого вопроса в ООН и других международных организациях». На следующий день крупные корейские газеты опубликовали эту информацию на первых полосах.

Южная Корея одержала важную дипломатическую победу. До сих пор Россия воздерживалась от официальной поддержки Сеула в его споре с Пхеньяном по ядерным вопросам. Правда, в последние месяцы в Москве не скрывали озабоченности тем, что Северная Корея затягивает ратификацию соглашения с МАГАТЭ и препятствует международным инспекциям своих ядерных объектов. Тем не менее российская дипломатия, следуя многолетней традиции дипломатии советской, открыто недовольства политикой Пхеньяна не выражала. Подобная снисходительность вряд ли поддается сегодня логическому объяснению.

Складывается впечатление, что между Москвой и Сеулом практически не осталось теперь серьезных разногласий. Ушли в прошлое тягостные моменты, омрачавшие наши отношения,— Южная Корея признает, что за трагедию «Боинга» новое российское руководство ни моральной, ни политической ответственности не несет. А. Козыреву, по-видимому, удалось развеять опасения своих собеседников относительно наших военных поставок Пхеньяну.

«Период нормализации наших отношений с Южной Кореей закончился,— сказал А. Козырев, подводя итоги визита.— Мы вступаем в новую эпоху — полнокровного сотрудничества».

Новые принципы двусторонних отношений, по словам министра, будут отражены в российско-корейском Договоре о дружбе и сотрудничестве, который планируется подписать в сентябре этого года в ходе визита в Сеул Б. Ельцина. Принято решение об открытии российского генконсульства в Пусане и корейского во Владивостоке.

Как уже сообщалось, для российской дипломатии на переговорах в Сеуле одним из самых чувствительных был вопрос о кредитах. После распада Советского Союза Сеул заморозил выплату более чем полутора миллиардов долларов из трехмиллиардного кредита, обещанного в январе прошлого года в преддверии визита М. Горбачева. Корейцы хотели получить от нас твердые гарантии, что кредиты, которые они предоставляют не существующему ныне Советскому Союзу, будут оплачены его наследниками. Для этого нам необходимо было разобраться с другими республиками СНГ. Возьмет ли Россия целиком на себя долговые обязательства (и, естественно, право при этом одной распоряжаться кредитами) или же разделит их с партнерами по СНГ? Внутри СНГ вопрос до сих пор не согласован. Об этом с сожалением говорили А. Козыреву в первый день визита и министр иностранных дел Ли Сан Ок, и министр экономического планирования Цой Гак Кю, не видя возможности разморозить кредиты. Казалось, что ситуация зашла в тупик.

И все же в последний момент корейцы пошли нам навстречу и смягчили позицию. За несколько часов до отлета А. Козырева из Сеула президент Ро Дэ У сделал российскому министру сюрприз, пообещав «дать указание» разблокировать кредиты. Такой поворот дал А. Козыреву основания признать свой визит в Южную Корею успешным во всех отношениях.

СЕУЛ — ТОКИО.

РОССИЯ ОТВЕРГАЕТ ТЕРРИТОРИАЛЬНЫЕ ПРЕТЕНЗИИ ЛАТВИИ

Геннадий ЧАРОДЕЕВ, «Известия»

Как уже сообщалось, 22 января Верховный Совет Латвийской Республики принял постановление «О непризнании аннексии города Абрене и шести волостей Абренского уезда», которым аннулируется принятое в 1944 году по договоренности между Латвией и РСФСР решение о передаче в состав Псковской области города Пыталово и прилегающего района с русскоязычным населением. Причем в те годы это было сделано в соответствии с волеизъявлением проживающего там населения.

Попытки националистических сил Латвии заявить о своих территориальных притязаниях к России имели место и ранее, однако теперь Верховный Совет этого государства «сам стал прямым орудием экстремистов, сделал вызывающий шаг к обострению отношений с Российской Федерацией», сказал в беседе с корреспондентом представитель МИД в Москве. В своем специальном заявлении он также подчеркнул, что притязания Латвии являются абсолютно не обоснованными как с исторической, так и с правовой точки зрения.

К тому же, принимая вышеназванное постановление, парламент Латвии ставит под вопрос свое собственное решение от 14 января 1991 года о ратификации договора об основах межгосударственных отношений с Россией, в котором содержится обязательство сторон уважать право друг друга на территориальную целостность в соответствии с документами СБСЕ. Латвия оказалась в нынешней обновленной Европе первой страной, посягнувшей на принцип нерушимости границ. Тем самым Верховный Совет Латвийской Республики фактически дезавуировал подпись своего председателя Анатолия Горбунова под хельсинкским Заключительным актом и другими документами СБСЕ, поставленную 6 декабря 1991 года от имени Латвии при оформлении ее приема в число участников общеевропейского процесса.

МИД России неоднократно обращал внимание официальных представителей Латвии, как и некоторых других прибалтийских государств, также поднимающих территориальные претензии, хотя и в более глухой форме, на пагубность подобной политики вообще и в условиях становления новой системы отношений в Европе в особенности.

«Мы надеемся, — отмечается в заявлении представителя МИД России,— что латвийские парламентарии найдут возможность пересмотреть свое решение, вызывающее возмущение как российской, так и европейской общественности».

Французскую визу— через пять минут

Париж объявляет бой бюрократии и крючкотворству

Юрий КОВАЛЕНКО, «Известия»

В 1993 году французские визы для иностранцев, включая тех, кто проживает в СНГ, будут выдаваться спустя несколько минут. В самом тяжелом случае — через двое суток.

Сейчас в среднем на эту малоприятную процедуру уходит около трех недель. Решительно ускорить ее станет возможным благодаря созданию зарубежной информационной сети, которая свяжет дипломатические миссии Франции во всех странах нашей планеты с Парижем.

Это одна из 89 мер, включенных в новую хартию государственных служб, призванную придать «гуманный» облик учреждениям, которые в течение столетий являли собой бастионы бюрократии и крючкотворства. Их только что обнародовал министр Франции Жан-Пьер Суассон.

Другие новшества касаются улучшения обслуживания населения на почте, вокзалах, в налоговых ведомствах, в различных административных и юридических инстанциях. Не забыты и те миллионы французов, которые намерены прервать совместную супружескую жизнь. Для них создается особый «институт» с широкими полномочиями, в лице судьи по семейным делам, который будет одновременно заниматься всеми проблемами, связанными с разводом, — раздел имущества, опека, выплата алиментов и прочее.

Упрощается процедура получения различных документов, в том числе и техпаспорта для автомобиля. Некоторые из них существенно уменьшаются в объеме, тогда как срок их действия значительно увеличивается. Кроме того, облегчаются контакты предприятий с госадминистрацией.

Любопытно, что все эти и многие другие инициативы родились в недрах самих госслужб. Жан-Пьер Суассон, по его словам, выбрал наиболее значительные и объединил их в новую хартию. При этом он не делает секрета из того, что решил объявить их именно перед региональными выборами, которые состоятся во Франции 22 марта.

ПАРИЖ.

Бомбовый удар по Ираку возможен в ближайшее время

Георгий СТЕПАНОВ. «Известия»

Уже к концу следующей недели авиация США способна нанести бомбовый удар по военным объектам Ирака — планы таких «хирургических» бомбардировок, ставящих целью избежать жертв среди гражданского населения, по сообщению агентства Ассошиэйтед Пресс, разработаны Пентагоном и представлены на рассмотрение Джорджа Буша.

«Роль спускового крючка для начала акции может сыграть ближайшая инспекция ООН в Ирак», цитирует агентство высокопоставленного деятеля администрации, пожелавшего остаться неизвестным. Группа инспекторов выезжает в субботу в Багдад, чтобы проконтролировать, как иракцы будут уничтожать оборудование для производства баллистических ракет «Скад». Судя по информации из источников Ассошиэйтед Пресс, чрезвычайные планы администрации, кроме бомбардировок, предусматривают также арест всех капиталов Ирака в банках США и западных стран и ужесточение запрета на полеты иракских вертолетов над территорией, где проживают курды.

Какие средства есть у США для осуществления военной операции? Это, в первую очередь, 18 боевых кораблей, курсирующих в водах Персидского (в частности, авианосец «Америка» с 80 самолетами на борту) и Оманского заливов и в северной части Аравийского моря. 4 корабля ВМС США находятся в Красном море и 12 — в Средиземном. Некоторые из них вооружены крылатыми ракетами «Томагавк». Всего же в регионе насчитывается около 23 тысяч американских военнослужащих.

Сегодня обстановка вокруг Ирака, продолжающего хитрить и бросать вызов Совету Безопасности, накалена до предела. И все же, несмотря на это, западные политики воздерживаются от прямых угроз в адрес Багдада. Все понимают, что одно дело — план, составленный на бумаге, и совсем другое — конкретное его воплощение. О своем резко отрицательном отношении к военной акции заявил, например, председатель Комитета начальников штабов США генерал Колин Пауэлл. Он сказал, что она обернется значительными жертвами для войск США, приведет к росту антиамериканских настроений среди жителей арабских государств и укрепит имидж Саддама Хусейна как лидера и героя всех арабов.

Опасения Пауэлла частично подтверждаются — в ходе недавней встречи в Каире Хосни Мубарака и Хафеза Асада было объявлено, что Египет и Сирия не поддерживают намерения использовать против Ирака военную силу. К тому же, как отметил на пресс-конференции генеральный секретарь ООН Бутрос Гали, подобное решение должно быть принято лишь с одобрения Совета Безопасности. Он также опроверг появившееся ранее в печати США сообщение, будто СБ ООН назначил Ираку крайний срок (26 марта), до которого тот обязан начать уничтожение своих ракет.

Отказался подтвердить сообщения о планах бомбардировок Ирака и Пентагон. Его представитель Питер Уильямс выразил надежду, что все спорные проблемы, связанные с политикой Багдада, будут «урегулированы дипломатическими средствами». Это, однако, не значит, что таких планов не существует. По признанию самих деятелей администрации, «утечка» в печать информации о них была сделана намеренно и является частью механизма нажима на Саддама Хусейна.

После просмотра информационной программы Си-эн-эн из Вашингтона Саддам Хусейн: «Падает популярность Буша! Все в убежище!»

Рисунок из журнала «Ньюсуик».

В ТИРАСПОЛЕ ЗАДУМЫВАЮТСЯ О КОМПРОМИССЕ

(Окончание. Начало на 1-й стр.)

призывом к правительствам России и Украины совместными усилиями с Молдовой и Румынией срочно приступить к развязыванию этого клубка противоречий обратился на днях румынский президент Ион Илиеску. «Румыния поддержит все предложения, ведущие к мирному урегулированию конфликта, обеспечению территориальной целостности Молдовы при соблюдении прав национальных меньшинств»,—заявил президент.

Бесспорно, официальную точку зрения Бухареста на проблему Молдовы в Румынии разделяют далеко не все политические силы. Эхо вооруженных столкновений в Приднестровье, словно удар казачьей нагайки, подхлестнуло румынских оппозиционеров, выступающих за скорейшее румыно-молдавское объединение. Ряд партий в жесткой ультимативной форме даже потребовал от президента И. Илиеску ввести в Молдову румынские войска «для защиты румынского населения от оккупации имперскими силами». Однако президенту, столь же категорично отвергшему это предложение, способное привести к международной изоляции Румынии, удалось притушить страсти.

Вслед за Румынией и Молдовой позицию по отношению к конфликту в Приднестровье заняла и Украина, приняв, по указанию президента Л. Кравчука, меры по охране государственной границы с Республикой Молдова. По сообщению представителя командования национальной гвардии Украины, в «горячие точки» пограничья уже выдвинуты маневровые группы спецназначения, задача которых—пресекать использование украинской территории для перемещения вооруженных отрядов Приднестровья и казаков.

Решительный отказ Украины в какой-либо поддержке лидерам Тирасполя, судя по всему, породил в их рядах неуверенность, и вынудил к поискам компромиссов. Агентство Рейтер сообщает в этой связи, что страх перед украинским национализмом заставляет лидеров Приднестровья искать пути для переговоров с правительством Молдовы. «Наше бегство от Румынии может привести Приднестровье под украинский флаг, в объятия украинских националистов», — заявил в интервью агентству Рейтер представитель парламента Приднестровской республики Григорий Маракуца. «Мы хотели бы жить в федеративной Молдове, с федеративной конституцией. Молдове следует признать, что в течение столетий нас связывали более прочные узы с Россией, чем с Румынией», — отметил он.

Делать какие-либо выводы из этого, пожалуй, рано. Да и вряд ли Молдова согласится на федеративное устройство республики. Взяв за образец унитарную структуру Румынии, она свои позиции строит на сохранении единства и неделимости территории республики при соблюдении прав национальных меньшинств. Что может предложить Кишинев Приднестровью и Гагаузской республике, так это создание там отдельного уезда с центром в Дубоссарах со статусом свободной экономической зоны. Не высказалось конкретно пока лишь руководство России, попавшее, на мой взгляд, в щекотливое положение: поддержать русских в Приднестровье —поссориться с Молдовой, подтолкнув ее к объединению с Румынией; встать на сторону Кишинева — настроить против себя миллионы русских. Конечно, молчание тоже позиция. Однако иной раз оно обходится гораздо дороже, чем весомо сказанное слово.

Танк Т-34—подарок за консультации

Евгений БОВКУН, «Известия»

Хозяин небольшой фирмы в Ноймюнстере, городке на севере Германии, не удивился, увидев удостоверение чиновника уголовной полиции, хотя и был раздосадован.

Сувенир, привезенный им из новых федеральных земель, не удалось утаить от внимания стражей порядка: он занимал во дворе чересчур много места — советский танк Т-34.

Наивно было надеяться, что никто его не заметит. Даже если бы полицейский патруль не остановился около дома, обнаружив торчащую из-за угла пушку, все и так бы скоро узнали о существовании странного сувенира. В провинциальном городке шила в мешке не утаишь, не то что танк.

Делом заинтересовалась местная прокуратура, решив проверить, не было ли тут допущено нарушения закона о контроле над вооружениями.

«Танкист»-любитель уверяет, что — нет. Он привез танк из Шверина, заплатив за транспортировку пять тысяч марок. К тому же он не украл танк, а получил в подарок от рабочих завода имени Клемента Готвальда, которым он давал технические консультации. Танк давно уже стал никому не нужен. Он стоял на территории завода в качестве памятника с заваренными люками.

Новый владелец танка не собирался разъезжать на нем. Он задумал создать музей оружия. Танк ведь не может ни стрелять, ни передвигаться, убеждал он полицейских, которые, однако, не сочли эти доводы достаточно вескими. Танк конфисковали, временно сдав его на попечение ближайшей части бундесвера.

Что ожидает «танкиста», трудно сказать, скорее всего — штраф. Но он не унывает и открыто признается соседям, что из следующей командировки на восток Германии привезет самолет МиГ-21. Он знает «место», где они «водятся»...

БОНН.

«ЗЕЛЕНЫЙ СВЕТ» ДЛЯ БЕЛОРУССКИХ ДИПЛОМАТОВ В АМЕРИКЕ

Александр ШАЛЬНЕВ, «Известия»

Не исключено, что белорусские дипломаты станут первыми из представителей стран СНГ, для кого будут отменены многие ограничения на передвижение по Америке, в том числе те, которые предписывают заранее согласовывать с американскими властями любую поездку за пределы двадцати пяти миль от центра того города, где граждане бывшего Союза постоянно работают.

Вопрос об отмене ограничений фигурировал в повестке дня бесед и переговоров, которые вел здесь министр иностранных дел Беларуси Петр Кравченко. Безусловно, эта проблема — не ключевая в американо-белорусских отношениях. Не ключевая она и в отношениях американо-российских: есть вещи поважнее ограничений на поездки. Но нельзя не обратить внимания: между Вашингтоном и Минском проблема эта решается; между Вашингтоном и Москвой сдвигов, насколько я сужу по собственному опыту, никаких.

Если ж говорить о тех вопросах, которые были главными в беседах белорусского министра с президентом Бушем, госсекретарем Бейкером и с некоторыми влиятельнейшими деятелями сената, то на первое место вышел комплекс проблем разоруженческих и все, с ними связанное. По моим данным, речь шла, в частности, о том, чтобы Беларусь получила свою долю тех 400 миллионов долларов, которые конгресс Соединенных Штатов выделил на оказание помощи странам СНГ в процессе разоружения и уничтожения вооружений, в особенности — ядерных.

Деньги, если Минску они будут предоставлены, пойдут, среди прочего, на решение острейших социальных проблем, которые уже возникают в связи с выводом с территории Беларуси тактического ядерного оружия. Иллюстрируя характер проблем, П. Кравченко сослался в разговоре со мной на то, например, обстоятельство, что в Беларуси останутся 10—15 тысяч офицеров-ракетчиков с семьями, социально-экономическое обеспечение которых, в том числе пенсионное, возьмет на себя белорусское правительство. Не вдаваясь в подробности переговоров, отмечу лишь, что идея «белорусской доли» встречает в Вашингтоне понимание.

Меня интересовало, ставился ли в вашингтонских беседах вопрос о возможном участии Беларуси, равно как и других ядерных стран Содружества, в российско-американских переговорах о сокращении стратегических наступательных вооружений. Суть ответа, который дал мне министр, сводилась к тому, что, хотя Беларусь и заинтересована в прямом участии в таких переговорах, она, чувствуя отсутствие особого энтузиазма как у Москвы, так и у Вашингтона, категорически настаивать на этом не будет.

Шел в Вашингтоне разговор и о том, как будут складываться торговые отношения между Беларусью и Америкой. И опять-таки впечатление таково, что белорусы окажутся первыми среди стран СНГ получателями статуса наибольшего благоприятствования в торговле, которого Советский Союз лишился еще в начале семидесятых годов.

Беларусь рассчитывает на отдельное соглашение с Америкой, президенту которой на днях было передано, говоря словами Кравченко, «своеобразное гарантийное письмо», касающееся обеспечения основных прав и свобод белорусских граждан, прежде всего — права на выезд и въезд. Таких гарантий, видимо, добивалась американская сторона, поскольку, напомню, лишение СССР статуса наибольшего благоприятствования было как раз обусловлено ограничениями на эмиграцию из Союза.

И наконец, американской стороне был представлен первый Временный Поверенный Беларуси в Вашингтоне. Им стал Сергей Николаевич Мартынов.

ВАШИНГТОН.

ПОРТРЕТ ЗЕМЛИ
СЕВЕРНЫЙ РЕЙН-ВЕСТФАЛИЯ

МЫ—В САМОМ ЦЕНТРЕ ЕВРОПЫ

Премьер-министр земли Северный Рейн-Вестфалия Йоханнес РАУ

Северный Рейн-Вестфалия, насчитывающая 17,4 миллиона жителей, — это не только самая богатая населением земля из шестнадцати земель Федеративной Республики Германии. Это также индустриальное сердце Германии и центрально расположенный экономический опорный пункт европейского внутреннего рынка. На земле имеются такие всемирно известные города, как Кёльн со своим знаменитым собором, старинный кайзеровский Ахен, столица земли Дюссельдорф, Дуйсбург, Эссен и Дортмунд в Рурской области или Мюнстер в Вестфалии. И, конечно же, Бонн — более 40 лет столица, место нахождения парламента и правительства Федеративной Республики Германии. Главная река Европы — Рейн — протекает по нашей земле и образует вместе с сетью мелких каналов работоспособную европейскую систему водных путей.

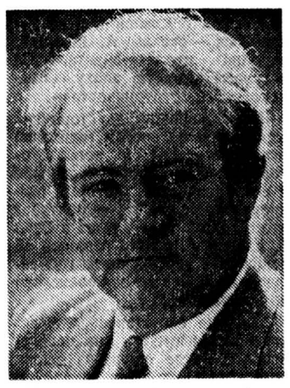

Северный Рейн-Вестфалия стала колыбелью индустриализации Германии в XIX столетии. Две традиционные отрасли Рурской области — производство угля и стали — одновременно являлись ударной силой быстрого восстановления после войны хозяйства. Еще 30 лет назад уголь и сталь обеспечили сотни тысяч рабочих мест на берегах Рейна и Рура.

Как все традиционные индустриальные регионы в Европе и Северной Америке, начиная с 60-х годов Северный Рейн-Вестфалия страдает от потери значения основных отраслей тяжелой промышленности и изменений в результате международного разделения труда. Наша земля уже давно не является «землей угля и стали», как ее называли когда-то. Сегодня это земля новых, перспективных отраслей. С 1966 по 1990 год в угледобывающей промышленности было потеряно около 200.000 рабочих мест, в металлургии — почти 100.000 и в текстильной промышленности — около 120.000. Сегодня самыми интенсивными по занятости отраслями промышленности являются машиностроение, электроэнергетика и химия.

Проводя политику экономического и экологического обновления, правительство земли Северный Рейн-Вестфалия активно поддерживает перестройку экономики и восстановление пригодной для жизни окружающей среды. Не без гордости отмечаем, что это нам удается делать без социальных взрывов и конфликтов. Едва ли найдется другой промышленный район, которому пришлось преодолеть столь драматичные и основательные структурные изменения. После потери сотен тысяч рабочих мест в добывающей промышленности и металлургии, а также в текстильной и швейной промышленности с 1984 года было создано около 750.000 дополнительных рабочих мест.

Химическая промышленность, в которой занято около 200.000 человек, вышла в 1990 году по обороту — 13,6 процента — на первое место. Вторым было машиностроение с 300.000 занятых и оборотом в 58 миллионов марок, что соответствовало доле в 11,7 процента. В пищевой промышленности в 1990 году было занято 113.000 человек — почти столько же, сколько и в угледобывающей промышленности, где еще трудится 132.000 человек. В некогда типичных индустриальных городах Дортмунде или Эссене доля занятых в сфере обслуживания сегодня даже выше средней по земле, которая составляет около 55 процентов.

Если очертить вокруг столицы земли — города Дюссельдорфа — круг радиусом 200 км, то он охватит местожительство 44 миллионов человек. Их покупательная способность составляет около 900 миллиардов марок в год. Это огромная рыночная площадь с экономической мощью, которую едва ли можно найти еще где-нибудь в Европе или во всем мире.

Северный Рейн-Вестфалия обладает самой густой транспортной сетью в Европе. Кроме того, два крупных международных аэропорта — Дюссельдорф и Кёльн — Бонн, международный аэропорт Мюнстер — Оснабрюк и два региональных аэропорта обеспечивают самую быструю связь с важнейшими экономическими центрами мира.

Преимущества Северного Рейна-Вестфалии подтверждаются исследованиями Комиссии европейских сообществ в Брюсселе об инфраструктуре в различных регионах Европы: среди 139 выбранных регионов Европы пять районов нашей земли входят в состав первых пятнадцати. Масштабом при этом являлись инфраструктурные сооружения, то есть дороги, рельсовые пути или школы и высшие учебные заведения. Кроме того, оценивались технологическая мощь, а также предложения в областях социального обеспечения и культуры.

Северный Рейн-Вестфалия экспортными поставками в объеме 158,5 миллиарда марок и в 1990 году отстояла свое место как десятая по значению «экспортная страна» мира. 60 процентов экспорта направлено в страны ЕС.

Как центр тяжелой промышленности Северный Рейн-Вестфалия раньше других регионов столкнулась с проблемой загрязнения окружающей среды. Так наша земля стала центром изучения охраны окружающей среды. В области развития самого современного экологического оборудования мы занимаем первое место в мире. У нас около 1.000 предприятий сверхрегионального значения в области охраны окружающей среды — больше, чем в любой другой федеральной земле. Фирмы, занимающиеся охраной окружающей среды, разрабатывают и производят около 800 различных технологий и видов продукции. Они уже обеспечивают более 100.000 человек перспективными рабочими местами. Предварительные оценки показали, что к смене тысячелетия только в старых федеральных землях следует ожидать капиталовложений в мероприятия по охране окружающей среды в объеме 230 миллиардов марок. Техника охраны окружающей среды, таким образом, является одной из самых перспективных для экономического и одновременно экологического обновления нашей страны. Это «примирение» индустриально развитого общества и природы является целью экономической и социальной политики земли.

Важную роль в столь успешном до сих пор преодолении структурных изменений играли и продолжают играть высшие учебные заведения. Они готовят высококвалифицированных специалистов и обеспечивают быстрое внедрение научных разработок в хозяйственную практику. Теперь вместо угля и стали нашим новым «сырьем» стали научные исследования. На территории нашей земли работает 49 высших и средних специальных учебных заведений. Сегодня число студентов составляет около полумиллиона человек, что более чем в четыре раза превышает число учащихся высших учебных заведений в начале 70-х годов. Многие из новых университетов за два десятилетия обеспечили себе выдающуюся репутацию.

Наряду с университетами и специальными высшими учебными заведениями у нас проводят исследования шесть институтов Общества Фраунхофера, десять институтов Общества поощрения наук им. Макса Планка и три крупных исследовательских учреждения по вопросам экономического развития нашей земли. В Северном Рейне-Вестфалии существует 33 технологических центра, которые совместно с высшими учебными заведениями являются звеньями, обеспечивающими базу для новых разработок. Эти учреждения облегчают старт инновационным фирмам и помогают им при выходе на рынок. Кроме того, они укрепляют связь хозяйственной практики и науки.

Экономическая мощь, хорошо развитые транспортные сети, здоровая окружающая среда, экологически чистые системы уничтожения отходов и научные инновации являются важными факторами нашей жизни. Но наш рынок привлекает также своей богатой культурной программой и художественными ценностями. Специалисты ставят театральную сцену Северного Рейна-Вестфалии в один ряд с Нью-Йорком, Лондоном, Парижем и Токио. Музей Людвига в Кёльне, собрание произведений искусства земли Северный Рейн-Вестфалия в Дюссельдорфе и Павильон искусств в Билефельде ежегодно привлекают сотни тысяч посетителей со всего мира. У нас есть 15 опер и 91 театр, 26 оркестров, почти 400 музеев и около 3.000 библиотек. Вот цифры, из которых явствует, что «Культура для всех» в Северном Рейне-Вестфалии не является только лозунгом.

Наши гости часто спрашивают у местных гидов, где же находятся те промышленные районы, которые соответствуют сложившимся у них представлениям о страдающей от перенасыщения различными промышленными предприятиями области. Пятьдесят четыре процента территории земли являются сельскохозяйственными угодьями и почти четверть — лесные массивы. Индустриальная земля Северный Рейн-Вестфалия является не только крупным аграрным районом, она стала также излюбленным местом отдыха. 14 природных парков и 200 озер по всей земле привлекают многочисленных туристов: в 1991 году у нас побывали более 12 миллионов гостей.

БУДЕМ ДРУЖИТЬ «ДОМАМИ»

Министр экономики земли Северный Рейн-Вестфалия Гюнтер АЙНЕРТ отвечает на вопросы корреспондента «Известий» Евгения БОВКУНА

— Северный Рейн-Вестфалия известна в нашей стране как одна из самых крупных земель Германии, с наибольшей плотностью населения и современной промышленностью. Но в ее экономическом развитии, наверное, есть этапы, заслуживающие особого внимания. Что вы считаете наиболее характерным для экономического роста этой федеральной земли?

— Промышленность наша в большой степени интегрирована в мировую экономику. Почти каждый четвертый рабочий трудится здесь на экспорт. Это означает, что производительность и конкурентоспособность земельной экономики подвержены постоянному давлению со стороны мирового рынка. Поэтому правительство и деловые круги уделяют особое внимание научно-техническому прогрессу.

Мы вовремя осознали: если экономика нашей земли не хочет отставать от стремительного технического прогресса на мировом рынке, необходимо ликвидировать разрыв между результатами научных исследований и их практическим применением.

Мне кажется, что в экономике нашей страны можно и нужно улучшить как раз передачу технологии. Содружество Независимых Государств располагает чрезвычайно широким спектром научно-технических достижений и возможностей в области технологии. Так называемые технологические парки — испытанный инструмент преобразования этого потенциала в рыночные продукты. Земля Северный Рейн-Вестфалия готова оказывать помощь России в создании технологических парков.

— Сотрудничество Северного Рейна-Вестфалии с государствами Восточной Европы имеет многолетние традиции. Каковы, по-вашему, шансы экономического партнерства с СНГ и с Россией?

— Почти 50 процентов экспорта Федеративной Республики Германии в республики бывшего СССР приходилось на поставки из Северного Рейна-Вестфалии. Эти связи, от которых выигрывают обе стороны, мы хотели бы поддерживать и в будущем. Государства Содружества находятся сейчас в тяжелом положении. Но в принципе у них есть неплохие предпосылки для того, чтобы справиться с этими трудностями. Многие республики, в особенности Россия, богаты полезными ископаемыми, имеют хорошо подготовленных инженеров и специалистов.

Чего повсеместно не хватает, так это элементов рыночного порядка и соответствующих правовых условий. Не хватает и знаний рыночных взаимосвязей, опыта в области финансовой рыночной политики, маркетинга и менеджмента. Полагаю, что в рамках партнерства немецкая сторона может и должна способствовать передаче рыночного «ноу-хау». Для земельного правительства Северного Рейна-Вестфалии это основное направление двусторонних связей.

— Технологические и научные парки, о которых вы упомянули в начале беседы, характерны для экономического развития Северного Рейна-Вестфалии. Могли бы вы себе представить существование совместного технологического парка, скажем, на территории России?

— Создание научных и технологических парков я считаю чрезвычайно важным. Убежден, что и в России они будут играть особую роль. И мы готовы поделиться своими знаниями и опытом с русскими партнерами. Но дело в том, что сама земля Северный Рейн-Вестфалия непосредственно не участвует в таких парках, она лишь поддерживает их участников с помощью государственных средств. В этом смысле создание совместных парков—дело конкретных организаций и фирм. Но правительство, как я уже сказал, будет охотно содействовать развитию кооперации, передаче опыта и знаний.

— В своем недавнем интервью «Известиям» вы говорили о трудностях в реализации проекта строительства Дома российско-германского экономического сотрудничества. Изменилось ли что-нибудь с тех пор?

— Вследствие политических и экономических структурных преобразований в бывшем Советском Союзе немецкие поставки в государства СНГ существенно сократились. Приоритетная задача для экономики Северного Рейна-Вестфалии — попытаться скорее установить прямые контакты с наибольшим числом самостоятельных предприятий и учреждений, с тем чтобы изыскать новые возможности для кооперирования и финансирования.

Этой цели и служит идея Центра германо-российского экономического сотрудничества, который под руководством бывшего эксперта «Дойче банк» по России, доктора Акселя Лебана должен начать свою деятельность, имея рабочие группы в Дюссельдорфе и Москве.

Земля Северный Рейн-Вестфалия выделяет на финансирование этого проекта на ближайшие четыре года 16 миллионов марок, рассчитывая также на финансовое участие в нем других земель, федерального правительства и немецкой промышленности. Интенсификации двусторонних отношений послужит также и Российский дом экономики и промышленности, строительство которого начнется в Дюссельдорфе в ближайшие недели.

Дом, который, по сути дела, должен представлять собой экономическую базу для развития деловых связей России и других государств СНГ с Западной Европой, будет построен совместным российско-немецким предприятием. В интересах укрепления экономических связей земля Северный Рейн-Вестфалия и муниципалитет Дюссельдорфа бесплатно выделили для него земельный участок.

ДЮССЕЛЬДОРФ ПРИВЕТСТВУЕТ МОСКВУ!

Уже более двух десятилетий наши города связаны дружескими узами.
Теперь мы хотим в знак этой дружбы официально закрепить это партнерство договором между городами-побратимами. Таким образом, города и их жители еще больше сблизятся в демократической Европе.

Сердечный привет от Рейна Москве-реке.

Клаус Бунгерт
Обер-бургомистр земельной столицы Дюссельдорф

В начале июня прошлого года в Москве и месяц спустя в Дюссельдорфе главы городов—обер-бургомистр Клаус Бунгерт и мэр Гавриил Попов подписали договор о партнерстве. Это ознаменовало пик дружеского сотрудничества между столицами земли Северный Рейн-Вестфалия и России. В 1968 году в Москве побывала первая официальная делегация из Дюссельдорфа. С тех пор были установлены тесные связи, развивается культурный обмен. Дюссельдорфская ярмарка пока является единственным западным выставочным предприятием, аккредитованным в Москве.

Партнеры из Дюссельдорфа также предлагают свою консультационную помощь для решения проблем управления коммунальным хозяйством Москвы. По взаимной договоренности мы развиваем интенсивный обмен опытом на разных уровнях — от коммунальной сферы и до решения экологических проблем. Важную роль в нашем сотрудничестве играет организация встреч жителей обоих городов. В договоре о партнерстве особо отмечено, что сотрудничество должно осуществляться не только на уровне официальных организаций, но и неформальных объединений.

Как важный этап нашей совместной деятельности хотелось бы отметить создание Российского дома экономики и промышленности в Дюссельдорфе.

ПАРТНЕРСТВО В ОБЛАСТИ ПРИРОДНОГО ГАЗА

Фирма "Рургаз АГ" – самое крупное германское объединение, работающее в области использования природного газа,– вот уже в течение двух десятилетий является партнером российской газодобывающей промышленности.

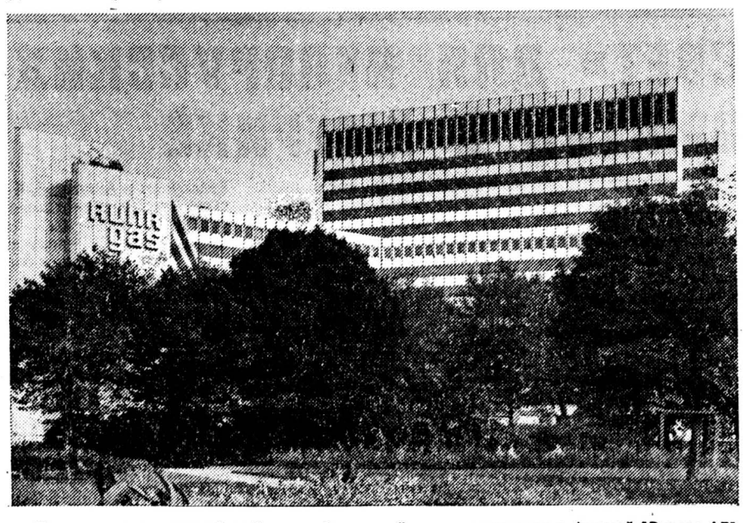

Торговые связи российской газодобывающей промышленности с фирмой "Рургаз АГ" развивались с выгодой для обеих стран. Результатом этого сотрудничества в настоящее время является увеличение доли российского природного газа в западногерманской системе газоснабжения до 29%. Сегодня "Рургаз АГ", ежегодно закупая 20 млрд. кубометров природного газа, является самым крупным заказчиком российских партнеров.

Первые поставки газа из бывшего СССР на немецкий рынок начались в 1973 году. С того времени объединение "Рургаз АГ" закупило 200 млрд. кубометров природного газа на сумму 20 млрд. долларов. Это обычная для международного масштаба цена, аналогичная тем ценам, по которым осуществлялись поставки газа в Федеративную Республику Германия от голландских, норвежских и датских поставщиков.

На хорошие отношения "Рургаз АГ" с представителями российской газодобывающей промышленности не повлияли ни времена больших перемен, ни испытания. Несмотря на сильную критику из-за рубежа наше объединение всегда отстаивало возможности закупки российского природного газа и продолжало увеличивать объем его сбыта на немецком рынке. Основой нашего сотрудничества являются принципы справедливого и продуктивного разделения труда, принятые в экономических отношениях между странами, оправдавшие себя в международной торговле природным газом и используемые в отношениях "Рургаз АГ" с его голландскими, норвежскими и датскими партнерами. Российский газ подается непосредственно к германской границе, а "Рургаз АГ" освобождает российских поставщиков от лишнего риска при сбыте природного газа и оплачивает им соответствующую рыночную стоимость природного газа в полном объеме.

Сбыт природного газа осуществляется в рамках конкурентной борьбы с другими источниками энергии. Основой для установления цены на природный газ является цена на мазут – основной конкурент природного газа. Заказчики объединения "Рургаз АГ" – это организации газоснабжения, промышленные предприятия и электростанции Германии, а также газоснабжение организации в соседних странах (объем поставок для последних составляет 56 млрд. кубометров). "Рургаз АГ" несет перед заказчиками ответственность за надежное и отвечающее потребностям клиента газоснабжение. Для этого "Рургаз АГ" строит и эксплуатирует сеть трубопроводов общей протяженностью 9000 км, снабженную всеми необходимыми установками, в особенности подземными хранилищами природного газа. Сбыт природного газа в будущем требует огромных капиталовложений. Поэтому "Рургаз АГ" в ближайшие пять лет планирует строительство новых газопроводов и подземных хранилищ на сумму 6 млрд. ДМ.

Наряду с российским природным газом "Рургаз АГ" получает природный газ из немецких, голландских, норвежских и датских месторождений. Благодаря наличию нескольких источников снабжения "Рургаз АГ" в состоянии обеспечить заказчикам необходимый уровень надежности снабжения и гибкость в отношении количества при поставках. "Рургаз АГ" приняло на себя обязательства перед поставщиками по объему ежегодных закупок природного газа в течение сроков действия договоров. Это помогает производителям при реализации крупных проектов капиталовложений.

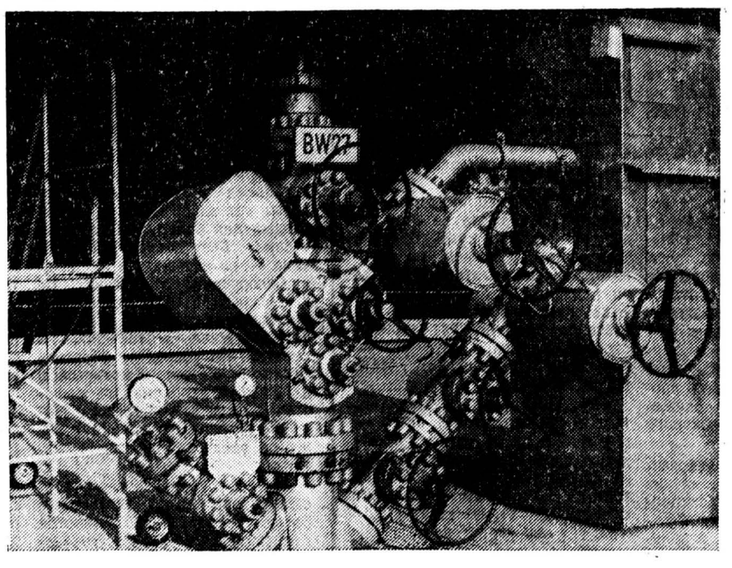

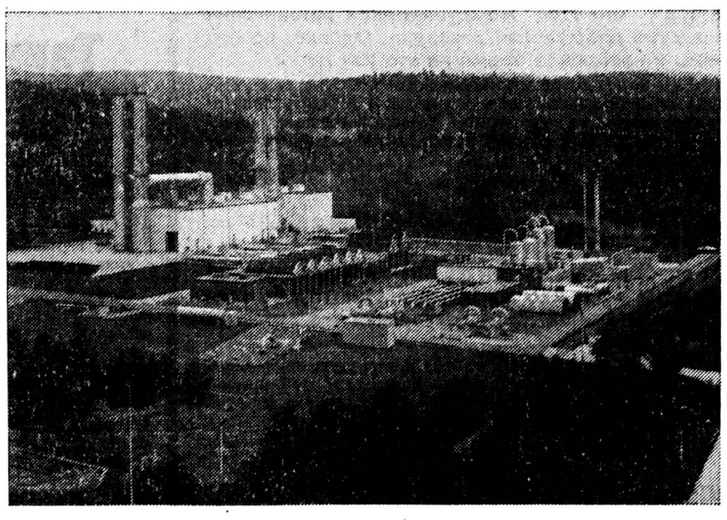

Договоры о поставках природного газа между "Рургаз АГ" и российской газодобывающей промышленностью действительны, согласно положению на сегодняшний день, до 2008 года. Эти договоры гарантируют российским поставщикам долгосрочные валютные поступления на основе текущих рыночных цен. Одновременно эти договоры, рассчитанные на долгий срок, создают надежную основу для расширения уже существующих торговых отношений. Объединение "Рургаз АГ" заинтересовано в дальнейшем развитии различных форм сотрудничества с российской газодобывающей промышленностью и располагает всеми необходимыми для этого возможностями. В планах объединения – осуществление совместных проектов по экономии энергии, санированию трубопроводов и технике замера газа.

Мы заботимся о природном газе

ruhr gas

MANNESMANN

Маннесманн технология – широкая база для партнерства

Маннесманн осуществляет свою деятельность в области машиностроения, производства крупнопромышленного оборудования, в секторе автомобильной техники, изготовления гидравлических, электрических и пневматических приводов, в сфере техники управления процессами, электроники и телекоммуникации, производства стальных труб любого назначения и торговли во всех уголках мира.

Используя этот широкий спектр технологического „ноу-хау" и способность сочетать разные высокоразвитые технологии, мы можем решать также комплексные задачи: для экономии энергии и сырья, для охраны окружающей среды, для металлургии и химии, а также для оснащения промышленных установок.

125 000 сотрудников разрабатывают в своих отраслях постоянно новые решения в целях обеспечения энергоснабжения, рационализации производства и снабжения с учетом потребностей.

Mannesmann AG
Postfach 5501
D-4000 Düsseldorf 1

маннесманн технология

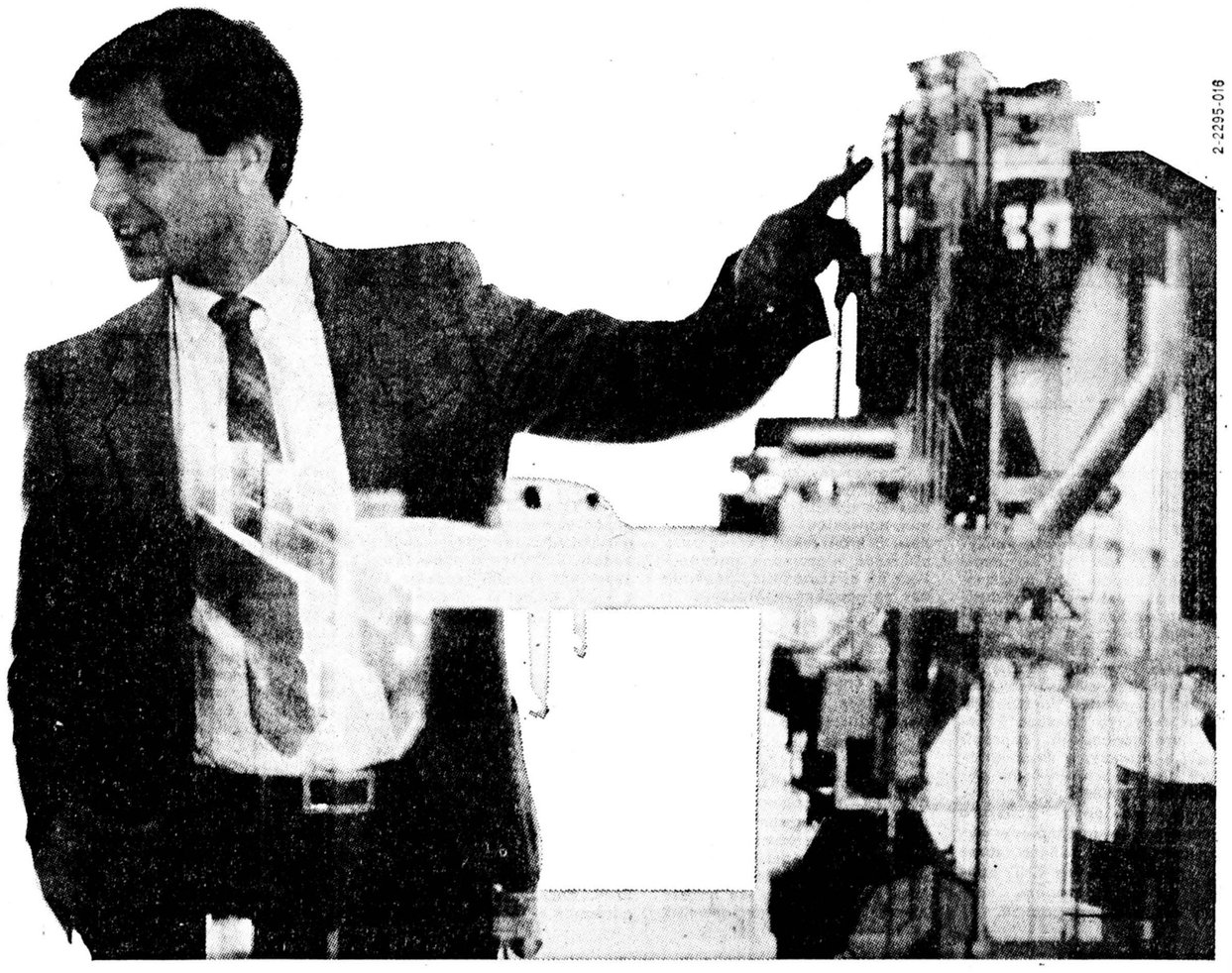

klemm

Группа предприятий

Фирма из Северного Рейна-Вестфалии, аккредитованная в Москве, с 1985 года работает на российском рынке.

Основные направления нашей деятельности:

1) Продажа изготовленного на предприятиях "Клемм" оборудования для трафаретной печати по производству:
* этикеток,
* мембранных манипуляторов для управления аппаратурой,
* наклеек для изделий из металла, дерева, искусственных материалов, стекла, керамики,
* рекламных плакатов больших размеров и декораций.

2) Купля-продажа товаров повседневного спроса:
* автомобилей,
* ковровых покрытий для полов,
* оборудования для магазинов,
* немецкого пива,
* частично или полностью обработанных древесных материалов и тканей.

ГЕРХАРД КЛЕММ
Машиненфабрик ГмбХ и Ко
ТПО "Созвездие"
125047 Москва,
ул. Гашека, 12, корп. 7

Телефоны: (095) 250-96-64/250-82-48,
941-63-39 (радиотелефон)

Кёльн/Бонн: "На Востоке восходит солнце".

Аэропорт Кёльн/Бонн способствует дружескому и деловому обмену. Мы обеспечиваем прямые рейсы в Москву. Но и во многие другие пункты назначения в Западной Европе и за ее пределами.

Место расположения аэропорта уникальное – Северный Рейн-Вестфалия – район сосредоточения промышленных предприятий и городского населения (здесь производится более четверти всего объема валового национального продукта Германии).

Нас окружают высокоразвитые промышленные структуры. Мы находимся в самом сердце свободного европейского рынка.

Аэропорту Кёльн/Бонн принадлежит будущее. Он располагает свободными мощностями, великолепной системой взлетно-посадочных полос, расположен в центре путей сообщения. Высокими темпами растет объем пассажирских и грузовых перевозок.

Отсюда открывается мир.

Köln Bonn AIRPORT

Ваш партнер в объединенной Германии – фирма MQP из земли Северный Рейн-Вестфалия, город Кёльн

Много лет визитная карточка в Советском Союзе была привилегией директора завода, секретаря обкома или главного консультанта какого-либо министерства. Давайте покончим с этим раз и навсегда. Хватит! Все мы себя достаточно уважаем и хотим нормально сообщать партнерам о своем адресе и телефоне. И для этого совсем не нужно быть директором банка. Сколько раз Вы наталкивались на неудобную ситуацию, когда Вам нужно было оставить свой адрес и номер телефона и Вы писали их на каком-либо клочке бумаги? Но этот кусочек бумаги –это совсем не то, что должно было бы напомнить о Вас партнеру. Дайте ему Вашу визитную карточку! Где ее взять? Сколько нужно времени для ее получения? Эту проблему успешно решила наша фирма в 15 странах мира, используя созданные нами системы. Наша система печатает за 55 секунд 100 визитных карточек! Если Вам нужны 2-цветные визитные карточки, то 50 штук Вы можете сделать за 15 минут, если желаете 3-цветные, то затратите 25 минут. Уже первые 11 систем работают в г. Москве, и Вы можете за считанные минуты получить то, что раньше делалось несколько недель и с большим одолжением. Вот адреса, где установлены наши системы и где Вы сами сможете убедиться в правоте наших слов:*

Владелец фирмы MQR Г. Ман

книжный магазин "Москва" – ул. Тверская, 8; магазин "Книжный мир" – ул. Мясницкая, 6; универмаг "Петровский пассаж" – ул. Петровка, 10; магазин "Новоарбатский" – ул. Новый Арбат, 21; международный аэропорт "Шереметьево-2"– 2-й этаж, "Почта"; гостиница "Украина" – Кутузовский пр-т, 2/1; гостиница "Россия" – ул. Варварка, 6.

Планируется установить в аэропортах "Внуково" и "Домодедово", на Павелецком и Ленинградском ж.-д. вокзалах.

Наша фирма MQP ищет партнеров в других крупных городах России, странах СНГ и в странах Прибалтики для рекламы и продажи своей продукции: печатные устройства для производства визитных карточек, приглашений, деловых бланков, этикеток, а также видеофото. Ваше капиталовложение – 2 миллиона рублей. За эти деньги Вы становитесь обладателем нашей настольной системы для изготовления визиток, приглашений, деловых бланков, этикеток, а также видеосистемы, которая позволит Вам в течение 90 секунд печатать 4 цветных фото на документ. Вы получаете полное право на рекламу и продажу наших систем в Вашем регионе, а также получаете право приобретения всех необходимых материалов в нашей фирме. Интересующий Вас информационный материал и личный контакт фирмы MQP Вы можете получить в городе Москве:
фирма РИАН, 117218 Москва, ул. Кржижановского, 24/35, корп. 4
Телефон: 124-31-47, 124-42-09, 124-72-69. Телекс: 414757 WBNTK SU. Факс: 124-40-47, 237-73-04

20 03 92 *Владелец фирмы MQP* *Кёльн*
Г. Ман

* Эти системы производят визитные карточки пока только в черно-белом варианте.

Firma MQP
Ferdinand-Porsche Str. 23, 5000 Köln 90 Germany

ВЫСТАВКИ И БИЗНЕС

Город Дюссельдорф является одним из ведущих организаторов выставок в мире. Ежегодно здесь, в сердце Германии и Европы, проводится более 40 специализированных (отраслевых) выставок-ярмарок. Двадцать из них — ведущие в своем направлении. Это означает, что ни одно из подобных мероприятий соответствующей тематики не собирает больше экспонентов и посетителей — специалистов со всего мира.

Выставочное общество «Дюссельдорфская ярмарка» специализируется на выставочной тематике средств производства, медицины, а также обуви, моды и так далее. Многие наши темы соответствуют сильным сторонам русской промышленности. Потребность СНГ в средствах производства для восстановления экономики, а также в потребительских товарах огромна. Ярмарки в Дюссельдорфе создают отличные возможности для контактов с мировым рынком. Здесь можно найти все предлагаемые в мире товары и услуги, изделия на любой вкус. Короче говоря, наша ярмарка — отличная база для бизнеса.

С переходом экономики стран Содружества к рыночным структурам и необходимой интеграцией бывшего Советского Союза в мировую экономику мы стремимся к прямому контакту с российскими, украинскими и другими фирмами, с производственными предприятиями различных форм собственности, торговыми организациями, объединениями, новыми товарными биржами и банками.

Мы знаем, что из-за тяжелого экономического кризиса и недостатка валютных средств многим фирмам СНГ с большим трудом удается участвовать в международных выставках и ярмарках. К этому добавляются еще отсутствие опыта и недостаточные знания языка именно у представителей тех фирм, которые только недавно стали выходить на внешний рынок. «Мессе Дюссельдорф» созданием собственного представительства в Москве сделала первый шаг, чтобы облегчить потенциальным экспонентам и посетителям их участие в выставках. Все начинается с подробной информации о территории Дюссельдорфской ярмарки, программе отраслевых ярмарок и рекомендаций по соответствующей производственному профилю выставке.

Решающим для многих потенциальных экспонентов является финансовый вопрос. Точная калькуляция дает нам возможность определить наиболее выгодный стоимостной вариант для наших партнеров начиная от сооружения стенда и кончая транспортом. Для участников выставки и посетителей мы организуем групповые поездки. При этом мы оказываем визовую поддержку, помогаем при бронировании дешевых квартир — вплоть до посредничества в поиске партнеров для деловых переговоров и в Дюссельдорфе.

Первый опыт показал, что экспоненты и посетители вернулись в Россию из своей поездки в Дюссельдорф с большим багажом информации, многими новыми деловыми контактами и очень часто с решающими идеями.

Бронированные легковые автомобили
Автомобили для перевозки денег

Новые или подержанные, немедленная поставка
Мерседес-Бенц, Опель/Дженерал Моторз, БМВ, Фольксваген

Писать на английском языке

Asbeck Armored Vehicles
5300 Bonn 1-Germany-Poppelsdorfer Allee 104
Telex: 88 69 533
F ax: 81049-2-228-636 583
Phone: 81049-2-228-659 988

ВНИМАНИЕ!
Если у Вас возникнут сложности с отправкой писем-заявок на интересующие Вас фирмы, представленные в этом рекламном приложении, можете послать письмо в редакцию газеты «Известия».
103791 Москва, К-6, Пушкинская пл., 5
Отдел международных связей и рекламы.
Мы перешлем его Вашему партнеру.

ВСЕ ДОРОГИ ВЕДУТ В КЁЛЬН

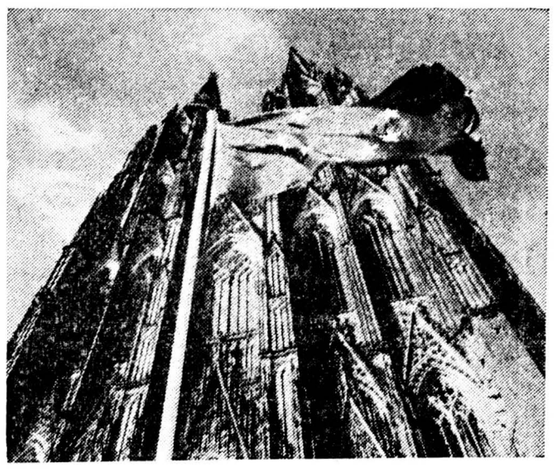

Выставки 1992 г.

IDS Международная выставка зубоврачебной техники	6–11 апреля
* **optica** Международная специализированная выставка-ярмарка оптики и ежегодный конгресс Всемирного общества оптики (WVAO)	1–4 мая
Handwerks-Messe NRW Выставка товаров земли Северный Рейн-Вестфалия	16–21 июня
* **It·s Cologne** Международный шоу-смотр направлений моды Кёльнских ярмарок	14–15 июля
* **Herren-Mode-Woche** "Неделя мужской моды". Международная кёльнская ярмарка мужской моды	14–16 августа
* **Inter-Jeans** Международная кёльнская ярмарка спортивной и молодежной моды	14–16 августа
* **Kind + Jugend** "Ребенок и молодежь". Кёльнская международная ярмарка товаров для детей и юношества	21–23 августа
* **SPOGA** Международная специализированная ярмарка спорттоваров, изделий для кемпингов и садовой мебели	30 августа–1 сентября
* **GAFA** Международная специализированная ярмарка садоводства	30 августа–1 сентября
photokina Международная выставка-ярмарка видео-, аудио- и профессионального оборудования для средств массовой информации	16–22 сентября
IFMA Международная выставка велосипедов и мотоциклов (дни посещения для специалистов: 30.09–1.10.92)	30 сентября–4 октября
* **ORGATEC** Международная выставка конторского оборудования	22–27 октября
Modelleisenbahn Международная выставка моделей железных дорог и принадлежностей к ним	5–9 ноября
spielaktiv "Активная игра". Выставка игрушек и хобби: самому играть – все испытать	5–9 ноября
ART COLOGNE Международная ярмарка искусств	12–18 ноября
REISEMARKT KÖLN INTERNATIONAL Кёльнская международная ярмарка путешествий	27–29 ноября

НАЧАЛО 1993 г.

* **It·s Cologne** Международный шоу-смотр направлений моды Кёльнских ярмарок	январь
* **Internationale Möbelmesse** Международная ярмарка мебели (24.01 открыта для неспециалистов)	19–24 января
* **ISM** Международная ярмарка кондитерских изделий	31 января–4 февраля
* **Herren-Mode-Woche** "Неделя мужской моды". Кёльнская международная ярмарка мужской моды	февраль
* **Inter-Jeans** Кёльнская международная ярмарка спортивной и молодежной моды	февраль
* **DOMOTECHNICA** Всё для дома	18–19 февраля
* **Kind + Jugend** "Ребенок и молодежь". Кёльнская международная ярмарка товаров для детей и юношества	26–28 февраля
* **Internationale Eisenwarenmesse** Международная ярмарка металлоизделий. Инструмент, защитная техника, замки и фурнитура. Со специализированной выставкой DIY·TEC изделий для строительства и работ по дому	7–10 марта
Westdeutsche Kunstmesse Западногерманская выставка искусств Кёльн–Дюссельдорф	20–26 марта
FARBE "Цвет". Международная специализированная выставка по цветовому оформлению и использованию красок	25–28 марта

* Вход только для специалистов — Возможны изменения

Köln Messe
Messen von Mensch zu Mensch

Дальнейшая информация: Köln-Messe
Messeplatz 1, D-5000 Köln 21. Телефон: (8-10 49 221) 8210
Телекс: 8 873 426 mus d Телефакс: (8-10 49 221) 821-2574

ПРЕСТИЖ ЯРМАРОК БУДЕТ РАСТИ

Новая экономическая политика СНГ ставит задачей реализацию крупномасштабных планов модернизации экономики с целью выпуска конкурентоспособных на мировом уровне товаров. Это открывает совершенно новые перспективы также для западных предприятий. Вместе с тем новые условия хозяйствования ставят западных деловых партнеров перед определенными трудностями. Изменение внешнеторговых структур привело к тому, что недельный деловой визит в Москву, в ходе которого раньше можно было решить все важнейшие вопросы, сейчас уже дело далекого прошлого. Те предприниматели, которые и сейчас хотят преуспеть на рынке СНГ, должны в первую очередь создать связи с периферией.

Соответствующим образом должны быть изменены и рекламные приемы для достижения контактов с потребителем. В этой связи растет роль выставок и ярмарок, проводимых на выставочных площадках за пределами Москвы.

К сожалению, недостатком организующихся сейчас выставок является чрезмерно узкая их специализация. Одновременная организация небольшими выставочными фирмами аналогичных по тематике выставок на различных площадках ставит под угрозу успех их проведения. Такое положение дел является следствием либерализации экономики. До недавнего времени В/О «Экспоцентр» являлось монополистом на проведение специализированных выставок как в Москве, так и в других районах страны. Теперь за короткое время возникло много новых фирм, занимающихся выставочным бизнесом. Жаль, что при этом принцип «рынки делают выставки» часто заменяется на девиз «выставки делают деньги».

«Новеа Интернациональ» и другие крупные зарубежные организаторы выставок в течение многих лет проводят на советском рынке свой основной принцип работы — в ходе выставки наиболее полно продемонстрировать посетителю весь предлагаемый в мире объем продукции и услуг в рамках соответствующей отрасли.

Так, «Новеа Интернациональ» совместно с В/О «Экспоцентр» в прошлом году удалось так скоординировать график проведения международных выставок, чтобы привести его в соответствие с международным выставочным календарем. «Новеа Интернациональ» уже несколько лет назад способствовало приему В/О «Экспоцентр» в Союз международных ярмарок (UFI).

10 декабря 1991 года наконец в Санкт-Петербурге собрался выставочный комитет государств бывшего СССР. Ведущие организаторы выставок из Москвы, Санкт-Петербурга, Нижнего Новгорода, Донецка, Новосибирска, Омска, Сочи, Минска, Риги и Таллинна приняли устав их совместной выставочной деятельности. Запланирован прием других организаторов в члены этого комитета.

Для экспортеров и участников выставок - ярмарок огромное значение приобретает информация о том, какие предприятия имеют возможности и права на закупки предлагаемой продукции. В план подготовки выставки теперь включен пункт об организации приглашений на стенды фирм их потенциальных партнеров из СНГ. Поэтому большой вес приобретает участие в организации выставки фирм, располагающих необходимой для этого информацией. С 1990 года «Новеа Интернациональ» силами западных институтов проводит опросы посетителей своих наиболее значительных выставок в России. В результате мы получаем очень важную информацию, необходимую для привлечения на выставку посетителей - специалистов.

HAGEN

МЫ УСТАНОВИЛИ ПАРТНЕРСКИЕ СВЯЗИ С ГОРОДОМ СМОЛЕНСКОМ РОССИЙСКОЙ ФЕДЕРАЦИИ.

Город, где рождаются идеи для творческого поиска и инноваций.

Город, имеющий контракты и партнеров во всем мире.

Город в самом центре Европы.

Мы ждем Ваших предложений.

Наш адрес: Stadt Hagen
Rathaus
5800 Hagen 1
Телефон: 8-1049-2331-207508

HAGEN

НОВЕА ИНТЕРНАЦИОНАЛЬ

Ваш надежный партнер в выставочном деле на рынках Восточной Европы

СНГ 1992 г.

ИНПРОДПИЩЕМАШ – 92
Специализированная выставка с международным участием. Машины и оборудование для переработки и производства пищевой продукции.
Киев, 1–5 сентября 1992 г.

ПОЛИГРАФБУММАШ – 92
Специализированная выставка с международным участием. Машины, оборудование, принадлежности и материалы для наборной и репрографической техники, полиграфической и бумажной промышленности.
Москва, 15–21 октября 1992 г.

ТЕХНИКА КЛИМАТИЗАЦИИ – 92
2-я специализированная выставка с международным участием. Машины и оборудование для техники климатизации.
Москва, 18–24 ноября 1992 г.

ИНТОРГДИЗАЙН – 92
Специализированная выставка с международным участием. Оборудование и технические устройства для оптовой и розничной торговли.
Москва, 18–24 ноября 1992 г.

Польша 1992 г.

ЮРОБИЛД – 92
Международная выставка. Строительные материалы, оборудование, машины и технологические процессы для строительной промышленности.
Варшава, 7–11 сентября 1992 г.

ХАУСВЭРЗ ЭКСПО – 92
Международная выставка. Бытовые приборы, бытовая техника и кухонное оборудование.
Варшава, 12–16 октября 1992 г.

Важное указание:
Все выставочные мероприятия фирмы НОВЕА Интернациональ ГмбХ в Москве
пользуются поддержкой А/О Экспоцентр и соответствующих отраслевых министерств.

Для получения выставочного календаря на 1993/94 г. просим направлять запросы по адресу:

НОВЕА ИНТЕРНАЦИОНАЛЬ

NOWEA International GmbH
Postfach 32 02 03
Stockumer Kirchstraße 61
D-W-4000 Düsseldorf 30
Германия

Телефон (02 11) 45 60-02
Телефакс (02 11) 45 60-740
Телекс 8 588 351 now d

wire Международная специализированная выставка "Проволока и кабель".
Tube Международная специализированная выставка "Трубы".
METAV... Выставка-ярмарка по металлообработке.
ENVITEC Международная выставка и конгресс по технике охраны окружающей среды.
SALON SCHUH AKTUELL Салон современной обуви, новые направления.
collection premieren düsseldorf Международная выставка моды.
PRECIOSA Международная специализированная выставка-ярмарка изделий из серебра, драгоценных камней, украшений и часов.
aktiv leben "Активно жить". Выставка-продажа товаров народного потребления земли Северный Рейн-Вестфалия – "Досуг, галереи и дизайн-мода, аксессуары – жилье – хобби – путешествия".
IAM Международная выставка-ярмарка "Акции – ценные бумаги – услуги".
art multiple Международная художественная выставка графики, скульптуры и монументального искусства.
Igedo düsseldorf Международная выставка моды.
GDS Международная выставка обуви.
GLASTEC "Стекло". Международная специализированная выставка. Машины – оборудование – эксплуатация – готовая продукция.
ГОЛЬФ Дюссельдорф – Международная выставка (для свободного посещения).
ГОЛЬФ Дюссельдорф – Международная выставка (только для специалистов).
InterMopro Международная специализированная выставка молочных продуктов.
INTERKAMA Инновационная выставка-ярмарка "Измерения и автоматизация".
K Международная выставка "Пластмассы и каучук".
MEDICA plus BIOTEC Международная выставка и конгресс "Диагностика – терапия – техника – информатика – биотехника".
hogstec Международная выставка "Гостиничное хозяйство, гастрономия, предприятия общественного питания".
BOOT Международная выставка "Лодки".
Interpack Международная выставка "Упаковочное оборудование, средства упаковки, машины для упаковки кондитерских изделий".
EurShop Международная выставка "Оборудование для магазинов, реклама, продажа".

06.04.–10.04.92
06.04.–10.04.92
05.05.–09.05.92
25.05.–29.05.92
02.08.–03.08.92
02.08.–04.08.92
15.08.–17.08.92
15.08.–23.08.92
27.08.–30.08.92
03.09.–06.09.92
06.09.–09.09.92
18.09.–21.09.92
22.09.–26.09.92
03.10.–04.10.92
05.10.–06.10.92
04.10.–07.10.92
05.10.–10.10.92
29.10.–5. 11.92
18.11.–21.11.92
30.11.–4. 12.92
23.01.–31.01.93
06.05.–12.05.93
12.06.–16.06.93

Messe Düsseldorf *Basis for Business*

Düsseldorfer Messegesellschaft mbH NOWEA
Postfach 32 02 03 Stockumer Kirchstraße 61. D-4000 Düsseldorf 30
Telefon: (0211) 456001
Telex: 8584853 mes d
Telefax: (0211) 45 60 668

Московское бюро фирмы Мессе Дюссельдорф
123100, 1-й Красногвардейский пр-д, 256, комн. 222–224
Телефон: 259-77-29
Телекс: 413509
Телефакс: 2302505

up to date.
В ногу со временем

Приглашение · Московская ярмарка

РОССИЯ '92

Важные международные выставки

ГЛАХЕ ИНТЕРНАЦИОНАЛЬ –

Ваш партнер по организации выставок в России уже более 25 лет

МОСКВА

ТЕХНОЛОГИЯ'92
Международная выставка прогрессивных технологий в машиностроении и металлообрабатывающей промышленности, пантентов, лицензий, "ноу-хау"
Москва, 17–24 марта 1992 г.

КОМНАСТЕХ'92
Международная выставка насосов и компрессоров
Москва, 17–24 марта 1992 г.

АВТОСАЛОН'92
Международная выставка автомобилей, а также установок и оборудования для авторемонтных мастерских и станций технического обслуживания
Москва, 9–16 июня 1992 г.

МОСАЭРОШОУ'92
Международная выставка авиационной и космической промышленности
Москва, 11–16 августа 1992 г.

РЕМЕСЛО И ДОМОТЕХНИКА'92
Международная выставка оборудования и приборов для домашнего хозяйства и ремесла
Москва, 1–8 сентября 1992 г.

КОНВЕРСИЯ'92
Международная выставка машин и установок для изменения структуры существующих предприятий
Москва, 1–8 декабря 1992 г.

5 x ГЕРМАНИЯ'92
Мекленбург-Передняя Померания, 14–19.09.1992 г.
Берлин + Бранденбург, 28.09.–3.10.1992 г.
Саксония, 12–17.10.1992 г.
Саксония-Анхальт, 26–31.10.1992 г.
Тюрингия, 11–18.11.1992 г.

САНКТ-ПЕТЕРБУРГ

СИСТЕМОТЕХНИКА'92
Международная выставка технических устройств и систем для банковского и финансового дела, компьютерно-информационной техники, систем рационализации в производстве и управлении
Санкт-Петербург, 28 сентября–3 октября 1992 г.

ПЕРМЬ, УРАЛ

ПОЛИГРФБУММАШ'92
Международная выставка печатных машин, полиграфии, обработки и переработки бумаги, а также упаковки
Пермь, 25 июня–2 июля 1992 г.

ДЕРЕВООБРАБОТКА'92
Международная выставка машин и оборудования для лесного хозяйства и деревообрабатывающей промышленности
Пермь, 2–9 сентября 1992 г.

УПАКОВКА ИНТЕРНАЦИОНАЛЬ'92
Международная выставка упаковочных машин и машин и установок для изготовления упаковки из целлюлозы, металла, термопласта, стекла, текстильных и других материалов
Пермь, 24 сентября–1 октября 1992 г.

ЭНЕРГИЯ И ЭКОЛОГИЯ'92
Международная выставка техники для добычи сырья, энергоснабжения, а также материалов и техники для охраны окружающей среды
Пермь, 15–20 октября 1992 г.

Дальнейшая информация

ГЛАХЕ ИНТЕРНАЦИОНАЛЬ КГ

Обращайтесь к нашему партнеру:
МОСКОВСКАЯ ЯРМАРКА, Россия, 107113 Москва, парк "Сокольники", павильон 4
Телефон: 268-07-09 Телекс: 412802 Телефакс: 2680891

мировая торговля через торговые выставки

Глахе Интернациональ:

«ВАШ РЫНОК БУДУЩЕГО– ЭТО РОССИЯ»

Скромный фасад невысокого здания на окраине Кёльна вряд ли наведет непосвященного на мысль о том, что здесь расположилось представительство одной из наиболее известных в Германии группы фирм, на протяжении десятилетий успешно занимающейся организацией международных выставок. Впрочем, «Глахе Интернациональ» это не только планирование, организация и проведение ярмарок. С тех пор, как почти полвека назад Йо Глахе основал свою первую фирму, сфера её деятельности постоянно расширялась.

В последнее десятилетие неотъемлемой частью «выставочного ремесла» стала область маркетинга и консалтинга с изучением рынка и проведением различных аналитических исследований, с консультациями и представлением клиентов, а также другими видами услуг.

Партнеры группы—правительства и торгово-промышленные палаты, организации и фирмы из стран всех континентов. С момента своего основания «Глахе Интернациональ» только на территории бывшего Советского Союза оказала услуги более чем 10 тысячам предприятий, организовала и провела выставки и ярмарки в 32 государствах. Перечень ее клиентов, набранный мелким шрифтом, занимает целую газетную полосу.

Организация ярмарок и выставок — дело не простое, если учесть, что ежегодно «Глахе Интернациональ» приходится участвовать в подобных проектах от 120 до 150 раз. В условиях повышенной взыскательности потребителей это — трудоемкий процесс, включающий в себя десятки видов различных работ: аренду помещений, планирование организационных мероприятий, обработку проспектов и составление каталогов, оформление павильонов и стендов, монтаж конструкций и комплексную техническую координацию, переводческую работу и контакты с прессой.

Отделение консалтинга, кроме того, осуществляет посреднические функции, прогнозирует сбыт выставляемой продукции, содействует установлению деловых контактов между отдельными фирмами. Сотрудники этого отделения занимаются также планированием строительства офисов и производственных зданий «под ключ», их оснащением современной коммуникационной и компьютерной техникой, обучением специалистов и организацией менеджмента.

Объединение Германии не застало врасплох «Глахе Интернациональ». Она и раньше поддерживала постоянные деловые контакты с предприятиями в бывшей ГДР. Теперь усилия направлены на то, чтобы помогать старым и новым партнерам создавать рыночные структуры, развивать ярмарочный бизнес.

Осенью этого года (в сентябре и октябре) все пять новых земель — Саксония, Мекленбург, Саксония - Анхальт, Тюрингия и Бранденбург (вместе с Берлином) будут представлены в Москве на торгово-промышленной ярмарке в Сокольниках в качестве партнеров российских предприятий. С их многообразными возможностями в различных отраслях хозяйства познакомит посетителей «Глахе Интернациональ».

С Россией у нее давние связи. Не все в прошлом складывалось гладко в сотрудничестве с централизованно управлявшимися предприятиями бывшего Советского Союза. Были и периоды разочарований и несбывшихся надежд, разбившихся о неприступность центрального бюрократического аппарата.

Но зато остались многочисленные личные контакты, а накопленный опыт помогает лучше ориентироваться в новых условиях. Неудивительно, что «Глахе Интернациональ» уже успела создать в нашей стране несколько совместных предприятий.

Группа получает поддержку от созданных ею совместных предприятий, своих представительств, спонсоров и партнеров по контракту, рассеянных по всему миру. Их более двадцати. Однако восточный рынок представляет для нее особый интерес. Три совместных предприятия образовано в Китае. В России возникли СП «Московская ярмарка», «Санкт-Петербург Мессе», «Пермь Мессе», «Хольцтехник», а также совместное издание «Лицом к лицу».

Предприятие «Московская ярмарка», в котором принимают участие парк «Сокольники» и столичное объединение «Московский торговый дом», существует с 1989 года. Специалисты из «Глахе Интернациональ» помогают сотрудникам СП переоборудовать ярмарочную территорию, построить новые павильоны, отвечающие современным требованиям дизайна.

В нынешнем году в Москве, Петербурге и Перми пройдут выставки, в которых участие «Глахе Интернациональ» уже стало традиционным. В их числе — «Технология», «Конверсия», «Ремесло и домотехника», «Полиграфбуммаш», «Деревообработка», «Упаковка», «Энергия и экология», а также «Автосалон».

В августе в подмосковном городке Жуковский на одном из крупнейших аэродромов мира в Летно-исследовательском институте будет проходить выставка «МОСАЭРОШОУ-92», организованная «Глахе Интернациональ» совместно с внешнеторговым объединением «Авиаэкспорт». В ней примут участие ведущие российские разработчики и производители авиационной и космической техники.

Выставка станет не просто экспозицией достижений в этой отрасли, но и биржей контактов, открывающей возможность установления партнерских связей, заключения сделок и определения перспектив освоения новых рынков...

«Ваш рынок будущего — это Россия» — читаем на одном из рекламных плакатов «Глахе Интернациональ», выпущенных к выставке «МОСАЭРОШОУ-92». О будущем глава фирмы Йо Глахе и его сотрудники думают постоянно. Одна из важнейших задач совместных предприятий — разработка новых концепций подготовки и проведения ярмарок в условиях перехода к рынку.

«Бюрократ проигрывает на выставке, он осознает там собственную ненужность», — заметил как-то Йо Глахе, говоря о недостатках нашей прежней, плановой экономики. Ненужность бюрократов очевидна и для тех посетителей современной выставки, которые беспрепятственно завязывают там деловые контакты. Но столь же очевидна для них и необходимость в умных посредниках, хорошо знающих рынок и владеющих навыками консалтинга. Этими качествами, безусловно, отличаются специалисты «Глахе Интернациональ».

D-5000 KÖLN 90 · DUNSTABLESTR.5
TELEX 8874666 · FAX (02203) 34329
TELEFON (02203) 35646/31089

BECKSCHULTE
VERFAHRENSTECHNIK GMBH
ИНЖЕНЕРНОЕ БЮРО ПО ПРОЕКТИРОВАНИЮ, МОНТАЖУ И ПУСКУ В ЭКСПЛУАТАЦИЮ ПНЕВМОТРАНСПОРТНЫХ УСТАНОВОК

СОБСТВЕННЫЕ БЮРО И ПРЕДСТАВИТЕЛЬСТВА ЗА ГРАНИЦЕЙ

ВОСТОЧНАЯ ГЕРМАНИЯ – ДРЕЗДЕН
Инженерное бюро Шёбель
Тел.: 8-1037-51/576091

ШВЕЙЦАРИЯ– ЦЮРИХ
ББ – Индустрипланунг АГ
Тел.: 8-1041-1/4612180

ПОЛЬША– ВАРШАВА
Эвег
Тел.: 8-1048-22/399711

ВЕЛИКОБРИТАНИЯ–ДУМБАРТОН
Клайд Пауэр Продактс ЛТД.
Тел.: 8-1044-389/30161

САМАЯ ПОДХОДЯЩАЯ УСТАНОВКА ДЛЯ ТРАНСПОРТИРОВКИ РАЗЛИЧНЫХ МАТЕРИАЛОВ

25 ЛЕТ БЕКШУЛЬТЕ
ФЕРФАРЕНСТЕХНИК ГМБХ
1966 – 1991

Ваша ПРОБЛЕМА - наше РЕШЕНИЕ

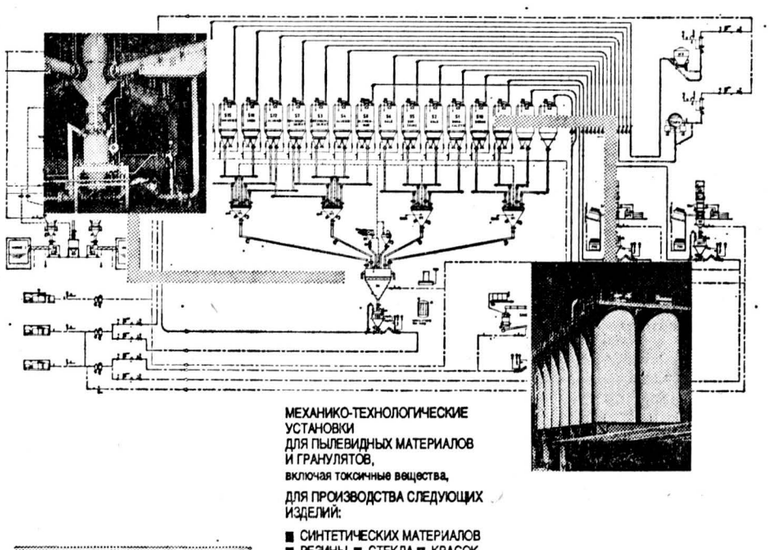

МЕХАНИКО-ТЕХНОЛОГИЧЕСКИЕ УСТАНОВКИ ДЛЯ ПЫЛЕВИДНЫХ МАТЕРИАЛОВ И ГРАНУЛЯТОВ, включая токсичные вещества, ДЛЯ ПРОИЗВОДСТВА СЛЕДУЮЩИХ ИЗДЕЛИЙ:

■ СИНТЕТИЧЕСКИХ МАТЕРИАЛОВ ■ РЕЗИНЫ ■ СТЕКЛА ■ КРАСОК ■ ЛАКОВ ■ КЕРАМИКИ ■ ЛИТЬЯ ■ СТРОЙМАТЕРИАЛОВ ■ ПРОДУКТОВ ПИТАНИЯ

• подготовка сырья, загрузка в бункера, разрыхление, взвешивание, ПОДАЧА ПНЕВМОТРАНСПОРТОМ, обеспыливание и смешивание.

■ ЛЕГКО ТРАНСПОРТИРУЮТСЯ
- Аэрозил
- Боксит
- Бентонит
- Сухой целлит
- Доломитовая мука
- Доломитовая мука, агломерат
- Плавиковый шпат
- Гипс
- Гипсовые отделочные материалы любого типа
- Известь
- Известняковая мука
- Кальций
- Каолины
- Корунд
- Грануляты пластмасс
- Магнезитовая мука, агломерат
- Поташ
- Кварцевая мука
- Кварцевый песок
- Сода
- Стронций
- Суспензионный поливинилхлорид (С-ПВХ)
- Силоид
- Глинистая мука
- Цемент

■ ТРУДНЕЕ ТРАНСПОРТИРУЮТСЯ
- Барий
- Бура
- Пиролозит
- Электрофильтровальная зола
- Эмульсионный поливинилхлорид (Э-ПВХ)
- Руда, молотая 15–20 мм
- Полевой шпат
- Ферросилициевая фильтровальная пыль
- Фильтровальная пыль всех видов
- Наполнители
- Кормовые средства, комбикорма
- Кремниевая кислота
- Разносортный парафинированный мел
- Карбонат натрия
- Сульфат натрия
- Нефтяной кокс
- Разорит
- Сажа
- Барит
- Витамины
- Окись цинка
- Цинковые белила

■ ТЯЖЕЛО ТРАНСПОРТИРУЮТСЯ
- Сернокислая алюминиевая мука
- Сернокислый алюминиевый гравий
- Свинцовый глет
- Свинцовый сурик
- Окись свинца
- Стеарат свинца
- Мокрый целлит
- Железный порошок (до 300 С)
- Сухие краски
- Стеклосмесь с осколками
- Стеклосмесь без осколков
- Бой стекла
- Смолы
- Кристобалит
- Криолит
- Сырьевые смеси
- Пластифицированный поливинилхлорид
- Молотый битум
- Природные фосфаты
- Соли
- Шамотный материал
- Двуокись титана

"Зависящая от давления транспортировка сплошным потоком – система Бекшульте ДБП"

Идея того, что практически все можно транспортировать с помощью сжатого воздуха, впервые была изложена в 1958 году в научной работе. В качестве наиболее яркого примера можно привести тот факт, что в ходе такой транспортировки тяжелые стальные шары не только легко поднимаются в воздух, но и подаются непосредственно на участок соответствующего производственного процесса уже очищенными от котельной золы. Именно так в наши дни на алюминиевом заводе БМВ в г. Ландсхут с помощью самой современной аппаратуры транспортируются алюминиевые детали величиной с кулак, одновременно очищаясь от отработанного формовочного песка.

При транспортировке сжатым воздухом на литейных предприятиях стержневого песка мы без промежуточной остановки перемещаем свежий и отработанный формовочные пески на расстояние до 300 м (производительность установки – от 5 до 10 т/ч), при этом отделяя непригодную для дальнейшего использования мелкую пыль из свежего песка или регенерата. Установка эксплуатируется уже в течение трех с половиной лет в трех- и четырехсменном режиме работы без вынужденных простоев из-за износа или нарушения технологии. Таких сроков работы, естественно, можно достичь только при технологически правильном расчете параметров установки и правильном подборе материалов (например, колена труб в базальте или калькоре со стабилизирующими элементами).

Эта износостойкая, экономичная пневмотранспортная система, при работе щадящая как само перемещаемое изделие, так и транспортную установку, предоставляет явные преимущества по сравнению с механическими транспортировочными системами (ленточными конвейерами, подъемниками, транспортерами, шнеками и т. п.). Это – экономия площадей, минимальный износ металлических деталей, отсутствие пыли, прокладка труб по индивидуальному проекту и возможности расширения сети.

Благодаря нашей технологии и использованию современного фильтровочного оборудования фактические показатели МАК (концентрации пыли в воздухе в цехах, измеряемые в мг/м³ воздуха) намного ниже предусмотренных законодательными нормативами предельных значений. Это является обязательным и необходимым условием для транспортировки сырьевых материалов и исходных смесей, содержащих свинцовый сурик, мышьяк, селен или окислы кобальта, являющиеся высокотоксичными и использующиеся, например, при производстве стекла, керамических изделий или эмалей. Это касается также проблемы выделения вредных для здоровья остаточных веществ, например, остатков силикатов при транспортировке кварцевых песков, создающих опасность раковых заболеваний.

Что касается подачи воздуха на пневмотранспортер, то следует отметить, что здесь очень важно при минимальных затратах подать на транспортер достаточное количество воздуха необходимой чистоты. Обычно, если отсутствует специальная сеть низкого давления, из-за проблем энергоснабжения (снижение давления=потеря энергии) следует отказаться от использования для этой цели заводской сети сжатого воздуха и обеспечить работу пневмотранспортера посредством винтовых компрессоров или ротационных воздуходувок, работающих без масла. При подаче сжатого воздуха от заводской сети (6 бар) мы предлагаем технически совершенные системы управления, контролирующие давление и регулирующие количество сжатого воздуха в пневмотранспортере, имеющем протяженность до 3000 м без промежуточных станций и дополнительной подачи воздуха в сеть, как это требуется для многих других систем. Это управляющее оборудование оправдало себя.

Нашим специалистам все чаще приходится переводить на нашу технологию уже существующие установки и регуляторы давления, выполненные по старой технологии без учета некоторых физических параметров (касающихся транспортируемых материалов и прокладки транспортных путей). Здесь мы не советуем использовать методы транспортировки тяговым или тактным скользящим конвейером из-за ограниченных возможностей их применения и наличия ряда недостатков, которые нельзя не принимать во внимание.

Для наглядного пояснения преимуществ "зависящей от давления транспортировки сплошным потоком – системы Бекшульте" перед традиционными методами транспортировки с помощью тягового или тактного конвейера ниже мы приводим диаграммы – рис. 1 и рис. 2.

ПНЕВМОТРАНСПОРТНЫЕ УСТАНОВКИ

Перед реализацией выбрать верную систему!

"ЗАВИСЯЩАЯ ОТ ДАВЛЕНИЯ ТРАНСПОРТИРОВКА СПЛОШНЫМ ПОТОКОМ – СИСТЕМА БЕКШУЛЬТЕ ДБП"

Современные пневмотранспортные системы с высокоточной регулировочной аппаратурой:
- рентабельные;
- производительные;
- щадящие изделие;
- экологически чистые;
- прочные;
- надежные/ безопасные в эксплуатации;
- износостойкие;
- индивидуального применения.

Рис. 1. Сопоставление расхода сжатого воздуха при транспортировке тактным скользящим конвейером (ТСК) и транспортировке сплошным потоком (ГСП).

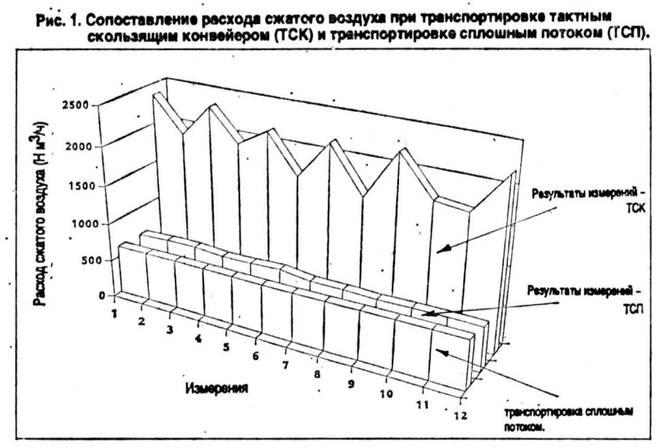

Рис. 2. Сопоставление конечной скорости при транспортировке тактным скользящим конвейером (ТСК) и транспортировке сплошным потоком (ТСП).

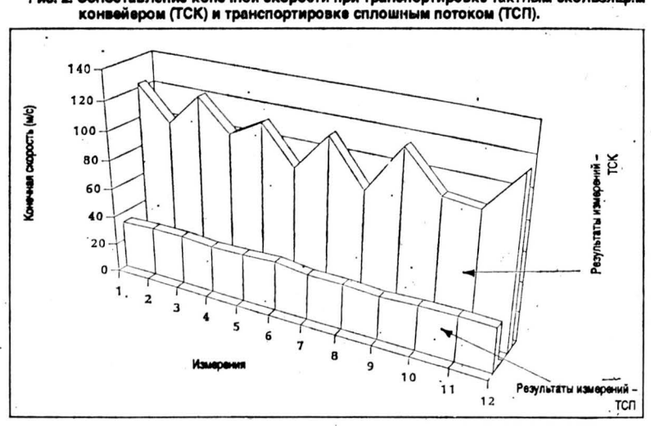

Вот лишь несколько представляющих интерес примеров 25-летней работы наших установок:

а) БМВ АГ – Ландсхут
комплексные загрузочно-разгрузочные установки для стержневого песка с транспортировкой регенерата;
- свежий стержневой песок, отработанный песок, регенерат;
- 14 транспортных установок (300 м) 5 т/ч;

б) Томсон-Польколор – Польша
транспортировка сырья, смеси и фильтровальной пыли:
- свинцовый сурик, стекло, смесь, фильтровальная пыль;
- 7 транспортных установок (200 м) 10 т/ч;

в) ЗЗПЦ Опочно-Керамик – Польша
приемка сырья, смесительный цех, загрузка вани:
- белое сырье, свинцовый сурик, песок, керамическая смесь;
- 5 транспортных установок (250 м) 5 т/ч;

г) Данубиана – Румыния
разгрузка вагонов:
- белая сажа;
- 4 транспортные установки (150 м) 10 т/ч.

Париж отмечает юбилей Сергея Дягилева

Юрий КОВАЛЕНКО, «Известия»

«Посвящается Дягилеву. Пикассо». Эта надпись начертана на картине знаменитого художника, которую он написал в качестве занавеса для спектакля «Треуголка», впервые показанного Русским балетом в 1919 году.

С. ДЯГИЛЕВ
Рис. Пабло ПИКАССО.

И вот более семи десятилетий спустя, по случаю 120-летия со дня рождения Сергея Павловича Дягилева, на сцене парижской Оперы восстановлены два балета Русских сезонов, в создании которых участвовал Пабло Пикассо. Кроме «Треуголки», поставленной Леонидом Мясиным, это «Голубой поезд» (хореография Брониславы Нижинской), впервые исполненный в столичном театре Шанз Элизе в 1924 году.

Если на тех далеких премьерах главные партии исполняли выдающиеся артисты — Леонид Мясин и Бронислава Нижинская, Тамара Карсавина, Лидия Соколова, то сегодня в балетах участвуют главные солисты парижской Оперы — Патрик Дюпон, Кадер, Беларби, Мари-Клод Пьетрагалла.

...Сергей Дягилев, который умел привлечь к своим Русским сезонам лучшие артистические силы Европы, познакомился с Пабло Пикассо в Париже в 1916 году. И вот художник, который раньше никогда не работал для театра, оформил шесть спектаклей для Русского балета! В те годы он близко сошелся с Дягилевым, Стравинским, Мясиным, участвовал в жизни балетной труппы и, наконец, в 1918 году женился на русской балерине Ольге Хохловой.

«Мне трудно сказать, что мне больше нравилось,— писал об одном из балетов, оформленных Пикассо, Игорь Стравинский,— его цвет, его пластика или поразительное театральное чутье этого необыкновенного человека». Однако отношения художника с Дягилевым складывались непросто. Время от времени вспыхивали споры. И тем не менее сотрудничество с Русскими сезонами оказало сильное влияние на Пикассо, на композицию его полотен, трактовку сюжетов.

Но вернемся к современным постановкам Русского балета. Для парижской Оперы «Треуголку» восстановил Лорка Мясин, сын выдающегося хореографа, который работал и со своим отцом, и с Морисом Бежаром, с Джорджем Баланчиным, возглавлял балетную труппу римской Оперы и недавно был назначен художественным руководителем варшавской Оперы. А «Голубой поезд» был реставрирован Ириной Нижинской, дочерью Брониславы, скончавшейся в 1991 году. Что же касается занавеса «Треуголки» на сцене парижской Оперы, то это лишь копия, созданная в ее мастерских.

...Париж в эти дни празднует 120-ю годовщину со дня рождения Сергея Павловича Дягилева. В библиотеке Оперы, где хранятся уникальные фонды, связанные с его деятельностью, проходит выставка, посвященная Русским балетам.

Еще в 1966 году во время торжеств, посвященных присвоению имени Дягилева площади у здания парижской Оперы, ее директор Серж Лифарь, «звезда» Русских сезонов и один из соратников их создателя, воздал должное его заслугам: «Чествуя Дягилева, Франция, Париж и весь художественный мир тут чтут сегодня не только его личность, но нашу тысячелетнюю славянскую народную культуру, которая ныне внедрилась во всечеловеческую художественную сокровищницу».

ПАРИЖ.

Русская тайна корейского «Боинга-747»

На снимках: на дне — в месте падения «Боинга», подводное фото Михаила Гирса. **На снимке** Ассошиэйтед Пресс — специалист с фирмы «Боинг» показывает, как выглядят «черные ящики». Внизу — момент съемок фильма «Известий»: пилот Геннадий Осипович, сбивший КАЛ-007.

Фото Сергея МОСТОВЩИКОВА и Николая БУРБЫГИ.

Андрей ИЛЛЕШ, «Известия»

Более шестидесяти опубликованных газетой репортажей составляют к сегодняшнему дню багаж расследования трагической истории уничтожения советским истребителем в ночь на 1 сентября 1983 года южнокорейского пассажирского самолета-гиганта, следовавшего рейсом КАЛ-007 из Нью-Йорка в Сеул, сместившегося со своего маршрута (Ромео-20) и попавшего в советское воздушное пространство. Тогда, ранним утром, с высоты около 10 тысяч метров рухнул в воду близ Сахалина (севернее острова Монерон) самолет с 269 людьми на борту.

Две ракеты, пущенные с истребителя СУ-15, прервали рейс КАЛ-007. Разгорелся грандиозный международный скандал. Бушевали страсти в ООН, против СССР были применены санкции — многие авиакомпании прекратили к нам полеты, шли суды и международные разбирательства инцидента... И только у нас в стране упорно стояли на одной, официальной, версии: самолет этот — шпион, и сбивать его было необходимо.

Сегодня, после расследования, проведенного «Известиями», абсолютно ясна ложь той официальной версии — сами участники событий рассказали журналистам, а теперь (впервые за 8 лет!) и с телеэкрана, как все обстояло на самом деле. И только высшие военные власти упорно не желают ничего замечать.

Ключевым моментом в страшной трагедии стали так называемые «черные ящики» — электронные приборы, фиксирующие все параметры полета и переговоры пилотов внутри кабины. Публикация расшифровок «черных ящиков» позволит поставить многое на место в этой еще полной загадок истории. Но, повторю, меняются в СССР правительства, министры — Устинов, Соколов... Язов уже в тюрьме... Сменил его улыбчивый Шапошников, нет и самого СССР, а военные при всех режимах и властях продолжают молчать. Обманули в свое время Крючков и Язов Михаила Горбачева — тогда Президента. На его запрос о судьбе «черных ящиков» — развели руками. Ну, а Борис Ельцин (ныне сам исполняющий обязанности министра обороны России), в прошлом году в прямом эфире Си-эн-эн обещала разобраться в этой истории. Посмотрим...

Из письма «Известий» маршалу авиации Е. Шапошникову: «Просим Вас дать указание соответствующим службам познакомить журналистов с документами—расшифровками из «черных ящиков». Такой акт стал бы для мировой общественности проявлением новой, гуманной политики военного руководства СНГ. Резонанс, который получило расследование «Известий», позволяет надеяться, что раскрытие секретов «черных ящиков» КАЛ-007 будет широко комментироваться во всем мире». И вот — ответ в редакцию (почему-то за подписью В. Самсонова, к которому мы не обращались): «...Главное командование Объединенных вооруженных сил СНГ самостоятельных поисковых работ не проводило и никакими новыми материалами не располагает».

Да и не надо проводить «новых поисковых работ», достаточно заглянуть в собственные архивы! Так считаем не только мы, но бывшее руководство КГБ. Вадим Бакатин категорически заявил нам: «Черные ящики» — в Минобороны».

Впрочем, где эти «ящики», сколько и как погибло в той истории людей, кто отдавал приказ уничтожить «Боинг» — в нашем фильме. Его съемки велись в Мурманске и Севастополе, на Сахалине и в Хабаровске, в Корее и США. И, наконец, в специальной подводной экспедиции, позволившей впервые снять на дне то, что было когда-то самолетом-гигантом.

Спорт

14 БУЛЛИТОВ, НО ЛИШЬ ОДИН ГОЛ

Андрей ПЕТРОВ, «Известия»

На редкость бескомпромиссными получились 19 марта очередные полуфинальные матчи серии «плей-офф» на открытом чемпионате СНГ по хоккею. 65 минут хоккеисты московских клубов «Спартак» и «Динамо» не могли забросить шайбу. И лишь в середине дополнительного времени динамовцам удалось склонить чашу весов в этом очень напряженном поединке в свою пользу — 1 : 0.

Вторая встреча в Воскресенске, где играли местный «Химик» и ЦСКА, и вовсе прошла, что называется, по полной программе. Ни основного, ни дополнительного времени командам для выявления победителя не хватило — 2 : 2. Были назначены хоккейные пенальти — серии буллитов. Но и здесь произошел удивительный случай. 13 (!) раз хоккеисты получали возможность без помех обыграть вратаря, однако каждый раз голкипер оказывался сильнее. Только 14-й бросок воскресенца Трухно стал результативным. «Химик» взял реванш — 3 : 2.

В обоих полуфиналах счет сейчас равный — 1 : 1. Очередные матчи команды проведут 22 марта. Напомним, для выхода в финал нужно одержать три победы в пяти встречах.

ОКНО В ВОЛЕЙБОЛЬНУЮ ЕВРОПУ

Владимир ХОТИНСКИЙ, журналист

Кто станет чемпионом России по волейболу, мы узнаем ровно через неделю — 27 марта, когда финиширует стартовавший 20 марта в Универсальном спортивном зале ЦСКА мужской чемпионат России с участием ведущих команд. За золотые медали борьбу поведут ЦСКА, «Динамо» (Московская область), «Искра» (Одинцово), «Автомобилист» (Санкт-Петербург), «Север» (Новосибирск) и «Самотлор» (Нижневартовск), новичок в когорте именитых клубов, завоевавший право играть в высшей лиге открытого чемпионата СНГ, но не успевший этого сделать.

До недавнего времени наши волейболисты не были избалованы большими гонорарами на внутренних турнирах. Известная биржа «Алиса» предложила миллион хоккеистам, Инкомбанк предпочел теннисный турнир. Но свет не без добрых людей. Представилась возможность «разбогатеть» и мастерам летающего мяча. Призовой фонд чемпионата России, как заявили накануне организаторы состязания, составил 1,5 миллиона рублей. Понятно, что такое солидное вознаграждение стало возможным благодаря усилиям спонсоров. А ими стали производственное объединение «Нижневартовскнефтегаз», нефтегазодобывающее управление «Нижневартовскнефть», нефтегазодобывающее управление «Самотлорнефть», производственное управление «Тюменнефть», Нижневартовская нефтяная биржа, рекламное агентство «Контакт».

Материальный стимул для игроков и тренеров налицо. Но, на мой взгляд, первостепенное значение для них имеет то обстоятельство, что клубы, занявшие первые четыре места, будут в следующем сезоне представлять Россию в европейских кубках.

На этом турнире крупные призы ждут не только спортсменов. Любой приверженец волейбола, независимо от квалификации и возраста, сможет принять участие в специальном соревновании. И в случае успеха, увезти домой современный видеомагнитофон, телевизор или кожаное пальто...

За участие в этом соревновании нужно заплатить 100 рублей. Много, скажет иной болельщик. Но ежедневно во сто крат больше оставляют любители острых ощущений в игротеках, у «обворожительных» наперсточников. Так что есть смысл чуть потратиться на волейбол.

САНВРАЧ ПРЕДУПРЕЖДАЕТ: ПОКУПАЯ С РУК, РИСКУЕТЕ ЖИЗНЬЮ

Игорь АНДРЕЕВ, «Известия»

«В свое время президент России Ельцин высказался в том смысле, что ляжет на рельсы, если положение людей не изменится к лучшему. Если не изменится его указ «О свободной торговле», на рельсы лягут, то есть погибнут, многие наши сограждане». Таково личное мнение заместителя главного государственного санитарного врача города Москвы Николая ФИЛАТОВА, обеспокоенного свободной продажей «ручными» торговцами особо скоропортящихся продуктов.

Для тревоги, увы, основания есть. 27 человек заболели в столице трихиннелезом, отведав в начале февраля свинины и сала с Черемушкинского рынка. За полтора месяца нынешнего года пострадали от ботулизма 25 человек, ровно втрое больше, чем за весь минувший. В феврале в 2—2,4 раза подскочила заболеваемость кишечными заболеваниями, в том числе — дизентерией. В Москве сложилась чрезвычайно опасная ситуация. И это не просто эмоциональная оценка положения, а цитата из письма главного государственного санитарного врача столицы Н. Шестопалова вице-мэру Ю. Лужкову. И самое удивительное в том, что таких тревожных предупреждений — целая папка, но никакой реакции от аппаратчиков, готовивших президентский указ, пока нет.

— Что, кроме пищевых продуктов, вызывает у вас наибольшие опасения?

— Игрушки, — говорит Николай Филатов.—Даже в универмаге торговой фирмы «Детский мир» специалисты санэпидслужбы выявили более двух десятков видов кооперативных изделий из разных городов страны, поставленных без заключения территориальных санэпидстанций. Дяди из одесского кооператива воинов запаса снабдили «неваляшку» грузиком из отходов неизвестных металлов. При контроле прибор уловил содержание в них цезия-137. Случается, что покрывают игрушку для самых маленьких детей токсичными или сильно пахнущими красителями.

И еще: беспокоят сообщения о крупных массах питьевого и технического этилового спирта, реализуемых через биржи. Кто их покупает, для каких целей? Да, спирт этиловый вроде бы не ядовитый, как метанол. Но у технического сырья даже в пределах ГОСТа «гуляет» содержание добавок. Если их минимум — пейте на здоровье. Максимум, даже в пределах нормы — вы не жилец. Так не всплывут ли эти биржевые тонны на толкучках в виде какого-нибудь забористого питья?

Наконец, тревожит полная антисанитария мест, где концентрируются «ручные» торговцы. Там будто нарочно созданы идеальные условия для грызунов, тех же крыс, например. У них всегда есть теперь корм — остатки съестного. И кучи мусора для выведения обильного потомства.

— Власть, похоже, не торопится ограничить такую «свободу торговли». Но ведь никто не отнимал у вашей службы право контролировать качество скоропортящихся продуктов...

— Да, у нас и в самом деле есть правовой механизм в виде Закона РСФСР «О санитарно-эпидемиологическом благополучии населения», принятого 29 мая 1991 года. А вот всегда есть ли возможность на него опереться?

Если речь о предприятиях продовольственной торговли и общественного питания — есть. Их руководству трудно уйти от ответственности из-за стабильности самих «точек». Только в январе в одном из магазинов Северо-Западного округа снято с реализации 73 килограмма буженины, полученной аж 20 декабря предыдущего года. А всего изъяты из торговли тонны и тонны мясных, молочнокислых, рыбных, кондитерских продуктов с просроченными сроками реализации.

Куда тревожнее дела в сфере так называемой «ручной» торговли. Представьте — наш сотрудник, чаще всего женщина, подходит к торговцу мясом, скажем, у метро «Улица 1905 года». Антисанитария дикая, под ногами вязкая смесь из грязи с остатками картонной тары. Товар лежит едва ли не на этой жиже. И все — мясо, птица, колбаса, сыр, творог — чуть ли не вперемешку. Первая реакция продавца на предложение предъявить документы, подтверждающие качество продуктов: «Какие справки, указ все разрешает!» Начинается спор. Спорящих окружают другие торговцы, естественно, солидарные с коллегой, и множество полупьяных личностей, каких всегда полно на торжище. В лучшем для инспектора случае продавец унесет свой товар в какое-нибудь другое место. В худшем — бедной женщине-врачу посоветует не появляться больше, а не то... Бывало ведь и прежде: в ином кооперативе как бы случайно захлопывали дверь холодильника, проверяемого санврачом. Часа через два выпускали с ахами и извинениями. Предупреждали. Поди докажи, что морозили с умыслом. И в конечном счете нет у нас физической возможности защитить от сомнительных продуктов доверчивых покупателей.

— Где же была санитарно-эпидемиологическая служба, когда указ только готовили?

— Он был такой же новостью для нас, как и для всех москвичей,— говорит Николай Филатов. — Нас и не спрашивали, хотя опасность заболеть от несвежих или зараженных продуктов была заложена в самом позволении торговать всем без всяких ограничений. Вот и торгуют... И даже, по данным ветслужбы, мясом собак, кошек, павших животных.

— Вы говорили о письмах санэпидемслужбы Москвы во все инстанции. Кончились холода, на дворе — весна... Скоропортящиеся продукты будут портиться еще быстрее. Ваши предложения?

— Полностью запретить реализацию особо скоропортящихся продуктов — молочных, мясных, рыбных, кондитерских изделий, консервированной продукции домашнего приготовления в герметически укупоренной таре — при «уличной» торговле, частными лицами. При всех других видах торговли (вне зависимости от форм собственности) неукоснительно выполнять никем не отмененное требование иметь на продукты накладные от предприятия-изготовителя и сертификат качества товара. Что же до сроков реализации продуктов, то пора разработать механизм регулирования их цен с учетом «возраста» товара.

Не за горами лето, и уже нынешние опасности могут обернуться для москвичей большой бедой, эпидемиями. Уверен, что сама жизнь заставит скорректировать некоторыми запретами президентский указ...

В «Белом доме» Ярославля утащили все мыло

Михаил ОВЧАРОВ, «Известия»

Строгий пропускной режим вводится для посетителей ярославского Дома Советов. Чем это вызвано!

В этом шикарном беломраморном здании прежде размещался обком КПСС, а после того как красный флаг был спущен и на его месте появился бело-лазорево-алый российский стяг, двери «Белого дома» широко распахнулись для народа. Любой мог зайти как к себе, посмотреть-подивиться, как жили партократы. Увы, пользуясь слишком свободным входом, некоторые не только вволю глазели на богатое убранство бывшего партийного дома, но и стали его потихоньку разворовывать.

— Бывают дни, — говорит начальник общего отдела областного Совета народных депутатов Николай Бедов, — когда из туалетов утаскивают до десятка полотенец и кусочков мыла. Ручки дверные вырывают с «мясом», вместе с замками, выковыривают из стен кафельную плитку. А из четырех бачков унитазов выдрали абсолютно всю сверхдефицитную начинку...

Помню, как года три назад во время митингов время от времени кричали: «На обком идем! На обком!»

И что же, пришли?..

Быстрое решение Ваших проблем — ЧАСТНОЕ ОБЪЯВЛЕНИЕ в "Известиях"!
Его прочитают сразу несколько миллионов!
Объявления принимаются по адресу: Пушкинская пл., 5
Мы ждем Вас по вторникам (с 11.00 до 13.00) и четвергам (с 16.00 до 18.00)
Справки по телефону (в это же время): 209-52-84

ТВ

СУББОТА, 21 марта

● 1 КАНАЛ. ОСТАНКИНО

7.30 — Субботнее утро делового человека. **8.30** — Мультфильм. **8.40** — Видеоканал «Содружество». **9.55** — Утренняя музыкальная программа. **10.25** — Центр. **11.05** — Антология музыки. С. Рахманинов — Симфония № 3. **11.45** — Очевидное — невероятное. **12.25** — Музыкальный киоск. **12.55** — «ЭХ!» **13.10** — «Фортуна». **13.40** — «Искусство Федоскино». **14.00** —Фильмы-балеты Ф. Спидовкера и А. Тафеля. «Кармен-сюита». **15.00** — Новости (с сурдопереводом). **15.20** — «Лимпопо». **15.50** — Киноправда?! Художественный фильм «Секретная миссия». **18.00**—«Пчела Майя». **18.25** — «Красный квадрат». **19.05** — «Восемь девок — один я». Авторская программа Эльдара Рязанова. **19.50** — «Русская тайна корейского «Боинга-747». **20.45** — «Спокойной ночи, малыши!» **21.00** — Новости. **21.35** — Программа передач. **21.40** — Художественный фильм «Неожиданный». **22.55** — «Браво». В перерыве (0.00) — Новости. **1.00** — «На пути к Уэмбли». **2.00** — «Любовь с первого взгляда». День 1-й.

● КАНАЛ «РОССИЯ»

8.00 — Вести. **8.20** — Родник. «Во здравие Мстеры». **9.00** — Баскетбольное обозрение НБА. **9.30** — Документальный экран. «Под античным небом Танаис». **10.15** — Пилигрим. Российское бюро путешествий. **11.00** — Видеоканал «Плюс одиннадцать». **13.00** — М-трест. **13.30** — Петербургские могикане. Владимир Атлантов. **14.00** — Вести. **14.20** — Русский стиль. **14.50** — Эскулап. **15.00** — Дом на Чистых Прудах представляет фильм «Свой крест» 1-я серия. **16.30**— Телевизионный театр России «Осколки». **17.05** — Познер и Донахью. **18.00** — «Приключения Боско». **18.30** — Парламентский вестник. **18.45**—«Тысяча тактов балета». **19.50** — «Священный месяц Ромадан». Выступление имама Равиля Хазрата. **19.55**—Реклама. **20.00** — Вести. **20.20** — Праздник каждый день. **20.30** — Театральный разъезд. **21.25** — «Эскадрон гусар летучих». Художественный фильм. 1-я серия. **22.55** — Реклама. **23.00** — Вести. Астрологический прогноз на завтра. **23.20** — Реклама. **23.25** — Программа «А».

● МОСКОВСКАЯ ПРОГРАММА

В телеканале «2×2»: **7.00** — Информационная программа. **8.00** — Московский телетайп. **9.00** — «Капитан Пауэр». 5-я серия. **10.00** — «Анискин и Фантомас». Художественный телефильм. 1-я серия. **12.00** — «Когти». Художественный фильм. **14.30** — «Здравствуй, Австрия!» **15.00** — «Евромикс». **16.00** — «Игра недели». Матч чемпионата НХЛ. **18.00** — «Горячая тема». **18.45** — Новости. **19.00** — Панорама Подмосковья. **19.30** — Добрый вечер, Москва! **21.00** — Новости (с сурдопереводом). **21.45** — Добрый вечер, Москва! В телеканале «2×2»: **23.00** — «Напуганные до смерти». Художественный фильм; Информационная программа.

● ПОКАЗЫВАЕТ САНКТ-ПЕТЕРБУРГ

8.00 — Здравствуйте! **8.05** — Час кино. **8.55** — «Искушение Дон Жуана». Художественный фильм. **10.20** — «Кингисеппские фермеры». **10.55** — Поп-магазин. **11.35** — Телеслужба «Чапыгина, 6». **11.55** — «Сорок первый». Художественный фильм. **13.35** — «Судьба короля». **14.20** — В эфире телекомпания «ТС-1». **15.05** — Ребятам о зверятах. **15.35** — Премьера фильма «Зажечь свечу». **17.15** — ТТЦ «Лира». «Петрополь» **18.15** — «Найди меня». **19.10** — Телестанция «Факт». «Горячая линия». **20.30** — «Большой фестиваль». **20.45** — Экспресс-кино. **21.00** — «Звезды Балтийского моря». **21.30** — Музыкальный телефон. **21.40** — «Музыкальный каскад». **21.45** — «Искушение Дон Жуана». Художественный фильм. **23.15** — Телекурьер. **23.45** — Поп-магазин. **0.20** —Ночной канал. **1.20** — Фильм-концерт.

● ОБРАЗОВАТЕЛЬНАЯ ПРОГРАММА

9.00 — «В объективе — Германия». Город Фулда. **10.00** — Хотите, верьте... **10.30** — Мастера сцены. Е. Н. Гоголева. Передача 1-я. **11.30** — Французский язык. 1-й год обучения. **12.00** — Телевизионная служба «Здоровье». **12.30** — Немецкий язык. **13.00** — Детский час. **14.00** — «Капитан Фракасс». Телевизионный фильм. 1-я серия. **15.10** — Концерт. **16.05** — Спешите спасти планету. **17.05** — Фестиваль солдатской песни. **18.50** — ИТПО «Парадиз-коктейль». **19.50** — Досуг. «Коллекционер». **20.05** — Международный турнир по мини-футболу. Сборные СНГ—Чехословакия. **21.05**— Испанский язык. 1-й год обучения. **21.35** — Английский язык. 1-й год обучения. **22.05** — «Всемирный день франкофонии». **22.35** — «Рассказы цыгана».

Сообщает Гидрометцентр

В антициклоне при ясном небе весенними ночами воздух довольно интенсивно охлаждается. Особенно это заметно на юге Сибири и севере Казахстана, где к утру морозы достигают 20 градусов. Для сравнения отметим, что на севере Тюменской области и Красноярского края значительно теплее. В воскресные дни солнце все сильнее будет прогревать землю, и лишь наличие высокого снежного покрова, на таяние которого уходит много солнечной энергии, не позволит температуре заметно повыситься. В дневные часы термометры покажут около нуля градусов, а на севере Казахстана даже днем небольшие морозы. В южных областях Казахстана сильные восточные ветры, которые будут господствовать в течение нескольких дней, могут вызвать выдувание на бесснежных участках верхнего слоя почвы. Относительно прохладная погода с осадками ожидается в государствах Средней Азии, в горах Таджикистана пройдет снег и сохранится высокая лавинная опасность.

В Москве 21 марта днем солнечно, 6—8 градусов тепла, ветер юго-восточный.

Учредитель: ЖУРНАЛИСТСКИЙ КОЛЛЕКТИВ «ИЗВЕСТИЙ»

Главный редактор И. ГОЛЕМБИОВСКИЙ.

РЕДАКЦИОННАЯ КОЛЛЕГИЯ:

Н. БОДНАРУК (заместитель главного редактора), Э. ГОНЗАЛЬЕЗ, С. ДАРДЫКИН, А. ДРУЗЕНКО (первый заместитель главного редактора), Ю. ЕФРЕМОВ (директор издательства), В. ЗАХАРЬКО (ответственный секретарь), А. ИЛЛЕШ, Л. КОРНЕШОВ (заместитель главного редактора, главный редактор приложения «Жизнь»), О. ЛАЦИС, Ю. МАКАРОВ, Д. МАМЛЕЕВ (первый заместитель главного редактора), В. НАДЕИН (заместитель главного редактора), Ю. ОРЛИК, А. ПЛУТНИК, И. СЕРКОВ (заместитель главного редактора, главный редактор приложения «Неделя»).

Московский выпуск: По графику — 15.00. Сдан в печать — в 15.00.

Индекс — 50050 Тираж 3.800.000 Зак. № 723

ИЗВЕСТИЯ Адрес и телефоны редакции: 103791, ГСП, Москва, К-6 Пушкинская площадь, 5.
Телетайп: 111129 вест
Телекс: 411121 Vesti SU, 411122 Vesti SU
Факс: 209-53-94, 230-23-03
Телефоны для справок: 209-91-00, 299-21-22
Отдел зарубежной рекламы 200-30-18
Отдел рекламы 209-34-66
Адрес издательства «Известия»: 103798, ГСП, Москва, К-6 Пушкинская площадь, 5.
Типография имени И. И. Скворцова-Степанова издательства «Известия». Москва, Пушкинская пл., 5.