● 11 марта 1992 года, среда
● Московский вечерний выпуск
● № 60 (23634)
● Цена 1 рубль
(в розницу — свободная цена)

Газета выходит с марта 1917 года

ИЗВЕСТИЯ

ДЕСЯТЬ ОФИЦЕРОВ ВЗЯТЫ ЗАЛОЖНИКАМИ В АРМЕНИИ.
РУКОВОДСТВО ВООРУЖЕННЫХ СИЛ СЧИТАЕТ ЭТО ОПАСНОЙ ПРОВОКАЦИЕЙ

Виктор ЛИТОВКИН, «Известия»

В трагическом сюжете кровопролитной закавказской войны произошел новый драматический поворот, построенный на смертельной угрозе безвинным людям — теперь уже десяти офицерам армии СНГ, гражданам четырех его государств — России, Украины, Казахстана и Кыргызстана.

8 марта в армянском городе Артик (25 километров южнее Кумайри, бывший Ленинакан) экстремисты совершили нападение на зенитно-ракетную бригаду и зенитную ракетно-техническую базу. Вооруженные автоматами, они блокировали территорию военного городка и, скрываясь в автомобилях, на крышах окружающих воинскую часть домов, открыли стрельбу, предъявив зенитчикам ультиматум: сложить оружие, вскрыть склады с ракетами и боеприпасами.

Во время нападения на воинскую часть, а оно продолжалось почти 10 часов, были убиты лейтенант А. Мищенко и рядовой А. Котов, ранены старшие лейтенанты В. Орехов и А. Тулиев.

Перед этим под предлогом совещания в горсовете Артика туда были приглашены руководители зенитно-ракетной бригады и технической базы, а затем захвачены в качестве заложников. Это командир бригады подполковник В. Решетников, его заместители подполковники В. Колбасюк и С. Кузнецов, командир базы подполковник В. Крупин, его заместители майор С. Зюзин и капитан В. Жигуль, начальник штаба майор К. Седов, командиры подразделений капитаны С. Боркалов и Т. Федоров, начальник разведки дивизиона лейтенант И. Жеребецкий.

В обмен на жизнь офицеров боевики потребовали в течение двух суток—отсчет времени пошел с полудня 9 марта—выдать им пять тысяч реактивных снарядов к артиллерийской установке «Град» (БМ-21) столько же мин к 120-миллиметровым минометам, по пять тысяч снарядов к гранатометам, к 30-миллиметровому орудию боевой машины пехоты (БМП-2), а также по миллиону патронов к автоматам калибра 7,62 и 5,45 миллиметра.

Переговоры 10 марта командующего 7-й Ереванской армией генерал-майора Федора Реута с президентом Республики Армении Левоном Тер-Петросяном, к сожалению, результатов не принесли. Президент заверил, что будут предприняты все меры по освобождению заложников, но на утро 11 марта они были еще в руках террористов.

В тот же день в 17 часов московского времени состоялась очередная встреча заместителя командующего армией генерал-майора В. Неверова с руководителями военных формирований, в чьих руках находятся заложники, а также представителями Министерства обороны Республики Армении, но и она закончилась безрезультатно.

Как сообщает наш корреспондент в Ереване Сергей Баблумян, по словам главного советника президента Армении по национальной безопасности Ашота Манучаряна, военные должны были передать свое оружие одному из военных формирований Карабаха. А именно — отряду «Геташенские мстители», чтобы восстановить образовавшийся между противоборствующими сторонами дисбаланс в вооружении. Но командование части нарушило соглашение. По геташенцам был открыт огонь.

Руководство Объединенных вооруженных сил и Закавказского военного округа категорически опровергают факт каких-либо соглашений с боевиками. Вечером 10 марта помощник главнокомандующего Объединенными вооруженными силами СНГ по работе с личным составом генерал-майор авиации Николай Столяров провел пресс-конференцию для российских и иностранных журналистов, где он сделал заявление от имени руководства вооруженных сил.

— Военный конфликт в Нагорном Карабахе, — сказал он, — перерастает в опасную международную войну. Противоборствующие в ней стороны должны понимать, что одновременно с этим начинают действовать все защитные нормы международного права. В данном случае армянской стороной грубо нарушен дополнительный протокол № 1 к Женевской конвенции от 12 августа 1949 года о защите жертв международных военных конфликтов, его статья 75 часть II, которая гласит: «Запрещаются и будут оставаться запрещенными в любое время и в любом месте следующие действия, независимо от того, совершают ли их представители гражданских или военных органов: ...взятие заложников...»

Генерал Столяров заявил также, что армия готова, в случае необходимости, предпринять любые действия для защиты своей чести и достоинства. Правда, он не уточнил, какие. Но потому, как можно понять его слова, диапазон таких действий может колебаться от удовлетворения требований террористов («жизнь офицеров дороже любых боеприпасов») до применения оружия против бандитов («район, где они прячутся, нам известен, он будет блокирован»).

Помощник главкома сказал, что при нем вице-президент России Александр Руцкой звонил президенту Армении. Состоялся очень напряженный разговор, в ходе которого Левон Тер-Петросян еще раз заверил, что сделает все необходимое для освобождения офицеров, а вице-президент заявил, что нужно немедленно выводить наши войска из Закавказья.

Итак, если коротко проанализировать ситуацию, можно сделать однозначный вывод. Война в Закавказье делает новый виток эскалации. Военизированные формирования, которые не собираются подчиняться официальным властям, с особым коварством и изощренностью делают все возможное, чтобы до предела обострить обстановку, вовлечь в боевые действия регулярную армию СНГ. Делается это, по мнению экспертов, вовсе не для того, чтобы достичь военных целей, одержать победу в боях за Нагорный Карабах — военным путем она невозможна, — а для того, чтобы в процессе этих военных акций достичь тех или иных целей в борьбе за политическую и государственную власть.

В ночь с 10 на 11 марта президент Армении позвонил командованию ЗакВО и сообщил, что к вечеру 11 марта заложники будут освобождены. Об условиях их освобождения неизвестно.

ВЛАСТЬ В ГРУЗИИ ПЕРЕШЛА К ГОСУДАРСТВЕННОМУ СОВЕТУ

Бесик УРИГАШВИЛИ, «Известия»

10 марта Военный совет Грузии издал свое последнее постановление, в котором объявил о создании Государственного совета как временного высшего органа власти в стране и о ликвидации Военного совета республики. Председателем Государственного совета назначен Эдуард Шеварднадзе, заместителем председателя — Джаба Иоселиани. Образован также президиум Государственного совета, куда вошли Э. Шеварднадзе, Дж. Иоселиани, Т. Китовани и Т. Сигуа.

В постановлении говорится, что Госсовет создан для достижения национального согласия, скорейшей политической и экономической стабилизации в стране. Подчеркивается, что с избранием высшего законодательного органа власти Госсовет сложит с себя все полномочия и передаст их новому парламенту. Состав Государственного совета будет формироваться с учетом интересов всех политических партий, автономных республик и национальных меньшинств. Список членов Госсовета будет опубликован.

Итак, произошло то, о чем давно предупреждал Звиад Гамсахурдиа. В Грузию приехал Эдуард Шеварднадзе и через три дня взял власть в свои руки. И даже не взял — ему с удовольствием дали эту власть. Причем с такой стремительностью, что этого не ожидал, пожалуй, никто. Кроме, наверное, Джабы Иоселиани — главного инициатора возвращения Шеварднадзе в Грузию и главного гаранта его безопасности.

Впрочем, Шеварднадзе лишний раз доказал, что он человек далеко не робкого десятка. В связи с приездом Шеварднадзе сторонники свергнутого президента провели ряд террористических акций как в Зугдиди, где погибли три милиционера и два бойца «Мхедриони», так и в Тбилиси, где обошлось шумными перестрелками, но без жертв.

Шеварднадзе посетил Центральный тбилисский рынок. Шаг этот тем более знаменателен, что рынок находится в полусотне метров от вокзальной площади, где и по сей день собираются сторонники Гамсахурдиа. Конечно же, он рисковал. Впрочем, так же, как в 1978 году, когда остановил беснующихся болельщиков на стадионе «Динамо», когда в одиночку, без охраны, спустился прямо на поле. Или несколько раньше, в Сухуми, когда подошел к толпе разъяренных абхазцев, освиставших и закидавших его помидорами, и вступил с ними в дискуссию.

И, хотя в этот раз степень риска была значительно выше, Шеварднадзе добился своего. Люди, смотревшие телерепортаж о его посещении Центрального рынка, во многих районах Грузии воочию убедились, что Ше-

(Окончание на 2-й стр.)

Последняя вершина Шеварднадзе

Владимир НАДЕИН, «Известия»

В Грозном ли, в Урус-Мартане или каком-нибудь ином месте своего таинственного пребывания бывший президент Грузии Звиад Гамсахурдиа еще не раз испытает особого рода удовлетворение: нет, он не ошибся, он верно предсказал, кто именно воспользуется плодами его падения.

Проезжая разрушенным, почерневшим от пожарищ проспектом Руставели, новый председатель Государственного совета Грузии Эдуард Шеварднадзе не раз еще вспомнит уютный свой кабинет в московской Внешнеполитической ассоциации, толпу приятных, воспитанных иностранцев в своей приемной, жаждущих общения с человеком, который никогда не ошибается.

На 22 марта Шеварднадзе был приглашен Американским университетом — в Вашингтоне состоится крупная конференция по проблемам свободы печати. Шеварднадзе не приедет. Он не приедет еще на очень многие конференции, симпозиумы и сессии, на которые будет приглашен.

Даже если Джеймс Бейкер, личной дружбой с которым Шеварднадзе очень дорожит, пригласит его вновь приехать в свой родной Хьюстон, Шеварднадзе откажется. Он откажется с массой извинений и даже церемонностей, столь прелестных в исполнении учтивого грузина, но твердо и однозначно.

И хотя Шеварднадзе показал себя не менее выносливым путешественником, чем неутомимый американский госсекретарь, вы увидите: Бейкер раньше окажется в Тбилиси, чем Шеварднадзе — в Хьюстоне.

Конечно, Шеварднадзе не забыл и никогда не забудет, как хорошо и легко было ему в Хьюстоне, в приветливом родовом доме Бейкеров, в гостях у 90-летней мамы госсекретаря. Техасский декабрь теплее даже тбилисского, Шеварднадзе был в ударе, ему удалось тогда то, чего не смог добиться и сам Горбачев (1,5-миллиардный зерновой заем и отмена поправки Джексона-Вэника), а до драматической отставки с поста министра иностранных дел СССР оставалось еще несколько недель. И никто в мире, включая самого Шеварднадзе, не мог тогда предположить, что эта беспримерная отставка окажется одним из самых фантастических пророчеств, ведомых истории.

Он тогда ушел, чтобы не проиграть. Редкий эпизод в политической биографии Шеварднадзе. Обычно он приходит, чтобы выиграть.

Когда Шеварднадзе в два часа ночи пришел в Белый дом на Краснопресненской набережной, многие из нас, стоявших в кольцах той ночью с 20 на 21 августа, вздохнули спокойнее. Не то, чтобы мы сомневались в благородстве Шеварднадзе, в его умении рискнуть всем. Но его риск всегда основан на счете.

Два последних руководителя Грузии удивительно контрастны. Трудно подобрать людей, биографии которых противостояли бы друг другу в стольких решающих точках.

Звиад Гамсахурдиа по-политически молод, Эдуард Шеварднадзе — патриарх. Гамсахурдиа — диссидент и потомок древнего, знатного грузинского рода. Эдуард Шеварднадзе — давний комсомольский вождь и партократ, сын сельского учителя. Гамсахурдиа — знаток нескольких иностранных языков, сумевший тем не менее за какие-то полгода вызвать к себе стойкое недоверие мировой общественности. Шеварднадзе и по-русски говорит с тяжелым акцентом, без переводчиков за границей глух и нем, но улыбнется своей прелестной улыбкой, и контакты устанавливаются как бы сами собой.

Знающие Шеварднадзе люди утверждают, что эта улыбка не должна обманывать его недругов. Шеварднадзе — жесткий и умелый администратор, склонный опираться в своей работе на узкую группу проверенных лиц, которым он только и доверяет.

Возглавив Грузию, Шеварднадзе пополнил собою список гвардейцев партии, призванных к власти новыми обстоятельствами для выполнения совершенно новых функций.

Само по себе это не служит реабилитации старого режима. Ясно, что демократия — это не способ назначить хороших людей на важные посты. И при демократии к власти могут прийти прохвосты, и диктатура может выдвинуть в лидеры блестящую личность.

Демократия — это процедура. Это права человека, защищенные броней закона. И хотя многие подтвердят, что Шеварднадзе — хороший человек, близкое будущее покажет, до какой степени он лично предан демократии. Но многое уже ясно.

При Шеварднадзе Грузия быстро получит международное признание. При Шеварднадзе Грузии гарантированы экономические связи, кредиты, размер которых зависит от темпов преобразований, прием в СНГ (если Тбилиси того пожелает), прием в ООН. При Шеварднадзе в Грузии, безусловно, не будет ограничений печати, творчества, политической деятельности, въезда и выезда, прочих основных свобод.

Может быть, не сразу, но уже в ближайшее время опыт Шеварднадзе будет востребован для того, чтобы дать мир всему тревожному закавказскому региону. Поскольку у руководителя Нахичевани Гейдара Алиева нет серьезных шансов на возвращение в Баку, давние личные трения этих двух бывших членов политбюро продолжения иметь не будут. А вот умение Шеварднадзе находить точки примирения между конфликтующими сторонами, высокий международный авторитет — очевидный резерв регионального согласия.

Но есть еще одна важная проблема, на которую ни один из бывших партократов пока не сумел дать удовлетворительного ответа. Никто из них не опроверг до конца максиму польского правозащитника Адама Михника, согласно которой национализм есть обязательная последняя стадия коммунизма.

В деятельности всех бывших партийных лидеров, сколь бы честной ни была процедура их избрания, заметен страх оказаться недостаточно преданными национальной идее. Руководители бывших метрополий (например, Россия, Сербия) всего более боятся обвинений в развале «великой страны». Главы же недавно зависимых государств с наслаждением перегибают в борьбе за неприкосновенную самостоятельность.

Эдуард Амвросиевич Шеварднадзе — мировая знаменитость, сплав двух культур, грузинской и русской, удивительный самородок, отшлифованный огромным потоком информации и контактов во всем мире. Но достанет ли и ему сил, мужества, политической изобретательности, чтобы ценности национальной исключительности в гордой и самолюбивой Грузии заняли подобающее им место: не впереди, а вослед за ценностями демократии, прав отдельного человека?

Ответ на этот вопрос пока не известен никому, включая самого Шеварднадзе. Но он знает, что это, скорее всего, его последняя вершина — даже если, верный себе, он вновь пришел, чтобы выиграть.

Азербайджан: НОВЫЕ ВЛАСТИ ЗАЯВЛЯЮТ О СЕБЕ

Васиф САМЕДОВ, Сергей ТАРАНОВ, «Известия»

С обращением к народу Азербайджана выступил по республиканскому телевидению вновь избранный Председатель Верховного Совета Ягуб Мамедов, который временно — до выборов президента — исполняет обязанности главы государства.

Одним из главных тезисов речи был призыв к укреплению исполнительной дисциплины и усилению ответственности должностных лиц на всех уровнях.

«Только исполнение законов и Конституции республики может гарантировать охрану прав всех живущих в Азербайджане граждан, независимо от национальности и вероисповедания», — подчеркнул Ягуб Мамедов, добавив, что «в тяжелый для Родины час все должно быть поставлено на службу общенародным интересам... Должны быть приняты строгие меры в отношении тех, кто отлынивает от общественно полезного труда, тунеядцев». Говорилось также о необходимости «уделить серьезное внимание охране общественного порядка, назначить ночные патрули, категорически запретить ношение оружия, дабы предотвратить любую провокацию».

По своей тональности и лексике выступление главы государства вполне соответствует военному времени. «Достаточно тех ошибок, что мы допустили,— сказал Я. Мамедов.— В первую очередь нужно погасить карабахский вулкан в груди Азербайджана и каждого азербайджанца, обеспечить строгую охрану наших границ, оказывать всяческую помощь соотечественникам, зверски изгнанным из Карабаха».

10 марта распространено и краткое заявление Верховного Совета Нагорно-Карабахской Республики, в котором, в частности, говорится, что «методами давления невозможно решать проблемы».

«Мы надеемся, — сказано в заявлении, — что слова и действия нового руководства Азербайджанской Республики не будут расходиться, как это было при президенте Муталибове».

Однако вряд ли стоит переоценивать заявления властей НКР в адрес азербайджанских руководителей, которые не собираются признавать Нагорно-Карабахскую Республику.

А пока политики заявляют о себе, война в Карабахе не утихает. Как всегда, сообщения из района боевых действий противоречивы и зависят от источников, их передающих. Заместитель начальника УВД по карабахской зоне полковник Шахин Джангиров сообщил, что армянские вооруженные формирования 10 марта подвергли артиллерийскому обстрелу город Шушу. Обошлось без жертв. Весь предыдущий день под огнем находились жители сел Шелли и Амиранлар. Есть раненые.

Три залпа из установок «Град» произведены 10 марта во второй половине дня по Степанакерту (Ханкенды). Как сообщили корреспонденту ИТАР—ТАСС по телефону из УВД Нагорного Карабаха, в результате обстрела со стороны Шуши в городе имеются разрушения, возникли пожары. Есть убитые и раненые, число которых уточняется. Степанакерт не обстреливался с 28 февраля. И вот негласное перемирие между Степанакертом и Шушой нарушено.

Из новостей, связанных с карабахской проблемой, отметим также интервью корреспонденту РИА советника Президента России Галины Старовойтовой, которая высказала подозрение, что «грузы, поступающие через турецкую границу в Азербайджан под видом гуманитарной помощи и по распоряжению руководителя Нахичевани Гейдара Алиева, не проверяемые таможней, на самом деле являются оружием».

Прибудут ли войска НАТО в Нагорный Карабах

Совет Североатлантического сотрудничества готов содействовать урегулированию конфликта

Юрий КОВАЛЕНКО, Александр СЫЧЕВ, «Известия»

«НАТО, если потребуется, могла бы оказать материальную поддержку и даже предоставить войска в распоряжение Совещания по безопасности и сотрудничеству в Европе»,— заявил на прошедшем в Брюсселе заседании Совета североатлантического сотрудничества (ССАС) генеральный секретарь НАТО М. Вёрнер.

Новую позицию НАТО Вёрнер напрямую не связывал с обстановкой, сложившейся в Нагорном Карабахе. Он имел в виду прежде всего принципиальную возможность участия блока в любой миротворческой деятельности СБСЕ по урегулированию конфликтных ситуаций в Европе. Однако то, что его выступление прозвучало именно в ходе обсуждения проблемы Карабаха, косвенно подтверждает, что вовлечение НАТО в дела этого региона не исключается.

С идеей вовлечения НАТО в СБСЕ в конце прошлого года выступил министр иностранных дел Голландии Ханс ван ден Брук. Тогда он высказал мнение, что НАТО могла бы действовать под эгидой СБСЕ в том случае, когда возможности политических механизмов урегулирования конфликтов исчерпаны. Многим членам блока

(Окончание на 4-й стр.)

ОТ НАШИХ КОРРЕСПОНДЕНТОВ И ИНФОРМАЦИОННЫХ АГЕНТСТВ

НЕПОВИНОВЕНИЕ Ю. НОЖИКОВА

Глава Иркутской областной администрации Юрий Ножиков заявил журналистам, что он опротестует постановление Президента Бориса Ельцина о насильственном изъятии средств из бюджета предприятий энергетики, подведомственных Минтопэнерго России, во внебюджетный инвестиционный фонд.

Ю. Ножиков назвал это постановление незаконным, а с точки зрения интересов области — грабительским. Он издал постановление, запрещающее предприятиям энергокомплекса области выполнять как постановление Президента, так и распоряжения министерства, изданные на его основе.

Владимир СБИТНЕВ (Иркутск), «Известия».

Л. КРАВЧУК НЕ УВЕРЕН, ЧТО РАКЕТЫ УНИЧТОЖАЮТСЯ

Ядерное оружие мы вывозим за пределы Украины, но у нас нет уверенности, что это оружие уничтожается.

Так заявил президент Украины Л. Кравчук на встрече с представителями конгресса США в Киеве. Украина считает, что подобные операции следует осуществлять под международным контролем.

Он высказал пожелание, чтобы США оказали помощь Украине в использовании кадров военно-промышленного комплекса. Речь шла, в частности, о создании на Украине международного атомного центра.

Сергей ЦИКОРА (Киев), «Известия».

КОНСТИТУЦИОННЫЙ СУД РОССИИ О РЕФЕРЕНДУМЕ В ТАТАРСТАНЕ

12 марта состоится заседание Конституционного суда Российской Федерации, на котором будет рассмотрено обращение Верховного Совета России относительно конституционности постановления парламента Татарстана о проведении 21 марта референдума о государственном статусе республики.

Решение Верховного Совета Татарстана будет рассматриваться с точки зрения законов России и международного права.

ИТАР—ТАСС.

СУДЬИ РОССИИ НА СОВЕТЕ

11 марта в Москве открылось заседание Совета судей России.

В его работе принимают участие народные судьи, председатели и члены судов, представляющие все этажи судебной власти.

В повестке дня совета вопросы судебно-правовой реформы, материально-технического обеспечения правосудия, охраны прав и интересов, социальной защищенности российского судейского корпуса. В первую очередь будет обсуждаться проект Закона о статусе судей.

Валерий РУДНЕВ, «Известия».

ВЫВОД ВОЙСК ИЗ ЛАТВИИ НАЧНЕТСЯ 19 МАРТА

Об этом известил председателя латвийского парламента командующий Северо-Западной группой войск В. Миронов.

ИТАР—ТАСС.

«СИЛА ДРУЖБЫ» ВЫДВИНУТА НА НОБЕЛЕВСКУЮ ПРЕМИЮ

Международная благотворительная организация «Френдшип форс», более пятнадцати лет активно способствующая обменам между гражданами десятков стран, выдвинута кандидатом на Нобелевскую премию мира за 1992 год.

Ныне отделения «Френдшип форс» действуют в ряде государств СНГ.

Юрий КАЦНЕЛЬСОН.

ЖИТЕЛИ ЯКУТИИ ЖЕЛАЮТ ОСТАВАТЬСЯ В СОСТАВЕ ФЕДЕРАЦИИ

79 процентов опрошенных жителей Якутска считают, что Якутия должна находиться в составе Российской Федерации.

За выход республики из состава Российской Федерации высказалось 17 процентов опрошенных. РИА.

ВСЕМ — ВСЁ!

Брокеры МП "АМАЛЬГАМА" совершат сделки купли-продажи любых товаров

на Российской товарно-сырьевой бирже,
Центральной товарно-фондовой бирже "AVEX",
Российской универсальной индустриально-строительной бирже
в интересах юридических лиц.

Минимальная сумма сделки – 500 тыс. руб.

Наши комиссионные – 3 процента.

Оплата услуг только после совершения сделки.

Письма направляйте: 109443 Москва, а/я 96, МП "АМГ"
Телефон для справок: 271-29-83 (круглосуточно). Телефакс: 2712983

ДЕПУТАТСКАЯ СОВЕСТЬ

Депутаты Сорочинского райсовета Оренбургской области не дали согласия на привлечение к уголовной ответственности директора местного общепита — тоже депутата. Один из народных избранников объяснил такое упорство просто: «Как же я разрешу отдать его под суд, если сам у него продукты брал и для других просил?»

Урал—Акцент.

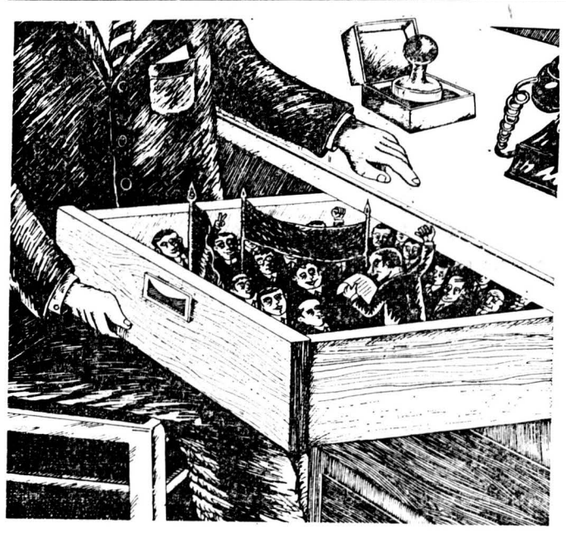

Рис. А. ПРОНИЧКИНА.

СОБЫТИЯ И КОММЕНТАРИИ

СЕГОДНЯ И ЗАВТРА

ПРЕССА СПОСОБНА БЫТЬ НЕЗАВИСИМОЙ ОТ КРЕМЛЯ. ХОТЯ НЕ ПОЛНОСТЬЮ И НЕ ВСЯ

Николай АНДРЕЕВ, «Известия»

Обвинения в симпатиях и антипатиях к политическим событиям, политическим деятелям, партиям, силам, обвинения в том, что в межнациональных конфликтах мы, «Известия», принимаем сторону одной из враждующих группировок, идут косяком. Бесполезно при этом объяснять, что невозможно и вообразить, будто редколлегия газеты способна постановить: открыть широкомасштабную кампанию против той или иной бывшей советской республики, развязать кампанию травли того или иного народа или, наоборот, предоставить газетные страницы для пропаганды взглядов только определенных сил. Думаю, что ничего подобного нет и в других изданиях.

Тем не менее подозрительность, переходящая в агрессивность, сопровождает публикации газет и журналов, выходящих в Москве. И причины, в общем-то, понятны. Это расплата за многолетнюю роль рупоров компартии. Центральные издания всегда рассматривались как проводники, исполнители воли КПСС. Однако кто больше московских средств массовой информации сделал, чтобы общество кардинально изменилось, рассталось со своими тоталитарными пристрастиями и привязанностями? Тем не менее сегодня именно они обвиняются в том, что являются проводником имперской политики России. По сути, московским изданиям приклеивается ярлык оплота тоталитаризма.

Переиначивая известное выражение, отметим: издаваться в какой-то стране и быть свободным от политической атмосферы, царящей в ней, невозможно. К тому же, как заметил председатель Российской телерадиокомпании О. Попцов на недавней пресс-конференции, люди власти, читая «Известия», не становятся просто читателями, смотря «Вести», не становятся просто зрителями, у них появляется соблазн подсказать, а то и продиктовать, что писать, вещать, показывать. Точное наблюдение. Потому я не вижу ничего из ряда вон выходящего в пожелании Г. Бурбулиса средствам массовой информации — «обеспечить идеологическое обеспечение российского правительства». Идеологическое обеспечение — это, между прочим, вольное переложение ленинского определения печати, как «коллективного агитатора, пропагандиста и организатора». Все это говорит, что на смену одной «руководящей и направляющей силе» пришла другая.

В принципе нет ничего предосудительного в том, что существуют средства массовой информации, близкие к правительству, отражающие его точку зрения. Это нормально. Быть «Российской газетой» или Российской телерадиокомпанией, может, и не столь престижно, нежели каким-нибудь чрезвычайно независимым изданием, но и не стыдно. Общество должно знать точку зрения правительственных структур на насущные проблемы своего движения, иметь возможность познакомиться с квалифицированным толкованием решений правительства и парламента республики. Естественно и давление, которое проявляется по отношению к «своим» органам печати, радио, телевидению. А что такое давление есть, О. Попцов на той же пресс-конференции мужественно не отрицал.

Иное дело со средствами массовой информации, которые по прежней классификации относились к центральным, — например, бывшее Центральное телевидение (ныне телерадиокомпания «Останкино»), газеты «Труд», «Комсомольская правда», «Известия», некоторые еженедельники. Их зрительская, читательская аудитория по-прежнему располагается на всей территории бывшего Союза. И следовательно, иные у этих изданий масштабы и приоритеты. Независимость — вот в идеале кредо этих средств массовой информации.

Независимость газеты очень дорого стоит. Иногда цена этого — смерть издания

Но все гладко в теории. А на практике получается, что, к примеру, та же телерадиовещательная кампания «Останкино» говорит и показывает исключительно благодаря деньгам России. Когда на московскую прессу накинули тугую финансовую удавку, то именно Президент России издал Указ о помощи. Между тем еще не отменено старинное жизненное правило — кто платит, тот и заказывает музыку. Возможности для этого открыты. Например, в Указе Ельцина говорится о помощи «социально значимым изданиям». Но мы ведь знаем, насколько это растяжимое понятие — «социальная значимость» и какими политическими мотивами можно руководствоваться, определяя, что значимо, а что нет.

Егор Яковлев, председатель компании «Останкино», обратился с письмом к лидерам государств — членов Содружества с предложением учредить Международную вещательную компанию (МВК). Причина все та же: уйти от подозрений в некоей российской направленности. МВК должна принадлежать всем членам Содружества. Это одна из возможностей сохранить, поддерживать его единое информационное пространство. Идея представляется насущной. Остается, правда, все тот же вопрос: будут ли способны сотрудники предполагаемой международной (очень обязывающее определение) компании быть действительно независимыми?

И об «Известиях». В последнее время неожиданно для нас распространилось убеждение, что наша газета «продалась российскому правительству», занимает пророссийскую позицию. Ну, во-первых, никаких денег от России мы не получали, никакими льготами не обладаем и решительно никаких преимуществ по отношению к остальным органам печати ни от кого не требуем и требовать не можем. Надо помогать всем изданиям, не вычисляя степень его «социальной значимости». А мы, смеем надеяться, обладаем общественной, политической, социальной значимостью не только для России, но и для всех остальных государств.

СОБРАТЬ СЪЕЗД — ДЕЛО СОВСЕМ НЕ БЕЗНАДЕЖНОЕ,

считает бывший народный депутат СССР Ю. Голик

Юрий Голик был среди тех десяти бывших народных депутатов СССР, которые в феврале этого года выступили с обращением к народам, руководителям всех республик и правительств всех государств мира, Организации Объединенных Наций с требованием созвать съезд народных депутатов СССР. На это обращение никто из руководителей государств Содружества, других зарубежных государств не откликнулся. Тем не менее в последние недели идея созыва съезда, или, как организаторы его именуют, «народное вече», начало обретать зримые черты. Хотя по-прежнему нет какой-либо ясности: зачем, собственно, намечается на 17 марта это мероприятие! С этим вопросом корреспондент «Известий» Николай Андреев обратился к Юрию ГОЛИКУ.

— Съезд ради съезда никому не нужен,—сразу же пояснил Ю. Голик.—Он нужен ради восстановления государственности. Отсутствие государства—это голод, смерть, страдания. Сейчас у нас нет государства.

— Но вы отдаете себе отчет, что даже собрав кворум, а это маловероятно, вы все равно не восстановите прежнее государство?

— А прежнюю государственность никто восстанавливать и не собирается. Мы собираемся воссоздавать государство, которое строилось тысячелетиями. И не нам, сегодняшним, его разрушать.

— Но как это может конкретно выглядеть—восстановление тысячелетнего государства?

— Э-э, друже, это ломать легко. Ломать — не строить. Теперь придется по крупицам воссоздавать. И на это уйдет не один месяц и не два. И не один год. Поэтому если кто-то рассчитывает, что мы соберемся и сразу все восстановим, а после этого нивы заколосятся, то это только полный идиот.

— И все-таки, как это будет конкретно выглядеть — собирать государство по крупицам?

— А вот так и будет выглядеть. Сначала соберется съезд. Потом будет апрельское повышение цен. Дальнейший развал, разброд. Уход в отставку или изгнание всех правительств, какие сейчас есть. Речь не идет о российском правительстве, упаси Господь. А вообще — обо всех. Ведь сколько кричали, что без президента жить нельзя. Но вот Грузия отказалась от президента. Теперь, судя по всему, может отказаться Азербайджан. Идет процесс развития и становления чего-то нового. И я считаю, что он идет в русле многих и многих тенденций, в какой-то степени известных современной теории, современной науке.

— Неужели вы не понимаете, что никогда не вернуть в прежний ли, в обновленный ли союз Украину, не говоря уж о прибалтийских государствах...

— Почему я должен это понимать? Украина уже уходила на памяти нынешних поколений. Уходила в 20-е годы. И возвращалась. И сейчас она сама вернется. Никого силой возвращать не надо. Никуда славяне друг от друга не денутся. А что именно украинцы, скажем так, плохо относились к русским, так это из истории видно, и всегда так было. Достаточно взять любого старого русского историка и почитать. И тем не менее милые бранятся — только тешатся.

— А Прибалтика?

— И Прибалтика никуда не денется по той простой причине, что экономика настолько интегрирована одна в другую, что по-другому она не может существовать.

— А какие общественные силы стоят за организаторами съезда?

— Про Сажи Умалатову все время говорят, что за ней кто-то стоит. У нас люди так воспитаны, что они не приемлют никакой самостоятельной мысли, тем более если она не укладывается в русло их понимания ситуации.

— Рассчитываете ли вы на симпатии армии? Надеетесь ли на ее поддержку?

— Я не знаю, как относится армия к шестому съезду. Знаю только одно: в армии разброд и шатания, она поставлена на грань уничтожения. И другое я знаю: на сегодняшний день есть только две законные структуры союзного масштаба — это армия и это съезд народных депутатов СССР, в котором представлено все население.

— Съезд состоится?

— Состоится. Съезд состоится в любом случае.

— Где?

— В Москве.

— И сколько будет участников?

— Пока съезд не откроется, этого сказать никто не может. На сегодня более тысячи двухсот человек выразило намерение участвовать в работе съезда. Но все это могут блокировать. Могут просто не пустить.

— Если не будут пускать, то каковы будут ваши действия?

— Какие действия? Это не для печати. Должен вас предупредить, что мой телефон записывается. Как говорится, соответствующими службами. Все-таки я работал в соответствующем направлении, и все эти штучки знаю. Но я не боюсь того, что говорю по телефону. Пусть боятся те, кто не правы. Они же уже задергались. Вчера Хасбулатов выступал по поводу съезда. Сегодня Степанков пригрозил 194 и 64 статьями. Я за последние дни первый раз от души смеялся, когда это услышал.

— Чем вы сейчас занимаетесь?

— Я безработный. По политическим соображениям лишился работы.

— На что живете?

— На те средства, которые остались от старой работы.

Гавриил Попов призывает дать отпор новым путчистам

Пресс-служба мэра Москвы распространила заявление Гавриила Попова по поводу назначенного на 17 марта созыва съезда народных депутатов СССР и массового митинга в его поддержку у стен Кремля.

Само по себе собрание бывших депутатов, говорится в заявлении, ничего чрезвычайного не содержит. Почему бы им не проанализировать свои ошибки, которые привели к путчу и развалу СССР? Точно так же вполне возможен и митинг...

Но все дело в том, что и съезд, и митинг выдвигают лозунги «восстановить законную власть», «утвердить главу государства и правительство СССР», «отменить запрет КПСС». Верховный Совет России до сих пор не поддержал (в отличие от Президента) действий московской милиции 23 февраля. И обнаглевшие, опьяненные безнаказанностью красно-коричневые решили открыто провозгласить свои главные цели. Чисто словесные уговоры со стороны руководителей России, попытки стыдить и журить вместо возбуждения уголовных дел только активизируют «бывших».

Перед нами, считает Попов, попытка аппарата КПСС вернуться к власти. Так как Москва избрана местом акций и бывшие депутаты бывших союзных республик не рискуют появиться перед своими избирателями в Тбилиси, Киеве, Таллинне и других столицах, то практически речь идет о том, что под видом восстановления СССР пытаются свергнуть конституционный строй Российской Федерации. Речь идет о покушении на Конституцию России, на ее парламент, на ее Президента.

Видимо, кое-кто в российском руководстве или сочувствует лозунгам новых путчистов, или рассчитывает использовать эту карту на предстоящем в апреле Съезде российских депутатов, говорится в заявлении.

Видимо, другая часть российского руководства настолько уверовала в свою прочность, что рассматривает атаку на российскую Конституцию как малозначительное событие. Но это ведь только демократы на своих многотысячных митингах, несмотря на острейшие ситуации, всегда сотрудничали с милицией и обеспечивали полную безопасность своих сторонников. А стратегия ленинско-сталинской КПСС всегда состояла в том, чтобы идти на провокации и конфликты и жертвовать жизнями одурачиваемых приверженцев и по их телам идти к власти. Большинство москвичей ничего общего не имеют с новыми путчистами. Поэтому организаторы сгоняют в Москву тысячи «боевиков» из других городов. Не в массовости, а именно в стремлении довести любой митинг до злобных нападений на милицию, именно в гапоновской готовности гнать на заклание рядовых членов, в желании любой ценой довести дело до крови — главная опасность акций 17 марта для развития демократических реформ в России.

Верховный Совет Российской Федерации обязан объявить антиконституционными и съезд, и митинг 17 марта.

Прокурор обязан немедленно возбудить уголовные дела по покушению на конституционный строй, а органы безопасности и внутренних дел России должны активно действовать.

Конституционный суд должен признать все действия Верховного Совета и Прокуратуры законными.

Но власти Москвы не могут присвоить себе право быть единственными защитниками Конституции России. В первую очередь необходимы действия Верховного Совета.

13 марта правительство Москвы обязано дать ответ на заявку о митинге. Если на заседании 12 марта Верховный Совет не займет четкой позиции и не обяжет мэрию и Моссовет вместе с правоохранительными органами России дать путчистам отпор (если понадобится — с применением силы), то правительство Москвы будет вынуждено разрешить митинг. Со всеми вытекающими из этого последствиями...

Сейчас вся ответственность, подчеркивается в заявлении, целиком лежит на Верховном Совете Российской Федерации.

Валерий РУДНЕВ, «Известия».

Руководитель российских прокуроров Валентин Степанков на пресс-конференции 10 марта заявил, что попытки бывших народных депутатов бывшего СССР провести самостийный съезд не имеют правовой основы.

Генеральный прокурор России В. Степанков:

САМОСТИЙНЫЙ СЪЕЗД НЕ ИМЕЕТ ПРАВОВОЙ ОСНОВЫ

Российские прокуроры, сказал он, получили задание объяснить это каждому из «бывших» депутатов в индивидуальном порядке и предостеречь от нарушения закона. Если же это не будет принято во внимание, то организаторам съезда грозит уголовная ответственность за самовольное присвоение звания или власти должностного лица (ст. 194 УК) или за измену Родине в форме заговора с целью захвата власти, как и членам ГКЧП (ст. 64).

Что же касается в целом законности, то положение России, по мнению В. Степанкова, здесь крайне тревожное, что, впрочем, видно даже непрокурорским взглядом. Растет преступность, нарушаются права человека, не обеспечивается правовой режим работы органов власти и управления. В. Степанков лишь подтвердил это своей информацией. Сотрудники прокуратуры расследовали 13,5 тысячи уголовных дел об убийствах, 800 — о взяточничестве. Прокуроры выявили 25 тысяч незаконных приговоров, восстановили нарушенные права 55 тыся граждан России, опротестовали 5,5 тысячи распоряжений и решений глав местной администрации. Каждое третье решение по гражданским делам в суде — тоже, как выяснилось, незаконное. Но прокурорских сил, по признанию В. Степанкова, для полного обеспечения законности не хватает. Штатная численность органов прокуратуры недостаточна, тысяча должностей остаются вакантными, слаба материально-техническая база. Правда, по словам Генерального прокурора, в 1991 году удалось сделать главное: помешать попыткам включения прокуратуры в систему исполнительной или судебной власти, отстоять особое положение прокуратуры, получающей свои полномочия из рук законодателя.

Другой «политический» вопрос был о чеченцах, изгоняемых из московских гостиниц. В. Степанков ответил, что никаких письменных распоряжений Р. Хасбулатова, как об этом пишут некоторые средства массовой информации, по этому поводу не было, а проверка паспортного режима в московских гостиницах проводится по плановой милицейской операции «Невод». Особое же внимание к чеченцам вызвано тем, что их лидер разрешил им свободное ношение оружия.

О деле ГКЧП. Оснований для изменения меры пресечения обвиняемым в настоящее время В. Степанков не видит, хотя подобных ходатайств у него предостаточно. Если все пойдет по прокурорскому плану, то судебный процесс по делу ГКЧП может начаться не раньше сентября этого года.

О финансах КПСС. Расследование этого дела продолжается. Заканчивается ревизия в Гохране, начаты допросы бывших членов Политбюро, планируется допрос и М. Горбачева.

О деле акционерного общества «КОЛО». В материалах председателя Госкомитета по антимонопольной политике В. Черногородского, поступивших в прокуратуру России, данных о совершении преступления при регистрации акционерного общества на базе шести крупных предприятий военно-промышленного комплекса нет. Основания для вмешательства в эту историю Генеральный прокурор России не видит.

СТО ДНЕЙ НУРСУЛТАНА НАЗАРБАЕВА

Владимир АРДАЕВ, «Известия»

Нурсултан Назарбаев отметил первые сто дней на посту президента Республики Казахстан. В газете «Казахстанская правда» он выступил с большой статьей, где проанализировал происходящие в СНГ процессы и дал прогноз дальнейшего развития событий.

По мнению Н. Назарбаева, «причина конфликтных ситуаций и трудностей, с которыми мы столкнулись сегодня, во многом является следствием того, что государственное руководство, начавшее радикальные преобразования в стране, не имело их стройной концепции, действовало безо всякой опоры на данные социального анализа и прогноза».

Первой из актуальных проблем СНГ Н. Назарбаев затрагивает проблему ядерного оружия. Существующей системы контроля за ядерной кнопкой, переданной России, на взгляд Н. Назарбаева, недостаточно. Необходима система блокировки ядерного запуска президентами трех государств, на территории которых размещено ядерное оружие, — здесь позиция Казахстана в основном совпадает с мнением Украины.

Н. Назарбаев высказывает тревогу в связи с проблемами, возникшими в ходе реформирования вооруженных сил («Перетягивание армейского каната в момент экономического хаоса недопустимо»), и выражает убеждение, что главное в военном вопросе — приверженность государств СНГ объединенной армии.

В целом ситуацию в СНГ президент расценивает как пока не определившуюся. Минскую Декларацию «О соблюдении принципов сотрудничества в рамках Содружества Независимых Государств» — как «своего рода «договорной аппендикс», совершенно ненужный акт». Более того, между членами Содружества — Арменией и Азербайджаном — идет кровопролитная война, угрожающая выйти за рамки двустороннего конфликта. Осознанной социально-экономической интеграции в рамках СНГ мешают неурегулированные политические вопросы, отсутствие опыта межгосударственного общения на двусторонней и многосторонней основе. «Политика и популизм как средство достижения политических целей пока явно довлеют над трезвым экономическим подходом к сложившейся ситуации», — пишет Назарбаев.

По его мнению, «сегодня можно прогнозировать по меньшей мере полдюжину вариантов дальнейшего развития Содружества, полюса которого представляют собой полный распад СНГ и углубленное развитие интеграционных процессов на основе общих усилий всех членов сообщества. И первое, и в особенности второе маловероятно. Возможна ситуация, когда от Содружества отойдут несколько государств, которые сочтут для себя тесными его, прямо скажем, не жесткие рамки. В этом случае другие могут создать более скоординированное сообщество». Н. Назарбаев предполагает также, что европоцентризм России, Украины, Беларуси будет все время усиливаться.

«На сегодня в Содружестве превалирует позиция сохранения существующего статус-кво, сторонники которой рассматривают СНГ как наиболее удобный, спокойный вариант перехода к «чистой самостоятельности», — констатирует Н. Назарбаев. И в то же время выражает надежду на консолидацию государств СНГ, создание наднациональных координационных структур в рамках Содружества по аналогии с соответствующими структурами ЕС. По его мнению, катастрофическая ситуация в народном хозяйстве ставит на повестку дня создание рынка открытого типа, предполагающего широкое, многовариантное привлечение западного предпринимательства.

Как считает президент Казахстана, помощь Запада должна быть целевой, ибо «наивно реформировать социального гиганта целиком. Лучше это делать по частям, создавая прочные острова развитой экономики и демократии, которые, становясь своеобразными форпостами, будут иметь тенденцию к расширению». Нурсултан Назарбаев высказывает предположение, что Казахстан с его природными богатствами и твердым курсом на реформы при активной помощи передовых стран мог бы стать важным оплотом демократии и рыночной экономики в самом центре евроазиатского материка.

АЛМА-АТА.

Дефицита портретов президента не будет

Владимир КУЛЕШОВ, «Известия»

Президиум Верховного Совета республики принял весьма неожиданное постановление «Об изготовлении и использовании портретов президента Туркменистана».

В связи с многочисленными обращениями граждан, сказано в нем, трудовых коллективов, государственных и общественных учреждений и организаций и, признавая необходимость создания условий для свободного проявления каждым патриотизма, национального достоинства, уважения к государственности туркменского народа и главе государства — президенту Туркменистана, олицетворяющему национальное единство, считать целесообразным изготовление и распространение портретов президента Туркменистана, включая неограниченную продажу населению.

Для обеспечения высокого качества портретов президента признано необходимым осуществлять изготовление и распространение портретов в основном через систему государственных предприятий и учреждений и Союз художников республики. Правительству Туркменистана поручено образовать редакционно-художественную комиссию из числа высококвалифицированных специалистов для контроля за качеством портретов, установить условия, технические требования и порядок изготовления портретов, организовать контроль за их распространением.

АШХАБАД.

ВЛАСТЬ В ГРУЗИИ ПЕРЕШЛА К ГОСУДАРСТВЕННОМУ СОВЕТУ

(Окончание. Начало на 1-й стр.)

варднадзе поддерживают не только «красная и коррумпированная» интеллигенция, как утверждают сторонники Гамсахурдиа, но и так называемый «простой народ».

Значительную роль в столь решительных действиях сыграла и ухудшающаяся с каждым днем экономическая ситуация. Быстрые и решительные реформы возможны только при определенном кредите доверия. У Военного совета и Временного правительства он был низок. Шеварднадзе доверяют значительно больше, да и возможности смягчить шок от реформ у него несравненно более обширны. Ну и, конечно, важно то, что, уверенный в поддержке центристов и либералов, он заручился поддержкой радикалов. В частности национально-демократической партии во главе с Георгием Чантуриа, который поддержал его с одной-единственной оговоркой: если из Шеварднадзе сделают нового мессию, он столь же решительно и бескомпромиссно будет бороться и с ним, как боролся со Звиадом Гамсахурдиа.

А Звиад Гамсахурдиа, чувствуя, что почва окончательно и бесповоротно уходит из-под ног, решился на крайний шаг — созыв в Грозном сессии несуществующего уже Верховного Совета Грузии. Джаба Иоселиани сообщил журналистам, что в Грозный выехали несколько бывших депутатов из Западной Грузии и Тбилиси. Он назвал это безрассудной авантюрой, и пригрозил, что новые грузинские власти в ближайшие дни перейдут к самым решительным действиям.

ТБИЛИСИ.

Парламент Беларуси: в повестке дня 47 вопросов

Михаил ШИМАНСКИЙ, «Известия»

11 марта в Минске открылась очередная сессия Верховного Совета Беларуси.

На сей раз парламент республики побил свои прежние рекорды по количеству вопросов, включенных в повестку дня: их предложено 47. Есть чрезвычайно важные, решения которых республика ждет уже давно. К примеру, вопрос о реорганизации Верховного Совета Беларуси и его органов. Парламентская оппозиция считает: Верховный Совет исчерпал себя и должен признать это. Поэтому она выступила с инициативой проведения референдума, роспуска парламента и новых выборов. Сейчас трудно сказать, состоится ли референдум, но вопрос о реорганизации белорусского парламента — в повестке нынешней сессии один из первых.

С. Шушкевич, открывая сессию, решительно отверг обвинения в адрес Верховного Совета республики. Он высказался против проведения референдума, поскольку эта акция может ввергнуть республику в хаос.

В повестке дня сессии — обсуждение чрезвычайно важного законопроекта о праве собственности на землю. Беларусь одной из первых республик СНГ еще прошлой осенью признала такое право. Но земельная реформа в республике идет тяжело. Крайне медленно создаются крестьянские (фермерские) хозяйства.

Депутатам предстоит обсудить целый блок военных вопросов. Это законопроекты о статусе военнослужащих и членов их семей, о всеобщей воинской обязанности и воинской службе, о государственной границе и пограничных войсках Беларуси и, наконец, о вооруженных силах республики...

Все без исключения депутаты, с которыми я беседовал, решительно заявляют: надо покончить с пустой демагогией на сессии, политической болтовней, от которой устала Беларусь, а всем взяться за наведение порядка в экономике. Не наведем — тогда лучше действительно самораспуститься.

МИНСК.

Сыновья раскулаченных просят вернуть земли отцов

Александр СОЛОВЬЕВ, «Известия»

Наследники бывших «кулаков» настаивают на возвращении земли, отобранной при коллективизации.

Собрание фермеров Вологодской области обратилось к российским властям с просьбой отменить постановления и другие подзаконные акты, сковывающие развитие крестьянских хозяйств.

В области зарегистрировано 519 фермеров. Их было бы значительно больше, если бы крестьяне могли беспрепятственно получать землю в личное пользование. Формально все вологжане имеют право взять 150 гектаров, из них 100 — пашни. И как будто есть из чего брать. В фонде перераспределения 165 тысяч гектаров, а в связи с реорганизацией колхозов и совхозов в него добавится еще столько же. Однако фермерам от того не легче. Когда дело доходит до рассмотрения заявок на землю, то отводят или омертвевший участок, или разорванный на клочки оврагами и колхозными полями, или у черта на куличках. В результате на одно крестьянское хозяйство приходится лишь по 35 гектаров.

Сколько бумаги изведено по крестьянским вопросам — горы, но так и не решен коренной. Хотя, кажется, ясно: крестьяне, почувствовав свободу, выступают за частную собственность на землю с правом продажи. За повышение лишь одной ответственности за нее — экономической. Они за отмену всех налогов, кроме платы за землю. По их мнению, реформирование колхозов и совхозов в коллективно-долевые хозяйства, что распространяется на Вологодчине,— это закамуфлированная неоколлективизация, «мина», которая взорвет крестьянство изнутри.

На собрании областной АККОР прозвучали (уже не в первый раз) требования сыновей бывших «кулаков» и репрессированных в сталинские годы вернуть землю их наследникам. Увы, отвечают им, заросла она, обезличилась.

В то же время фермеры, получившие-таки землю, задыхаются в финансовых тисках. Им не выжить без льготного и долгосрочного кредитования, без техники и дорог.

ВОЛОГДА.

ПОПРАВКА

В связи с ошибкой в статье «Произвол в обращении с общественной памятью недопустим» («Известия» № 58) я приношу свои извинения сотрудникам Российского независимого института социальных и национальных проблем (бывший ИМЛ при ЦК КПСС). С сентября прошлого года партархивы изъяты из их распоряжения и находятся ныне в ведении Роскомархива: к продаже архивных документов, таким образом, институт не имеет никакого отношения.

Юрий АФАНАСЬЕВ.

ГАМБУРГСКИЙ СЧЕТ ПОЛИТИКАМ

Геннадий БОЧАРОВ.

Молодая пара: он — взрывник на шахте, она — домохозяйка. Он подозревает жену в измене. Подозрения перерастают в уверенность. В семье двое маленьких детей. Муж призывает жену опомниться. Подумать о детях. О себе, о нем.

Она не слышит. Она неумолимо отдаляется.

Он выманивает ее на решающее свидание. Просит дочь, второклассницу, привести маму к Дворцу культуры. Дочь приводит. Последняя попытка примирения. Муж обнимает жену за плечи, как и прежде, как всего несколько лет назад, когда они, может быть, и в самом деле любили друг друга. Он повторяет дочери — уходи, иди в школу — школа рядом — и говорит жене, сжимая ее за плечи: останься. Я тебя люблю.

Но она тоже любит. К сожалению, уже не его.

Профессиональный горняк-взрывник распахивает куртку — под курткой плотный пояс из динамитных зарядов. Рывок шнурка, и в ту же секунду взрыв чудовищной силы уничтожает оба человеческих существа, оставляя ужасающие следы на тополях, афише о танцах и бетонном, облезлом Ленине перед Дворцом культуры.

Двое сирот пополняют сиротский дом у леса.

— А Воробьевы? — спрашиваю я у матери.

Мать удивлена. Затем говорит:

— Они же умерли. Я тебе писала.

— Умерли родители,— поправляю я.— А сыновья?

— И сыновья умерли,— говорит мать.— Младший — Саша — умер недавно. Упал и умер.

Эти слова будут еще повторены.

● ПОЕЗДКА

Поселки шахтеров лежали под белым, пушистым снегом. На автобусных остановках мерзли люди. Во многих домах, несмотря на позднее утро, горели тусклые лампочки. Некогда сияющий антрацитовый Клондайк посылал свой последний прощальный привет.

Я находился в Донецке с тривиальным заданием: написать о политической ситуации в Донбассе. Некогда ухоженный город — медаль ЮНЕСКО — выглядел едва обустроенным вокзалом. Местное радио и газеты превратились в секундантов на бесконечных политических дуэлях. Все было, как в Москве.

Я твердо решил: ни одной встречи с местными деятелями. Ни одного разговора с активистами движений и партий. Ни одного откровения с производственными руководителями и теми, кого донимают политические томления. Ничего из того, что составляет суть любого аналитического стереотипа.

Дождавшись утра, я уехал в глубинку. Машина шла к поселку шахты «Красная звезда». Поселок лежал в 90 километрах от Донецка. Здесь я вырос. Здесь жил и умер мой отец — Николай Николаевич. Двадцать восемь лет он проработал в забоях и штреках «Красной звезды». На этой же шахте трудился слесарем мой брат, другие родственники. А на соседней — 3-бис, в стороне от старого, тихого, как рисунок леса — проходчиком вентиляционных сбоек два года работал я сам. Однако не только это определяло мой маршрут. Главным было то, что в поселке и сегодня жила моя мать — Анна Игнатьевна. Я был здесь своим. Я мог рассчитывать на полную доверительность.

● ДЕЙСТВИТЕЛЬНОСТЬ

Раскачиваясь на скрипучей табуретке, он с досадой говорит:

— Пятьдесят рублей за ведро ячменя. Пятьдесят.

У Григория неплохая голубятня.

— Так мои голуби до весны не дотянут,— заключает он,— подохнут.

Григорий — крепильщик. Многолетняя привычка держать перед собой двумя руками крепежную стойку в лаве привела к семейным разладам. Теперь он точно так же держит перед собой свою крошечную внучку.

— Отпусти ребенка! — негодует Люся, его жена.— Или держи по-человечески.

Люся работала на шахте, на откатке, у нее диабет, ей дали пенсию. Оба они, чем могут, помогают моей матери. Их дом через дорогу. Дорогу называют «асфальтом». По асфальту день и ночь несутся машины. Чаще всего это обшарпанные, грязные самосвалы. Люся перебегает через асфальт, информирует мать о делах на продовольственном фронте. Один из поселковых магазинов — самый старый — известен под названием «новый».

— На подходе — маргарин,— информирует Люся.— Давать будут в «новом» по списку.

Новость будоражит всю улицу — маргарина давно не было. Дату прошлого завоза помнят все. «Это было, когда в «новом» давали маргарин»,— говорят люди друг другу, желая напомнить о чем-нибудь другом.

Особый товар — водка. О ней забыли даже непьющие.

Завозят в последнее время настойку «казацкую».

— Касторка,— нехотя комментирует Григорий.

Никто не желает загибаться раньше времени — пьют исключительно самогон.

Через пять минут Люся снова на пороге:

— Возле «нового» — молоко!

Мать немедленно отправляется к магазину. Возвращается с полным бидончиком. За литр — 7 рублей. Зато настоящее. Из села Грабово. «Там еще есть коровы»,— поясняет мать.

— Итак, — спрашиваю я,—какая же у тебя сегодня пенсия?

— Не знаю,— отвечает она.— До нового года было 180. А теперь — не знаю.

Она слышала, что размеры пенсии пересматриваются. Сумму, возможно, удвоят. «Даже не верится»,— говорит она.

Мать получает пенсию за отца. Какое-то время она и сама работала на шахте — после войны. Но за те ее труды с нею давно рассчитались — ей вручили медаль. Теперь это, конечно, не в счет. Как, впрочем, и тогда.

На клеенке кухонного стола— новенькие розовые купоны. Их немного, но важно то, говорит мать, что о пенсионерах не забыли — дают талоны до окончательного пересчета. Рубль ведь уже, в сущности, не деньги.

— Это коллекция,— говорит о своем скромном вкладе в сберкассу старинная подруга моей матери, бывшая школьная учительница Ольга Антоновна.

Как и мать, Ольга Антоновна похоронила своего мужа — изумительного, интеллигентнейшего Николая Петровича. Как и мать, она неохотно — да и то ненадолго — покидает свое гнездо и родные могилы, едет погостить к детям в город. Ее дом тих и стар. Уголь есть, но с дровами — хуже. С 1975 года — со времени последнего ремонта — пользуется остатками досок и щепок. Телевизор сломан — починить некому. Последний мастер покинул поселок.

Во второй половине нашего дома живет моя родная тетя — Людмила Николаевна. Ей за семьдесят. Подземный стаж — 25 лет. Она — бывший горный маркшейдер. Писала когда-то стихи, заботилась о семейных архивах и генеалогии рода, берегла переписку отца — моего деда — с Репиным. Ее муж, Василий Павлович, мой дядя, был также маркшейдером. Он хорошо играл на пианино, под собственный аккомпанемент на гитаре пел чудесные старинные романсы.

Он умер и похоронен рядом с моим отцом.

Ольга Георгиевна — моя вторая тетка. Все ужасы войны, как и беспросветность местного мира, она пережила здесь, на «Красной звезде». Ольга Георгиевна — прекрасная пианистка. Своего мужа, Николая Савельевича, бывшего горняка, она похоронила тоже. Среди вещей, которые она не может простить жизни, особое место занимает ПИСС. Так она называет бывший ритуал подведения итогов социалистического соревнования. Как и повсюду в Донбассе, шахта, на которой работал Николай Савельевич, ПИСС соблюдался неукоснительно. Ольга Георгиевна убеждена: именно ПИСС столкнул ее Колю в могилу на много лет раньше срока.

Несомненно.

Сущим бедствием для моей Ольги Георгиевны было многолетнее соседство с нашим всемирно известным земляком — Алексеем Григорьевичем Стахановым. Пьянка в доме Стаханова была пожизненной. Не было там же вокруг ни одной цветочной клумбы, в которой бы человек, именем которого назвали целый период советской эпохи, не помочился бы лежа.

— Веселое было время,— с негодованием говорит Ольга Георгиевна.— Сплошной ПИСС.

Примерно то же самое происходит сегодня с ближайшей соседкой моей матери — той, что занимает третью часть нашего дома. Как и другие женщины, она уже одна. Муж, Николай, Коля, бывший крепильщик шахты «Красная звезда», недавно умер. То, что было при его жизни пьянкой, превратилось в пьяную агонию.

Напротив застекленной веранды матери — дом моего школьного товарища, Анатолия. Анатолия Арсеньевича. Последнее место его работы — шахта 3-бис. В прошлом году Анатолий заболел. Жена отвезла его в Донецк. В больнице он скоропостижно скончался.

Жена Анатолия осталась с поздней дочерью на руках и совершенно беспомощной матерью — обе ноги у старухи ампутированы (угроза гангрены), передвигаться по двору и дому она может лишь на чьих-то плечах.

Коляску, конечно, достать невозможно.

С крыш свисают чистые, тонкие сосульки. Дом Анатолия в окружении голых деревьев. Никто здесь не рассчитывает на то, что жизнь вечна. Но разве справедливо, что она так коротка? Особенно для мужчин.

В нашем доме — тусклый свет. В трехрожковом плафоне — одна лампочка. Две другие перегорели. Лампочек в поселке нет. Но мать просит о другом — оставь мне хотя бы одно лезвие. Днем с огнем не найдешь. Лезвие, которым она распарывает ткань старых вещей, когда перешивает или латает, давно затупилось.

— Я раньше брала их у тех, кто брился безопасками,— говорит мать.— А теперь не у кого.

— А Воробьевы? — спрашиваю я.— Как они живут? Столько было надежд в школе!

Мать удивлена. Затем говорит:

— Они же умерли. Я тебе писала.

— Умерли родители,— поправляю я.— А сыновья?

— И сыновья умерли,— говорит мать. — Младший, Саша, умер недавно. Упал и умер.

Я натягиваю куртку, беру лопату и иду во двор расчищать дорожку от снега. Весь поселок под снегом. И терриконы, и копры, и провода.

● ПЕРВОЕ ОТСТУПЛЕНИЕ О ПОЛИТИКЕ

Когда-то великая, идеально плоская донецкая равнина представляла из себя совершенно уникальное природное образование. Равнина состояла из двух золотых этажей. Первый — плодороднейшие почвы. Второй — подземный — драгоценный антрацит. Теперь оба эти этажа — свалка. Земля, конечно, еще родит, и уголь добывается. Но по большому счету, все это уже последнее. С не меньшей беспощадностью, чем природа, было разрушено и человеческое сообщество региона. Донбасс, конечно, до сих пор не пустынен. Но он беспросветен. Индустриализация, грабеж недр и перестроечная смута довершают его историю. Катастрофа по-разному отражается на жителях этих трагических мест. Одни переживают ее как зверское похмелье после недавних ПИСС. Другие — упорствуя и сопротивляясь.

Еще совсем недавно о советских людях говорили как о самых политизированных в мире. Вряд ли это было преувеличением. Однако сегодня здесь уже никто не говорит о политике. Чем больше политики шумят об интересах простых людей, тем меньше их слышат.

Отторжение людей от политики произошло в тот момент, когда люди потеряли надежду. Надежду на то, что хоть что-нибудь изменится к лучшему. И самые упорные из них — как и во все времена — принялись выживать самостоятельно.

● ДЕЙСТВИТЕЛЬНОСТЬ

— Я не собираюсь молиться на магазин,— говорит Николай, муж Эммы, дочери Людмилы Николаевны.— Я пока не инвалид.

И хотя одна рука у Николая малость покалечена, он действительно не инвалид. Он умелый работник.

Николай — слесарь горноспасательной команды. Шахта, на которой он работает, носит исключительно советское название: «Прогресс». Эмма — терапевт интерната для умственно отсталых детей. Их число здесь все возрастает.

Николай и Эмма живут вместе с Людмилой Николаевной, т. е. «через стенку» с моей матерью. Это обстоятельство мать не без оснований считает счастливым. Появившись в нашем доме, Николай тут же взял на себя все заботы по общему двору, саду и погребу.

Погреб — тыл семьи. С двух сторон вдоль выложенных камнем стен — полки. На полках— стеклянные банки. В банках соленья — огурцы, помидоры, арбузы и баклажаны. Рядом — банки с вареньем: малиновым, абрикосовым, сливовым.

В годы войны мы не покидали этот погреб. Мы находились в нем сутками. Это была наша надежная подземная квартира. Мы прятались здесь от фугасных и зажигательных бомб.

Днем и ночью в углу у настилов с тряпьем, где мы спали, горел яркий фитиль. Я словно и сейчас видел его перед собой — узкое пламя, золотой стручок молодой фасоли. Свет фитиля заменял нам солнце, а там, наверху, настоящее солнце освещало всемирные поля сражений.

50 лет назад!

Что же принес долгий мир? Чудовищные дороги. Обесцененные деньги. Вырубленные сады и виноградники. Дрянную, отравленную воду. Аварийное электричество. Нет места, где было бы иначе: свою страну журналист изучает не по краткому курсу.

На Николаевых полках в погребе новинка: мясная тушенка.

— Взяли с Эммой бычка,— поясняет он.— Взяли и выкормили. Пустили в расход. Теперь — с мясом.

— Планы на ближайшее время — освоение 6 соток садового участка за поселком. Место нормальное. У ставка.

— Хотели начать со строительства домика,— рассказывает Эмма,— но не получилось. Коля был на базаре: одна шлакоблочина — 14 рублей.

Эмма смущена: где достать губную помаду? Или крем? Или тушь для ресниц?

— Огород мы с Колей обработаем,— смеется она,— картошку и помидоры засолим, но мы не умеем делать помаду. А чтобы была — хочется.

Как только из поселка исчезнет последняя женщина, интересующаяся губной помадой, поселок поглотит абсолютная ночь.

● ВТОРОЕ ОТСТУПЛЕНИЕ О ПОЛИТИКЕ

Отчуждение людей от политики внезапным не было. Какое-то время в начале перестройки две ведущие силовые шестерни любого государства — шестерни политики и шестерни народной жизни—вращались в одной сцепке. Они вращались с разной скоростью, что вполне естественно. Но это было совместное вращение. Порою даже казалось, что и сами политики перестают оперировать привычными категориями безликих масс и поворачиваются к конкретному человеку. Стали толковать даже о его правах.

Но увы. Сцепка разорвалась. Шестерня народной жизни остановилась. А затем, хоть и медленно, постепенно, но начала самостоятельное вращение и, что особенно прискорбно для исторического момента, в противоположном направлении. Поразительно, но политики даже не заметили этого решающего, главного события последнего времени. Никого не насторожило разочарование тех, кто вначале поверил в политиков, провозгласивших приоритет человека. Так политики выдали себя с головой. Стало ясно: новое мышление, это тот же бесчеловечный, традиционный принцип, которым так умело орудовал Владимир Ильич Ленин. А именно: политика начинается там, где счет идет на миллионы.

● ДЕЙСТВИТЕЛЬНОСТЬ

Виктор Иванович — горнорабочий шахты «Красная звезда». Мы сидим с ним на его кухне. Жара обморочная. Его супруга возится с внучкой. Виктор Иванович втягивает седую голову в могучие плечи, говорит:

— Купил четыре поросенка. Три поросенка сдохли сразу — покупал в совхозе. Были, конечно, больны. Купил снова, но уже на руках. Все в порядке, растут.

— Видишь на печке вываркy?

— Вижу, — говорю я. — И слышу. Даже на веранде у матери запашец. Дом Виктора — на границе с нашим садом.

— Да, мы варим им жратву, — говорит он. — Зато мы будем со свининой! Я бы мог тут держать хоть десять кабанов. Было бы где брать комбикорм. А негде.

Виктор — спокойный, грузный человек. Так же, как Эммин Николай, он привык все делать своими руками. Ни на кого не надеется. Никому не досаждает. Зато к нему за помощью может прийти каждый.

— Может, по 50 граммов? — спрашивает он. — Только самогон. Водки — ни капли. А самогона — полный базар.

— В «новом» недавно давали конфеты. Подушечки. Ты бы видел, что там творилось. Суп-робы с дорогой сравняли. Вытоптали. А кого-то так и притоптали. Дожили.

— Скоро весна, — говорит он. — В этом году мы посеем с Женей (супруга) как можно больше подсолнечника. Набьем масла. Само собой, посадим картошку. Анна Игнатьевна весну выглядывает?— спрашивает Виктор о моей матери. «Не дождется».

Конечно, и мама посадит картошку. И картошку, и помидоры. Не забудет, если позволит здоровье, и о кабачках. Но о чем позаботится обязательно, так это о розах. Таких роз, как у нее, здесь больше нет. Их мало, но они бесподобны.

После знойного дня она любит посидеть на скамье у старого ореха. Сидит и, пока не стемнеет, смотрит на самый красивый куст. Розы напоминают ей о многом.

...Мы еще вместе, жив отец, приходит с работы, целует ее в висок, радуясь чистоте и порядку. В доме звучат детские голоса и звуки пианино. Напевает романсы Василий Павлович, никто из соседей еще не спился, не угодил в дурдом, а улица жен, еще не стала улицей вдов. Даже старинные французские часы с тяжелым маятником, беззвучно висящие теперь в комнате на стене как память о минувшем, исправны. Исправны и идут, приближая время грядущих трагедий.

● ПОСЛЕДНЕЕ ОТСТУПЛЕНИЕ О ПОЛИТИКЕ

Казалось, даже самых ярых политиков отрезвит катастрофа, которая разразилась в экономике.

Отрезвят беженцы в собственной стране.

Отрезвит кровь, хлынувшая из огнестрельных ран в мирное время.

Отрезвит то, чего никогда еще не было, — превышение уровня смертности над уровнем рождаемости.

Не отрезвило. Политики не останавливаются.

Народ, в который раз поставленный в труднейшие условия, решает первобытные проблемы. Люди собирают щепки для обогрева жилищ, расходуют по строжайшему счету каждую банку крольчатины или говядины, приготовленные собственными руками, добывают корм для скота, помои для свиней, навоз для удобрений под скорые весенние посадки на любом клочке земли, подновляют старые обноски и клеют подошвы у стоптанных ботинок. Народ стремится к физическому выживанию. А политики — как и вчера — к бешеным сражениям. К противоборству. К смертельно опасным идеологическим и националистическим провокациям.

Ты лежишь в темноте и смотришь в темноту. Три дома, о жителях которых ты рассказал. Но разве этих домов только три? Три дома, помноженные на целую улицу, улица — на поселок, поселок — на город, город — на страну.

Ты смотришь в темноту и видишь то, что светится ярко и страшно в твоей памяти: взрыв, прогремевший в этом поселке. Взрыв, при котором горняк вместе с собой взорвал свою молодую жену. Жену, с которой был так крепко связан. Жену, в любви которой клялся. Жуткая история. Но не стала бы она еще и символичной. Распаленные политики, клянясь в верности своему измученному народу, подобно влюбленному горняку, вместе с собой не взорвали бы и любимый народ.

Геннадий БОЧАРОВ — известный журналист, работал в «Комсомольской правде», в «Литературной газете». Автор многих документально - публицистических книг. Сейчас является политическим обозревателем ИТАР—ТАСС. Эта статья подготовлена специально для «Известий».

ВСЕМ! ВСЕМ! ВСЕМ!

СО ЗНАЧИТЕЛЬНОЙ ЭКОНОМИЕЙ ДЛЯ ВАС ВАЛЮТЫ

А/О "КОНЕЙСТО"

организует для Вас в ХЕЛЬСИНКИ встречу с Вашими партнерами со всего мира в назначенные Вами сроки, при этом:
- направит Вам приглашение в Финляндию и обеспечит визовую поддержку;
- наш автобус доставит Вас из ВЫБОРГА в ХЕЛЬСИНКИ;
- предоставим офис, международную связь, квартиры для проживания, транспорт, питание и другие услуги.

Обеспечиваем на тех же условиях прием в ХЕЛЬСИНКИ делегаций деловых людей, организацию симпозиумов, научных конференций, семинаров.

ДО ВСТРЕЧИ В ХЕЛЬСИНКИ!

Международный торговый дом

KONEISTO

Oy Koneisto Ab, Esterinportti 1, 00240 Helsinki, Finland
А/О Конейсто
Телефон +358 0 15911, телекс 121237 knsto sf
Телефакс +358 0 1591231

Примем заказ и изготовим в трехмесячный срок оборудование для кирпичных заводов малой мощности.

Наш адрес:
624051 Свердловская обл., Белоярский р-н, пос. Заречный, ул. Кл. Цеткин, 13а,
ТОО "Каменный пояс"
Телефакс: (343-77) 32169

ФИРМА ПРЕДЛАГАЕТ
со складов в Москве и Риге
компьютеры PC AT-386 SX/486, модемы MNP-5 и лазерные принтеры.
Комплектация – по желанию заказчика.
Телефон в Москве: (095) 253-52-42
Телефон в Риге: (013-2) 27-36-66

ВСЕРОССИЙСКАЯ БИРЖЕВАЯ ПАЛАТА
сдает в аренду
сроком на один год
брокерское место
на Российской Автомобильной Бирже

Контактные телефоны:
385-07-54, 382-07-79

ПРОЕКТ ЗАКОНА — НЕ ЗАКОН

В № 49 «Известий» председатель комиссии по бюджету, планам, налогам и ценам ВС Российской Федерации А. Починок осудил практику, когда выпускаются в свет книги, брошюры и иные издания, содержащие нормативные материалы, еще не приобретшие силу закона. Упоминался, в частности, сборник «Все налоги России» — издательство «Зеленый парус». Утверждалось, что сборник содержит не законы, а проекты законов.

«Московский комсомолец» вступился за «Зеленый парус» и его издание. Аргумент газеты: все-таки не проекты опубликованы, а законы, полученные «в декабре 1991 года от работников Верховного Совета России и депутатов с уведомлением, что они приняты». В редакцию «Известий» также пришло опровержение аналогичного содержания от составителя сборника Э. Максимовского.

Так кто же прав, а кто виноват?

Пакет налоговых законов был принят в декабре 1991 года парламентом России. И в этом свете я бы не рискнул их называть лишь проектами. Это все же законы.

Однако и «не совсем законы», ибо по существующему регламенту закон становится законом после его подписания Президентом России. Это не формальность, ибо Президент имеет право отлагательного вето, т. е. он может вернуть принятый парламентом закон на повторное обсуждение. Поэтому, на мой взгляд, совершенно прав председатель парламентской комиссии А. Починок, предъявляя требование абсолютной правовой безупречности публикуемых нормативных материалов.

Конечно, трудно согласиться с тем, что от принятия закона парламентом до подписи Президента проходят месяцы. Об этом «Известия» уже писали. Но все же это проблемы законодателя. Издатель же не имеет права не вступивший в силу закон выдавать за закон. Этот вопрос ясен, как мне кажется, и не стоит вокруг него разводить дебаты.

Ю. ФЕОФАНОВ,
главный редактор журнала «Закон» — приложения к «Известиям».

Самара осталась без воды

Сергей ЖИГАЛОВ, «Известия»

Авария на насосно-фильтровальной станции номер один оставила большую часть миллионного города без воды.

Предприятия Безымянского промузла, где расположены заводы-гиганты, переходят на автономное водоснабжение. По прогнозу заместителя председателя Самарского горисполкома В. Метелкина, самарские мясо- и молококомбинаты, видимо, встанут. Для хлебозаводов воду будут возить бойлерами. Серьезных перебоев с хлебом, видимо, не будет. Но уверенности в том, что удастся обеспечить водой школы, роддома и больницы, ни у кого нет. Врачи начали выписку ходячих больных.

Причина аварии, как говорят специалисты,— в лопнувшей задвижке на водоводе. Хлынувший поток залил пульт управления, электронасосы. Неизвестно, как скоро удастся ликвидировать аварию. Пока же ясно одно: взвинчивание цен и на воду во многие десятки раз надежности водоснабжения не увеличило ни на каплю.

Немцы больше беспокоятся о наших больных, чем мы сами

Михаил ШИМАНСКИЙ, «Известия»

«Известия» (№ 283, 1991 г.) уже рассказывали о том, что в Беларуси, в городе Борисове, при участии германской фирмы «Фрезениус» создается первое у нас производство аппарата «искусственная почка». По данным бывшего Минздрава СССР, ежегодно от хронической почечной недостаточности у нас умирают около 60 тысяч человек.

Поддержать больного можно единственным способом: периодически очищать кровь от продуктов белкового обмена, отравляющих организм. Эти функции и выполняет диализатор «искусственная почка». Нынче многие тысячи больных месяцами ждут, когда в том или ином отделении «искусственной почки» освободится диализное место, но таких аппаратов катастрофически не хватает. Наше государство так и не смогло решить важнейшую проблему производства диализаторов.

Германская фирма «Фрезениус» на Борисовском заводе медпрепаратов спроектировала производство диализаторов, передает нам технологию выпуска уникального медицинского оборудования. Совместное предприятие «Фребор» будет выпускать в год два миллиона аппаратов.

Вместе с директором совместного предприятия П. Королько осматриваем уже готовые цехи.

— Рабочая комиссия,— рассказывает директор,— приняла первую очередь предприятия и передала ее под монтаж оборудования и пусконаладочные работы. У комиссии не было замечаний по общестроительным работам, во что верится с трудом. Доля отечественных материалов и оборудования в общей стоимости предприятия не превышает 10 процентов. Просто стыдно, но любую мелочь, даже простейшие изоляционные материалы, мы вынуждены просить у немецкой фирмы. И она их быстро поставляет, хотя по контракту это не предусматривается.

Не менее, чем слабое материальное техническое обеспечение, беспокоит и проблема кадров для будущего производства. В нашей стране нельзя научиться, как делать диализаторы. Фирма «Фрезениус» с первого дня реализации контракта готова была принять на учебу наших людей. Администрация Борисовского завода кандидатов отбирала по специальному конкурсу — в основном из оборонных и приборостроительных предприятий. По общему мнению наших специалистов, условия для учебы в Германии были созданы прекрасные.

Самая главная новость: для Борисовского завода уже изготовлен опытный образец аппарата «искусственная почка». Правда, пока в Германии, на заводе фирмы «Фрезениус». Но собрали его рабочие Борисовского завода из отечественных материалов. Сейчас этот образец первого отечественного диализатора проходит токсикологические и санитарно - химические испытания в институтах Москвы. В Борисове уверены, что результаты будут хорошими, ибо плохой аппарат немецкая фирма из своих стен никогда не выпустит.

Итак, производство аппарата «искусственная почка» накануне пуска. В мае оно должно войти в строй. Но сегодня никто — ни германская фирма, ни руководство Борисовского завода — не поручится за судьбу производства...

Первый вопрос — обеспечение производства сырьем. Борисовский завод поставил задачу, чтобы уже в этом году выпустить 300 тысяч диализаторов. Немецкая фирма поставила заливочные компоненты на 50 тысяч комплектов. Причем «Фрезениус» эти компоненты не производит, закупил на стороне. Но этого сырья хватит лишь для того, чтобы запустить производство. А что дальше? На этот вопрос пока никто не может ответить.

— Ни одного диализатора мы уже в этом году выпустить не сможем, — говорит Королько.

—Но производящий его Кусковский химический завод в Подмосковье не реагирует на наши неоднократные обращения выделить хотя бы 100 тонн пластификатора. И потому не исключено, что загрузить готовые производственные мощности мы не сможем.

Следующая проблема — валютное кредитование. Этот вопрос было поручено решить бывшему Минздраву СССР. Но союзного ведомства не стало, и вопрос повис в воздухе. А как без валюты приобрести за рубежом необходимое сырье? Именно эта проблема больше всего волнует руководителя фирмы «Фармаплан» (дочернее предприятие «Фрезениуса») господина Винфхеда Штефана.

— Фирма имеет во всем мире немало совместных предприятий по выпуску аппарата «искусственная почка»,— говорит В. Штефан.— Но такое, как строится в Борисове, для нас первое. И мы с большим желанием начали это общее дело. Но не думали, что нынешняя политическая ситуация в СНГ так осложнит нашу работу.

Вот как оценивает ситуацию председатель корпорации «Фарминдустрия» В. Маркарьянц:

— Это производство — своего рода пробный камень для более широкого привлечения в наше здравоохранение зарубежных технологий. Аналогичное совместное предприятие планируем на «Химфармкомбинате» в Курске. «Фрезениус» очень серьезная и авторитетная фирма. Она искренне стремится помочь нам. И нельзя из-за собственной безответственности упустить отличную возможность привлечь передовые зарубежные технологии для производства медицинской техники.

Ситуация с уникальным производством в Борисове, на которое уже затрачены многие миллионы, является отражением общей обстановки в нашем Содружестве. Но все-таки, кто поможет заводу? Одна Беларусь не в состоянии справиться со всеми возникающими проблемами.

МИНСК.

Председатель СБСЕ отправился в Закавказье

Анкара выдвигает свой план мирного урегулирования в Карабахе

Константин ЭГГЕРТ, «Известия»

Совместное заявление министров иностранных дел России и Европейского сообщества, решение нынешнего председателя СБСЕ, министра иностранных дел Чехословакии Иржи Динстбира направиться в Армению и Азербайджан и визит вице-премьера Турции в Париж — вот три события, которые в недалеком будущем могут иметь существенное влияние на развитие событий в Нагорном Карабахе.

По информации ИТАР—ТАСС, в специальном заявлении, принятом по окончании встречи Андрея Козырева с министрами иностранных дел Европейского сообщества во время сессии и Совета североатлантического сотрудничества в Брюсселе, ЕС выразило поддержку посредническим усилиям Российской Федерации и решениям, принятым 20 февраля в Москве на встрече глав внешнеполитических ведомств России, Армении и Азербайджана. Напомним, московское коммюнике призвало враждующие стороны немедленно прекратить огонь и приступить к переговорам.

Позитивное отношение Великобритании к российским посредническим инициативам особо подчеркнул на пресс-конференции в Москве во вторник государственный министр иностранных дел и по делам Содружества Дуглас Хогг, который выехал в Баку и Ереван для переговоров с азербайджанским и армянским руководством.

По информации Ассошиэйтед Пресс, возглавляющий сейчас СБСЕ шеф МИД ЧСФР Иржи Динстбир направится в конце марта в Закавказье с мирными предложениями стран—участниц хельсинкского процесса. Возможно, он станет первым крупным политиком, которому удастся попасть непосредственно в зону конфликта. О миссии Динстбира было объявлено по окончании широких международных дискуссий, состоявшихся в период заседания Совета сотрудничества. Кстати, выступая на нем, министр иностранных дел Турции Хикмет Четин предупредил Запад об опасности широкомасштабной войны в регионе и призвал все заинтересованные государства принять срочные меры, чтобы не допустить этого. Однако, подчеркнул Четин, любое решение конфликта должно включать в себя признание Арменией того факта, что Нагорный Карабах — территория Азербайджана.

Обращает на себя внимание то, что официальная точка зрения Анкары была более подробно представлена не в Брюсселе, а во время проходившего одновременно визита заместителя премьер-министра Турции Эрдала Иненю в Париж, куда он прибыл специально для обсуждения карабахского вопроса с французскими лидерами. Иненю был принят Ф. Миттераном, которому и изложил инициативу Анкары. Как передает ИТАР—ТАСС со ссылкой на турецкую печать, помимо приведения в действие хельсинкского механизма безопасности для прекращения огня и введения эмбарго на поставки оружия, Турция предложила также отправить под эгидой СБСЕ своего представителя в Ереван для обсуждения вопросов «разоружения нагорнокарабахской милиции, возвращения назад лиц, прибывших в этот район специально для участия в боевых действиях, и признания факта принадлежности Нагорного Карабаха Азербайджану».

То, что Анкара хочет заручиться поддержкой Франции, с одной стороны, не вызывает удивления: Париж всегда стремился играть особую роль на Ближнем и Среднем Востоке, проводя там весьма независимую политику. Но, с другой стороны, симпатии к Армении во Франции очень сильны, и потому вряд ли предложения Турции, создающие преимущества Азербайджану, встретят позитивный отклик французской общественности.

СЛЕДУЮЩЕГО ПРЕЗИДЕНТА США ЗОВУТ ДЖОРДЖ БУШ ИЛИ БИЛЛ КЛИНТОН

ПЕРВИЧНЫЕ ВЫБОРЫ ВЫЯВИЛИ КАНДИДАТОВ НА ПОСТ ПРЕЗИДЕНТА ОТ ОСНОВНЫХ ПАРТИЙ.

Владимир МИХЕЕВ, «Известия»

Предвыборный марафон в США перевалил 10 марта через символический рубеж: в ходе первичных выборов и собраний, состоявшихся в этот «суперторник» в 11 штатах, преимущественно на юге страны, республиканцы и демократы определились в своих симпатиях—кого они предпочтут видеть в качестве главных претендентов на Белый дом.

Окончательно кандидатов определят национальные съезды этих ведущих политических партий, но итоги «суперторника», по мнению местных обозревателей, уже выявили фаворитов. Бесспорным лидером в республиканском лагере является нынешний президент США Джордж Буш. Он претендует на второй четырехлетний срок правления. Перчатку вызова ему намерен бросить любимец демократов — губернатор штата Арканзас Билл Клинтон. Первый сравнительно легко одержал победу в 8 штатах из 11, второй обошел своего главного соперника, сенатора от штата Массачусетс Пола Тсонгаса в 7 из 11.

Популярность Дж. Буша вполне объяснима: на него по-прежнему работает успех, достигнутый посрамлением «багдадского тирана», укрепивший образ «сильной Америки», победоносное завершение для США «холодной войны», что оставило всего одну сверхдержаву в мире, имидж высокопрофессиональной команды, собранной Белым домом, и сдержанное обаяние самого президента. Его лозунги конкретны, обращены к исконным жизненным интересам американцев, понятны широкому кругу избирателей. Это триединая программа обеспечения занятости, возрождения высокой нравственности с акцентом на «семейные ценности» и обеспечения мира и безопасности.

Такой багаж позволил ему отвести угрозу со стороны Патрика Бьюкенена, атакующего своего коллегу по партии с жестких позиций «правофлангового»: Дж. Буш, по его словам, оторвавшийся от масс элитарный сноб, подмочивший репутацию повышением налогов, и к тому же «лжеконсерватор». Последнее в США может рассматриваться как тяжкое обвинение. П. Бьюкенен сумел переманить выборщиков - республиканцев правых убеждений у третьего претендента — Дэвида Дьюка, стоявшего одно время во главе ку-клукс-клана, за которым, как шлейф, тянется репутация расиста и неонациста. В стане республиканцев уже развернулась лоббистская кампания для того, чтобы убедить П. Бьюкенена, собирающего до одной трети голосов, отказаться от честолюбивых намерений во имя единства партии, сплоченности рядов перед решающими схватками за Белый дом.

В стане демократов, как показал нынешний раунд, не все ладно. Билл Клинтон выглядит уверенно, хотя в его взлете еще недавно был серьезный сбой — печать широко комментировала его любовные похождения, от которых он, правда, открестился, и якобы имевшее место увиливание от воинской службы, когда был студентом. Его сильная сторона — симпатии черного населения Америки, которое играет все более заметную роль в президентских выборах. Примечателен пример голосования в штате Флорида, называемом «микрокосмосом Америки»,—сюда съезжаются на жительство пожилые белые, сюда идет приток эмигрантов из Латинской Америки, здесь влиятельны общины евреев и негров. Если считать Флориду своего рода полигоном, где проявляются настроения американцев в год выборов, то победа Билла Клинтона в этом штате и в целом весьма симптоматична.

Расстановка сил определилась. Демократы едва ли смогут составить серьезную конкуренцию правящим республиканцам: сказывается дефицит в сильных политических лидерах. Видимо, у Дж. Буша еще будут хлопоты с «рупором» истинно консервативной Америки, но П. Бьюкенен вряд ли сможет, да и вряд ли всерьез планирует, взять верх. Выходит, все точки над «i» расставлены и два основных кандидата определены. Впрочем, до ноября не стоит загадывать.

Прибудут ли войска НАТО в Нагорный Карабах

(Окончание. Начало на 1-й стр.)

идея показалась интересной, и прежде всего потому, что, пользуясь словами Вёрнера, она переводит новое понимание места и роли НАТО в системе безопасности в Европе в конкретную плоскость.

Голландское предложение поддержал также госсекретарь США Дж. Бейкер. Сднако и он, и Вёрнер выдвинули в качестве условия расширения функций блока необходимость согласия всех 16 членов НАТО, достичь которого пока не удалось. Так, среди членов Североатлантического альянса высказывается обеспокоенность, что блок может ослабить свои позиции, беря на себя дополнительные задачи.

Как стало известно из источников в НАТО, альянс приступил к тщательному изучению опыта сил ООН по поддержанию мира в Югославии. Однако при этом они указывают, что на пути подключения НАТО к СБСЕ существует и ряд других проблем. В частности, НАТО не может действовать за пределами территорий 16 стран - членов, а для внесения необходимых поправок в этот принцип потребуется согласие всех участников альянса.

Глава российского внешнеполитического ведомства А. Козырев подтвердил намерение России и впредь выступать в роли посредника в урегулировании конфликта и обратился к своим партнерам с призывом поддержать эти усилия. В свою очередь, Турция предложила возложить посредническую миссию также и на СБСЕ, а именно, на министра иностранных дел Чехословакии, страны, которая сейчас председательствует в этой организации.

На брюссельской сессии ССАС принят также «рабочий план по развитию диалога, партнерства и сотрудничества», который станет основой для совместной деятельности в области безопасности. Этот план, в частности, включает программу конверсии военной промышленности, новый подход к контролю за вооружением и совместное планирование обороны.

Участники встречи высказались за скорейшую реализацию Договора о сокращении обычных вооруженных сил и вооружений в Европе без дополнительных переговоров. Это прежде всего означает, что страны СНГ берут на себя обязательство соблюдать договор в том виде, в каком его подписал СССР.

По завершении сессии ССАС министр иностранных дел России А. Козырев провел переговоры с председателем Комиссии европейских сообществ (КЕС) Жаком Делором, его заместителем Франсом Андриессеном и министрами иностранных дел стран ЕС.

КЕС подтвердила намерение оказывать помощь России в процессе ее трансформации в демократическое государство и в создании рыночной экономической системы, интегрированной в мировое хозяйство. Обе стороны согласились начать предварительные консультации с целью подготовки официальных переговоров по заключению в течение 1992 года нового двустороннего соглашения о сотрудничестве. Этот договор заменит предыдущее соглашение между СССР и Сообществом.

Как заявили участники переговоров, новое соглашение выйдет далеко за рамки старого документа, и будет охватывать проблемы взаимодействия в сфере торговли, финансов и экономического сотрудничества, развитие политического диалога. В новое соглашение также предполагается включить положения, которые облегчат условия доступа российских товаров на рынок Сообщества.

ПЕРЕОРИЕНТАЦИЯ ИТАЛЬЯНСКИХ КРЕДИТОВ НА ПРОДОВОЛЬСТВЕННЫЕ НУЖДЫ РОССИИ

Михаил ИЛЬИНСКИЙ, «Известия»

В Риме находится министр экономики России А. Нечаев. Цель его визита — обсуждение вопроса о кредитах, которые Италия обещала предоставить бывшему Советскому Союзу.

— Мы стремимся ускорить завершение тех формальностей, которые связаны с переключением этих кредитов на Россию, — заявил министр на пресс-конференции в посольстве России. — Итальянский кредит составляет 7,3 триллиона лир. Кроме того, мы просим итальянскую сторону выделить 400 миллионов долларов, но не дополнительно, а в счет кредитов на 1993—1994 годы, и использовать их для закупки главным образом продовольствия и медикаментов. Таким образом, речь идет о переориентации кредитных направлений. Снабжение населения России продовольствием становится политическим фактором, от которого во многом зависит судьба проходящих в России реформ.

РИМ.

Северокорейцы переиграли американского адмирала

Владимир СКОСЫРЕВ, «Известия»

Похоже, капитан северокорейского судна «Дае Хунг Хо» перехитрил американского адмирала, командующего армадой из 22 кораблей, которые дежурят в Персидском заливе. То ли американцы потеряли судно из виду, то ли оно проследовало вдоль берега в пределах территориальных вод Ирана, но факт остается фактом: 10 марта «Дае Хунг Хо» ошвартовалось в иранском порту Бандар Аббас.

Пока что разгрузка судна не происходит, и у США нет доказательств того, что оно действительно доставило ракеты средней дальности действия СКАД в Иран. Тем не менее по дипломатическим каналам Вашингтон выразил протест по поводу поставок опасного вида наступательных вооружений на Ближний Восток Пхеньяну, а также вероятным получателям товара — Тегерану и Дамаску. Эти демарши, однако, не возымели видимого эффекта ни на одну из столиц. Во-первых, там не признают самого факта поставок ракет. А во-вторых, считают, что США вообще не имеют права проводить проверку чужих судов в открытом море.

Близкая к иранскому правительству газета «Техран таймс» так и написала: США занимаются пиратством.

Что же, и впрямь имеет место пиратство? С точки зрения международной законности, военный корабль может досмотреть чужое пассажирское судно в мирное время только в том случае, если оно везет рабов или причастно к работорговле. Но Персидский залив — случай особый. Дело в том, что в силе остается эмбарго на поставки военной техники в Ирак, введенное ООН. Эти санкции дают возможность Соединенным Штатам останавливать и обыскивать суда, направляющиеся в эту страну.

Однако что бы ни везли «Дае Хунг Хо» и другой северокорейский сухогруз, находящийся сейчас в пути, их грузы не предназначены для Саддама Хусейна. А коли так, то Соединенные Штаты не имеют права останавливать и обыскивать их. Это признают в неофициальных беседах с журналистами представители госдепартамента. Если бы ВМС США поступили таким образом, то они нарушили бы международное право, чего Вашингтон стремится избежать.

Что же в таком случае собираются предпринять США? Прецедент ими уже создан. Когда иранское судно, следовавшее из КНДР, проходило через Персидский залив, американцы запросили по радио, что оно везет. Иранский капитан ответил, что везет стальной лист, и проследовал дальше без каких-либо препон. Очевидно, только так и могут действовать Соединенные Штаты, не выходя за рамки законности. В то же время на политическом уровне давление на Пхеньян, надо полагать, будет возрастать.

У международного сообщества есть основания для беспокойства по поводу поставок северокорейского оружия. Как считают наблюдатели, Иран и Сирия все более тесно координируют свою стратегию в отношении Израиля. Координация основана на двух моментах — во-первых, Дамаск хочет получить через Иран доступ к ракетам и усилить тем самым свою оборону на случай войны с Израилем. А в ответ сирийцы должны предоставить Ирану возможность переправить в Ливан отрядом «Хезболлах», атакующим Израиль, стрелковое оружие и боеприпасы.

Таким образом, если ориентироваться на худший сценарий возможного развития событий, то северокорейские СКАДы могут послужить детонатором для новой военной вспышки на Ближнем Востоке. Тем более, что эффективного механизма, который ограничивал бы доставку оружия в этот регион, не существует. Спрашивается, что же может тут предпринять ООН, и в частности Россия, как постоянный член Совета Безопасности. Ведь никуда не уйдешь от факта: СКАДы — ракеты, созданные нашими конструкторами.

Как же они стали достоянием КНДР? Источники в МИД России сказали, что эти ракеты были поставлены тогдашнему союзнику еще в семидесятые годы. Северокорейцы нападили их производство, а впоследствии провели модернизацию, добившись значительного увеличения радиуса действия.

Продолжается ли сотрудничество в производстве вооружений между Пхеньяном и Москвой? На этот счет мне дали категорический ответ, что никакого сотрудничества в данной области больше нет.

Тем не менее, вопросы остаются. Не имея никакого отношения к инциденту с северокорейскими СКАДами, Россия, кажется, не собирается играть никакой роли в его улаживании. Во всяком случае, в управлении информации российского МИД мне сказали, что у них нет комментариев по поводу последних событий в Персидском заливе. Не слишком ли пассивную позицию занимает Москва?

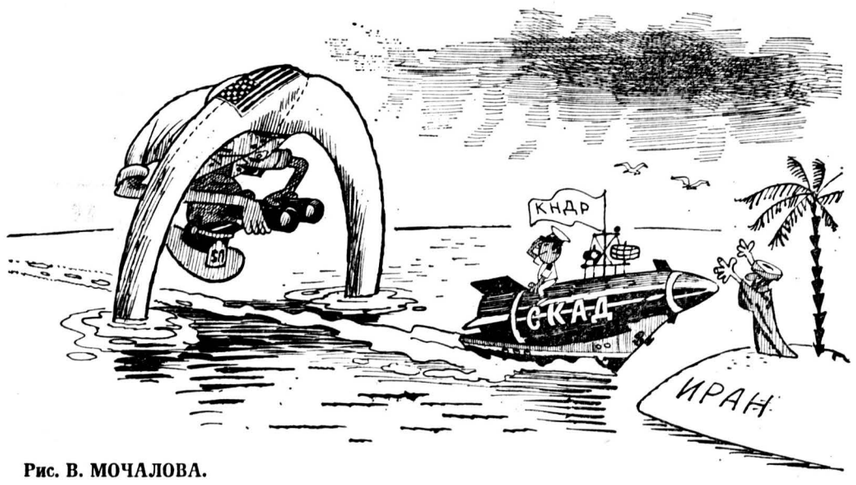

Рис. В. МОЧАЛОВА.

Скандал в Норвегии вокруг «тяжелой воды»

Марат ЗУБКО, Алексей ПОРТАНСКИЙ, «Известия»

Выходящая в Осло газета «Берген тиденде» сообщила, что некие российские предприниматели предложили норвежской фирме заключить сделку о закупке у них восьми тонн «тяжелой воды».

Дело взял на контроль государственный прокурор Норвегии, который поручил полиции провести тщательное расследование и выяснить, в какую третью страну должна была попасть «тяжелая вода» через норвежскую фирму.

Как удалось выяснить вашему корреспонденту, практически единственой российской организацией, которая сегодня имеет право продавать «тяжелую воду» за рубеж, является ВАО «Агрохимэкспорт». По словам компетентного представителя этого общества, ни о каких поставках «тяжелой воды» в Норвегию до последнего времени речи не шло. В сообщениях информационных агентств из Осло фигурируют довольно необычные, по мнению специалиста, детали сделки. В первую очередь это относится к цене— 460 долларов за килограмм, которая является смехотворно низкой для такого дорогостоящего материала, как «тяжелая вода». Далее, «товар», согласно информационным сообщениям, предлагается доставить в Мурманск. На практике «тяжелая вода», как правило, перевозится самолетами непосредственно от производителя. Основным производителем «тяжелой воды» на территории бывшего СССР была Украина, таковой она остается и теперь. И товар, поставляемый «Агрохимэкспортом» в другие страны, также отгружается на территории Украины.

Что из этого следует? Прежде всего то, что «тяжелая вода», о которой пишет норвежская печать, не может в данный момент поступать в Норвегию из России, по крайней мере ее поставку такая организация, как «Агрохимэкспорт», в эту страну не планировала. Если названная цена действительно верна, то речь никак не может идти о серьезных поставщиках. В принципе нельзя исключать, что действующими лицами сделки могут быть и представители новых неизвестных коммерческих структур, хотя с учетом специфики товара это маловероятно.

Возможно, след «тяжелой воды» для Норвегии надо искать в ныне независимых республиках СНГ? На этот вопрос пока ответа нет.

На всякий случай добавлю, что вооруженные силы к подобной сделке отношения иметь не могут, ибо «тяжелая вода» не является компонентом оружия, а потому и не контролируется вооруженными силами.

Телетайпный зал «Известий»

США будут обучать солдат Замбии

По сообщениям из Лусаки, между правительствами Соединенных Штатов и Замбии заключен военный договор, по которому впервые американские специалисты будут готовить офицеров замбийской армии. Раньше подготовкой военных кадров этой африканской страны занимались государства Восточной Европы. Около 12 офицеров будут ежегодно направляться в США.

(Ассошиэйтед Пресс).

Иностранный легион пополняется новобранцами

В иностранном легионе Франции за последние несколько месяцев резко возросло число новобранцев из стран Восточной Европы. Они составляют примерно 40 процентов всех новых рекрутов. По данным министерства обороны Франции, ежегодно отбирается 1200 человек из 7 тысяч кандидатов. Примерно 80 процентов легионеров составляют иностранцы.

Индонезия готова применить силу

Капитан одного из индонезийских военных кораблей пригрозил, что применит силу, если направляющееся к берегам Восточного Тимора португальское судно не повернет назад. Группа молодежи и политических деятелей из Португалии и ряда других стран направляется на нем в Тимор, чтобы возложить венки к могилам погибших во время разгона индонезийскими властями манифестации в ноябре прошлого года. Тимор был аннексирован Индонезией в 1975 году, после того как португальцы ушли из своей бывшей колонии. Парламент Португалии выступил с протестом, заявив, что Индонезия не обладает юрисдикцией над территориальными водами Восточного Тимора, а сама миссия не противоречит международному праву.

Норьега отказался давать показания

По сообщениям из Майами, бывший диктатор Панамы Мануэль Норьега заявил, что не будет давать показания на проходящем здесь судебном процессе. Норьега обвиняется в контрабанде наркотиков, рэкете и получении взяток. Бывший диктатор заявил, что он считает себя военнопленным, и действие американских законов на него не распространяется, так как он был незаконно доставлен в США. Войска Соединенных Штатов захватили Норьегу в ходе вторжения в Панаму в конце 1989 года.

Альтернативное правительство Мьянмы обращается за помощью

Альтернативное правительство Мьянмы заявило, что только постоянное давление со стороны международного сообщества и ООН может привести к освобождению лауреата Нобелевской премии мира Аун Сан Су Чжи.

Аун Сан Су Чжи была арестована правящей хунтой в июле 1989 года, и с тех пор содержится под домашним арестом. Любые действия диссидентов могут поставить под угрозу ее жизнь, заявил представитель альтернативного правительства, базирующегося в джунглях. Правительство было сформировано из членов парламента после всеобщих выборов в мае 1990 года, результаты которых правящая хунта не признала. (Рейтер).

СОВЕТ БЕЗОПАСНОСТИ ПРЕДЪЯВЛЯЕТ ОБВИНЕНИЯ ИРАКУ

Георгий СТЕПАНОВ, «Известия»

В Нью-Йорке находится высокопоставленная делегация Ирака во главе с заместителем премьер-министра Тариком Азизом. Цель визита—попытаться убедить Совет Безопасности ООН, заседание которого открывается в среду, что претензии к Ираку беспочвенны и наносят стране огромный моральный и материальный ущерб. Однако, как считают обозреватели, Багдаду вряд ли удастся опровергнуть предъявленные ему обвинения.

Советом Безопасности подготовлено сообщение, в котором перечислены следующие, вызывающие у ООН тревогу, обстоятельства:

— Ирак согласился на долгосрочный контроль ООН за своей военной промышленностью, но при этом выдвинул неприемлемые условия, которые ограничивают деятельность инспекторов;

— Ирак передал инспекторам ООН неполный перечень хранилищ химического оружия;

— переданная Ираком информация о программе накопления обогащенного урана также является недостаточной. Багдад утверждает, что большинство связанных с этим документов уже направлено в ООН;

— инспектора уверены, что обнаружили не все иракские ракеты «Скад». Американские специалисты полагают, например, что около 800 ракет скрыто в тайно построенных подземных складах. В то же время Ирак отказывается уничтожать оборудование для производства баллистических ракет, говоря, что его можно использовать в мирных целях;

— как утверждает Красный Крест, многие тысячи иностранных граждан, захваченных в Ираке во время и после войны в Персидском заливе, пропали без вести или погибли (хотя 7 тысяч были отпущены на родину);

— по заявлению руководителя группы экспертов ООН Макса ван дер Стула, существуют факты, свидетельствующие о массовых нарушениях прав человека, за которые Багдад должен нести ответственность. По словам ван дер Стула, «число жертв оценивается в сотни тысяч, если не больше»;

— Ирак обязан отдать в фонд ООН примерно третью часть своих доходов от продажи нефти в качестве послевоенных репараций и платы за ликвидацию своих вооружений, но он отказывается продавать нефть на условиях ООН.

Во вторник Совет Безопасности провел консультации, в которых приняли участие члены делегации Ирака. «Наши встречи были очень конструктивными», — заявил затем журналистам Тарик Азиз, имевший также часовую беседу с председателем СБ Диего Арриа. «Делегация прибыла в ООН с миссией доброй воли,—сказал Азиз, — и главное для нее — добиться отмены санкций, направленных против народа Ирака».

Обозреватели отмечают, что «добрая воля» может разбиться о холодный скептицизм Совета Безопасности, который не расположен идти на компромиссы. Все, видимо, решится в среду на заседании Совета. Очевидно, санкции пока отменены не будут, так как маловероятно, что Тарик Азиз в состоянии повлиять на членов СБ путем давления, не представив достоверных фактов выполнения Ираком требований ООН.

В последние месяцы по вопросу об экономическом эмбарго ООН против Ирака возникло множество разных суждений, основанных на противоречащих друг другу сообщениях. По мнению некоторых политиков, эмбарго следует отменить, поскольку от него страдают не власти, а иракский народ. Действительно, согласно докладу иракского министерства здравоохранения, за последние два месяца в стране 22 тысячи человек умерли от недоедания, кишечных и легочных инфекционных болезней.

Однако, по оценкам специалистов Пентагона, за 18 месяцев со дня введения санкций Ирак сумел, в их нарушение, продать за рубеж на 1 миллиард долларов нефти и золота. Это позволило в дополнение к поступающей гуманитарной помощи закупить медикаменты, продовольствие (его ежемесячно ввозят из соседних стран на сумму до 100 миллионов долларов) и различное оборудование.

«Я не думаю, что Ирак заслужил какую-либо хвалу за свое поведение», — сказал на пресс-конференции в штаб-квартире ООН руководитель специальной комиссии ООН по контролю за уничтожением иракских вооружений Рольф Экеус, который с момента окончания войны в Персидском заливе 31 раз побывал с инспекциями в Ираке.

Хотите модно и красиво одеваться, а также одеть своих детей? Вам в этом поможет компания «Ранг Ко».

К Вашим услугам мужская, женская и детская одежда из США, б/у, для любого времени года на вес в тюках по 500 кг. Цена 1 кг – 500 руб. Оплата по наличному и безналичному расчету по факту в г. Москве.

Телефоны: 235-30-05, 235-11-80
Факс: 235-87-28
Офис: Москва, ул. Дубининская, д.39/1.

Ждем Вас!

EURODEAL

ТОРГОВЫЙ ДОМ "КОМПЛЕКСНЫЕ СИСТЕМЫ"

В ПРОДАЖЕ ЗА РУБЛИ:

КОПИРОВАЛЬНЫЕ АППАРАТЫ
ТЕЛЕФАКСЫ
КОМПЬЮТЕРЫ
СТРИММЕРЫ
ТЕЛЕФОННЫЕ АППАРАТЫ
РАСХОДНЫЕ МАТЕРИАЛЫ
ВИДЕОТЕХНИКА
ЛАЗЕРНЫЕ ПРИНТЕРЫ
АВТООТВЕТЧИКИ
КАЛЬКУЛЯТОРЫ
МОДЕМЫ И ПЛАТЫ

ПОСЕТИТЕ НАШ ВЫСТАВОЧНЫЙ ЗАЛ ПО АДРЕСУ:
МОСКВА, УЛ. КЕРЧЕНСКАЯ, 1А, КОРП. 3
ТЕЛЕФОНЫ: 122-22-23, 122-00-92, 121-12-81, 121-41-33

ЖЕЛАЕМ ВАМ УДАЧНОЙ ПОКУПКИ!

ПЕРЕПУТАВ РОССИЮ С ВЕРХНЕЙ ВОЛЬТОЙ, США РИСКУЮТ ПРОИГРАТЬ ПОСЛЕДНЮЮ БИТВУ ХОЛОДНОЙ ВОЙНЫ

Страстный призыв Ричарда Никсона помочь правительству Ельцина

Александр ШАЛЬНЕВ, «Известия»

«Жалкой» назвал ту поддержку, которую администрация Джорджа Буша оказывает бывшему Советскому Союзу, революционным преобразованиям, там происходящим, бывший президент Соединенных Штатов Ричард Никсон.

В памятной циркулярной записке, которую он разослал своим друзьям и экспертам по вопросам внешней политики, Никсон подчеркивает, что Вашингтон упускает поистине исторические возможности. Если, пишет бывший президент, рухнут попытки Бориса Ельцина, нацеленные на преобразование России в демократию рыночной экономики, все то, что было «обретено в ходе мирной революции 1991 года, будет утрачено». Это в свою очередь приведет к ослаблению демократических сил в мире, вселит больше уверенности в диктаторов — в Китае и в Восточной Европе, на Ближнем Востоке и в Корее.

Несмотря на то, продолжил Никсон, что на карту поставлено столь многое, уровень поддержки, оказываемой администрации России, сравним с уровнем помощи страны типа Буркина-Фасо, бывшая Верхняя Вольта.

В наиболее критических пассажах своей записки Никсон не упоминает ни Буша, ни госсекретаря Джеймса Бейкера по имени, но не оставляет никаких сомнений в том, насколько сильны его негативные эмоции. «Что сделали Соединенные Штаты и Запад в целом, чтобы помочь первому в России правительству, не проводящему экспансионистской политики, демократическому и ориентированному на рыночную экономику? Мы предоставили ему кредиты для закупки сельскохозяйственной продукции. Мы провели международную конференцию с участием министров иностранных дел 57 стран, конференцию, которая изобиловала словами, но не делами. Мы решили послать (в бывший Союз.— А. Ш.) двести добровольцев «Корпуса мира»— это все щедрые жесты, если бы речь шла о Верхней Вольте, но это не более чем символ, если говорить о России, о стране, в которой живут почти двести миллионов человек. Это жалко и неадекватно тем возможностям и тем опасностям, с которыми сопряжен кризис в бывшем Советском Союзе».

С точки зрения Никсона, Соединенные Штаты и Запад должны предоставить значительно большую по объему гуманитарную помощь, отсрочить — до тех времен, когда не начнет функционировать рыночная экономика, — погашение Россией долгов, накопленных бывшим Советским Союзом, и создать многомиллиардный фонд, призванный помочь России стабилизировать рубль.

Говоря о нынешней предвыборной кампании, в которой, по его словам, все кандидаты фактически игнорируют тему помощи России, бывший президент отмечает: «Американцы в массе своей выступают против оказания помощи иностранным государствам, поскольку, с их точки зрения, деньги должны тратиться на решение внутренних проблем. Но признак великого политического руководителя — это его способность не только поддерживать то, что популярно, но и превращать непопулярное в популярное, если это отвечает национальным интересам Америки. То, что в краткосрочной перспективе может казаться политически выгодным, обернется — в перспективе долгосрочной — дорогими потерями. В пятидесятые годы острым был вопрос о том, «кто потерял Китай?». Но если Ельцин провалится, вопрос «кто потерял Россию?», окажется вопросом несравненно более критическим.

По убеждению бывшего президента, от того, преуспеет ли Ельцин в своих экономических реформах, будет зависеть, «проиграна ли будет или выиграна последняя битва «холодной войны»... Если Ельцин рухнет, в бывшем Советском Союзе может разразиться война: новые деспоты прибегнут к силе оружия, чтобы восстановить «исторические границы» России... Новые демократии в Восточной Европе окажутся под угрозой. Тоталитаризм Китая вздохнет с облегчением, новый российский режим, который станет заигрывать с бывшими клиентами Советского Союза — в Ираке, Сирии, Ливии и Северной Корее,— поставит под угрозу наши интересы в горячих точках планеты».

В свете этого, подчеркивает Никсон, Запад должен сделать всё в своих силах, чтобы помочь Президенту Ельцину. «Ельцин — наиболее прозападный лидер в истории России».

Помимо гуманитарной помощи, помимо отсрочки погашения долгов и создания стабилизационного фонда, Никсон предлагает также: образовать «Корпус свободного предпринимательства», направив в Россию тысячи и тысячи западных менеджеров; обеспечить экспортной продукции России больший доступ к западным рынкам; учредить единую организацию, которая координировала бы правительственную и частную помощь России и другим республикам, как то делали Соединенные Штаты после второй мировой войны, восстанавливая Западную Европу.

«Президент Буш,—пишет Никсон в заключение, — прекрасно способен принять брошенный ему вызов. Лидерство, продемонстрированное им во время войны в Персидском заливе, должно служить гарантией, что «холодная война» завершится не только поражением коммунизма, но и победой свободы».

ВАШИНГТОН.

Президент Джордж Буш сказал журналистам, что он беседовал с Никсоном по поводу его меморандума и что он прочитал его, сообщает Рейтер. «Я не думаю, что есть какие-либо различия между мнением Никсона и моим мнением по этому вопросу», — сказал Дж. Буш. «Существуют определенные финансовые сдерживающие факторы в том, что мы можем сделать, — добавил он, — Но наша ставка на успех демократии в России и других странах СНГ огромна. И мы будем работать в любом возможном направлении, чтобы поддержать силы демократии».

НА РАЗВАЛИНАХ ВАРШАВСКОГО ДОГОВОРА

Страны Восточной Европы приступают к разработке военных доктрин

Николай ЕРМОЛОВИЧ, «Известия»

Тон здесь явно задает Польша. Разумеется, дело вовсе не в какой-то воинственности поляков или тем более их агрессивности. И даже вполне понятное желание поскорее забыть о военно-политическом союзе, носившем по иронии судьбы наименование Варшавского, не столь важно.

На развалинах империи

САМОЕ существенное — это геополитическое положение страны. Из всех государств Восточной Европы у Польши самая протяженная граница с бывшими советскими республиками (Россией, Литвой, Беларусью, Украиной). А ведь именно они, если называть вещи своими именами, в первую очередь подпадают под понятие «вероятный противник».

Поляки подсчитали, что на территории бывшего СССР существуют 76 регионов потенциальных этнических конфликтов. Даже если дело не дойдет до крупной войны, полагают в Варшаве, то локальные войны неизбежны. «На развалинах империи вырисовываются все более многочисленные мини-государства, которые могут подорвать изнутри Российскую Федерацию, — пишет еженедельник «Солидарность». — Кое-кто уже высказывает предположение, что через несколько лет перед штаб-квартирой ООН необходимо будет установить еще 30—40 новых флагштоков...».

Вот почему, несмотря на все реверансы в наш адрес и заверения в стремлении к миру, добрососедству и сотрудничеству, поляки предпочитают держать порох сухим. Как бы чего не вышло. Что ж, их можно понять: обстановка за Бугом и в самом деле неспокойная и плохо предсказуемая.

Это—на Востоке. А как на Западе? Значительно спокойнее, но тоже полной ясности пока нет. Такое положение рождает в Польше, особенно в армейской среде, атмосферу неуверенности. Она вызвана прежде всего политической обстановкой, в которой оказалась Польша после выхода из «восточного блока».

«Армия, — свидетельствует в том же еженедельнике министр национальной обороны Польши Ян Парыс, — которая ранее имела стабильные и четко определенные задачи, сегодня утратила это чувство... Из бывшего военного союза мы вышли очень стремительно и поэтому еще не смогли определить, в чем заключается в наши дни миссия польской армии».

Нужна ли Польше большая армия

НО ДЛЯ себя министр, возможно, уже решил, в чем новая миссия Войска Польского. Он — доктор социологии. До того, как стать членом правительства, был генеральным секретарем Центрального управления планирования. Там занимался экономическо-оборонными вопросами. Следует подчеркнуть, что Я. Парыс — первое гражданское лицо на посту министра национальной обороны.

Стоящие перед ним задачи не назовешь легкими. Комиссия по национальной обороне сената пришла к выводу, что предусмотренная временным государственным бюджетом сумма на содержание Войска Польского в первом квартале нынешнего года недостаточна даже для выживания вооруженных сил страны. Она сокращена по сравнению с тем же периодом прошлого года на 23 процента. Три четверти ассигнований уйдут на содержание личного состава. Крайне мало средств выделяется на приобретение военной техники. В прошлом году было закуплено всего 10 танков Т-72, 18 машин боевой разведки, 3 автомашины технического обеспечения, 2 радиолокационные станции обнаружения и 15 радиостанций на автомашинах.

Недаром руководитель Бюро национальной безопасности (исполнительного органа Комитета обороны страны) Ежи Милевский высказал корреспонденту ПАП такое мнение: «Сокращение польской армии и доведение ее численности до 200 тысяч человек необходимо и возможно. Это соответствовало бы общей разоруженческой тенденции, господствующей в Европе. Везде сокращают армии и уменьшают военные ассигнования. Это было бы также логическим следствием приспособления армии к условиям независимого государства, не связанного никакими военными союзами».

Путь в НАТО для бедных нелегок

С МНЕНИЕМ Милевского категорически не согласен Я. Парыс. Ни одна из соседних с Польшей стран, считает он, не собирается отказываться от армии. Наоборот, возникающие на Востоке новые государства намереваются создать сильные и хорошо вооруженные армии. В этих условиях, по словам министра, необходимо пересмотреть часто раздающийся в Польше лозунг: иметь не столь многочисленную, но лучше вооруженную армию. Два предыдущих польских правительства воспринимали только первую часть этого тезиса. Далее двигаться в этом направлении, полагает министр, уже нельзя.

Пока польская военная доктрина еще только разрабатывается и не принята официально, ее называют «доктриной Парыса». Она включает такие основные положения: создание профессиональной армии (уже во второй половине года в Войске Польском начнет практиковаться служба по контрактной системе), коренную перестройку и модернизацию оборонной промышленности. И как венец всему — скорейшее вступление Польши в НАТО. В «доктрине Парыса» пока отсутствует определение «вражеской стороны». Но, как указывает еженедельник «Спотканя», посвятивший этой проблеме статью, под понятием «вероятный противник» будут, очевидно, подразумеваться соседи Польши на Востоке.

В случае конфликта Польша вправе рассчитывать на поддержку по крайней мере некоторых европейских государств. Лучший выход для нее — создание европейской системы безопасности, ядром которой стало бы НАТО. А Польше, естественно, нашлось бы там место.

На беду, НАТО не желает открывать двери перед Польшей, считает центральный печатный орган Войска Польского газета «Польска збройна», и в этом нет ничего удивительного. Все дело в том, что Польша бедна как с экономической, так и с военной точки зрения.

Появится ли в игре козырная карта

БЕДНЫХ в НАТО не очень жалуют. Это действительно так. Польше дорога туда пока заказана. Но возник план, как преодолеть это препятствие.

План опубликован в газете «Польска збройна», из чего можно заключить, что его одобряет не только министр, но, возможно, кое-кто и повыше. Наша сила — только в сообществе,— пишет газета. И продолжает: не может быть, чтобы от Варшавского Договора остался один пепел. Если бывшие члены ОВД заключат новый военный союз, то хотя бы с точки зрения своей численности они будут иметь политический и военный вес и заставят НАТО иначе смотреть на себя, станут достойными внимания партнерами.

Еще дальше идет еженедельник «Центрум», который наряду с Чехословакией и Венгрией предлагает заинтересовать концепцией нового военно-политического союза Румынию и Болгарию. Если бы план удался, Польша, не сомневается еженедельник, получила бы козырную карту.

О новых военных доктринах перечисленных стран известно куда меньше, чем о «доктрине Парыса». В той или иной мере все эти страны намерены сократить свои армии в рамках оборонной достаточности, перевооружить их на основе западных технологий, стремятся к созданию системы европейской безопасности, некоторые открыто заявляют о намерении вступить в НАТО. Предполагается, к примеру, что численность болгарской армии не превысит 104 тысяч солдат и офицеров, а ее основные силы будут передислоцированы к границам бывшей СФРЮ и Румынии.

У Будапешта, как и у Софии, наиболее серьезные опасения вызывает 600-километровая граница со страной, которая прежде называлась Социалистической Федеративной Республикой Югославией. Там, в Воеводине, значительное венгерское меньшинство. Не без опаски поглядывают из Будапешта и на восток, в сторону Трансильвании. Однако демократическая Венгрия заверяет, что больше не стремится к возвращению «потерянных территорий». Она рассчитывает на то, что все проблемы будут решены после того, как Венгрия твердо обоснуется в Европейском сообществе и станет пользоваться военной защитой НАТО.

Что касается Чехословакии, то сошлюсь только на точку зрения ее министра иностранных дел И. Динстбира. «С Востока, сказал он, нам не угрожает опасность».

Ну, а как все же с польским планом создания нового военного союза, этой своеобразной малой Антанты? «Сейчас ведутся переговоры с несколькими правительствами,— сообщил, встречаясь с командованием Варшавского военного округа, Я. Парыс.— Есть положительные ответы от трех государств».

Министр не стал детализировать свой ответ. Насколько реален польский план и как далеко он продвинулся, очевидно, станет известно уже в ближайшее время. С другой стороны, неясны пока возможности польско-российского военного сотрудничества. Многое может прояснить в этом отношении предстоящий визит в Москву президента Республики Польша Леха Валенсы.

ДЕМОКРАТЫ БРОСАЮТ ВЫЗОВ ХУНТЕ

Накануне парламентских выборов в Таиланде

Борис ВИНОГРАДОВ, «Известия»

Завершающаяся в Таиланде избирательная кампания захватила все внимание местной прессы. В газетах и на телевидении идут жаркие дискуссии кандидатов на 292 парламентских мандата, судьбу которых избиратели определят 22 марта.

Получившие недавно возможность на легальную деятельность множество различных партий нахваливают свои программы, ругают друг друга, блокируются против определившихся соперников.

Напомню, что год назад армейская хунта, пустив танки по улицам Бангкока, в одночасье свергла правительство Ч. Чунхавана, первого премьера в истории этой страны, избранного демократическим путем.

Тот бескровный путч, кстати, 17-й по счету с 1932 года, когда Таиланд стал конституционной монархией, крепко напугал демократические силы страны.

За прошедший год многое стало на свои места. Король, с подачи хунты, одобрил временную конституцию, утвердил состав переходного гражданского правительства и Национальной ассамблеи, в которой половина мест заняли люди в мундирах. Таким образом, были как бы восстановлены внешние формы демократического правления. И поэтому главный вопрос, который волнует журналистов и политиков накануне назначенных на 22 марта выборов, остается прежним: будет ли прошедший путч последним, или таиландской демократии суждено и дальше жить под страхом неотвратимого наказания со стороны «сердитых генералов» за ту или иную вольность.

Надо иметь в виду, что по укоренившейся традиции армия в Таиланде всегда играла ключевую роль в формировании политики и кабинетов министров. За последние 60 лет было всего несколько краткосрочных «передышек», когда она уступала бразды правления штатским.

Наибольшую активность в борьбе за избирателей развили сейчас Тайская национальная партия, «Солидарность», Партия социального действия и другие политические организации, пережившие раскол и неуверенность, но, судя по всему, оправившиеся от февральского шока, когда они лишились парламентских кресел.

Сама хунта в лице Национального совета по поддержанию общественного порядка, созданного год назад, как бы остается нейтральной, наблюдая, как идут партийные баталии. Нынешний премьер А. Паньярачун, назначенный советом, заявляет, что только и ждет повода, чтобы уйти в отставку. Выдвигать свою кандидатуру он не собирается. Но других предупредил, что будет карать по всей строгости за нарушение закона о выборах. Речь идет о ставшей обычной практике заманивания избирателей деньгами и подарками. Покупать голоса считается предосудительным, отмечает газета «Нейшн», но рядовым гражданам, не имеющим понятия о тонкостях политической игры, трудно будет отказаться от соблазна получить «подарок». Тем не менее создан особый комитет по контролю за выборами.

Плакаты на улицах Бангкока извещают, что Таиланд стоит на пороге новой эпохи. Высказываются надежды на укрепление истинно демократических начал, на избавление нынешней системы от комплекса «вечной зависимости». Демократия не должна быть заложницей генеральской прихоти, заявляют одни; политические партии слишком слабы и неопытны, чтобы мобилизовать народ, говорят другие. Кто прав, кто нет, рассудит, конечно, время. Но уже сейчас можно с уверенностью сказать, что в этих спорах имеется еще один решительный и строгий арбитр — королевская армия Таиланда. Вряд ли она в ближайшем будущем откажется от испытанных методов «поддержания порядка».

Объективности ради надо признать, что диктатура военных не сказывается ни на экономическом развитии, ни на уровне жизни населения. Таиланд по-прежнему остается в пятерке стран с наиболее высокими темпами роста.

БАНГКОК.

САМЫЙ УДАЧЛИВЫЙ ПРЕДПРИНИМАТЕЛЬ

Венгерское общественное мнение назвало таковым 48-леткего слесаря из глубинки

Федор ЛУКЬЯНОВ, «Известия»

...Кецел —по венгерским меркам, обычное село. Добротные каменные дома, центральная улица с магазинами. До Будапешта, опять-таки по венгерским понятиям, далековато — километров 120. До ближайшего города Кишкёрёш — не более десяти. В принципе не было бы здесь никаких особых достопримечательностей, если бы не завод Йожефа Пинтера, сделавший известным не только его владельца, но и сам Кецел.

Предпринимательство Йожефа Пинтера начиналось довольно скромно, и вряд ли кто, в том числе и он сам, в далеком 1963 году мог предсказать блестящее будущее парню из крестьянской семьи, только что закончившему техникум на «отлично» и попавшему в мастерскую сельхозкооператива.

— Я стал настоящей палочкой-выручалочкой,— рассказывает сам Пинтер.— Принесет ли тетушка Юльчи с соседней улицы старые жалюзи, позовет ли дядюшка Пишта поправить ворота или церковный смотритель попросит укрепить алтарь — брался за все. Но и работу в мастерской не запускал. Со временем появились кое-какие изобретения, они стали приносить больший доход, чем основная работа. После того, как правительство в начале 70-х приоткрыло шлюз для мелкого предпринимательства, завел свою мастерскую, затем взял на работу трех помощников. Все как-то само собой шло...

Переломным в судьбе Пинтера, своеобразным трамплином стал 1987 год. Быть может, все сложилось бы иначе, если бы в тот год Минский завод холодильников не решил разместить в Венгрии заказ. Конкурс на этот очень солидный и весьма выгодный заказ наряду с другими выиграл и частный предприниматель Пинтер. Это было знамение новой эпохи. В том же году небольшая шумная мастерская во дворе дома стала превращаться в то, что сейчас называется «Пинтер мювек». На пустыре площадью 35 гектаров, на окраине Кецела, получив в кредит огромную для частника сумму 120 миллионов форинтов, Йожеф заложил первый камень своего будущего предприятия.

Сегодня, пять лет спустя, «Пинтер мювек» — современный по европейским меркам завод. Пять крупных, хорошо оснащенных цехов. Здесь, кроме прочего, выпускают промышленные роботы — преимущественно на экспорт за конвертируемую валюту. Что особенно поражает на заводе Пинтера, то это чистота и почти домашняя устроенность, уют: ни масляных луж, ни окурков. Все при деле, на бетонированном полу ни пылинки, а кругом тысячи кустов роз. Чуть подальше виднеется площадка для вертолета, на котором Пинтер летает по всей Европе в поисках заказов. Во всем чувствуется рука хозяина.

Об этих розах и персональном вертолете, об удачливости Йожефа Пинтера — первопроходца крупного частного предпринимательства — в Венгрии писано-переписано. Но сколько зависти пришлось вынести этому возмутителю спокойствия в венгерской глубинке, знает только он сам. «Однажды очередная проверочная комиссия,— рассказывает предприниматель, — придравшись к чему-то, наложила штраф в сумме 35 миллионов форинтов. Это было разорение. Но мы подали в Верховный суд и добились отмены несправедливого штрафа».

С тех пор, как на открытии очередного цеха в 1989 году у Пинтера побывал последний премьер-коммунист Миклош Немет, много сделавший для поддержки предпринимательства, на завод прекратились визиты комиссий и проверяющих. А недавний приезд на «Пинтер мювек» президента страны Арпада Гёнца уже не воспринимался как патронаж: просто президент, с которым Пинтер познакомился во время визита в Южную Корею и с тех пор неоднократно встречался, выполнил свое обещание посетить фирму.

Конечно, не все идет гладко и сегодня. После взлета 1989—1990 годов, когда прибыли достигали 500 миллионов форинтов, прошедший 1991 год оказался не совсем удачным. Убытки составляли 100 миллионов форинтов.

Сказывается, видимо, общая депрессия: промышленное производство в стране сократилось почти на 20 процентов. В этой ситуации получить заказы на внутреннем рынке становится большой проблемой. Даже мне, неспециалисту, при посещении завода было видно, что мощности «Пинтер мювек» загружены едва на 50 процентов. Поэтому и вынужден владелец завода в Кецеле мотаться на своем вертолете по всей Европе в поисках заказов. Недавно один из таких деловых визитов чуть было не закончился трагически. Его вертолет потерпел в Австрии аварию, к счастью, без серьезных последствий.

Однако, несмотря ни на что, Пинтер и К° не собираются унывать и полны новых замыслов. «100 миллионов убытка меня не разорят, а на вторую половину года предсказывают оживление конъюнктуры и даже рост производства на 2 процента»,— говорит предприниматель.

В планах и строительство супермаркета для рабочих завода, которые получают за свой труд у капиталиста Пинтера значительно больше, чем в среднем по стране. Они могут взять беспроцентную ссуду на строительство жилья, а кроме того, им полагается раз в год скромная, но бесплатная заграничная поездка.

Побывав у Пинтера, посмотрев, как в гуще жизни рождается новая экономика Венгрии, скептически воспринимаешь деятельность наших отечественных биржевиков-перекупщиков. Спору нет, посредники нужны, но ведь кто-то должен и производить, создавать на месте старой развалившейся экономики экономику новую. На одном спекулятивном капитале далеко не уедешь.

БУДАПЕШТ.

А/О РОССИЙСКАЯ АВТОМОБИЛЬНАЯ БИРЖА

Итоги торгов Российской Автомобильной Биржи, состоявшихся 3.03.92 и 5.03.92

Наименование товара	Цена продажи (в тыс. руб)
ВАЗ - 1111	160
ВАЗ - 21043	400-461
ВАЗ - 21061	420-490
ВАЗ - 21063	420-430
ВАЗ - 2107	490-510
ВАЗ - 2108	443-450
ВАЗ - 21081	410-425
ВАЗ - 2109	605
ВАЗ - 21093	650
ВАЗ - 21099	740
ВАЗ - 2121	470-480
«Москвич - 2141»	450
ЗАЗ - 1102	340-350
ИЖ - 21251 (комби)	270
ИЖ - 2715	276
ГАЗ - 2410	1400
СуперМАЗ (тягач)	1500

Круглосуточный биржевой канал: (095) 384-41-01

ПРИВАТИЗАЦИЯ

ГОСУДАРСТВЕННЫХ И МУНИЦИПАЛЬНЫХ ПРЕДПРИЯТИЙ:

- обучение (3 дня, выдается комплект директивных документов). Стоимость – 2 тыс. руб. + 28%;
- консультации;
- подготовка и сопровождение документов для подачи заявок на приватизацию.

Занятия – в центре Москвы по адресу: Барыковский пер., 4, Промышленная академия (ст. метро "Кропоткинская", "Парк культуры").

Телефоны: 203-16-83, 369-91-08

"Связист-1"

оказывает населению, организациям, учреждениям и кооперативам различные виды почтовых услуг.

Отправляет по странам Содружества печатную продукцию и промышленные товары ценными бандеролями и посылками, в том числе наложенным платежом.

Экспедирует по странам Содружества газеты и журналы.

Наш телефон в Москве: 361-35-76

Брокерская фирма "Стромынка"

оперативно, на взаимовыгодных условиях

поможет Вам совершить сделки

по купле-продаже ЛЕСА, пиломатериалов и других товаров

на Лесной бирже, Азиатской бирже, бирже ЛЭК РКП.

107846 Москва, ул. Стромынка, 20

Телефон: 269-46-44 (с 10.00 до 16.00)

Ашхабадский Дом печати

ПРИОБРЕТЕТ

линию автоматизированную поточную для проявления офсетных полиметаллических копий 2ФПП-120

и линию автоматизированную поточную модульного типа для изготовления офсетных полиметаллических форм 2ФПТ-120

в хорошем состоянии.

Наш адрес: 744013 Ашхабад, ул. Атабаева, 20, Дом печати

Телефоны: 25-62-72, 46-79-88, 46-79-36, 25-53-19

Фальшивые ноты «Солистов Москвы»

Юрий КОВАЛЕНКО, «Известия»

Когда год назад «Солисты Москвы» под руководством Юрия Башмета (не путать с «Виртуозами Москвы», которые во главе с Владимиром Спиваковым получили «прописку» в Испании) обосновались в городе Монпелье, французская музыкальная общественность расценила это как одно из важнейших событий в культурной жизни страны.

В феврале 1991 года 22 «солиста» и более 60 членов их семей перебрались в Монпелье. Но уже через несколько месяцев в их рядах проявились первые признаки недовольства. Музыканты, пишет еженедельник «Пуэн», обнаружили, что переезд на Запад в первую очередь благоприятно сказался на карьере их шефа. Сами же они остались в тени.

Далее, оказалось, что по контракту музыкантам полагалось «всего» 15 тысяч франков жалованья каждому — что меньше того, что зарабатывают в среднем их французские коллеги. Но эти деньги — «о, парадокс», восклицает «Пуэн» — не обеспечивали им того уровня жизни, к которому «Солисты» привыкли в Москве.

Наконец и на их настроение повлияли и «микроб» демократии, и дух обретенной свободы. Некоторые музыканты не хотели более находиться в «феодальной» зависимости от Башмета, который, однако, не собирался ни с кем делиться своей властью.

«Бунт» на музыкальном корабле вспыхнул после возвращения «Солистов» из турне по Японии. Рене Керинг хотел было успокоить страсти, сыграть роль посредника и предложил взять на себя функции администратора оркестра. При этом Башмет оставался бы его художественным руководителем.

Однако Башмет отказался, но вскоре обнаружил, пишет «Пуэн», что согласно заключенному с Монпелье соглашению оркестром в административном плане управляет ассоциация, контролируемая городскими властями. Ассоциация и стала предъявлять претензии Башмету по поводу концертов, которые он-де «задолжал» городским благодетелям, и дала понять, что, если он не согласится на опеку со стороны Рене Керинга, возможен «путч» в рядах «Солистов».

После такого поворота событий, пишет журнал, прославленный альтист решил, что попал в западню, и отказался выступать. Ну а без Башмета к «Солистам» быстро пропал интерес. Организаторы аннулировали их гастроли во Франции и за рубежом.

Тогда ассоциация приняла контрмеры — провела собрание оркестра, на котором 11 музыкантов потребовали смещения Башмета, тогда как 4 других заявили о своей с ним солидарности. Остальные предпочли нейтралитет. После чего сохранившим верность Башмету пригрозили высылкой в... Москву.

Шаг за шагом дело дошло до суда. Адвокаты Башмета попытались было запретить «бунтовщикам» использовать громкое имя «Солистов», но местный суд пока отклонил их ходатайство. Однако юридическое перетягивание каната продолжается с переменным успехом.

После 12 месяцев жизни в условиях западной демократии, завершает свое повествование «Пуэн», столкнувшись с французскими бюрократическими препонами и несуразицами, московский оркестр сегодня являет собой печальное зрелище: от его прекрасного здания остались одни руины.

ПАРИЖ.

ВОЗРОДИТСЯ ТАШКЕНТСКИЙ КИНОФЕСТИВАЛЬ

Шахабутдин ЗАЙНУТДИНОВ, «Известия»

Чрезмерно политизированный, проходивший без состязательного принципа и по указке бывшего центра Международный кинофестиваль стран Азии, Африки и Латинской Америки возрождается в новом качестве.

Решение об этом принял Кабинет министров при президенте Республики Узбекистан. Очередной, одиннадцатый форум кино трех континентов состоится с 3 по 10 октября нынешнего года. Учреждаются различные призы, в том числе золотой, серебряный и бронзовый Семург — мифическая птица удачи и счастья, воспетая в узбекском фольклоре и поэзии.

ТАШКЕНТ.

РЕЛИГИОЗНАЯ РОССИЯ ВЫХОДИТ ИЗ ПОДПОЛЬЯ

Валерий РУДНЕВ, «Известия»

Министерство юстиции Российской Федерации продолжает регистрацию религиозных объединений. Как сообщили в службе информации Минюста, свидетельства уже выданы 113 церквам, духовным управлениям, религиозным центрам, братствам, монастырям, миссиям, обществам, духовным учебным заведениям, представляющим 22 конфессии. Все они получили права юридического лица.

Государственный реестр религиозных объединений свидетельствует: в России представлены не только всем известные интернациональные мировые религии — христианство, ислам, буддизм,— но и течения одной веры, например, христианства— православие, католицизм, протестантизм. Кроме Русской православной церкви, в Минюсте зарегистрировано Суздальское епархиальное управление Российской Православной свободной церкви юрисдикции Русской Православной церкви за границей, Межрегиональное духовное управление Истинно-Православной церкви («катакомбной»). Юридическими лицами стали Русская Православная Старообрядческая церковь (Белокриницкое согласие), Союз общин Духовных Христиан-молокан, объединение духовных борцов Христа — духоборцев.

Регистрационные свидетельства выданы группе церквей, центров, союзов, представляющих и протестантские течения.

Католицизм в России представлен Римско-Католическими Апостольскими Администратурами для католиков латинского обряда Европейской части России и Сибири.

«Прописку» в Министерстве юстиции прошли и представители ислама, буддизма, иудаизма, Армянской апостольской церкви.

Проходит регистрацию и древнейшая вера — язычество. Ее представляет Марийский религиозный центр «Ошмарий-Чимарий». В местных органах российской власти зарегистрированы последователи Международного общества Сознания Кришны, религиозного течения бахаизма.

Мэр Душанбе заключен под стражу

Александр КАРПОВ, «Известия»

В Душанбе арестован председатель горисполкома М. Икрамов. Этот человек, известный своими симпатиями к демократическим кругам, подозревается во взяточничестве.

Прокуратура Таджикистана, занимающаяся расследованием дела о взятках среди работников исполкома, постаралась соблюсти необходимые для задержания и ареста народного депутата Верховного и городского Советов приличия. Получены разрешения на возбуждение уголовного дела против М. Икрамова и от заседающего в эти дни парламента республики, и от специально собранного на внеочередную сессию депутатского корпуса столицы.

Однако случившееся общественностью воспринято неоднозначно. Дело в том, что сложные отношения мэра города с органами прокуратуры уже около полугода являются поводом для публичного обсуждения. Во второй половине сентября прошлого года, когда республика была взбудоражена многодневными митингами, организованными оппозиционными силами, руководство прокуратуры в парламенте Таджикистана заявило о намерении арестовать М. Икрамова за превышение полномочий при решении вопроса о демонтаже памятника Ленину на центральной площади Душанбе. Этого не случилось. Одним из пунктов соглашения, заключенного тогда между официальными властями и оппозицией, запрещалось возбуждение уголовных дел против участников и организаторов митингов. Затем, в течение долгого времени, шла судебная тяжба между мэром Душанбе и газетой «Согласие», в одной из публикаций поставившей под сомнение его чистоплотность. Решением суда на редакцию газеты наложен штраф в размере 25 тысяч рублей за оскорбление чести и достоинства городского головы.

Арест М. Икрамова председатель правления демпартии Таджикистана Ш. Юсупов на состоявшейся пресс-конференции расценил как попытку нынешних официальных властей скомпрометировать демократическое движение в республике.

ДУШАНБЕ.

100 ПРОЦЕНТОВ ГОДОВЫХ!

Именно такой доход будут приносить Вам деньги, если Вы поместите их на безотзывный депозит во ВСЕРОССИЙСКОМ БИРЖЕВОМ БАНКЕ – крупнейшем коммерческом банке страны.

Минимальная сумма безотзывного депозитного вклада – 100 000 рублей.

Срок безотзывного депозитного вклада – 12 месяцев.

Адрес: 127348 Москва, Ярославское ш., 13
Телефоны: 166-39-61, 166-39-62, 166-39-64 (круглосуточно)
Телефакс: 1665750

Спорт

У Каспарова один соперник—рейтинг

Юрий ВАСИЛЬЕВ, шахматный обозреватель

Удивительные все же люди эти шахматисты. Когда после напряженной партии со Спилменом Василий Иванчук вышел в холл гостиницы «Аннибал», чтобы пойти на традиционную вечернюю прогулку, его остановил местный любитель шахмат. То, что он предложил третьему шахматисту мира (по рейтингу), было весьма неожиданным. Нет, он не попросил автограф, это дело привычное, ежедневно каждый из участников дает их без счета. А предложил Василию... сыграть в шахматы. Сгонять партейку.

То, что Иванчук абсолютно непредсказуем, шахматисты с рейтингом 2.600 и выше, с которыми он играет, знают хорошо. Но мне кажется, даже они были несколько озадачены: Вася, не снимая своей синей болоньевой курточки с застегнутым наглухо воротом, сел за столик с любителем и терпеливо играл с ним примерно полчаса. Мимо ходили шахматисты мировой элиты, поглядывали на это действо и тихо улыбались. Потом, когда неожиданный соперник Иванчука положил своего короля на бок в знак поражения, Василий, так же спокойно пожал ему руку и пошел гулять, негромко что-то напевая...

Есть в Линаресе необыкновенной красоты пальмовая аллея. Она необъятна и просторна, как взлетная полоса (длина ее что-то около километра). Ночью в густых кронах деревьев светятся фонари. Кого можно встретить глубокой ночью на этой пальмовой аллее? Кто эти странные люди, бредущие парами по огромному пустынному пространству? Это — шахматисты, добровольные заключенные некоего призрачного мира абстрактных комбинаций, цейтнотов, цугцвангов...

В десятом туре Г. Каспаров, единственный участник турнира, идущий без поражений, выиграл черными в очень напряженной «староиндийке» у А. Юсупова. Чемпион мира борется не только с соперниками, он еще и штурмует рейтинговый Эверест. Даже если Каспаров сыграет вничью две оставшиеся встречи, он вновь превысит рейтинг легендарного Фишера — 2.780. Трудно поверить, что ему удастся побить свой собственный рекорд (2.800). Для этого надо выиграть обе оставшиеся партии. Однако поживем — увидим.

Неожиданное поражение белыми потерпел А. Карпов от разыгравшегося на финише Е. Бареева. Второй подряд проигрыш у А. Белявского — от Л. Любоевича. Причина та же, что и у Карпова, — резкая игра не по позиции, а по настроению. Настроение же у этих бескомпромиссных шахматистов было одним: победа любой ценой.

Я. Тимман, выигравший накануне эндшпиль «два слона против коня» у Д. Спилмена (партия продолжалась 91 ход), на этот раз учинил подлинный разгром другому англичанину — Н. Шорту.

Н. Шорт — Я. Тимман
Дебют четырех коней

1. e4 e5 2. Kf3 Kc6 3. Kc3 Kf6 4. Cb5 Kd4 5. Ca4 Cc5 6. K:e5 0—0 7. Kd3 Cb6 8. e5 Ke8 9. Kd5 d6 10. Ke3 Фq5 11. f4 Фg6 12. 0—0 f6 13. ed K:d6 14. Kf2 K4 f5 15. Kd5 Kph8 16. K:b6 ab 17. c3 Л:a4 18. Ф:a4 Kh4 19. g3 Kf3+ 20. Kpg2 Kh4+ 21. Kpg1 Kf3+ 22. Kpg2 Ce6 23. Kh1 Cd5 24. Л:f3 Kf5 25. Kf2 Kh4+ 26. Kpf1 K:f3 27. d3 K:h2+ 28. Kpe2 Cc6. Белые сдались.

Иванчук белыми без видимых усилий переиграл неудачно выступающего Спилмена. Две встречи закончились вничью (после 40 ходов, однако). Так сыграли: Ананд и Гельфанд, Салов и Ильескас. Положение лидеров: Каспаров — 8,5, Тимман — 7, Иванчук — 6,5, Белявский и Карпов — по 6.

ЛИНАРЕС.

ХОККЕЙ ПОД ЗНАКОМ МИГРАЦИИ

Андрей ПЕТРОВ, «Известия»

Скоротечные полуфинальные турниры открытого чемпионата СНГ по хоккею после несколько нервозного старта потенциальных фаворитов к финишу все поставили на свои места. Как и предполагалось, без особых хлопот в «плей-офф» попали динамовцы Москвы и ЦСКА. А вот двух других соискателей наград, равно как и пары, мы узнаем в пятницу.

«Динамо» накатило на финиш очень мощно. По крайней мере «Химик», основной соперник бело-голубых в группе, после домашней ничьей ничего не мог поделать 10 марта в Москве с динамовским натиском. Счет 5:1 в пользу чемпиона — еще вполне достойный результат для подмосковных хоккеистов. Короче, «Динамо» по игре сегодня главный претендент на «золотой» хет-трик.

	И	В	Н	П	Ш	О
Динамо	5	4	1	0	26-10	9
Химик	5	2	1	2	14-14	5
Торпедо НН	5	2	1	2	18-19	5
Торпедо У-К	5	0	1	4	8-23	1

После ничьей торпедовских команд (3:3) на вторую путевку реальные шансы имеет «Химик», принимающий в последнем матче дома устькаменогорцев.

В другой группе ЦСКА, сильно проведя первые четыре матча, досрочно вышел в «плей-офф». И если над земляками армейцы одержали победы со скрипом, то «Трактор» они попросту забросали шайбами — 10:3 и 8:0. Скорее всего, вторым здесь будет «Спартак», дважды переигравший «Крылья Советов» — 3:2 и 6:4.

	И	В	Н	П	Ш	О
ЦСКА	4	4	0	0	23-5	8
Спартак	4	2	1	1	13-11	5
Трактор	4	0	2	2	6-21	2
Кр. Советов	4	0	1	3	7-12	1

Групповые турниры в нашем чемпионате проходят под знаком нового всплеска миграции хоккейных талантов за океан. Прямо после Олимпиады в «Чикаго» отправился армеец Игорь Кравчук. На днях улетел на смотрины в «Виннипег» его одноклубник Евгений Давыдов. В «Детройте» после долгих пересудов будет играть Вячеслав Козлов, последние матчи до травмы проводивший за ЦСКА. А в скором времени в «Торонто» уедет Дмитрий Миронов из «Крыльев Советов». Как только продолжает жить и побеждать наш хоккей, уму непостижимо!

ПОКЛОН ВАМ, УЧИТЕЛЬ

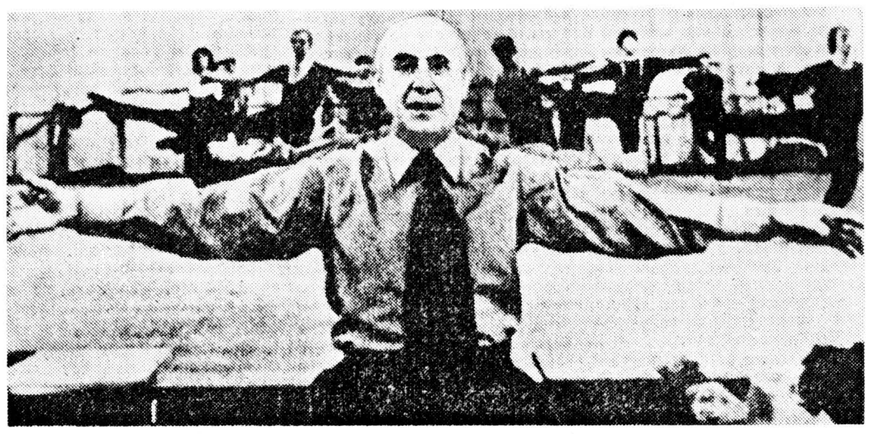

Умер Асаф Мессерер. Наше прекрасное искусство—искусство классического балета—потеряло замечательного человека, влюбленного в это искусство, служившего ему всю свою долгую жизнь преданно и беззаветно. Через его сердце Учителя прошло множество учеников в разных странах.

Марина Цветаева писала о «нежелании быть». У Асафа Михайловича было, напротив, желание быть. Быть в искусстве. В Большом театре, где он будет для всех нас так же вечен, как плафон с Аполлоном над зрительным залом, как знаменитые колонны у входа...

Я помню, как танцевала свой первый вальс, и вальс этот поставил Асаф Мессерер...

Удивительно разносторонний исполнитель—и в чистой классике, и на эстраде,—он был великолепным балетмейстером. Созданные им номера—«Мелодию» Глюка, «Весенние воды» Рахманинова танцуют во многих странах.

Чуткий педагог, никогда не повысивший в жизни голоса, он тем не менее приучал к жесткой творческой дисциплине. Откуда бы я ни вернулась, всегда приходила в его класс, это было необходимо как допинг, как заряд энергии, доброты, творчества.

В свои 88 лет он в прошлом году вел классы в Америке и в Японии. В Америке вспоминают о нем: этот человек небольшого роста во время уроков казался гигантом, как бы заполняя собою класс, зал, покоряя силой таланта и мастерства.

От нескольких поколений артистов педагогов—поклон Вам, Учитель...

Ольга ЛЕПЕШИНСКАЯ.

ТВ ЧЕТВЕРГ, 12 марта

1 КАНАЛ. ОСТАНКИНО

6.00 — «Утро». **8.30** — «Приключения Чоко и Боко». **9.30** — Концерт. **10.15** — «Грустный пейзаж России». **11.00** — Концерт З. Соткилавы. **12.00** — Новости (с сурдопереводом). **12.20** — Программа передач. **12.25** — «Под знаком «Д». **13.15**—«Хождение по кругу». **13.45** — Л. Бернстайн — Симфонические танцы из мюзикла «Вестсайдская история». **14.10** — Блокнот. **14.15** — Телемикст. **15.00** — Новости. **15.20** — Программа передач. **15.25** — «Аревик». 2-я серия. **16.30** — «Тихо! Идет операция». **16.35** — Выступление Камчатского камерного оркестра. **17.00** — Фильм — детям. «Осьминоги со второго этажа». 1-я серия. **18.00** — Новости. **18.20** — Программа передач. **18.25** — «До шестнадцати и старше». **19.05** — Досье. **19.30** — Фильмы режиссера Г. Данелия. «Я шагаю по Москве». **20.45** — «Спокойной ночи, малыши!» **21.00** — Новости. **21.35** — Программа передач. **21.40** — «Веди». **22.40** — Театральные встречи. **0.00** — Новости. **0.20** — Программа передач. **0.25** — Благотворительный концерт поп-групп в Фонд детских домов.

КАНАЛ «РОССИЯ»

8.00 — Вести. **8.20** — Испанский язык. 1-й год обучения. **8.50** — «Досуг». «Домашний клуб» **9.05** — Испанский язык. 2-й год обучения. **9.35** — Детский час (с уроком английского языка). **10.35** — «Катанга — северная экзотика» **10.55** — «Хочется быть красивой» **11.30** — Теле-пресс. С участием председателя Конституционного суда Российской Федерации В. Зорькина **12.25** — «Признание в любви». **12.40** — Камера исследует прошлое «Судьба Алексея Толстого» **13.40** — Крестьянский вопрос «Уроки Игоря Маслова» **14.00** — Вести. **16.00** — «О бизнесе и о себе» **16.10** — «Прекрасное мгновение» **16.40** —«Вразуми меня, и буду жить». Документальный фильм. **17.15** — «Ключ к мировому рынку». **17.45** — Т. ИН. КО. **18.00** — Трансросэфир: «Дальний Восток». **18.45** — Досуг. «Внимание: снимаю!» **19.00** — Парламентский вестник России. **19.15** — Студия «Nota bene». **19.55** — Реклама. **20.00** — Вести. **20.20** —Праздник каждый день. **20.30** — Специальный коммерческий вестник. **20.40** — «Праздник Нептуна». Художественный фильм. **21.35** — На сессии ВС Российской Федерации. **21.55** — Без остуши. Президент Татарстана М. Шаймиев в пресс-центре «Республика». **22.55** — Реклама. **23.00** — Вести. Астрологический прогноз. **23.20** — Реклама. **23.25** — Пятое колесо.

МОСКОВСКАЯ ПРОГРАММА

В телеканале «2×2»: **7.00** — Информационная программа **8.00** — Московский телетайп **9.00** — «Макрон-1». 23-я серия **9.30** — «Выживание» **12.00** — «Господин Шрам». Художественный фильм. **14.30** — «Европа-фильм». **15.00** — Евромикс. **18.00** — Горячая тема. **18.45** — Новости. **19.00** — Панорама Подмосковья. **19.30** — Добрый вечер, Москва! **21.00** — Новости (с сурдопереводом). **21.35** — Хроника. **21.45** — Добрый вечер, Москва! В телеканале «2×2»: **23.00** — Художественный фильм из сериала «Я — шпион»: ночная музыкальная программа: Информационная программа.

ПОКАЗЫВАЕТ САНКТ-ПЕТЕРБУРГ

7.30 — Здравствуйте! **7.35** — Час кино. **9.05** — Литература. 6-й класс. **9.25** — «Приэльбрусье». **9.35** — Математика. ПТУ. **10.05** — Астрономия 11-й класс. **10.40** — «Лес» Художественный фильм. **12.15** — Теледоктор. **12.45** — «Петербург Андрея Белого». **13.00** — «На все сто!» **14.00** — «Мы» **14.45**— «Легенда о любви». Художественный фильм (с субтитрами). 1-я и 2-я серии. **17.00** — Телеслужба «Чапыгина, 6» **17.30** — Телестанция «Факт» **17.35** — История. 5—7-й класс. **18.05** — «Хочу все знать». **18.30** — Телебиржа. **19.00** — Гражданин и закон. **20.00** — «Большой фестиваль». **20.20** — Телестанция «Факт». **20.40** — Реклама. **20.45** — Спорт, спорт, спорт. **21.00** — «Немецкая волна» представляет «Европейский калейдоскоп». **21.35** — «600 секунд». **21.45** — Реклама. **21.50** — Преображение «Кольма. История одного треста» Фильм 1-й **23.10** — Французская телекомпания «Ля Сет» представляет: «Сто лет джаза». 1-я серия. **0.05** — «Маневры на 5 этаже». Художественный фильм (с субтитрами). **1.10** — Поет Елена Камбурова.

ОБРАЗОВАТЕЛЬНАЯ ПРОГРАММА

11.00 — «Хотите, верьте...» **11.40** — «Талант» 3-я серия. **18.00** — «Нет чужой земли». 2-я серия **19.15** — Школа менеджеров. **19.45** — Клуб путешественников **20.45** — Испанский язык 1-й год обучения. **21.15** — Испанский язык 2-й год обучения **21.45** — Телевизионный музыкальный абонемент. **22.20** — «Талант». 3-я серия. **23.30** — «Радуга».

Сообщает Гидрометцентр

Непостоянство весны сказывается не только в северных, но и в южных широтах. Так, на Северном Кавказе, в низовьях Волги и на большей части Средней Азии температура сейчас такая же, как в Мурманской области и Карелии. Что касается северных районов европейской России, то сюда в ближайшие сутки-двое мощный циклон, расположенный у берегов Норвегии, будет по-прежнему нагнетать теплые юго-западные ветры. Причем их скорость будет достигать 20 метров в секунду, а на Балтике и в прилегающих районах — до 30 метров в секунду. В центральных областях России еще сохранится теплая и преимущественно сухая погода, а в Черноземье и на Северном Кавказе температура будет повышаться днем до 8—10 градусов тепла. В то же время дальнейшее похолодание ожидается в Средней Азии, где днем будет всего 1—7 градусов тепла, а по ночам — до 5—10 мороза.

В Москве 12 марта днем 6—8 градусов тепла, ветер южный.

Учредитель: ЖУРНАЛИСТСКИЙ КОЛЛЕКТИВ «ИЗВЕСТИЙ»

Главный редактор И. ГОЛЕМБИОВСКИЙ.

РЕДАКЦИОННАЯ КОЛЛЕГИЯ:

Н. БОДНАРУК (заместитель главного редактора), Э. ГОНЗАЛЬЕЗ, С. ДАРДЫКИН, А. ДРУЗЕНКО (первый заместитель главного редактора), Ю. ЕФРЕМОВ (директор издательства), В. ЗАХАРЬКО (ответственный секретарь), А. ИЛЛЕШ, Л. КОРНЕШОВ (заместитель главного редактора, главный редактор приложения «Жизнь»), О. ЛАЦИС, Ю. МАКАРОВ, Д. МАМЛЕЕВ (первый заместитель главного редактора), В. НАДЕИН (заместитель главного редактора), Ю. ОРЛИК, А. ПЛУТНИК, И. СЕРКОВ (заместитель главного редактора, главный редактор приложения «Неделя»).

Московский выпуск: По графику — 15.00. Сдан в печать — 15.00.
Индекс — 50050 Тираж 3.800.000 Зак. № 275

ИЗВЕСТИЯ

Адрес и телефоны редакции: 103791, ГСП, Москва, К-6, Пушкинская площадь, 5.

Телетайп: 111129 вест
Телекс: 411121 Vesti SU
411122 Vesti SU

Факс: 209-53-94, 230-23-03
Телефоны для справок: 209-91-00, 299-2122

Справки по письмам 209-70-50
Отдел рекламы 200-30-18
209-34-66

Адрес издательства «Известия»: 103798, ГСП, Москва, К-6, Пушкинская площадь, 5.

Типография имени И. И. Скворцова-Степанова издательства «Известия», Москва, Пушкинская пл., 5.