● 25 января 1992 года, суббота
Московский выпуск
● № 21 (23595)
Цена 80 коп.

Газета выходит с марта 1917 года

ИЗВЕСТИЯ

ПОБЕДУ ПРАВИТЕЛЬСТВА РОССИИ В СПОРЕ О БЮДЖЕТЕ ПОМОГ ОДЕРЖАТЬ МЕЖДУНАРОДНЫЙ ВАЛЮТНЫЙ ФОНД

Сергей ЧУГАЕВ, «Известия»

Судьба первого в истории независимой России государственного бюджета оказалась поистине драматической. Предложения парламентских комитетов и комиссий увеличить его расходную часть на 276 миллиардов рублей практически не только сводили на нет все попытки правительства сформировать относительно бездефицитный бюджет, но и, по сути, ставили вопрос о вотуме доверия самому Кабинету министров.

Начавшиеся же после представления проекта дебаты еще более усугубили обстановку. Ни один из выступивших депутатов не поддержал проект бюджета. Показательно, что почти все ораторы требовали увеличения ассигнований на какие-либо отрасли — на культуру, оборону, науку, колхозы. Требования, нет слов, справедливые. Вот только не прозвучало ни одного предложения по поводу того, откуда же взять деньги на дополнительные расходы.

В конечном счете оказалось, что парламент сам себя загнал в ловушку. Принимать предложенный правительством проект бюджета он явно не желал. Но и не принять его он тоже не мог. Инфляция превратила действующий в России закон, по которому до принятия бюджета правительство может ежемесячно расходовать деньги, составляющие в сумме одну двенадцатую часть бюджета прошлого года, в фикцию.

И тут вице-премьер выложил свою козырную карту, вызвав тем самым, пожалуй, еще больший шок.

Егор Гайдар сообщил депутатам, что сегодня в России возможность регулярно поставлять населению хотя бы в минимальных масштабах хлеб, а также корм для скота зависит от ежедневной разгрузки в наших портах примерно 120—130 тысяч тонн зерна. Это зерно мы получаем исключительно за счет кредитов. Предоставление кредитов жестко увязано с выполнением обязательств, в рамках которых нам была предоставлена отсрочка до марта по выплате основной суммы задолженности бывшего СССР в сумме 11,3 миллиарда рублей. Любые сбои в выплате процентов или выполнении обязательств автоматически ведут к перебоям в поставках зерна. Одним из условий, которые выставили нам кредиторы, предоставившие отсрочку,—четкое сотрудничество с Международным валютным фондом в контроле за серьезностью реформ.

Егор Гайдар также сообщил, что в марте МВФ должен представить доклад о том, в какой степени усилия России по реализации экономической реформы являются серьезными, и на основе этого доклада будет принято решение о пролонгировании отсрочки на апрель и далее. МВФ выдвигает два основных критерия оценки серьезности реформ — последовательность реальных действий по либерализации цен и усилия, направленные на ликвидацию бюджетного дефицита. Если же, по мнению МВФ, эти условия не будут соблюдены, то это приведет автоматически к расторжению соглашения с Парижским клубом и к отсрочке кредитов на продовольствие. А такой поворот дела может привести к тому, что уже в марте население России останется без хлеба, а животноводство будет практически уничтожено.

Егор Гайдар не исключил возможности, что через несколько месяцев наши западные партнеры скорее всего скорректируют свою политику, но этих месяцев может оказаться вполне достаточно для того, чтобы в России не стало ни правительства, ни парламента.

Несмотря на столь убийственные аргументы, лишь благодаря титаническим усилиям спикера парламента Руслана Хасбулатова удалось убедить депутатов. Решению придана форма компромисса. Принятый парламентом закон называется «О бюджетной системе Российской Федерации», а не «О бюджете». В этом законе правительству просто разрешается расходование в первом квартале 420,5 миллиарда рублей. При этом решено, что в феврале парламент совместно с Кабинетом министров еще раз проанализирует все бюджетные статьи, будут изыскиваться возможности увеличения ассигнований, начнется серьезная работа над формированием годового бюджета... Однако главное в этот день правительству все же удалось. От попыток увеличить бюджетный дефицит Кабинет министров сумел отбиться. Пока.

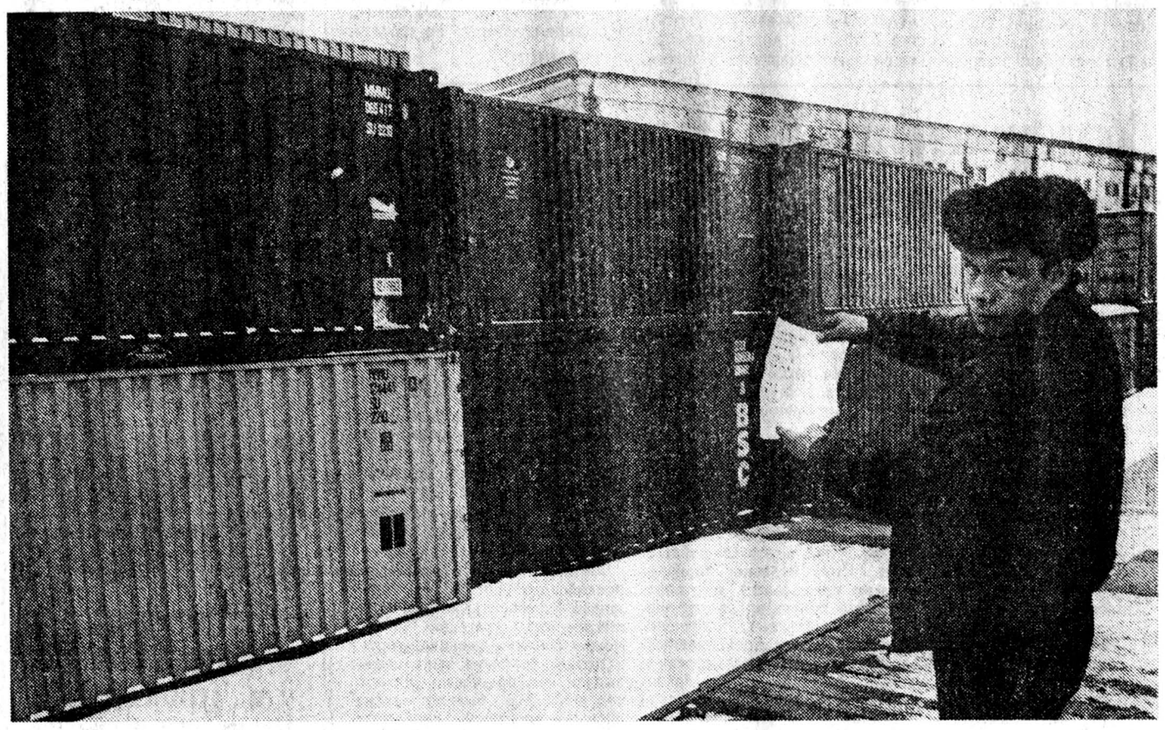

НЕ МОГУТ НАЙТИ, КОМУ ОТДАТЬ ГУМАНИТАРНЫЙ ГРУЗ

Игорь ГРИЦЕНКО,
Владимир СВАРЦЕВИЧ (фото), «Известия»

В то время когда обеспокоенный нашим катастрофическим положением Запад, урезая из бюджета и собирая по крупицам добровольные пожертвования, шлет нам сотни и сотни тонн всяческой помощи, ошалевшие от разбирательств и выяснений отечественные чиновники заставляют томиться ценные грузы гуманитарной помощи неделями, а то и месяцами...

Еще 25 декабря прошлого года на станцию Москва-Киевская (Товарная) прибыло 28 контейнеров гуманитарной помощи из Германии. Представители контролирующих организаций «Лазаррус хильсверк», приняв груз, передали сопроводительные документы Главному управлению торговли Москвы. Четыре дня о контейнерах никто не замолвил и словечка, лишь 29 декабря поразивший всех своей «расторопностью» заместитель председателя комиссии по приему, учету и распределению гуманитарной помощи Управления торговли В. Жилинский отправил в адрес железнодорожников гарантийное письмо с просьбой помочь в отгрузке в счет последующей оплаты.

Железнодорожники, равно как и автотранспортники, обеспечивающие вывоз груза со станции, даже и думать об этом забыли, как и те, кто непосредственно отвечает за гуманитарную помощь.

Пока в Главном управлении торговли думали, как быть со злополучными контейнерами, к этому времени набежала уже довольно кругленькая сумма за сверхнормативный простой — более пяти с половиной миллионов рублей! Воистину, снесла курочка яичко непростое...

А пока хозяйственники выясняют, должен ли оплачиваться простой и кем, нельзя с полной уверенностью утверждать, что груз не пойдет «налево» или его попросту не разворуют. Об этом сказал нам работник линейного отделения милиции, пожелавший остаться неизвестным. Я позвонил в представительство фирмы «Лазаррус хильсверк» и попросил их прокомментировать ситуацию.

— Мы приняли груз и доставили его в пункт назначения, остальное — не наши проблемы,— ответили мне.

Кого, интересно, дожидается гуманитарный груз из Германии?

Ю. ЛУЖКОВ СФОРМИРОВАЛ ПРАВИТЕЛЬСТВО

Виктор БЕЛИКОВ, «Известия»

24 января премьер Ю. Лужков представил участникам многолюдной пресс-конференции членов вновь сформированного им городского правительства.

Изменения претерпел не только персональный состав кабинета, но и структура исполнительного органа мэрии. Отказавшись от привычной отраслевой схемы, решено образовать пять комплексов, сведя в каждый из них близкие по решаемым проблемы департаменты. Комплекс экономических реформ — главнейший в новой структуре правительства — поручено возглавить первому заместителю премьера К. Буравлеву, 34-летнему инженеру-строителю, имеющему опыт предпринимательской деятельности (руководил производственным кооперативом). В составе правительства он впервые.

Руководитель комплекса социальной защиты, первый заместитель премьера В. Коробченко занимался этими же вопросами в прежнем правительстве, как и два других первых зама главы правительства — Б. Никольский (комплекс городского хозяйства) и В. Ресин (комплекс перспективного развития города). Комплексом территориального управления руководит первый зам. премьера Э. Бакиров, до этого возглавлявший департамент мэра.

Из новых назначений на посты министров правительства назовем Ю. Андреева, возглавившего департамент муниципального имущества, А. Брагинского, руководителя департамента социально-культурных отраслей, Ю. Коростелева, главу департамента финансов. Наш коллега-журналист, работавший главным редактором популярного «Московского комсомольца», П. Гусев вошел министром в правительство и будет руководить впервые образованным департаментом информации и пропаганды.

Другие члены кабинета, в том числе и префекты всех десяти административных округов, уже известны москвичам по участию в деятельности прежнего правительства. Однако в новый состав не вошли занимавшие посты министров А. Воронин и В. Карнаухов, а также возглавлявший комитет экономики города Н. Шевелкин.

Отвечая на вопрос корреспондента «Известий», поддерживают ли предприниматели Москвы программу ускоренных экономических реформ нового правительства, Ю. Лужков сказал:

— У нас прекрасные отношения с большинством формирующихся и уже окрепших предпринимательских структур Москвы. День назад решением правительства им предоставлены дополнительные льготы, которые, надеюсь, будут способствовать развертыванию их деятельности в городе. Мы не поддерживаем курса, намеченного российской налоговой политикой, и считаем, что она затрудняет деловую активность компаний, фирм, акционерных обществ. Москва и в дальнейшем не собирается вводить никаких местных налогов, которые бы сковывали становление нашего молодого бизнеса.

БИРЖИ ХОТЯТ ЗАКОНА О СЕБЕ

Ирина ДЕМЧЕНКО, «Известия»

В начале следующей недели в российском парламенте планируются слушания по проблемам организации биржевой деятельности. Необходимость этого мероприятия выявилась в ходе обсуждения обеими палатами проекта закона «О товарной бирже и биржевой торговле».

В классическом смысле биржа — это не более, чем определенным образом организованное место оптовой торговли, куда сходятся торговые посредники для гласного и открытого заключения сделок. Вряд ли таких мест нужно очень много, особенно при нынешнем состоянии нашего товарного рынка. И тем не менее только в Российской Федерации уже действует около 200 бирж и еще несколько сотен учреждений, называющих себя таковыми, но официально не зарегистрированных.

Одна из причин «биржевой вакханалии» в нашей стране — отсутствие какой-либо нормативной базы. Сегодня любая брокерская контора, торговый дом или фирма, занимающаяся посреднической деятельностью, смело называет себя биржей, зачастую не очень представляя, что это такое. Отсюда — огромное число скандалов, время от времени становящихся достоянием общественности, и множество экзотических выходок и популистских высказываний, компрометирующих биржевое движение как таковое. Результатом стало распространенное заблуждение, что высокие цены на продукты питания и товары народного потребления «накручиваются» по вине бирж.

На самом деле ни колбаса, ни сметана, ни мужские сорочки не являются биржевым товаром и в цивилизованном мире не выставляются на торги. По словам сопредседателя российского биржевого союза Ю. Милюкова, их структуры очень заинтересованы в том, чтобы отделить зерна от плевел, и уже около года добиваются принятия закона о себе.

Интересно, что этот законопроект, образцом для которого послужили лучшие мировые законодательные акты, тем не менее отражает некоторые наши «фирменные» предубеждения против торгово-закупочной деятельности как таковой. На всякий случай биржам запретили участвовать в приобретении ценных бумаг, кроме государственных, а от учреждения бирж отстранили такие коммерчески активные структуры, как банки, инвестиционные компании, страховые фонды. Разумеется, запреты эти будет легко обойти, предложив соответствующим чиновникам соответствующее вознаграждение.

Займы получат те, кто платит долги

Отклики на вашингтонскую конференцию

Павел ГОЛУБ, «Известия»

Завершившаяся в Вашингтоне двухдневная международная конференция по координации гуманитарной помощи республикам СНГ может оказать решающую поддержку народам бывшего Советского Союза в освобождении от груза тоталитарного прошлого и сверхцентрализованной экономики. Но может и не принести желаемого результата. Такова оценка итогов конференции зарубежными наблюдателями.

Обозреватели указывают на существенные различия в подходах разных стран к оказанию конкретной помощи бывшим советским республикам. Джим Хоугланд из «Вашингтон пост» считает, что правительство Соединенных Штатов пока что оказывает явно недостаточную помощь, стремясь при этом извлечь политические дивиденды из «дозированных расходов» на эти цели.

«И все же предложение президента Буша о выделении дополнительно 645 миллионов долларов России в течение следующих двух лет определенно делает более основательными его призывы к другим государствам также оказать ей поддержку»,— отмечает «Вашингтон пост» в редакционной статье. Действительно, программа американской помощи производит впечатление. Вот некоторые подробности, сообщаемые агентством «Ассошиэйтед Пресс»:

На 8,7 миллиона долларов будет направлено в наши больницы антибиотиков, уже летом начнется реализация программы по вакцинации 50.000 наших детей, к концу года в семь раз должна увеличиться помощь больницам медикаментами и оборудованием. Кроме того, в течение трех лет 2.000 американских добровольцев отработают от 30 до 90 дней на частных сельскохозяйственных предприятиях в СНГ. В свою очередь не менее 500 работников исполнительных органов всех уровней — от центрального до местного — пройдут стажировку в США.

Тем не менее результаты конференции не смогли развеять скептицизма некоторых наблюдателей. Например, Т. Фридман из «Нью-Йорк таймс» пишет: «Если все эти планы будут выполнены, то ситуация в бывшем Советском Союзе, возможно, улучшится. Однако остается непонятным, какие из новых инициатив действительно станут реальностью. Американская сторона не позволила, например, в ходе конференции обсуждать вопрос о создании многомиллиардного валютного стабилизационного фонда для поддержания процесса перехода к рыночным отношениям, в создании которого так заинтересована Россия».

Английская «Файнэншл таймс» считает в этой связи, что создание стабилизационного фонда вряд ли станет реальностью, пока республики не вступят в Международный валютный фонд. При этом газета видит в качестве одного из препятствий на этом пути неготовность некоторых республик, в частности Украины, подписать меморандум о взаимопонимании относительно выплаты долгов Советского Союза. Как ожидается, ФРГ будет настаивать на блокировании членства в МВФ тех, кто не готов платить долги. «Гардиан» тем не менее информирует, что официальные лица ведущих стран Запада устранили главное препятствие на пути вступления бывших советских республик в МВФ на «закулисной встрече», о месте и времени проведения которой ничего не сообщается. По сведениям газеты, вступление России в МВФ, возможно, произойдет в течение ближайших трех месяцев.

Немецкие наблюдатели видят главный недостаток вашингтонской конференции в том, что она прошла без участия стран СНГ. «Остается рассчитывать, что на следующей конференции, в Лиссабоне, речь действительно пойдет об оказании помощи странам СНГ, — пишет «Берлинер цайтунг».— Очень важно, чтобы за столом переговоров оказались представители СНГ, которые лучше знают положение в своей экономике, и им нужно ясно сказать о том, что та сдержанность, которая проявлялась до сих пор, не связана только с отсутствием концепции, слабостью руководства или злой волей».

А вот позиция министра иностранных дел Германии Ганса-Дитриха Геншера. «Координация помощи Содружеству Независимых Государств,— считает он,— должна быть сфокусирована не только на предоставлении чрезвычайного гуманитарного и финансового содействия, но и, что особенно важно, на долгосрочной технической помощи. Это содействие Запада нужно для того, чтобы научить тех людей, которые в будущем будут играть важную роль в структурах новой рыночной экономики».

Критично подходит к оценке результатов конференции заместитель председателя фракции СДПГ в бундестаге Рудольф Дресслер. «Об успехе можно говорить лишь в том случае,— заявил он,— если все государства — участники конференции быстро выделят миллиардные суммы для осуществления своего плана действий».

Призвав Запад к существенному усилению поддержки нового руководства бывших советских республик, известный советолог, профессор Колумбийского университета Роберт Легволд заявил: «Если реформы, особенно в России, не пойдут в нужном направлении, то это окажет драматическое негативное воздействие на всех нас».

ОТ НАШИХ КОРРЕСПОНДЕНТОВ И МИРОВЫХ АГЕНТСТВ

ПОСОЛ США В КРЕМЛЕ

24 января в Кремле Президент России Б. Н. Ельцин принял посла США в Российской Федерации Р. Страусса, сообщает пресс-служба Президента России.

Посол передал личное послание президента США и проинформировал российское руководство о принятом администрацией США решении организовать в феврале воздушный мост для доставки срочной медицинской и продовольственной помощи в Россию и другие государства СНГ.

(ТАСС).

МИНИСТР ИНОСТРАННЫХ ДЕЛ ЯПОНИИ ВСТРЕТИТСЯ С Б. ЕЛЬЦИНЫМ

По сообщениям из Токио, министр иностранных дел Японии Митио Ватанабэ, вероятно, встретится с Президентом Борисом Ельциным и другими российскими лидерами на следующей неделе в Москве.

Будут обсуждены вопросы о предоставлении Японией России гуманитарной помощи на сумму в 100 миллионов долларов и возможность подписания мирного договора между двумя странами.

(ЮПИ).

ЧСФР ПРИЗНАЛА ДЕВЯТЬ БЫВШИХ СОВЕТСКИХ РЕСПУБЛИК

Чехословакия объявила о признании девяти бывших советских республик.

В ближайшее время ЧСФР намерена установить с ними дипломатические отношения. Ранее Чехословакия уже заявила о признании трех прибалтийских государств, а также России, Украины и Беларуси.

(Ассошиэйтед Пресс).

АРГЕНТИНА ГОТОВА ПРИНИМАТЬ ПЕРЕСЕЛЕНЦЕВ ИЗ СНГ

Буэнос-Айрес. Министр иностранных дел и культа Аргентины Гидо ди Телла подтвердил готовность его страны принять 100 тысяч иммигрантов из республик СНГ.

Аргентина обратилась к Европейскому сообществу с просьбой о предоставлении 2 миллиардов долларов для переселения и устройства иммигрантов. Этот вопрос будет рассмотрен и окончательно решен в мае этого года в Лиссабоне на конференции об оказании помощи бывшему СССР, созываемой под эгидой ЕС.

(РИА).

РАЗВИТИЕ ПРЕДПРИНИМАТЕЛЬСТВА В РОССИИ

Более восьмидесяти тысяч новых хозяйственных структур зарегистрировано на начало года в Российской Федерации. Об этом сообщил Госкомстат республики. Сейчас действует около девяти тысяч акционерных обществ, 1,3 тысячи коммерческих банков, более 110 бирж.

Довольно быстрыми темпами идет создание фермерских хозяйств: если в середине прошлого года их было 20 тысяч, то ныне — уже 50 тысяч.

(ТАСС).

ПЕРВЫЙ МЕЖДУНАРОДНЫЙ БАНК НА УКРАИНЕ

Он открылся в Донецке. Банк учрежден ведущими предприятиями Донбасса и Донецким управлением государственного коммерческого Промстройбанка, а также представителями финансовых кругов США и Нидерландов.

(ТАСС).

МОЛОДЕЖЬ ПОД ЗАЩИТУ

Душанбинский горисполком принял меры помощи студентам. Пятнадцати тысячам юношей и девушек, обучающихся в вузах города и проживающих в общежитиях и на частных квартирах, выделяются талоны на питание. Всем студентам и школьникам разрешен бесплатный проезд на городском транспорте.

(Отахон ЛАТИФИ, «Известия»).

ДЕЛОВАЯ ПЕРЕПИСКА И РЕДАКТИРОВАНИЕ ТЕКСТОВ НА АНГЛИЙСКОМ ЯЗЫКЕ
с помощью программных средств МП "КСиМ"

"ДЕКОРР"
подготовка деловой корреспонденции на английском языке
● более 1 млн. знаков в базе данных
● более 10 тыс. стандартных фраз, выражений, примеров
● словари
Стоимость – 2970 руб. + 28%

"ПОЛИКОРР"
проверка и редактирование англоязычных текстов
● проверка ГРАММАТИКИ
● проверка ОРФОГРАФИИ
● проверка СТИЛЯ
● РЕКОМЕНДАЦИИ по исправлению текста
Стоимость – 2995 руб. + 28%

Наш адрес: 117279 Москва, в/я 56, МП "КСиМ". Телефон: (095) 421-21-11
Р/с № 1810027 в ОСБ 7980, корр/с № 154233 в ОПЕРО МГ СБ России в г. Москве, МФО 201906

КАПИТАЛИЗМ В ГОНКОНГЕ СОХРАНИТСЯ ЕЩЕ СТО ЛЕТ

Дэн Сяопин, в прошлом один из самых влиятельных руководителей Китая, заявил, что КНР будет поддерживать в Гонконге систему капиталистических отношений еще в течение ста лет.

Согласно достигнутой ранее договоренности, Великобритания передаст Китаю эту свою колонию в 1997 году.

(Ассошиэйтед Пресс).

Рис. А. ШАБАНОВА.

СОБЫТИЯ И КОММЕНТАРИИ

□ ЭСТОНИЯ

Оставляют армии одни красные знамена

Леонид ЛЕВИЦКИЙ, «Известия»

Парламент Эстонии объявил собственностью республики здания, сооружения, снаряжение, имущество, боевую технику, оружие находящихся на ее территории частей бывшей Советской Армии.

Постановление вызвало споры и в зале заседания, и вне его. Оно действительно небесспорно.

Две недели назад Россия взяла под свою юрисдикцию Северо-Западную группу войск. Так теперь именуется Прибалтийский военный округ. Получается, что Эстония «перехватила» имущество и оружие соседнего государства. Если же учесть, что в республике расположены военно-морские базы, дивизия ПВО с самыми современными ракетами, да и другие подразделения оснащены новейшей техникой, то Россия лишается многих миллиардов рублей.

Доводы в пользу «национализации»: СССР захватил вооружение эстонской армии в 1940 году, другие республики, например Украина, тоже взяли себе все имущество и вооружение Советской Армии, даже Черноморский флот.

Контрдоводы. Украина взяла не имущество, а военные части, которые меняют командование и государственную принадлежность. Эстония же требует немедленного вывода Советской Армии, а теперь уже русской армии, к тому же разоруженной. Ей остаются одни красные знамена.

Верховный Совет России только что ратифицировал договор об отношениях с Эстонией. В соответствии с ним все имущественные споры должны разрешаться отдельными соглашениями. Парламент Эстонии прибегнул к одностороннему шагу.

Мнение командования военных частей и морских баз однозначно. Его высказали командир дивизии ПВО генерал-майор З. Абдурахманов и вице-адмирал Ю. Белов: военные будут руководствоваться решениями командования Вооруженных Сил и Военно-Морского Флота. Без команды никто от армии не получит ни одного пистолета...

ТАЛЛИНН.

□ ЛИТВА

Граждане получают личный код

Николай ЛАШКЕВИЧ, «Известия».

Верховный Совет Литвы впервые в практике бывших союзных республик принял закон о регистре населения.

Традиционные методы сбора статистических данных о населении — процесс чрезвычайно трудоемкий. Новый закон позволяет разрешить многие проблемы, создает автоматизированную систему учета, когда сведения о каждом жителе республики накапливаются в банке данных. Законом предусмотрены данные, которые вносятся в регистр: фамилия, имя, отчество, адрес, гражданство, год рождения, семейное положение, образование, профессия, место работы, военная обязанность— словом, все привычные нам данные анкеты.

Каждый человек получает свой личный код. Он состоит из более 10 цифр, каждая из которых означает один из пунктов анкеты. Код будет вписываться в паспорт, свидетельство о рождении, карточку государственного социального страхования, водительские права и другие документы.

Некоторые политики в Литве высказывали опасения, что такие концентрированные сведения могут быть использованы как источник информации для различных служб, в частности, для составления списков инакомыслящих, то есть направлены против свободы личности. Однако закон регламентирует эти вопросы довольно четко. Важно только строго придерживаться законодательных норм. Реализация закона не затронет сферу прав человека.

Закон спешно принят еще и потому, что вскоре гражданам республики будут выданы литовские паспорта, с кодом. Предполагается, что первые 32-страничные паспорта Литовской республики жители получат уже в феврале. Их первыми владельцами станут спортсмены, которые в конце января отправятся на зимнюю Олимпиаду в Альбервиль. Литовский паспорт дает возможность человеку ездить по всему миру, не случайно двадцать его страниц предназначены для виз. Паспорта с личным кодом всем гражданам Литвы должны быть выданы до 1 июля 1993 года. Серпастый, молоткастый уходит в историю...

ВИЛЬНЮС.

□ МОЛДОВА

Лей заменит рубль

Эдуард КОНДРАТОВ, «Известия»

Отложив принятие включенных в повестку дня сессии законопроектов, депутаты парламента Молдовы два дня нервно спорили о том, что же может стать спасательным кругом для тонущей в рублевой пучине республики.

В смелых предложениях недостатка не было, а некоторые порой ошеломляли. Например, такие: призвать через телевидение и радио всех крестьян вообще не продавать продукты за рубли, ввести карточки на основные продукты, а все прочее продавать по долларовому курсу. Предлагалось также ввести молдавские купоны по примеру Беларуси, закрыть «прозрачную» восточную границу таможнями, найти страну, у которой можно одолжить валюту.

Где найти страну такую, загадкой не мучились. Такая страна под боком. Заявив, что молдавская независимость не имеет никакого экономического фундамента, депутаты—поборники воссоединения с Румынией предложили обратиться к ее парламенту с просьбой включить Молдову в «общелеевое пространство».

Сторонники пришествия румынского лея противились намерению правительства Снегура ввести национальную валюту — кстати, тоже лея. Опять с парламентской трибуны раздались речи об «искусственном государстве». Однако под воздействием выступлений президента и его сторонников решено-таки принять закон о национальной валюте. Но теперь уже споры разгорелись вокруг ее названия. Предлагали и «грош» и «дукат», и «национальный лей», и «молдавский лей». После нескольких туров голосования победил лей. Правда, уточняющего слова «молдавский» на банкноте не будет.

Итак, в скором времени Молдова обретет собственную валюту: лей (а правильней — «леу», что означает «лев»). В одном лее 100 бань. Заказ на его исполнение и печатание уже передан в одну из западноевропейских стран. Какую именно, — управляющий национальным банком пока журналистам не сообщает.

КИШИНЕВ.

□ АРМЕНИЯ

Голод, но— информационный

Сергей БАБЛУМЯН, «Известия»

С начала года в Ереване не печатается ни одна московская газета.

Недалек тот день, когда подобная участь постигнет и большинство местных периодических изданий. Впрочем, подписчики республиканских газет не получают их уже сегодня — доставка газет на дом практически прекращена.

Информационный вакуум усугубляется и резко ограниченным временем телевизионных передач — вещание ведется всего три часа в сутки. Но для многих жителей Армении, в частности Еревана, эти несколько часов опять же остаются информационно бесплодными — из-за «веерных» отключений электроэнергии замолкают телевизионные приемники. С частыми перебоями работает городская радиосеть.

Такая вот горестная картина со средствами информации в Армении.

ЕРЕВАН.

Грузия: еще не мир, но уже война

Георгий ИВАНОВ-СМОЛЕНСКИЙ, Бесик УРИГАШВИЛИ, «Известия»

По требованию жителей города Поти состоялись переговоры между представителями Военного совета и руководителями поддерживающих Звиада Гамсахурдиа вооруженных формирований Бахтадзе и Салия. Согласно достигнутой договоренности, в 17 часов 24 января из города Поти должны быть выведены вооруженные сторонники бывшего президента, часть оружия будет сдана представителям национальной гвардии.

Таким образом, как заявил на пресс-конференции Тенгиз Сигуа, угроза гражданской войны в Грузии окончательно ликвидирована, поскольку аналогичные переговоры ведутся и с руководителями вооруженных формирований в Зугдиди. Почти со стопроцентной уверенностью можно утверждать, что эти оплоты звиадистского сопротивления будут ликвидированы без кровопролития.

За время вооруженной конфронтации в Западной Грузии, по предварительным данным, со стороны формирований Военного совета погибли два человека и семеро ранены; со стороны формирований, поддерживающих Гамсахурдиа, погибли трое и ранено десять человек. Коснувшись судьбы экс-президента, Сигуа сказал, что считает его политическую карьеру «законченной окончательно и бесповоротно». По данным временного правительства и Военного совета, он по-прежнему находится либо в Гальском районе, либо недалеко от Сухуми. Однако Сигуа отказался подтвердить информацию генерального прокурора Грузии о серьезной болезни Гамсахурдиа.

Коснувшись экономического состояния республики, Т. Сигуа назвал его катастрофическим.

Сигуа сообщил и о том, что независимость Грузии на сегодняшний день признали 23 страны. Из посольства США в Москве поступила нота, где говорится о готовности администрации США начать в ближайшее время переговоры об установлении с Грузией дипломатических отношений.

В качестве десерта Сигуа известил журналистов о телефонном разговоре с Мурманом Омаидзе, министром иностранных дел и первым заместителем премьера в администрации Гамсахурдиа. По словам Сигуа, тот готов вернуться в Тбилиси и исповедаться перед Т. Сигуа, а затем идти хоть на гильотину. «Я готов его выслушать,—сказал Сигуа,— но каяться ему лучше в церкви, тем более что гильотина бывшему вице-премьеру не грозит».

ТБИЛИСИ.

Документы о советской каторге японских пленных

Валерий РУДНЕВ, «Известия»

24 января председатель Комитета по делам архивов Российской Федерации Рудольф Пихоя передал президенту Японской ассоциации бывших военнопленных Рокуро Сайто первые 100 справок о труде в советских лагерях. Это новый шаг правительственных органов России в решении вопроса о японских военнопленных и полном выполнении Женевской конвенции 1949 года.

Историческая справка (данные кандидата юридических наук Владимира Галицкого). За период войны с Японией (9 августа — 2 сентября 1945 года) советскими войсками было захвачено в плен 639.635 японских солдат и офицеров. Из них более 65 тысяч человек по распоряжению советского командования были освобождены на фронтах, около 16 тысяч — умерли от болезней и ран во фронтовых лагерях, более 12 тысяч — переданы правительству Монголии. Остальные 546.086 японцев были вывезены на территорию СССР и размещены в лагерях для военнопленных и в отдельных рабочих батальонах Министерства Вооруженных Сил СССР.

К апрелю 1950 года большинство японских военнопленных были освобождены из советских лагерей и возвращены на родину. Остались лишь осужденные за уголовные и военные преступления (около 3.000 человек).

Но проблема японских военнопленных до сих пор актуальна и является одним из камней преткновения в наших отношениях. Еще недавно японская сторона предъявляла нам определенные претензии в нарушении международных конвенций об обращении с военнопленными. В частности, нас упрекали в том, что Советское правительство не передало японской стороне списки умерших в плену, а также данные о местах их захоронения. Кроме того, мы не выдали японским военнопленным справок о нахождении в плену. Это, в свою очередь, сказалось на их материальном положении после репатриации на родину: японское правительство без таких справок не выдавало соответствующую компенсацию.

И вот новый шаг — выдача справок о труде в советских лагерях для военнопленных.

Виктор Бондарев, начальник Центрального государственного особого архива:

— Мы только начали выполнять свой гражданский долг и служебные обязанности по отношению к бывшим японским военнопленным. Впереди еще много работы. Но с нашей стороны никаких препятствий к установлению полного взаимопонимания в этом межгосударственном вопросе не будет...

Рокуро Сайто, президент Японской ассоциации бывших военнопленных:

— Благодарю работников Российского архива и МИДа, других должностных лиц и общественных деятелей за помощь. Замечу: Америка, Англия и Новая Зеландия уже давно выдали нам подобные справки, что позволило бывшим военнопленным поправить свое материальное положение. СССР — единственная страна, которая не выдавала таких справок. Сегодня российское руководство сняло боль на сердце у многих японцев. И есть все основания относиться теперь к вам как к цивилизованному, правовому государству. Впереди еще много работы в архивах. Для этого наша Ассоциация организует постоянное представительство в Москве.

«ЛАДА» ПРОДАЕТСЯ БЕЗ ОЧЕРЕДИ, но по очень свободной цене

Виктор ТОЛСТОВ, «Известия»

Волжский автомобильный завод начал в Москве свободную продажу своих машин по рыночным ценам.

Автомобили поступают еженедельно крупными партиями и продаются на торгах Российской автомобильной биржи, одним из учредителей которой является объединение АвтоВАЗ. Принцип продажи — аукционный. За две недели января продано 300 машин, но по ценам весьма далеким от номинальных, объявленных автозаводом после 2 января. На бирже розничные цены являются лишь стартовыми и затем увеличиваются, как правило, в 3—4 раза.

По номинальной цене сегодня купить машину могут лишь очередники прошлых лет, кому автомобиль не достался из-за неразберихи в распределении, владельцы товарных облигаций, сдатчики сельхозпродукции и другие обладатели льгот.

Уровень цен на автомобили диктуют хозяева огромных масс безналичных денег. Это относится не только к Российской автобирже, а ко всей биржевой торговле. Напротив, в Москве вазовские поставки машин крупными партиями позволили до середины января держать цены примерно на 15 процентов ниже, чем в других регионах. Информация об этом быстро распространилась и на последних торгах вызвала приток в Москву покупателей, спрос которых сразу повлиял и на рост цен.

По оценкам коммерческой службы Российской автобиржи, значительное число машин скуплено для дальнейшей перепродажи в тех регионах, где цены значительно выше московских.

А на торгах в павильоне № 4 выставочного комплекса в Сокольниках, который постепенно превращается в оптовый автомагазин, цены в первой половине января были следующие:

ВАЗ-2104 — от 500 до 670 тыс. руб.
ВАЗ-2105 — от 540 до 555 тыс. руб.
ВАЗ-21061 — от 540 до 680 тыс руб.
ВАЗ-21063 — от 500 до 600 тыс. руб.
ВАЗ-2107 — от 560 до 620 тыс. руб.
ВАЗ-2108 — от 625 до 748 тыс. руб.
ВАЗ-2109 — от 830 до 947 тыс. руб.
«Нива» — от 557 до 700 тыс. руб.

Есть ли надежда, что безумные цены на машины удастся хоть немного сбить? В первую очередь это будет зависеть от положения нашего несчастного российского рубля. Если нынешние темпы инфляции сохранятся, то нечего и мечтать о снижении цен. Но если, как обещает российское правительство, рубль удастся укрепить, то падение цен возможно. Как бы ни были велики аппетиты предприятий, которые ворочают огромной безналичностью и которые способны за скромную, в общем-то, машину выкладывать по полмиллиона, но и они не беспредельны. АвтоВАЗ обещает только в первом квартале этого года продать в Москве через Российскую автобиржу не менее пяти тысяч своих машин.

К тому же биржа провела переговоры с рядом зарубежных автомобильных фирм, и теперь в Сокольниках можно будет купить за рубли и за валюту грузовики «робур» из Германии, легковые машины «пежо», «БМВ», «форды», «альфа-ромео». Уже поступали в продажу и машины для миллионеров — «кадиллак» за 20 миллионов 500 тысяч рублей, «линкольн» — за 23 миллиона, «шевроле-корвет» за 34 миллиона рублей и другие престижные автомобили, которые оттягивают на себя высокоплатежный спрос.

Новой базы ВМФ на Тихом океане не будет

Николай БУРБЫГА, «Известия»

В «Известиях» [№ 19] было опубликовано сообщение информационного агентства «Постфактум» о том, что в ближайшее время в Магадане предполагается создание новой военно-морской базы Тихоокеанского флота в азиатско-тихоокеанском регионе. Об этом заявил 22 января «ПФ» исполняющий обязанности начальника Магаданского гарнизона капитан 2 ранга Андрей Лукьянов.

Как сообщил в редакцию начальник Восточного направления Главного штаба ВМФ капитан первого ранга Николай Власов, в настоящее время в Магадане дислоцируется отдельный дивизион подводных лодок Тихоокеанского флота. В его составе только две подводные лодки и плавучая база подводных лодок «Магаданский комсомолец», которая предназначена для размещения экипажа лодок. Сегодня из перечисленного состава в Магадане нет ни одной подводной лодки. Каких-либо планов по расширению территории базирования или усилению состава сил дивизиона подводных лодок у командования ВМФ нет. Наоборот, мы рассматриваем вопрос о возможности списания плавбазы «Магаданский комсомолец» на слом.

Что же касается ссылки на исполняющего обязанности начальника Магаданского гарнизона капитана 2 ранга А. Лукьянова, то, как сообщил Власов, произошло недоразумение. Лукьянов действительно встречался с журналистом местной газеты и на его вопрос, планируется ли ликвидировать базу, ответил: «Нет».

Трагедия в Ташкенте: Версия Ислама Каримова

Антон ЗВЕРЕВ, «Известия»

Назначенная на полдень 24 января постпредством Республики Узбекистан в Москве пресс-конференция для советских и иностранных журналистов, посвященная недавним трагическим событиям в вузгородке Ташкента, была в последнюю минуту перенесена устроителями на неопределенный срок.

Как сообщил собравшимся сотрудник постпредства В. Зорин, во встрече с журналистами должны были участвовать члены правительственной комиссии по расследованию причин трагедии, приведшей, по официальным данным, к гибели одного и ранению нескольких десятков студентов. По словам В. Зорина, поскольку комиссия только приступила к работе, говорить о ее результатах пока преждевременно. Вниманию журналистов был предложен также фрагмент видеозаписи встречи Президента республики И. Каримова с общественностью Ташкента и представителями средств массовой информации, прошедшей в минувший понедельник. Напомним, что, как заявил Президент, волнения студентов в городе готовились заранее и были спровоцированы оппозиционной, «достаточно влиятельной» группировкой в правящих кругах Узбекистана — теми, кто остался недоволен результатами состоявшихся недавно выборов главы суверенной республики. Прозвучавшие во время митинга 16 января выстрелы, подчеркнул И. Каримов, «были направлены не против студентов, а против законно избранного народом Президента».

Зарплата и цены

Без рубля в кармане, но с купоном

Виктор ФИЛИППОВ, «Известия»

Минимальная заработная плата на Украине установлена в 400 рублей, но реально в январе она составила 200 купонов.

Волна протестов против дороговизны заставила Кабинет министров Украины спешно принять постановление о регулировании цен на основные виды молочной и мясной продукции. Теперь килограмм сливочного масла в госторговле стоит в среднем 24 рубля, сметаны — до 6 рублей, вареной колбасы — от 18 до 56 рублей (в зависимости от сорта), говядины — около 76 рублей, свинины — менее 60 рублей. Цены снижены за счет дотаций из бюджета. Попытка начать жизнь строго по рыночным законам пока не удалась.

Впрочем, не торопитесь завидовать украинским ценам. Они, конечно, пониже, чем, скажем, российские, но и покупательная способность жителей Украины пока ничтожна. Опасаясь рублевой экспансии из «ближней заграницы», правительство Украины ввело с десятого января параллельные деньги: купоно-карбованцы, сразу же прозванные в народе «кравчучками». Но поскольку купонной массы на полную замену рубля не хватило, то выдали по 200—400 «кравчучек» на едока, и лишь металлургам и шахтерам увеличили норму вдвое.

Мыслилось, что эти параллельные деньги вытеснят рубль только в сфере государственной и кооперативной торговли. Так оно в первые дни и было. Но тут, как на грех, в газетах промелькнуло сообщение председателя национального банка В. Матвиенко о том, что с февраля Украина сможет полностью вывести рубль из оборота. Свободные торговцы на базарах и в коммерческих магазинах сразу возлюбили новую валюту. На центральном рынке Запорожья за килограмм картошки просят 12 купонов, капусты — 10 купонов, лука и моркови — тоже 10, яблоки идут по 25—30 купонов, яйца — 20 купонов за десяток, курица — 100 купонов, трехлитровый бутылек молока — 20 купонов. Впрочем, некоторые торговцы, особенно с Кавказа, берут и рублями, но вдвое дороже против купонов.

К извечному вопросу: как заработать деньги, чтобы прокормиться, январь добавил еще один: куда девать рубли? В одном из выступлений Л. Кравчук заявил, что при переходе на национальную валюту государство не будет нести ответственности за те рубли, что на руках у населения. На слова президента народ откликнулся новой очередью — теперь в сбербанки, куда уходят затемно и стоят по полдня, чтобы положить на книжку свои кровные рубли, которыми новая власть вдруг решила пренебречь.

Упреждая социальный взрыв, президент Л. Кравчук выступил 14 января по телевидению с объяснением причин, поставивших Украину в столь трудное положение. На этот раз традиционные упреки в адрес России не шли ни в какое сравнение с резкой критикой собственного Кабинета министров.

Но главную ошибку вряд ли удастся персонифицировать, поскольку она заключается в том, что Кабинет министров начал реформы, не имея ключевых рыночных законов: о разгосударствлении и приватизации, о собственности, о земле. Поэтому цены продиктовал не рынок, а монополисты, главнейшим из которых остается государство. Например, популярная полукопченая колбаса «Одесская» подорожала более чем впятеро (150 рублей), но ее производитель — облпотребсоюз не сделался богаче. По словам председателя правления облпотребсоюза А. Меклушенко, в этих 150 рублях за килограмм сто рублей составляют затраты на сырье и производство колбасы, 57 копеек — затрата переработчиков, чуть больше — зарплата продавцов, а остальное — налоги. Украина заменила пятипроцентный «горбачевский» налог с продаж 28-процентным налогом на добавленную стоимость, который включен в цену продукта. И получается, что бюджетные дотации, снизившие стоимость некоторых сортов вареной колбасы, взяты из того же покупательского кармана.

Освободив цены, центр не освободил предпринимательство и в этом разошелся с местной властью. В конце декабря прошлого года после Указа Л. Кравчука «О временных неотложных мерах по усилению борьбы со спекуляцией и незаконной торговой деятельностью» началось административное закручивание гаек в сфере распределения товаров. В те же дни Сбербанк ввел порядок, по которому кооператор или индивидуал, сдавший свою продукцию в государственный магазин, заработанные за это деньги сможет получить только через полгода. Естественно, «частные» отделы сразу опустели.

В местных Советах к тому времени утвердились в мысли, что торговлю следует как можно скорее приватизировать. Сессия Запорожского горсовета явочным порядком объявила государственные торговые точки города коммунальной собственностью, чтобы затем, не испрашивая благословения в Киеве, их приватизировать. А следом горисполком принял решение о вводе в Запорожье режима свободной торговли.

Эти рыночные шаги местного Совета вызвали недовольство центра.

Письмо из РИА

23 января «Известия» опубликовали материал «ТАСС и РИА: «Боливар не вынесет двоих». 24 января редакция получила от генерального директора РИА — «Новости» А. Виноградова письмо.

В нем говорится, что сразу после создания около пяти месяцев назад на базе бывшего АПН—ИАН агентства РИА — «Новости» его новым руководством была достигнута договоренность с соответствующими компетентными органами о выводе сотрудников этих органов из штата агентства, в том числе и из всех загранпредставительств. До конца 1991 года соответствующие кадровые изменения были проведены, и сегодня сотрудниками корпункта РИА — «Новости» являются журналисты.

Материальная база РИА — «Новости», включая зарубежную корсеть, о которой идет речь в известинской статье, досталась РИА — «Новости» в наследство от пропагандистских структур бывшего АПН—ИАН. На начало 1991 года РИА — «Новости» располагало около 80 загранбюро и корреспондентских пунктов, число которых, по плану, должно было сократиться в этом году вдвое. Это вызвано прежде всего изменившимся характером деятельности агентства, его превращением из пропагандистского в информационное.

Агентство также ищет пути освобождения бюджета от бремени расходов на содержание РИА — «Новости». В этой связи нами представлен на рассмотрение правительства России проект преобразования РИА — «Новости» в народный концерн — акционерное общество открытого типа, акционерами которого стали бы газеты, журналы, теле- и радиостанции, другие заинтересованные юридические лица и граждане.

КАКОЙ НАЛОГ ПЛАТИТЬ ДАЧНИКУ

Ирина ИКОНИЦКАЯ, Николай КРАСНОВ

Вопрос о земельном налоге с дачников волнует сегодня многих и чрезвычайно остро. Недавно проводилось даже пикетирование у Белого дома с протестами против размера налога. В ряде изданий, в том числе и в «Известиях» [«Налогом по грядке», № 14], опубликованы полемические статьи по проблемам налогообложения дачных участков. При этом даются самые различные толкования закона РСФСР «О плате за землю», вступившего в силу с 1 января. Причиной тому—очевидное несовершенство самого закона, который нуждается в серьезной и незамедлительной доработке.

Некоторые толкования закона «О плате за землю» вызывают у владельцев дачных участков настоящую панику, поскольку при этом получаются столь астрономические размеры налога, что ни пенсионеру, ни просто среднему гражданину дача окажется не по карману. Можно бы успокоить людей, разъяснив, что смысл той или иной статьи закона не таков, но ни один официальный орган еще не выступил с разъяснением закона. Это может означать, что некоторые двусмысленности в статьях закона не случайны и в нем сознательно заложены грабительские для населения последствия. Ведь устранить эти «мины» при желании можно было бы легко.

В законе, к примеру, говорится (ч. 5 ст. 8), что налог за земли сельскохозяйственного использования в границах городской, поселковой черты исчисляется в размере трех процентов от ставок земельного налога, установленных в городах и поселках городского типа. Так вот сначала говорится вообще о поселковой черте, а затем о поселках городского типа. Это порождает вопрос — относятся ли дачные поселки к поселкам городского типа и распространяется ли на них указанное правило о трех процентах?

Заметим, что здесь употребляется термин «поселки городского типа», которого в действующем Земельном законодательстве РСФСР вообще нет. Это отголосок двадцатых годов. Кроме этого единственного случая, нет его и в данном законе. В части I статьи 8 закона говорится, например, о рабочих, курортных и дачных поселках, где в равной степени взимается земельный налог по ставкам, установленным для городских (поселковых) земель. Чтобы устранить двусмысленность, нужно исключить из закона слова «городского типа». Тогда будет понятно, что во всех поселках земельный налог взимается на равных основаниях, и 3-процентный размер налога равно может быть применен во всех, в том числе и в дачных поселках.

Казалось бы, мелочь — два слова. Но когда даже с одним словом связываются права и обязанности, оно в законе имеет весьма существенное значение.

Второе условие, с которым закон связывает возможность применения 3-процентного размера налога, это отнесение участков к землям сельскохозяйственного использования. И тут закон, на наш взгляд, несправедлив по отношению к дачникам. Известно, что дачные участки используются не только для отдыха, но и для сельскохозяйственных целей. На них имеются сады, огороды, виноградники. Собственно говоря, в этом дачные участки принципиально не отличаются от участков садоводческих. Однако в законе они искусственно отделены друг от друга, хотя садоводческие участки также используются и для отдыха, и для ведения сельского хозяйства. Это зафиксировано в уставах садоводческих товариществ.

Дачные участки отличаются от садоводческих тем, что они часто расположены в лесных массивах и значительная часть их занята лесной растительностью, которую дачники в интересах охраны природы не имеют право вырубать. Но обычно при доме имеется свободный земельный участок, который и используется для сельскохозяйственных целей. Если деревья на участке разрежены, то и между ними возможно использование земли для ведения сельского хозяйства.

Второе отличие состоит в том, что дачные участки могут иметь значительно больший размер, нежели садоводческие. Но это касается только участков, предоставлявшихся ранее или в недавнее время в порядке исключения. Если даже исходить из того, что дачные участки имеют больший размер, то это не является основанием для установления на весь участок повышенного размера налога по сравнению с участками садоводов.

Одной из серьезных ошибок закона «О плате за землю» является то, что граждане, владеющие землей, не выделены в особую группу для налогообложения.

Исходя из сказанного, следует дачников исключить из общего порядка взимания налога за земли несельскохозяйственного назначения (раздел 111 закона) и присоединить их к садоводам, уравняв размер налога в отношении земельного участка в пределах 0,12 гектара. Что касается той части дачного земельного участка, который превышает общий с садоводами норматив, то в отношении нее можно установить повышенный (прогрессирующий) размер земельного налога в зависимости от величины превышения, но не доводя его до абсурда, имея в виду, что дачник ограничен законом в вырубке деревьев и, следовательно, в использовании остальной части земельного участка в сельскохозяйственных целях. Ведь если, к примеру, на садоводческом участке растут деревья (а это распространено) и садовод в силу этого не использует сколько-то квадратных метров земли для сельскохозяйственных целей, то следует обложить его повышенным налогом за эти метры.

Возможно и другое решение: признать 0,12 гектара любого дачного участка землями сельскохозяйственного использования с прогрессирующим налогом за остальную часть участка. При этом следует иметь в виду, что средняя ставка налога, от которой исчисляется трехпроцентный налог, не подлежит в соответствии с ч. 1 ст. 8 закона увеличению по коэффициентам, предусмотренным в приложении 2 к закону.

О недостатках закона «О плате за землю» можно было бы сказать больше. Институт государства и права, являющийся крупнейшим юридическим научно-исследовательским учреждением и принимавший участие в подготовке Земельного кодекса РСФСР, еще в прошлом году направил в Верховный Совет РСФСР замечания по закону «О плате за землю», в том числе и по вопросу о дачниках. Ответом было полное молчание, как, впрочем, и по замечаниям на другие законодательные акты. Так и появляются лишние слова в законах. Но закон — это механизм, в который нельзя произвольно вставлять то или иное колесико. Механизм не будет работать. И не следует удивляться, что нередко принятые законы не работают.

ИКОНИЦКАЯ Ирина Александровна, заведующая сектором правовых проблем природопользования Института государства и права Российской академии наук, доктор юридических наук, автор многочисленных работ по вопросам земельного права.

КРАСНОВ Николай Иванович, главный научный сотрудник Института государства и права РАН, доктор юридических наук, профессор, автор монографий, статей по вопросам земельного права.

Геннадий БОЧАРОВ

В то время, как воздушное пространство любой демократической страны работает на ее экономику, принося колоссальные валютные доходы, небо над странами СНГ все еще остается, по существу, безработным. Громадные воздушные пространства над бывшим СССР пересекают лишь семь постоянно действующих международных авиатрасс.

Безработное небо СНГ

«Боинг-747» авиакомпании «Дельта», вылетевший из Лос-Анджелеса в Бангкок, десятый час висит над серой пустыней Тихого океана. Командир экипажа рассматривает далекую воду и думает о том, что жизнь пилотов, летающих по этой трассе, как и жизнь пассажиров, отправляющихся по ней в Бангкок, могла бы быть намного приятней. И уж, конечно, намного безопасней.

Но как это сделать?

Глобус подсказывает: летать через Сибирь. И точка. Расстояние на 1.426 км короче. Под крыльями — земля: полет над сушей на порядок безопаснее полета над океаном. Устойчивая радиосвязь, запасные аэродромы.

Чем не вариант?

Пилоты сверхдальних рейсов, вылетающие из Чикаго в Гонконг или из Нью-Йорка в Сеул, также не прочь помечтать об изменении маршрутов. В самом деле, первый из них — опять же через небо Сибири — сокращается сразу на 3.727 км. Второй — на 4.191 км, что поражает воображение.

Впрочем, все это лишь мечты. Мир устроен иначе. Самые разумные, самые рациональные и безопасные воздушные трассы безнадежно искривлены. Трассы изломаны и оборваны в самых неподходящих местах. Виной всему — политика. Блудная дочь человеческой цивилизации, не имевшая поначалу даже приличной ночной рубашки, превратилась в безраздельную хозяйку мира. Замутив колодцы земли, она принялась за небо. Все, что представляет сегодня из себя мировая сеть воздушных сообщений — со всеми ее границами, коридорами, эшелонами, опасностями, расточительством, с ее миллионами измученных нелепыми маршрутами пассажиров, их плачущими детьми, с трогательно скрывающими свои страдания инвалидами, вынужденными терпеть лишние часы полетов, наконец, с бизнесменами, в яростном бессилии добирающимися до соседней страны через пять других, — все это проделки политики. Результат усердий ее счастливых и безрассудных рабов.

Закройте на 2—3 часа небо над крошечным Люксембургом. Даже этого вполне достаточно, чтобы породить проблемы в воздушном пространстве Европы. Но вот закрывается небо над целым континентом. На долгие глухие годы. Над территорией в 22,4 миллиона квадратных километров — бывшей империей под названием СССР.

Как же летать?

Но мир летал. Летал, хотя летать становилось все более накладно — как для всего мира, так и для закрытой империи.

До 1985 года в небе СССР существовало только четыре международные трассы. Из 300 аэродромов, способных принимать зарубежные самолеты, действовали лишь 17. Как правило, это были аэродромы, на которые прилетали самолеты из социалистических стран. Некоторые западные авиакомпании получали права на транзитные рейсы. Однако их самолеты, заправленные «под пробку», с безукоризненно работающими бортовыми системами, принуждали к техническим посадкам. Чаще всего в Шереметьево и в Ташкенте. Зачем?

Для досмотра.

До 1985 года в СССР категорически не допускалась частная и деловая зарубежная авиация. Исключение составлял лишь большой друг главного кремлевского мечтателя — Арманд Хаммер.

Специальные рейсы руководителей социалистических стран, разумеется, совершались регулярно. Этим самолетам аэронавигационная дискриминация была неведома.

Сущим бедствием оказывалось время, когда Леонид Брежнев приглашал своих восточноевропейских единомышленников в Крым, на правительственную дачу. Авиалинии, и без того перегруженные в месяцы летних отпусков, жесточайше блокировались. Однажды встреча в Крыму затянулась на несколько суток. Высокие гости ночевали под южными звездами. Не спалось лишь чете Чаушеску: Елена не желала ночевать в чужой стране. Не позволяла она мять чужие простыни и своему супругу. Каждый вечер Чаушеску улетали на своем самолете из Крыма в Бухарест. Каждое утро они возвращались из Бухареста и присоединялись к крымской компании. Несколько дней подряд южное направление СССР оказывалось парализованным на 7—8 часов ежесуточно.

И все же главной силой, которая распоряжалась воздушным пространством СССР, были ВВС. «Я был полным хозяином неба,— признается сегодня бывший главком ВВС, маршал авиации Александр Ефимов. — Ни у кого такой власти не было. Однако я никогда ею не злоупотреблял,— подчеркивает маршал. — И не позволял этого подчиненным. Так, однажды, — вспоминает Ефимов, — командующий ВВС Одесского военного округа затеял крупномасштабные учения. Самолеты Аэрофлота, само собой, прижали к земле. А на дворе — лето. Мне позвонил тогдашний министр гражданской авиации и сказал: «Слушай, они там нанесут мне урон в 5 миллионов рублей».— И я скорректировал учения.

Сегодня маршал Ефимов — председатель межгосударственной комиссии по использованию воздушного пространства и управлению воздушным движением СНГ. Комиссия входит в структуру Межгосударственного авиационного комитета (МАК). Возглавила МАК Татьяна Анодина, человек широко известный и уважаемый в авиационной среде. Нет никаких оснований сомневаться в том, что знание бывшим главкомом ВВС всех закоулков воздушного бассейна над бывшим СССР по-своему уникально. Однако гораздо важнее другое: то, как маршал подходит к проблеме открытого неба. Сегодня Александр Ефимов вполне искренне поддерживает политику международного авиационного сотрудничества.

За шесть лет перестройки в небе бывшего СССР произошли разительные перемены. Интенсивность движения возросла более чем на 700 процентов (коммерческие полеты военно-транспортной авиации).

За этот же период открылось больше участков авиатрасс для иностранных воздушных судов, чем за все годы советской власти. Были разрешены наконец и беспосадочные транзитные перелеты. Даже минимальная либерализация авиаперевозок стала приносить государственной казне по 75 миллионов долларов в год. Именно доллар оказался наилучшим лекарством от, казалось бы, неизлечимой болезни советской власти — пограничной паранойи.

Ты «жуешь» чужое пространство — ты и платишь. «Жуют» твое пространство — платят тебе. 100 километров ортодромического расстояния — это 56 долларов США. Такова стоимость аэронавигационного обслуживания пролетающего над территорией страны транзитного «Боинга-747».

По подсчетам независимой фирмы «Томпсон», суммарный доход от использования воздушного пространства над странами СНГ — при определенных условиях — вполне может превысить цифру в 200 миллионов долларов.

На изменения в СССР отреагировало все мировое авиационное сообщество.

Международная ассоциация воздушного транспорта заявила: открытие неба над СССР — это самый эффективный способ оздоровления всей гражданской авиации мира. В том числе и авиации самого Союза.

Но требовалась помощь.

И ее предложили.

«Юнайтед эйрлайнз» предложила пакет конкретных проектов. А именно: обучение авиадиспетчеров английскому языку; внедрение системы автоматически зависимого наблюдения с использованием космических спутников; использование глобальной системы нахождения воздушного судна... «Хотим обсудить это с вами в ближайшее время»,— подчеркивал в своем обращении к недавно утратившей свои полномочия администрации гражданского воздушного флота один из руководителей авиакомпании Джордж Д. Асте.

«Мы соседи,— заявил генеральный представитель в Москве одной из лучших авиакомпаний Европы — «Финнэйр», Юхали Нуорама, — рассчитывайте на нас во всем».

— В вашей стране происходят невероятные вещи, — сказал мне президент Всемирного фонда авиационной безопасности Джек Эндерс. — Но они происходят и в моей.

Пояснил: за день до отлета в Москву из Вашингтона ему позвонили сразу три приятеля — все известные в США военные летчики. «Джек, — сказал каждый из них. — Ты летишь в Россию. Скажи, чем мы можем помочь их пилотам?» Это спрашивали люди, еще недавно, в годы холодной войны, готовые пикировать на ваши города и сражаться с советскими летчиками в небе.

Джек Эндерс пытается понять проблемы Аэрофлота. К сожалению, даже прямое общение с руководителями новых и прежних подразделений не вносит полной ясности. Это напоминает, по замечанию Эндерса, ситуацию, при которой четверо слепых от рождения людей пытаются объяснить друг другу, как выглядит слон. Но важнейшая проблема все же на поверхности: необходимость оборудования самыми современными средствами аэронавигации прежних и новых трасс.

Чем же за это платить?

Бесплатными полетами! Полетами без аэронавигационного сбора. Временно, разумеется. На сроки, оговоренные соглашениями. Гениальный бартер. Прекрасный выход для любой страны, имеющей большое небо и не имеющей ни валюты, ни технологий.

Западные авиационные экономисты знают: даже 15 минут полетного времени, сэкономленные с помощью точного выбора трассы,— это прибыль в 10.000 долларов.

Большое деловое оживление, которое возникло в международном авиационном сообществе, обещало новые, захватывающие перспективы. Авиабизнес строил планы.

Но тут грянуло СНГ.

Прекрасное крушение последней на Земле империи XX века, очаровавшее и напугавшее до смерти весь человеческий род, создало совершенно новую ситуацию в авиационном хозяйстве бывшего СССР. Небо, принадлежавшее лишь одной державе, оказалось небом многих новых государств.

К такому повороту событий не все оказались готовы. И не только в далеком зарубежье — в странах Европы и Америки, но и в ближнем — в недавних республиках Советского Союза.

Что же делать?

— Действовать,— так считает президент Фонда авиационной безопасности Валерий Шелковников. На днях он утвержден первым заместителем маршала Ефимова в Межгосударственном авиационном комитете.

Шелковников не намерен терять время попусту. Его сфера ответственности — управление воздушным движением в странах Содружества. Его взгляд на проблемы четко профессионален.

— Мы должны продолжать усилия в том направлении, в котором обещан успех,— говорит он.— Национальная авиация каждой страны Содружества — это не теория. Это реальность завтрашнего дня. А реальность требует сотрудничества — как внутри СНГ, так и в мировом масштабе. Авиация не может, по мнению специалистов УВД, перейти на прежнее идеологическое топливо. Она не может изолироваться теперь уже в рамках отдельных стран бывшего Союза.

Попытка сломать систему УВД над территорией СНГ может сделать полеты друг к другу невозможными. Правда, невозможными их могут сделать и многие другие вещи. В этом с прискорбием убеждаешься, поговорив с известными авиационными специалистами — такими, например, как Александр Травников (один из основных разработчиков последнего, наиболее прогрессивного воздушного кодекса); экономистом аэронавигации Александром Долгановским; многолетним руководителем Госавианадзора Иваном Машнивским, пропустившим через свое сердце все ужасы авиационных катастроф (а их только за последние годы в СССР произошло свыше 130); а также с активными практиками — генеральным директором Центрального управления международных воздушных сообщений Владимиром Потаповым, генеральным директором «Авиатранса» Романом Кришталем, людьми, уже сегодня, сейчас преобразующими геополитическое пространство России в экономическое, а экономическое—в цивилизованное.

Что их беспокоит больше всего? Что необходимо лечить, а что — оперировать? На что обратить особое внимание?

Ни в одной республике, получившей независимость, кроме России, нет специалистов, способных быстро и квалифицированно, с учетом мирового воздушного права — разработать свое собственное воздушное законодательство.

Ни одна республика, кроме Украины, не в состоянии самостоятельно решить проблему сертификации самолетов и международных транзитных трасс. Ни одна республика не имеет механизма сбора валютных средств, зарабатываемых с помощью аэронавигации. Ни одна республика не располагает технологией, способной модернизировать те международные трассы, которые уже эксплуатируются над ее территорией, и, таким образом, хотя бы как-то приблизить их к мировым стандартам. Радиолокационные провалы до 700 километров — вот уровень обслуживания даже на лучшей авиационной магистрали России — Транссибирской.

Важно не просто открыть небо. Важно его упорядочить. Обустроить. Это по-настоящему важно. Сделать это можно по-разному. Лучше сообща. Расцвет национальных авиаций невозможен без сотрудничества в рамках СНГ. Преобразования в мировой инфраструктуре авиаперевозок невозможны без включения пространств СНГ. Авиация СНГ не поднимется на новый уровень, не получив помощи авиационного сообщества мира. Все взаимосвязано. Все едино. Как небо в день сотворения.

— Мы говорим вам: смелее включайтесь в это дело! Мы хотим летать вместе с вами! — так закончил свои недавние переговоры в Москве президент Международной федерации ассоциаций линейных пилотов 75 стран (ИФАЛПА) фантастически загорелый и энергичный Бартс Баккер.

Отличный призыв.

...Но «Боинг-747» авиакомпании «Дельта», вылетевший из Лос-Анджелеса в Бангкок через Гонолулу, все еще висит над серой пустыней Тихого океана, а его пилоты и пассажиры, как и прежде, мечтают о лучших временах и о лучших маршрутах.

Геннадий БОЧАРОВ — известный журналист, работал в «Комсомольской правде», в «Литературной газете». Автор многих документально-публицистических книг. Сейчас является политическим обозревателем ТАСС. Эта статья подготовлена специально для «Известий».

Владимир МОТЫЛЬ, кинорежиссер

Вспомним о главном,

прежде чем разводить свиней

Если бы сегодня кто-то из нас, кинематографистов, заговорил вдруг о творчестве, об искусстве, уверен, на такого посмотрели бы с изумлением. Только и слышишь со всех сторон: «Спасайся кто может, открывай кафе, магазин, обслуживай иностранцев, зацепись за СП, разводи коров, торгуй — жить-то надо». Профессиональные темы давно ушли из наших возбужденных дискуссий. Не до того! Кто-то сослался на знаменитого офтальмолога С. Федорова — вот-де развернулся: колоссальные подсобные хозяйства, выращивают овощи, содержат скот. И преуспевают.

Нам невдомек, что С. Федоров сперва преуспел в основном своем деле, добился наивысших результатов в работе возглавляемого им медицинского учреждения. И только тогда всерьез занялся подсобными промыслами, чтобы улучшить и без того неплохую жизнь сотрудников.

С осени прошлого года разгорелись споры в Московском киносоюзе, как полностью подчинить коммерции Киноцентр — один из последних общественных очагов нашей кинокультуры. Как сделать из нашего киноклуба доходный дом для зашибания прибылей, отодвинув на дальний план его культурно-просветительские функции.

Для этого попытались отстранить от руководства Киноцентром его директора Л. Мурсу. А с Дальнего Севера на его место позвали толкового бизнесмена. Правда, с кино никогда в жизни дела он не имел, зато способен немало сделать для сладкой жизни во время чумы. Ходил даже слух, что в распоряжении делового человека имеется персональный самолет. Так это или нет, но обнаружилось все возраставшее стремление руководителей Московского киносоюза весь старый мир «разрушить до основания».

А зачем? Разве коммерциализация Киноцентра решит хоть малую толику наиболее острых наших проблем, связанных с прокатом, кинопроизводством или правовой защитой деятелей киноискусства? В лучшем случае перепрофилирование Киноцентра позволит сохранить привилегии руководителей нового творческого союза — скажем, загранпоездки, возможность обзавестись «Мерседесом», «Вольво», на худой конец «Тойотой».

А что же вся масса кинематографистов? Ей грозит лишиться уютного, гостеприимного киноклуба — убежища в стихии нынешнего распада профессиональных контактов и дружеских связей. Лишиться редкой возможности показать и посмотреть новый отечественный кинофильм, допустить, чтобы в нашем доме правили бал господа с валютой?..

Недавно, не дожидаясь выводов специально созданной согласительной комиссии новых творческих союзов и Конфедерации, на секретариате Союза кинематографистов России нам предложили проголосовать за декларацию об упразднении Конфедерации СК и о присвоении Российским СК всей собственности бывшего Союза кинематографистов СССР на территории России. Происходит смещение, а точнее — подмена понятий.

Основываясь на том, что государство СССР прекратило существование, исходя из политической ситуации, нам предложили экспроприировать собственность организации общественной. Но ведь последняя основана как добровольный союз профессионалов, не зависящий от места проживания, национальной и политической принадлежности. Сделан шаг к ликвидации межнационального братства кинематографистов, возникшего в годы хрущевской оттепели, складывавшегося десятилетиями и до сей поры избегавшего межнациональной розни.

Увы, нам некого винить в кризисе киноотрасли, кроме самих себя. После V съезда СК, позабыв о главном своем предназначении (заботе о кинематографистах, об условиях их творчества), не разрешив всерьез ни одной из проблем киноотрасли, наш союз ринулся в политику, что называется, закружился в вихре революционной борьбы. И пришел к тому же, к чему и СССР — к распаду. Такова цена обвальной политизации. Теперь политические игры меняются на коммерческие. Конъюнктуру политическую сменяет экономическая. Вроде бы все правильно. В соответствии с духом времени. Тем более что нам предлагают поверить, что все продиктовано заботами о нашем благе, поскольку-де грянул рынок.

Помилуйте! О каком рынке ведется речь, если то, что происходит с кинематографом, нельзя назвать даже базаром. Ведь на цивилизованный базар свободные собственники имеют возможность привезти свой товар, заплатив лишь пошлину. (Не то наш базар, отечественный, на который мафия не допускает «чужаков». Нечто подобное и в прокате).

Где лучшие фильмы нашего кино, в том числе удостоенные международных наград? Говорят, они неконкурентоспособны. Однако, чтобы судить об этом, как минимум они к конкуренции должны иметь доступ.

К тому же производитель кинопродукции, ее творец по-прежнему бесправен. Идеологический диктат сменил произвол денежного мешка, ибо нет законов, регулирующих отношения творческого работника и предпринимателя. Созданным нами товаром торгуем не мы, а нувориши и уцелевшие государственные студии. И те, и другие накидывают удавку на каждого творца, изначально предписывая «добровольно» отдавать свои авторские права.

Если правительству страны небезразлично духовное состояние нации, государство откликнется на крик о помощи. Но крик этот должен быть достаточно сильным. Сегодня взяться за руки, друзья, недостаточно. И отдельные возгласы потонут в стенаниях, несущихся к Белому дому со всех концов России. Крикнуть должен Союз кинематографистов с не меньшей силой, чем кричал он недавно в защиту демократии и свободы. Сегодня ясно, что без государственного протекционизма не уберечь кинематограф как искусство. Не вообще кино, но именно духовные ценности экрана. Ибо за рыночную адаптацию кинодельцов, конъюнктурщиков-дилетантов — эту сферу обслуживания низменных инстинктов толпы—волноваться не надо. Они в порядке. Они не только выживут, но задавят то, чем славился в мире наш кинематограф, — его духовность.

Но, чтобы выиграть, необходима консолидация. Ее не достигнуть, если думать, как бы урвать побольше «у соседа». Назрела необходимость взамен раздробленных, карликовых союзов воссоздать евроазиатский творческий Союз кинематографистов на основе индивидуального членства.

Пора творческому содружеству вернуться к приоритетной задаче — защите профессиональных прав и творческих свобод каждого члена Союза. Каждого! Из Петербурга, из Одессы, из Улан-Удэ или Ашхабада! Только у сильной профессиональной организации появится шанс быть услышанной властями, отвоевать у правительств то, что прохлопали мы в годы перестройки.

Быть может, тогда мы добьемся государственного протекционизма при осуществлении наиболее масштабных постановок, субсидирования отдельных художников, чьи оригинальные творческие проекты отбрасывают сегодня коммерческие, хозрасчетные студии. Быть может, тогда нас услышат правительства и максимально увеличат налоги на импортную кинопродукцию и столь же радикально понизят их на прокат фильмов отечественных. И примут жесткое уголовное законодательство против видеопиратства.

И мы отвоюем систему контрактов, при которой администрация и продюсеры будут нести равную с художниками материальную ответственность за нарушение сроков и качества работ. И мы доживем до той поры, когда сломают беспредел ограбления интеллектуально-творческой собственности художника в кино, на телевидении и в видеоиндустрии, когда уравняют гарантии авторских прав творческой личности с юридическими нормами цивилизованных кинематографий.

Вот когда этого «минимума» добьемся, попросим офтальмолога С. Федорова поделиться опытом, как к столу каждого кинематографиста иметь к завтраку парное молоко, а к обеду — свежие овощи. И не грех тогда будет отправить руководителей творческого союза куда-нибудь в Сидней, Токио, Лос-Анджелес поднабраться опыта «дальнейшего совершенствования», как говорили в добрые застойные времена. И пускай обзаводится, кто хочет, хоть персональным вертолетом или дирижаблем — только порадуемся.

МОТЫЛЬ Владимир Яковлевич — кинорежиссер, собственно, в представлении не нуждающийся: достаточно назвать только три из его картин: «Женя, Женечка и «катюша», «Белое солнце пустыни», «Звезда пленительного счастья». Только что закончен им фильм по Ф. Искандеру — «Расстанемся — пока хорошие». И тоже на днях он удостоился звания «Заслуженный деятель искусств РСФСР», от которого решил отказаться.

АО РОССИЙСКАЯ АВТОМОБИЛЬНАЯ БИРЖА

среди учредителей которой:

Производственное объединение «АвтоВАЗ»

АО «Всероссийский Торговый Дом»

АО «Всероссийский Биржевой Центр»

Хозрасчетное управление автомобильной службы ДОСААФ

объявляет о продаже привилегированных акций категории «В», дающих право открытия брокерских контор

РОССИЙСКАЯ АВТОМОБИЛЬНАЯ БИРЖА — КРУПНЕЙШИЙ В РОССИИ ОПТОВЫЙ РЫНОК АВТОМОБИЛЕЙ

Круглосуточный биржевой канал — (095)384-41-01

И даже «добрый» орел есть символ царей и империй

М. ПОХЛЕБКИН, историк

В вашей газете (№ 301, 1991 г.) было помещено сообщение о предполагаемом «новом» гербе России — двуглавом орле. Позже (№ 307) была опубликована реплика Б. Родионова, выражающая сомнение в целесообразности такой эмблемы для новой, демократической России. В обоих случаях отсутствовала аргументация «за» и «против» подобного герба, но зато присутствовала значительная доля эмоций. Думается, что вопрос о гербе государства не может решаться подобным образом. Герб, или государственная эмблема, всегда был, есть и будет нарисованной идеей. Это — закон геральдики. Так что прежде всего надо определить идею государства, а уж затем создавать адекватный ей герб. И делать это должны не политики или художники, а историки-геральдисты.

Второй вопрос, который возникает в связи с предложенным проектом герба, также тесно связан с историко-геральдической компетентностью. В обоих рисунках, опубликованных в «Известиях», собственно герба еще не видно. Присутствует лишь его главная эмблема. В первом случае — это эмблема орла, такой она существовала при правительстве А. Ф. Керенского, как временная замена российской государственной эмблемы. Рисунок этот принадлежит художнику И. Билибину. Второй рисунок, «менее доброго орла», по терминологии Г. Бурбудиса, является силуэтом российского, царского, имперского орла, каким он существовал до марта 1917 г., но только без скипетра и державы, а также корон. Таким образом, ничего нового, ничего современного в обоих рисунках нет. Эти варианты существовали сотню лет тому назад. Один этот факт (известный во всем мире специалистам) уже ставит под сомнение правомерность использования данных эмблем. «Заимствование» в данном случае равносильно плагиату: прежние гербы, эмблемы прежних владельцев новые государства не присваивают — это исключено международными правилами геральдики.

Однако существуют не только формально-геральдические препятствия для принятия любой из этих эмблем, но и историко-геральдические. Дело в том, что орел — эмблема государств, бывших империями или их частями, их историческими наследниками. Эмблема орла имеет единое и общее происхождение во всех странах Европы — от римского орла, знака цезарей и Римской империи. Вот почему с различными модификациями в цвете, числе голов и с различными аксессуарами (в геральдике они называются «вооружением») эмблему орла имели и имеют те государства, которые могут считать себя наследниками Римской Западной или Восточной империй (Византии).

У нас же, когда мы чисто волевым решением вводим эмблему орла, как главную эмблему демократической республики, нет аналогичных исторических и геральдических легитимных аргументов. Кроме того, мы — великая держава, что также нельзя забывать, хотя мы и потеряли ныне значительную долю нашего международного престижа. Тем больше оснований не утрачивать окончательно уважения мировой общественности, особенно культурной, делая все новые некомпетентные или неграмотные шаги. Ведь вполне очевидно, что демократическая Россия не хочет не только претендовать на имперские амбиции, но и не может этого сделать, ибо она уже не обладает тем, что давало бы ей право на звание империи.

Геральдика государства — не игрушка. Это серьезная, важная вещь, по которой судят о государстве в целом. И как бы кое-кто ни призывал нас свыкаться с утратой прежнего международного престижа и положения, необходимо все же сохранять достоинство и по крайней мере оставаться на уровне международных эмблематических требований. Орел — эмблема императоров и империй, а не освободившегося от их тирании народа.

М. ПОХЛЕБКИН широко известен в нашей стране как автор многих популярных книг по кулинарии, но его истинная специальность—историк-международник и геральдист. Автор монографии «Международная символика и эмблематика».

В ЭСКОРТЕ ПРЕМЬЕРА—ТУРИСТЫ

Визит В. Кебича в Китай

Юрий САВЕНКОВ, «Известия»

Завершился пятидневный визит в Китай правительственной делегации Республики Беларусь, возглавляемой Председателем Совета Министров В. Ф. Кебичем.

Вместе с делегацией на борту спецсамолета ТУ-154 в Пекин прибыли более пятидесяти туристов из Минска. Вячеслав Кебич дал такое объяснение этому необычному сопровождению: «Надо жить по средствам. Мы могли лететь обычным рейсом через Москву. Но это умаляло бы наше достоинство как суверенного государства. Белорусская авиакомпания сделала этот рейс чартерным. Все оказалось много дешевле. Общественность не будет укорять нас в транжирстве денег, тем более что цены, которые установил Аэрофлот с 1 января, накладны даже для правительства, имеющего большие финансовые ресурсы...»

В ходе визита партнеры подписали соглашения о торгово-экономическом сотрудничестве. В разговоре с журналистами В. Кебич с энтузиазмом говорил о готовности Китая продавать то количество фуражного зерна, которого недостает белорусскому животноводству. Белорусы ответят крупными партиями калийных удобрений. Договорились и о другой бартерной партии: 200 тысяч тонн китайского сахара в обмен на большегрузные автомобили. Кебич доволен этой договоренностью вдвойне: ведь после распада наших экономических связей непросто найти рынок сбыта большегрузов. Белорусы намерены закупить также в Китае лекарства и медицинское оборудование.

Делегация побывала на юге, в том числе в свободной экономической зоне Шэньчжэнь. В городе Уси (восточная провинция Цзянсу) она была принята генеральным секретарем ЦК КПК Цзян Цзэминем.

В Пекине во время переговоров с китайскими руководителями была достигнута договоренность об установлении дипломатических отношений между КНР и Беларусью. По этому поводу было подписано отдельное соглашение. Первые шаги молодой белорусской дипломатии на китайской земле обозначили ряд проблем. Одна из них: взаимоотношения треугольника — «независимая республика — посольство России — официальные власти Китая». Вот что думает по этому поводу В. Кебич: Беларусь хочет иметь в Пекине посла, а не посольство. Сегодня финансовое положение республики не позволяет открывать во всех государствах посольства. Интересы республики, на его взгляд, может достойно представлять посольство России, персонал которого будет работать и на Беларусь. Ведь республика имеет право на долю вложенного капитала (чуть более четырех процентов от общей стоимости имущества).

У меня же создалось впечатление, что премьер рассуждал больше по наитию. Создатели СНГ фактически статус посольства России представляют туманно, в то время как дотошные китайцы продолжают, например, удивляться «почему посольство России обращается с просьбой разрешить пролет над территорией Китая самолета независимого белорусского государства».

Не проще ли поручить российскому посольству временно, до окончательного решения всех дел, с открытием дипломатических представительств независимых республик представлять их интересы и, главное, официально сообщить об этом китайцам, чтобы они не разгадывали шараду: «Кто есть кто?»

В пятницу утром тем же чартерным рейсом В. Кебич со своей командой и туристами отправился домой. На пути будет сделана короткая остановка в Улан-Баторе, во время которой, как здесь сообщили, будет подписано соглашение о дипотношениях с Монголией.

ПЕКИН.

ЮАР: конституция для всех, референдум о ее принятии— только для белых

Борис ПИЛЯЦКИН, «Известия»

Проект будущей конституции, по которой право голоса получат все граждане страны вне зависимости от цвета кожи, должен быть представлен на утверждение парламента. Таков был главный тезис речи президента ЮАР Фредерика де Клерка, которую он произнес в пятницу на открытии парламентской сессии в Кейптауне.

Совершенно иную позицию занимает Африканский национальный конгресс. Он настаивает на том, что нынешний парламент из трех палат, образованных по расовому признаку (для белых, цветных и индийцев), не вправе решать судьбу страны без участия черного населения. Разногласия этим не исчерпываются.

Ф. де Клерк напомнил, что, начиная в 1990 году курс реформ по демонтажу апартеида, Националистическая партия взяла определенные обязательства перед белыми южноафриканцами. Поэтому, как считает президент, они отдельно от других этнических общин должны иметь возможность высказаться на референдуме относительно нового конституционного устройства.

Что произойдет, если большинство ответит: «Нет»? Вопрос вовсе не гипотетический, учитывая настроения неуверенности и даже страха среди части белого населения, усиление влияния Консервативной партии, ультрапатриотическими лозунгами запугивающей «черной опасностью» и именующей президента не иначе, как «предателем».

Стремление успокоить белых избирателей, заручиться их поддержкой стало, по мнению наблюдателей, лейтмотивом парламентской речи главы государства. В последний момент в текст выступления было внесено важное добавление. Ф. де Клерк заявил о согласии обсудить на Конвенте за демократическую Южную Африку, который должен собраться в марте, требование консерваторов о «самоопределении». В понимании правых речь идет о выделении из территории ЮАР белого бантустана.

Против этого категорически возражает АНК. В центре Кейптауна в пятницу собралась толпа демонстрантов. Они держали транспаранты с требованием скорейшего создания переходного правительства и передачи ему власти. Корреспондент ЮПИ передает, что АНК собирается организовать параллельное заседание «народного парламента», который должен символически «упразднить» ныне действующий.

КУБИНСКАЯ «ГРАНМА» АТАКУЕТ «ИЗВЕСТИЯ» ЗА КРИТИКУ СМЕРТНОГО ПРИГОВОРА

Андрей КАМОРИН, «Известия»

Суд над тремя диверсантами, проникшими на кубинскую территорию в конце декабря, и расстрел руководителя этой группы, безусловно, привлекли к Кубе внимание всего мира.

Это внимание было настолько пристальным, что в последние дни в Гаване говорят не столько о самом приговоре, сколько о реакции на него в различных странах. Разумеется, официальная пропаганда также не могла промолчать, и в четверг на страницах газеты «Гранма» появилась большая статья, подписанная заместителем главного редактора этого издания Гильермо Кабрерой и озаглавленная «Хор бесчестия».

Выбор столь экспрессивного заголовка не случаен: автору, видимо, не удалось найти ни одного отклика, который в той или иной форме не осуждал бы откровенную несоизмеримость преступления и наказания. В связи с этим коллега из «Гранмы» делает весьма широкие обобщения, заявляя, что таков уж современный мир, в котором царят «трусость и демагогия».

Однако не общие рассуждения составляют главную цель публикации, а гневные отповеди некоторым конкретным критикам кубинского режима. Право, как-то неловко подробно анализировать аргументацию автора. Так, Ватикану припоминаются зверства инквизиции, Нобелевских лауреатов Октавио Паса и Оскара Ариаса объявляют «доросшими умишком лишь до американских комиксов», а президента Сальвадора Альфредо Кристиани пытаются «пристегнуть» к деяниям тамошних «эскадронов смерти».

Любопытно, что единственным средством массовой информации, включенным в этот список, оказалась газета «Известия». По мнению Кабреры, именно ей «принадлежит первенство среди пасквилей международной реакции». Правда, «Гранма» тут же поспешила оговориться, что «никакие истеричные борзописцы» не в состоянии «ослабить подлинные чувства дружбы и солидарности, которые связывают нас с русским народом и другими республиками, которые составляли Советский Союз».

Что ж, в конце концов газетная полемика — дело вполне нормальное, хотя выражения при этом, наверное, должны быть более парламентскими. Косвенно, однако, орган Компартии Кубы выражает не только свое отношение к нашему изданию, но и точку зрения на происходящее у нас в стране. Так, Г. Кабрера, цитируя предположение «Известий» о том, что Фидель Кастро ищет возможность спровоцировать внутренний конфликт для введения чрезвычайного положения с целью удержаться у власти, объясняет возникновение этой версии на наших страницах «ребяческим переносом на кубинскую почву условий и перспектив России».

Знакомясь с данной публикацией и хорошо зная условия, в которых приходится работать местным журналистам, смело можно предположить, что статья Кабреры была одобрена на самом верху.

ГАВАНА.

Несмотря на осложнения, миротворческий процесс в Югославии продолжается

Борис РОДИОНОВ, «Известия»

Целые три недели без войны прожили народы бывшей Югославской федерации. Обозреватели отмечают эффективную работу наблюдателей ООН, которые помогают оперативно гасить конфликты местного значения.

Пресса выделяет поездку руководителя миссии ООН австралийского полковника Дж. Вильсона в город Книн — столицу самопровозглашенной сербской республики на территории Хорватии. Лидер республики М. Бабич, с которым встретился Вильсон, возражал против ухода федеральной армии с ее территории, но вместе с тем обещал сотрудничество в укреплении достигнутого перемирия, сообщило агентство ТАНЮГ. Опасения Бабича связаны с тем, что представители хорватских властей снова и снова заявляют о предстоящем «освобождении» всей территории Хорватии от «сербских оккупантов».

В то же время власти в Белграде резко осудили безответственное выступление вожака «сербского национального возрождения» М. Йовича, угрожавшего террористическими актами против хорватских представительств за рубежом. Заявлено, что разрешения на деятельность таких экстремистских партий и организаций будут пересматриваться.

Несмотря на все осложнения, подготовка к прибытию в Югославию миротворческих сил ООН вступила в завершающую фазу, сообщил в Нью-Йорке представитель сербского руководства Б. Йович после встречи с генеральным секретарем ООН Б. Гали. Для устранения последних препятствий в Белград в ближайшие дни направится заместитель генерального секретаря М. Гулдинг.

Судя по информации агентства Рейтер, сильно преувеличенной оказалась тревога, высказанная в Софии по поводу якобы имевшего место военного нажима Белграда на Македонию. Руководитель этой провозгласившей независимость республики К. Глигоров, отправляясь с визитом в США и Канаду, заявил, что его республика не чувствует угрозы со стороны федеральной армии, численность которой на территории Македонии уменьшилась за последнее время с 22 до 20 тысяч человек.

Обострение ситуации не исключено в Боснии и Герцеговине, где президентом А. Изетбеговичем назначен референдум по вопросу о независимости. Как ожидается, мусульмане и хорваты, составляющие в республике большинство, скажут «да» независимости. Сербское же население численностью около полутора миллионов человек уже провело свой плебисцит и высказалось против отделения от обновляющегося югославского сообщества. «Объявленный Изетбеговичем референдум — шаг к войне»,— заявил лидер сербов Р. Караджич. Как уже сообщалось, сербы Боснии и Герцеговины провозгласили свою автономию, охватывающую 60 процентов территории республики, включая и те районы, где сербы в меньшинстве. На это обращает внимание агентство ЮПИ.

КОНГРЕСС США ПОДУМЫВАЕТ О САНКЦИЯХ, НО В ТОКИО ВСЕ СПОКОЙНО

Сергей АГАФОНОВ, «Известия»

Как и следовало ожидать, недавний визит американского президента в Токио и «выбитые» из японцев уступки по ряду секторов торгово-экономических противоречий антияпонские настроения на Капитолии не уменьшили и жажду «экономического реванша», порожденную японскими успехами, не утолили.

Как сообщают информационные агентства, сегодня на рассмотрение нижней палаты американского конгресса представлен законопроект, подписанный 30 конгрессменами, в котором содержится жесткий ультиматум, адресованный японцам в том случае: если торговый дефицит, составляющий по прошлому году 41 миллиард долларов, не будет ликвидирован за пять лет, США должны применить в отношении партнера экономические санкции. Законопроект требует от японской стороны последовательного сокращения дисбаланса в торговле на 20 процентов ежегодно в течение ближайшей пятилетки, если же этот «плановый показатель» не будет соблюдаться, американцы «перекроют» автомобильный экспорт из Японии.

Прямолинейность этой коллективной петиции очевидна настолько, что практически мгновенно Белый дом заявил о намерении блокировать законопроект, поскольку он носит «чисто протекционистский характер». Представителями администрации было заявлено, что президент готов применить право вето в том случае, если законопроект получит одобрение конгресса. Такая реакция авторов грозной бумаги не смутила, и один из инициаторов акции — демократ из Миссури Ричард Гепхард — подчеркнул, что до тех пор, пока не будет угрозы санкций, японцы свой рынок перед американской продукцией не откроют.

В Токио последние вашингтонские новости, как ни странно, были встречены на удивление спокойно. Причина в том, что все это было ожидаемо, и здешняя публика оказалась ко всему готовой. Более того, судя по ряду заявлений, содержание вашингтонского ультиматума вызвало нечто вроде вздоха облегчения, поскольку после обнародования внешнеторговой статистики за минувший год зарубежная реакция предполагалась более бурной — цифры показывают увеличение положительного сальдо Японии на 50 процентов почти до 79 миллиардов долларов, из которых более половины приходится на долю США.

Демарш конгрессменов получил в Токио определение «внутриполитической американской акции», и его появление увязано главным образом с предстоящими президентскими выборами.

ТОКИО.

США готовы платить ученым-ядерщикам бывшего СССР

Соединенные Штаты намерены завербовать около двух тысяч ученых-ядерщиков в бывшем Советском Союзе, чтобы они не работали на такие страны, как Ливия и Иран.

Газета «Лос-Анджелес таймс», ссылаясь на источники в администрации Дж. Буша, утверждает, что Соединенные Штаты намерены оплачивать их работу по ликвидации советского ядерного оружия, а также их участие в исследованиях, направленных на мирное использование атомной энергии.

Должностные лица в администрации Дж. Буша и члены американского конгресса опасаются, что ведущих специалистов в области ядерных разработок России и других республик бывшего СССР могут привлечь другие страны, стремящиеся создать свой собственный ядерный арсенал.

Директор ЦРУ Роберт Гейтс, выступая в подкомиссии американского сената, предупредил, что распад бывшей сверхдержавы мог бы создать «потенциально опасную утечку мозгов».

Расходы на осуществление планов США в отношении ученых из бывшего СССР предполагается включить в те четыреста миллионов долларов, которые американский конгресс выделяет для демонтажа советского ядерного арсенала. АП также сообщает о планах создания многонационального консорциума, который позаботится о том, чтобы ученые-ядерщики нашли себе работу в области ядерных исследований в бывшем Советском Союзе и на Западе.

Пресс-служба «Известий».

Румыния—Молдова: ЯССКАЯ КОНФЕРЕНЦИЯ ПРИЗЫВАЕТ К ОБЪЕДИНЕНИЮ

Виктор ВОЛОДИН, «Известия»

В городе Яссы, что на севере Румынии, начала работать национальная конвенция «За объединение Румынии с Молдовой». В ее поддержку в Яссах и Кишиневе состоялись манифестации сторонников воссоздания «Великой Румынии».

Главными политическими фигурами, по сообщению агентства Ассошиэйтед Пресс, на заседании конвенции стали бывший премьер-министр Румынии, национальный лидер сохраняющего за собой парламентское большинство Фронта национального спасения Петре Роман и председатель Народного фронта Молдовы Юрие Рошка. Открывая конвенцию, ее участники отметили 133-летие объединения двух княжеств — Молдовы и Валахии, положившего начало созданию единого румынского государства. Однако явно не ради торжеств, посвященных этой исторической дате, собрались они в Яссах.

Дело в том, что в субботу в пограничном городе Унгены, что на молдавской стороне, состоится встреча двух президентов соседних румыноязычных государств: суверенной Молдовы Мирчи Снегура и Румынии — Иона Илиеску. Уже в канун этой встречи, которая впервые произойдет на земле Республики Молдова, большинство румынских газет вышло под заголовками типа: «Объединение Румынии с Республикой Молдова — сегодня», «Настал час, когда все румыны должны подать решительный голос за осуществление вековых идеалов объединения».

«За объединение я воевал во время второй мировой войны. Хочу стать его свидетелем», —пишет в одном из писем, опубликованных в румынской прессе, сторонник воссоздания «Великой Румынии».

Подобные публикации не первый раз появляются на страницах румынских газет. Не впервой раздаются и призывы к объединению. Если во времена Чаушеску идея возрождения «Великой Румынии» открыто не высказывалась, то после декабрьских событий 1989 года, положивших конец тоталитарной диктатуре в стране, и особенно после распада Советского Союза, она зазвучала в полный голос. Причем, помимо Бессарабии, в состав Румынии предполагается включить и ныне входящую в состав Украины Северную Буковину, а также «силой захваченные румынские территории» к югу от Молдовы.

Подобные призывы, как правило, раздаются со стороны некоторых политических партий, ряда парламентариев, общественных организаций, которых считает своим долгом поддерживать свободная румынская пресса. От нее, впрочем, в эти дни немало достается президентам Молдовы и Румынии М. Снегуру и И. Илиеску, которые, по мнению некоторых румынских газет, «не спешат присоединиться к голосу народа». Действительно, в столь щекотливом вопросе, как возвращение Бессарабии Румынии, официальный Бухарест предпочитает занимать сдержанную позицию. Развивая с Кишиневом многосторонние отношения, он придерживается политики «малых шагов», отдавая себе отчет, что «большой шаг» чреват серьезными осложнениями. Да и в добрососедских отношениях с Украиной Румыния, испытывающая серьезные экономические трудности, заинтересована больше, чем в конфронтации.

Взвешенную позицию занимает и президент Румынии Ион Илиеску. Несмотря на то, что в своем недавнем интервью агентству Ассошиэйтед Пресс он отметил, что воссоединение Румынии и Молдовы «исторически неизбежно», И. Илиеску заявил, что в этом вопросе Румынии не следует оказывать давления. Со своей стороны президент Республики Молдова М. Снегур неоднократно отмечал, что Молдова заинтересована в развитии с Румынией самого многостороннего сотрудничества на уровне двух суверенных государств, связанных историческими, культурными и языковыми корнями. Что же касается экс-премьера Румынии П. Романа, то его участие в работе национальной конвенции в Яссах может свидетельствовать только об изменении его прежней точки зрения на эту проблему.

Телетайпный зал «Известий»

Требование США, похожее на ультиматум

В ходе состоявшихся переговоров между высокопоставленными делегациями США и КНДР Вашингтон определил крайний срок, до которого Северная Корея обязана допустить на свои ядерные объекты международных инспекторов. Об этом сообщило сеульское агентство Рёнхап.

До какого конкретно срока Пхеньян должен выполнить требование Вашингтона, неизвестно, однако агентство Рёнхап делает предположение, что до апреля нынешнего года.

Ангола и ЮАР ломают лед отчуждения

Министры иностранных дел Анголы и ЮАР, Ван-Дунен и Рулоф Бота, сломали лед взаимного отчуждения, сковывавший отношения между этими странами в течение 17 лет, и договорились об обмене посланниками.

С 1975 года, когда Ангола получила независимость от Португалии, между ЮАР и Анголой не существовало ни телефонной, ни воздушной связи. Теперь страны намерены обменяться «представительными учреждениями».

Голодовка албанцев в Бухаресте

В Бухаресте 78 беженцев из Албании начали голодовку. Они требуют, чтобы представители ООН признали их в качестве политических эмигрантов. «Мы находимся в ужасном положении. От Организации Объединенных Наций ответа все еще нет. Мы лучше умрем, но не вернемся обратно в Албанию»,— заявил руководитель этой группы албанских беженцев.

(Рейтер).

Карены отбили атаки войск Мьянмы

Армия Мьянмы начала крупное наступление против районов, контролируемых вооруженными формированиями народности каренов.

Представитель руководства каренов в Бангкоке сообщил, что атаки правительственных войск отбиты. Уничтожено свыше трехсот солдат, подразделения правительственных войск обращены в бегство. Бои происходили в 210 километрах к востоку от столицы Мьянмы. Вооруженное противостояние каренов и правительственных войск продолжается уже сорок пять лет.

(Ассошиэйтед Пресс).

Развод—удел примерных мужей

Осуществление мечты многих эмансипированных женщин в Германии иметь «домашнего мужа» приводит к разводу в девяти из десяти случаев, свидетельствует опрос, проведенный Гамбургским институтом исследования семьи и брака.

«Они перегружены работой по дому и не пользуются уважением своих жен» — такой делается вывод. Браки между мужчинами, на которых свалена вся домашняя работа, и женщинами, занятыми на производстве, как правило, не продолжаются более четырех лет. Исследование также показало, что меньше всего разводов среди пилотов гражданской авиации.

(Рейтер).

Более года "Известия" ведут беспрецедентное журналистское расследование трагедии южнокорейского "Боинга-747", сбитого советским истребителем 1 сентября 1983 года. Тогда погибло 269 человек...
Итогом работы репортеров "Известий" Андрея Иллеша и Александра Шальнева стала книга

"ТАЙНА КОРЕЙСКОГО "БОИНГА-747"

Ее детективный сюжет развертывается в СССР и США, в Японии и Южной Корее. Герои книги – крупные политические деятели и военачальники, работники спецслужб и водолазы, летчики и дипломаты, моряки и рыбаки...
Редакция провела и специальную экспедицию к Сахалину, где на дне покоятся остатки самолета-гиганта. Уникальные подводные съемки, кадры, сделанные на секретных аэродромах и в закрытых НИИ, интервью с участниками и свидетелями той драмы – основа полнометражного документального фильма
"РУССКАЯ ТАЙНА КОРЕЙСКОГО "БОИНГА".

Все заинтересованные фирмы и организации по вопросам покупки книги могут обращаться по адресу: 103798, ГСП, Москва, К-6, Пушкинская пл., 5. Издательство "Известия", отдел распространения. На все вопросы о фильме Вам ответят по телефону: 299-72-37. Заявки и предложения по телефаксу: 2302303. Редакция новостей.

АКЦИОНЕРНОЕ ОБЩЕСТВО
"Научно-технический центр гидравлической техники"

Наша продукция – электронасосы для перекачки воды или любой жидкости нейтрального, агрессивного, токсичного или взрывоопасного характера с температурой от – 100 до + 360° С.
При этом сохраняется чистота перекачиваемого продукта, исключается его утечка в помещение, обеспечиваются безопасность персонала и природной среды, малошумность в работе.
В короткий срок и за умеренную цену разработаем Вам конструкцию любого из таких насосов, поможем в организации на Вашем предприятии их выпуска.
Согласны изготовить один или несколько насосов, смонтировать их, осуществлять сервисное обслуживание и ремонт, обучение персонала.

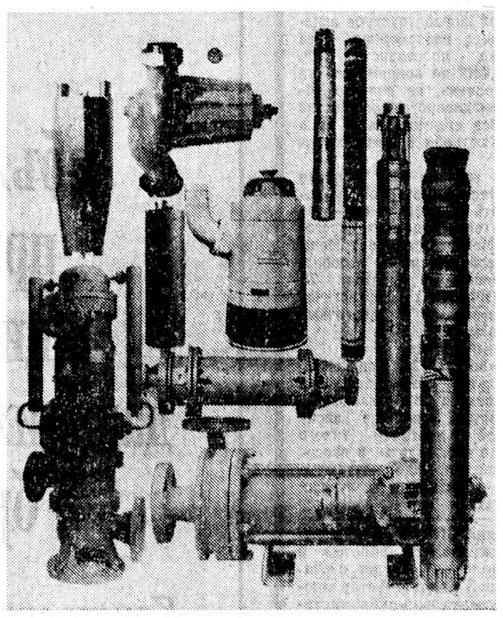

Наш адрес: 277047 Кишинев, б-р Дечебал, 3, АО "Гидротехника"
Телефон: 55-33-21, 55-20-49. Телетайп: 163256 "Струя". Телекс: 163146

Если Вы заключили контракт, и Вам необходимо доставить товар или разместить его на складах в Москве, обратитесь к нам!

Общество
"Дилеон"

производит:

- доставку грузов;
- получение;
- складирование на контейнерном терминале;
- таможенное декларирование.

Наш адрес:
Москва, Рублевское ш., 36, корп. 2
Контактные телефоны:
415-49-05, 415-49-24

САМОЛЕТЫ ВЗРЫВАЛИ ПО ПРИКАЗУ ИЗ ТРИПОЛИ

К чему привело расследование

Максим ГАН, «Известия»

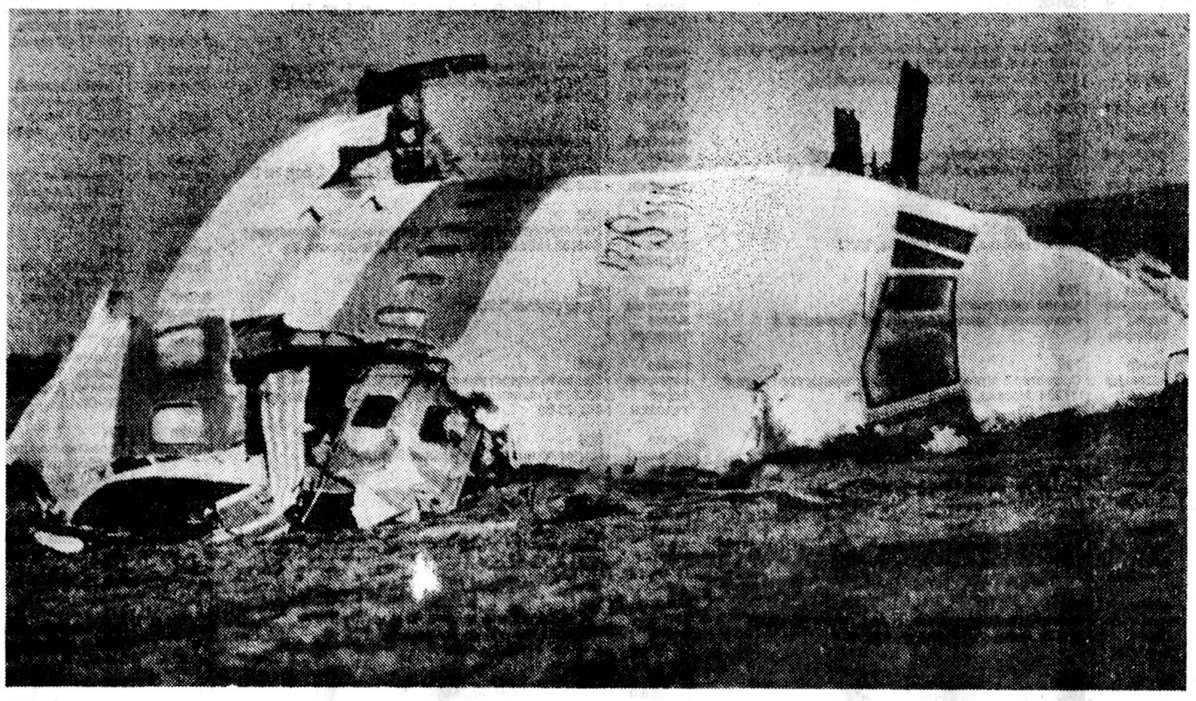

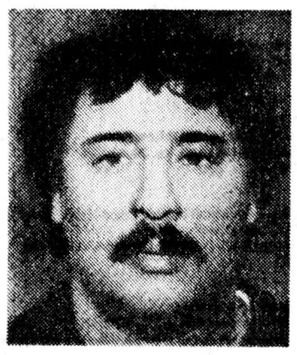

Обуглившаяся рубашка, кусок зеленого пластика размером с ноготь, различимые на нем буквы «МЕВО» стали теми нитями, которые привели международных экспертов к разгадке тайны катастрофы американского авиалайнера в декабре 1988 года. В тот трагический день в результате взрыва бомбы погибли все 259 человек, находившихся на борту, и 11 жителей шотландской деревни Локерби, на которую упали обломки самолета.

В ноябре прошлого года США и Великобритания официально заявили, что террористический акт совершили два агента ливийской разведки — Абдель Бассет и Ламин Халифа Фима. Судебные органы обеих стран потребовали их немедленной выдачи и признания Ливией ответственности за преступный акт. Однако всему этому предшествовало трехлетнее напряженное расследование спецслужб нескольких стран.

Прочесав огромную территорию и собрав сотни тысяч мелких обломков, специалисты пришли к выводу, что небольшая пластиковая бомба весом около 400 граммов была спрятана в завернутом в рубашку радиоприемнике. Но на этом следствие и застопорилось. Только случайно в конце 1989 года шотландский эксперт обнаружил в куче обгоревшего тряпья подозрительный кусок пластика. В США определили, что это часть взрывного механизма, идентичного тем, что использовали поддерживаемые Ливией террористы. А едва различимые буквы оказались названием швейцарской компании, производящей взрывные механизмы. Информация о том, что 20 таких взрывателей компания передала представителю Ливии несколько лет назад, только укрепила следствие во мнении, что виновных надо искать именно там.

Дальнейшее расследование привело на Мальту. По лоскутам рубашки удалось найти местный магазин, в котором она была куплена. И тут следствие ждала удача — работники лавки опознали одного из ливийских агентов. Был обнаружен и дневник его напарника, работавшего в 1988 году в ливийской авиакомпании на Мальте.

По версии следствия, ливийцы, используя свой доступ к различным службам аэропорта, загрузили смертоносный груз на самолет до Франкфурта, и в конечном итоге бомба оказалась на рейсе «Пан-Ам» из Лондона в Нью-Йорк.

Западные эксперты отмечают, что взрыв авиалайнера над Локерби, возможно, был актом возмездия Каддафи за бомбардировку американцами Триполи шесть лет назад. Хотя многие детали следствия, скорее всего, так и останутся тайной, но три года кропотливой работы дали результаты. Официальные лица с уверенностью указывают на двух ливийцев как на исполнителей этого террористического акта.

В свою очередь Франция обвинила еще четверых ливийцев, один из которых является родственником Муамара Каддафи, в причастности к аналогичному взрыву авиалайнера над Нигерией в 1989 году. В той катастрофе погиб 141 человек. Однако шансы какого-либо судебного процесса довольно призрачны. Судя по всему, Ливия не намерена выдать мировому сообществу виновных.

В этой ситуации США и Великобритания развернули кампанию, чтобы заручиться международной поддержкой жесточайших санкций против режима Каддафи — вплоть до запрета на экспорт ливийской нефти. И такую поддержку они, вероятно, получат. На днях страны — члены Совета Безопасности ООН единогласно осудили Ливию за террористические акты против американского и французского авиалайнеров.

Сам же Каддафи категорически отрицает причастность Ливии к этим инцидентам, равно как и попытки создания ядерного оружия. Однако последние события ставят под сомнение правдивость его заявлений.

Как сообщил представитель немецкого правительства Дитер Фогель, Каддафи опять «схватили за руку» в декабре прошлого года. За несколько минут до взлета в аэропорту Франкфурта был задержан направлявшийся в Ливию самолет. При досмотре на борту были обнаружены ядерные компоненты, которые могут быть использованы как в гражданской, так и в военной технологии. Фогель не стал вдаваться в подробности. Но другое официальное лицо, пожелавшее остаться неизвестным, сообщило журналистам АП, что самолет был набит лазерным оборудованием, предназначенным для ядерных ракет.

На снимках из американского журнала «Ньюсуик» и немецкого журнала «Шпигель»: агенты ливийской разведки, подозреваемые в причастности к взрыву американского авиалайнера. Обломки самолета, взорванного террористами над Шотландией.

В Алжире пробуют спасти демократию с помощью государственного переворота

Алексей ПОРТАНСКИЙ, «Известия»

Неужели алжирской демократии, едва пустившей свои первые ростки, суждено теперь зачахнуть под напором политических катаклизмов, разыгрывающихся в стране? Такой вопрос, естественно, встает перед каждым, кто хотя бы отрывочно следил за событиями в Алжире в последние три года.

Режим осознал необходимость реформ

Начало демократического эксперимента в этой североафриканской стране было обусловлено жесточайшим социально-политическим кризисом октября 1988 года, унесшим жизни сотен алжирцев, погибших в ходе массовых антиправительственных волнений. Правивший безраздельно более четверти века однопартийный режим военного толка потерпел историческое поражение и в этой стране. Успехи национального строительства и создание независимой экономики в семидесятых годах были связаны скорее с благоприятной конъюнктурой нефтяного рынка, чем с социалистической моделью местного образца.

Руководство страны и партии Фронт национального освобождения (ФНО) в лице президента и генерального секретаря этой партии Шадли Бенджедида решилось на глубокие демократические реформы именно после событий 1988 года. Надо сказать, что темпы и решительность в их проведении порой весьма впечатляли. В самом деле: в считанные месяцы Ш. Бенджедид отказался от совмещения поста президента с должностью генерального секретаря ЦК партии ФНО, была разработана и принята конституция правового государства, позволившая создавать организации политического характера и лишенная начисто идеологической направленности. Последовавший затем бурный процесс выхода на легальную политическую сцену множества партий, казалось бы, довершил в основном контуры нового демократического пейзажа Алжира. В страну из многолетней политической эмиграции вернулись видные деятели революционной борьбы. Народу были обещаны свободные выборы в представительные органы власти на всех уровнях.

Демократический эксперимент в Алжире вызвал интерес в мире: появилась реальная надежда постепенного, мягкого перехода к современной демократии в арабском мире, и этот опыт мог бы стать уникальным для всего Ближнего Востока и Магриба.

Виновник кризиса — правящая партия

Первый серьезный шок произошел в июне 1990 года, когда на первых в истории многопартийных выборах в местные органы власти внушительную победу одержали сторонники партии Исламский фронт спасения (ИФС), после чего большинство мэрий оказались в их руках. В чем причина такого результата, если отвлечься от действительно имевших место широкомасштабных нарушений процедуры голосования со стороны активистов ИФС? Безусловно, в непрерывно ухудшающемся социально-экономическом положении народа и неспособности правящей партии найти выход из кризиса. Голосование прежде всего **ПРОТИВ** правящей партии вылилось в голосование **ЗА** самую мощную альтернативную оппозиционную силу, каковой стала партия обездоленных — ИФС. Раздробленность демократической оппозиции не позволила ей быть на равных со сторонниками правящей партии и исламскими фундаменталистами.

В канун первых в истории Алжира свободных выборов в Национальное народное собрание, назначенных первоначально на конец июня прошлого года, алжирские фундаменталисты развернули мощную кампанию против правящего режима, требуя досрочных президентских выборов и провозглашения в стране Исламской республики. Волнения, возникшие на этой почве в мае — июне прошлого года, вынудили власти отсрочить парламентские выборы и ввести на несколько месяцев военное положение в стране.

Первый тур выборов в ННС на многопартийной основе, состоявшийся 26 декабря, вновь вызвал потрясение в правящей верхушке и среди демократов, только уже более серьезное, чем полтора года назад: 188 мест из 430 в парламенте было завоевано активистами ИФС. Для сравнения — выдвинувшаяся на второе место партия Фронт социалистических сил получила только 25 мест, а правящая ФНО и того меньше. Почти ни у кого не было сомнений в окончательной победе исламских фундаменталистов на намеченном на 16 января втором туре выборов, причем, по некоторым прогнозам, они должны были завоевать не просто абсолютное большинство мест (216), а две трети (287), что позволило бы им изменить существующую конституцию. В этом, собственно, и состоит конечная цель ИФС — ликвидация нынешнего строя в Алжире и создание Исламской республики согласно заветам пророка Мохаммеда, умершего в 632 году в Медине.

Хроника «тихого» путча

То, что произошло впоследствии в первые недели нового года, достаточно хорошо известно. Под напором военных президент Бенджедид был вынужден уйти в отставку, подписав предварительно декрет о роспуске парламента. Президента и председателя ННС военные давно подозревали в скрытых симпатиях к исламистам и не исключали готовности с их стороны к сотрудничеству с ИФС в случае прихода последней к власти. Результаты первого тура выборов были аннулированы. После сокрушения президента и парламента в стране не осталось никакой власти, кроме группировки, фактически осуществлявшей ее с июня прошлого года,— это высшее армейское руководство, министр внутренних дел и глава правительства. Появилась идея сосредоточить всю власть в руках главы правительства, поддерживаемого армией. Однако в этом таилась опасность, ибо нельзя говорить об уважении к конституции и передавать одновременно той или иной инстанции больше полномочий, чем это положено по закону. Иначе это квалифицируется как государственный переворот.

Выход из положения был найден, однако не очень изящный. В стране образован Верховный государственный комитет (ВГК), коллективный орган управления государством с полномочиями до декабря 1993 года, который не вписывается в рамки закона. Разумеется, и предусмотренные конституцией выборы президента через 45 дней после отставки Бенджедида уже вряд ли состоятся.

Так произошел ли переворот в Алжире? Если исходить из того, что без серьезных причин прерван нормальный процесс выборов, упразднены высшие инстанции представительной власти, взамен которых создан незаконный орган власти, то ответ будет положительным. Однако инициаторы этого «тихого» путча, по-видимому, решали для себя несколько иные вопросы: можно ли отказать в свободе врагам свободы? И оправдывает ли цель средства? Судя по их действиям, они положительно ответили для себя на них, позабыв печальный большевистский опыт аналогичного решения этих дилемм. В результате сегодня в Алжире удалось не допустить прихода к власти исламских фундаменталистов и установления режима, предполагающего упразднение демократии. Правда, в качестве цены пришлось принести в жертву ту же демократию, прервав свободные выборы и усадив в тюрьму почти все руководство ИФС. Поговаривают, что дальше не исключен запрет ИФС, а заодно и бывшей правящей ФНО путем принятия соответствующих поправок к закону о партиях. Нужен лишь хороший повод.

Спасена ли демократия?

Оправданны ли в итоге действия алжирских военных, пусть даже они продиктованы самыми искренними стремлениями избавить страну от возврата в средневековье? Демократическое поведение в отличие от тоталитарного допускает возможность проигрыша. Если бы даже ИФС победил на выборах, это вовсе не означало бы, что исламисты действительно смогли бы удержаться у власти в условиях суровых экономических реальностей. Кстати, в структурах местных органов власти они уже показали себя далеко не с лучшей стороны. Да и исламские республики в современном мусульманском мире это редкость. Зато теперь после всего случившегося демократия в глазах многих алжирцев отождествляется с мошенничеством. И не станут ли теперь алжирские исламисты героями дня, мучениками демократической идеи?

Открыв однажды возможность прихода к власти демократическим путем партии, цель которой состоит в ликвидации самой демократии, прежнее руководство страны само приготовило себе ловушку, в которую в конце концов и угодило.

Новое руководство Алжира в лице ВГК намерено, судя по его заявлениям, следовать закону и расширять представительный характер власти. Шансы на возобновление демократического процесса безусловно сохраняются. Однако поле для маневра у новых руководителей не столь велико: придется искать проход между Сциллой — полной утратой существовавшего доселе строя и Харибдой—гражданской войной. Задача сложная, но, думается, разрешимая, если только январский ВГК в Алжире вдруг не станет похожим на наш августовский ГКЧП.

ПРЕЖДЕВРЕМЕННЫЙ СТАРТ

Кризис в руководстве немецких социал-демократов

Евгений БОВКУН, «Известия»

«Я взял старт»,— сказал Бьёрн Энгхольм журналистам, словно бросился в холодную воду с вышки. Таким образом председатель СДПГ как бы решительно пресек не ко времени развернувшуюся в партии полемику вокруг выдвижения кандидата на пост канцлера.

Такие решения принимаются в Германии, как правило, за год до очередных выборов в бундестаг, которые состоятся только в 1994 году. Однако противоречия в руководстве стали обостряться сразу же после ухода Ханса-Йохена Фогеля, в течение нескольких лет занимавшего оба важных поста — председателя СДПГ и ее фракции в бундестаге. Первую должность он уступил чуть меньше года назад Б. Энгхольму, а со второй ушел в ноябре 1991-го тихо, почти по-английски, предоставив партии самой выбрать ему преемника.

Естественно, разгорелись споры, кому возглавить парламентскую фракцию. Кандидатов оказалось три. В первом туре голосования никто не выиграл: ни эмансипированная юристка Херта Дойблер-Гмелин, на имени которой часто спотыкаются телекомментаторы, но которой втайне фаворизировал сам Фогель, ни крепко прросший к профсоюзам Рудольф Дресслер, ни партийный казначей Ханс-Ульрих Клозе. Во втором туре Дресслер свою кандидатуру снял, и большинством был избран Клозе: видеть женщину во главе фракции захотели немногие.

Внутрипартийное соперничество никогда не способствует стабильности руководства, но, похоже, у социал-демократов не было иного выхода: обещанное обновление партийных структур с персональными перестановками нужно было выполнять.

Надо заметить, что с уходом Фогеля в руководстве СДПГ практически не осталось представителей старого поколения. Адвокат из Марбурга, вступивший в партию в 1950 году, уже стал частью истории. Он был обер-бургомистром Мюнхена и правящим бургомистром Западного Берлина, занимал различные министерские кресла в Бонне. Но самый ответственный период в его жизни начался в 1983 году, когда он принял из рук ветерана Герберта Венера пост председателя фракции. В 87-м другой ветеран — Вилли Брандт передал ему и бразды правления партии.

В отличие от своего предшественника, бывавшего нередко не сдержанным на язык, Фогель никогда не допускал оскорбительных замечаний в адрес политических противников, хотя и бывал жесток в суждениях.

Уступив Энгхольму мандат на обновление партии, Фогель как будто и сам омолодился. Его выступления в парламенте стали ярче. Говорили, что Коль «только теперь начал его ценить».

Отстранившись от руководства фракцией, Фогель предостерег: не надо торопиться с назначением кандидата в канцлеры, времени еще достаточно, у партии много других важных дел. Но дележ постов всегда кружит головы политикам. Р. Дресслер предложил ориентироваться на Энгхольма. Тот как будто не возражал, хотя и не хотел ставить точки над «i». Нетерпение проявил новый лидер фракции Клозе. Не решаясь пока сам выдвинуть свою кандидатуру, он начал поторапливать Энгхольма, подталкивать его на преждевременный поединок с Г. Колем. Потом потребовал, чтобы СДПГ назвала своего кандидата уже весной этого года, сразу после земельных выборов в Шлезвиг-Гольштейне. А недавно заявил, что и сам готов потягаться с Колем.

Это вызвало немедленную реакцию среди сторонников Оскара Лафонтена, премьер-министра Саара, который уже однажды проиграл турнир Колю. О своих намерениях вновь попытаться вступить в поединок за высший пост в государстве от имени СДПГ он открыто не говорит, но сторонники побуждают его к этому весьма энергично.

Постепенно полемика вокруг назначения кандидатуры на пост канцлера стала охватывать не только руководящие круги, но и партийные низы. Тут Энгхольм и решил вмешаться.

Принесет ли это удачу социал-демократам через два года, на выборах в бундестаг, трудно сказать. В политике нет судей, и взявшего преждевременный старт не заставят вернуться к исходной линии. Но может оказаться, что много усилий будет потрачено зря.

БОНН.

Россия — Индия: СТАРЫЕ ДОЛГИ МЕШАЮТ НОВОМУ СОТРУДНИЧЕСТВУ

Николай ПАКЛИН, «Известия»

Как сложатся отношения Индии с Россией и другими бывшими советскими республиками? Пожалуй, сегодня это самый злободневный вопрос для Индии. Его обсуждение вышло за стены делийских коридоров власти.

Ответа на него ждут индийские военные, которые не знают, будут ли они получать, как прежде, нашу боевую технику и запасные части к ней, руководители крупных предприятий государственного сектора, беспокоящиеся о судьбе недостроенных электростанций и других промышленных объектов, под которые бывший СССР согласился предоставить кредиты, торговцы, чьи экспортные грузы для нашей страны заблокированы на портовых причалах и складах.

ПРЕДВАРИТЕЛЬНАЯ ВСТРЕЧА В МОСКВЕ

Первоначально в Дели рассчитывали, что прояснить обстановку позволит визит индийской делегации в ноябре прошлого года в Москву во главе с министром иностранных дел Индии М. Соланки. Однако он оказался «слишком политическим» в том смысле, что стороны лишь продемонстрировали свою волю к продолжению сотрудничества. В предметное обсуждение наших будущих отношений они не вдавались. Увлеченным внутриполитической борьбой нашим руководителям было не до деталей взаимоотношений с Индией. Однако уже тогда было сделано компромиссное предложение: вернуться к обсуждению конкретных вопросов сотрудничества в ближайшее время на уровне высокопоставленных экспертов. А российский Президент Б. Н. Ельцин на встрече с М. Соланки внес предложение подписать Договор о дружбе и сотрудничестве между Россией и Индией, который пришел бы на смену Договору между СССР и Индией, скрепленному подписями министров иностранных дел двух стран еще в 1971 году.

Индийская сторона согласилась с этими двумя предложениями. В Дели стали активно готовиться к новому раунду переговоров. В состав делегации для поездки в Москву включили профессионалов, занимающих высокие государственные посты, возглавил ее опытный индийский дипломат, секретарь министерства иностранных дел Индии Дж. Н. Диксит. Именно он считается сегодня одним из главных архитекторов внешней политики Индии. Визит индийской делегации в Москву несколько раз откладывается. Но, думается, индийская сторона не в претензии: здесь знают, сколь сложна обстановка в России и образующих вместе с нею Содружество государствах.

В конце концов визит и переговоры состоялись. Прежде всего чем недовольна Индия? Тем, что главе индийской делегации не удалось встретиться с Б. Ельциным. А он привез российскому Президенту личное послание премьер-министра Индии Нарасимхо Рао. Понимая, что Ельцин загружен до предела, в Дели тем не менее до последней минуты рассчитывали на встречу. По мнению здешних политиков, она имела бы важное политическое значение.

ИНДИЙСКАЯ СТОРОНА НЕДОВОЛЬНА СООТНОШЕНИЕМ РУПИИ И РУБЛЯ

Однако встреча не состоялась. Не встретилась индийская делегация и с министром иностранных дел России. Те, кто знает настроения в делийских верхах, отнесут несостоявшиеся встречи к минусам визита. Есть и другие минусы. Стороны разошлись в вопросе о новом соотношении рубля и рупии. В последнее время Индия настойчиво поднимает эту проблему, добиваясь пересмотра соотношения в пользу рупии.

Многие индийские экономисты утверждают, что соотношение рупии и рубля тормозит индийско-советскую торговлю. На деле же к текущим торговым операциям оно имеет весьма косвенное отношение, а непосредственно касается лишь выплаты Индией своей задолженности нам по долгосрочным государственным кредитам, которые предоставлялись для закупок промышленного оборудования и военной техники в рублях. На переговорах в Москве индийская делегация заявила о намерении Индии добиваться изменения соотношения рупии и рубля как не соответствующего реальной стоимости этих валют. По индийским данным, долг Индии нам превышает 300 миллиардов рупий (примерно 12 миллиардов долларов). До сегодняшнего дня Индия регулярно и в срок выплачивала свою задолженность. Однако Индия хотела бы сократить долг путем изменения курсового соотношения между рублем и рупией. Нам, естественно, это невыгодно, особенно учитывая те трудные экономические условия, в которых мы оказались. Конечно, вопрос тут есть, и искать взаимоприемлемое решение все равно придется.

Индийская делегация выдвинула на переговорах и вопрос о продолжении технического содействия в строительстве в Индии ряда важных промышленных объектов, в первую очередь энергетических. В свое время СССР взял на себя обязательство предоставлять под них льготные кредиты. Однако из кругов, близких к индийской делегации, стало известно, что конкретного ответа на этот вопрос индийским гостям дано не было. Видимо, обсуждение должно проходить по каждому объекту в отдельности. А это требует соответствующей проработки и времени.

ПОЗИТИВНЫЙ БАЛАНС ВИЗИТА

Что же следует занести в плюсы визита? Прежде всего то, что стороны встретились и обсудили круг вопросов, представляющих взаимный интерес, лучше поняли позиции друг друга. Достигнута договоренность, что уже в феврале с ответным визитом в Дели приедет российская делегация для продолжения диалога. Важно не потерять времени. Цель будущего визита — достижение конкретных договоренностей и подписание соглашений, в том числе протокола о товарообороте на 1992 год. Складывается впечатление, что эта цель вполне достижима.

На переговорах в Москве стороны реально обозначили рамки будущих соглашений. Индийская делегация выдвинула предложение на переходный период — до двух лет — сохранить клиринговую форму расчетов в рупиях как базовую. Конечно, это отнюдь не исключает заключения сделок в свободно конвертируемой валюте, а также бартерных на компенсационной основе. За этот период предстоит решить вопрос нашей задолженности Индии по текущим торговым операциям. А она составила на конец 1991 года почти 22 миллиарда рупий (около одного миллиарда долларов). Эта задолженность серьезно беспокоит Индию. Нашей стороне предстоит изыскать возможности для сбалансирования торговли, прежде всего за счет увеличения экспортных поставок товаров. В долг, как известно, долго не проживешь. Но и у нас есть претензии к Индии. С 27 декабря 1991 года Резервный банк Индии практически заблокировал поставки индийских товаров к нам. Это нанесло серьезный удар не только по индийским экспортерам, но и по всей торговле.

ВПЕРЕДИ — НОВЫЙ ДОГОВОР

На переговорах удалось сдвинуть с мертвой точки вопрос о поставках нашей боевой техники и запасных частей к ней. Российское правительство высказалось за их продолжение. Однако об условиях поставок предстоит договориться. Индия настаивает на получении под них, как и прежде, кредитов. Мы предпочитаем получать наличными, хотя согласны и на индийские рупии, которые готовы истратить на приобретение нужных нам товаров, в том числе продовольственных. Наши военные эксперты в Дели считают, что по крайней мере часть боевой техники и запчастей к ней можно поставлять в Индию в рамках бартерных соглашений.

Теперь о главном итоге визита. Им, на мой взгляд, стало достижение договоренности о подписании в скором будущем Договора о дружбе и сотрудничестве между Россией и Индией. В нашем посольстве в Дели мне сообщили, что стороны практически уже согласовали текст договора. Он будет подписан в ходе предполагаемого визита в Индию Президента Российской Федерации. Первоначально в индийских газетах появились сообщения о том, что этот визит состоится уже в конце марта — начале апреля, но твердой уверенности в этом нет. Возможно, Б. Н. Ельцин приедет в Индию чуть позже. Однако в Дели не исключают, что еще до этого может произойти встреча между премьер-министром Индии и Президентом России... в Нью-Йорке на заседании Совета Безопасности ООН.

Комментируя итоги визита индийской делегации в Москву, газета правящей партии Индийский национальный конгресс (И) «Нэшнл геральд» пишет: «Индия ясно дала понять, что ее добрые отношения с Россией будут продолжаться. Со своей стороны, Россия подчеркнула, что и она рассматривает отношения с Дели как один из приоритетов своей внешней политики и по-прежнему придает им важное значение».

Отношения между Россией и Индией оказались на распутье. Чем быстрее мы пройдем сложный период их становления, тем будет лучше для народов наших стран.

ДЕЛИ.

КАРАБИНЫ ВЫДАЮТСЯ НА ДОБРУЮ ПАМЯТЬ

Юрий КОСИНСКИЙ, «Известия»

Швейцарцы считают, что их армия, состоящая из 600 тысяч «солдат-граждан» призывного возраста, сильна не только числом, но и своими традициями. Как и много лет назад, освобождаемые по возрасту от продолжения воинской службы швейцарцы получают «на память» вполне боеспособный карабин.

Статья 18-я федеральной конституции, подтверждающая этот обычай, по-прежнему остается неизменной. Правда, военному департаменту совсем недавно пришлось принять уточнение к этой статье. Отныне уходящие по возрасту с военной службы смогут получить в качестве памятного «сувенира» не обязательно карабин старого образца, но и более современное автоматическое оружие. Но при условии, что в нем будут совершены небольшие переделки, исключающие возможность ведения стрельбы очередями.

Швейцарское правительство, которое периодически пытается ограничить распространение оружия в стране, пока не решается отменить «дарение карабинов» уходящим в отставку солдатам и офицерам. Тем более что главным предметом его забот сегодня становятся непомерно раздутая армия и весьма обременительный военный бюджет.

В соответствии со швейцарской конституцией, каждый швейцарец призывного возраста считается солдатом и обязан ежегодно участвовать в несении воинской службы, для чего он периодически призывается на военные сборы. В ходе состоявшегося в стране референдума 19[illegible] года о будущем швейцарской армии, за ее сохранение в прежнем виде высказалось больше половины избирателей. И хотя за отмену армии и ее замену малочисленными полицейскими силами свои голоса отдали только 36 процентов, военному руководству с каждым годом становится все труднее оправдывать необходимость сохранения в нынешней Европе, «избавившейся от пережитков «холодной войны», 600 тысяч «солдат-граждан», находящихся «под ружьем» в нейтральной стране, которой никто не угрожает. Может быть, поэтому глава военного департамента Каспар Филлигер попытался недавно разрядить атмосферу, объявив о готовящейся реформе армии, которая должна завершиться к 1995 году. Согласно планам военного руководства, к этому времени армия должна уменьшиться на одну треть к нынешнему составу — до 400 тысяч.

Было бы необъективно замалчивать активные усилия военного департамента по сокращению военного производства в стране. К 1995 году планируется его сокращение на 10 процентов, что должно высвободить для гражданских нужд несколько тысяч швейцарских рабочих.

ЖЕНЕВА.

АКЦИОНЕРНОЕ ОБЩЕСТВО РОССИЙСКАЯ ТОВАРНО-СЫРЬЕВАЯ БИРЖА

ПРЕДСТАВЛЯЕТ СВОИ БРОКЕРСКИЕ КОНТОРЫ

НАШ БИРЖЕВОЙ КАНАЛ: (095) 262-80-80

номер : 763
название : Научно-производственный центр "ПРОЛОГ"
адрес : 400005 Волгоград, пр-т Ленина, 78, Манеж-ВГИФК
телефон :

номер : 764
название : Малое государственное предприятие "Альфа"
адрес : 191025 Санкт-Петербург, Невский пр-т, 65
телефон : (8-12) 217-61-30, 217-60-02, 314-01-21

номер : 765
название : Фирма "Марс"
адрес : 141007 Московская обл., Мытищи, ул. Калининградская,15, кв. 39
телефон : 583-05-09

номер : 766
название : Торгово-коммерческий центр "Союз-Измайлово" (МП ТКЦ "Союз-Измайлово")
адрес : 105037 Москва, ул. Нижняя Первомайская, 12а
телефон : 198-50-22

номер : 767
название : Акционерное общество – Самарский молодежный центр "Юность"
адрес : 443070 Самара, ул. Аэродромная, 13, Дом молодежи
телефон :

номер : 768
название : "Ранар-Т"
адрес : Республика Грузия, Тбилиси
телефон : 946-99-75, 946-99-25

номер : 769
название : Молодежное малое предприятие "Унитрейк"
адрес : 640000 Курган, ул. Томина, 67–1
телефон : 352-22-2-54-98 (Курган)

номер : 770
название : Ассоциация делового сотрудничества "Комплекс"
адрес : 113114 Москва, Кожевнический пр-д, 4/5
телефон : 235-53-35

номер : 771
название : Кооператив "Ясень"
адрес :
телефон : 131-88-16

номер : 772
название : Малое предприятие "Аргус"
адрес : 103482 Москва, корп. 350/6
телефон : 248-17-58

номер : 773
название : Творческое производственное хозрасчетное предприятие "Норд-Вест"
адрес : Москва, Старомонетный пер., 9, стр. 1
телефон : 499-87-15, 159-87-82, 159-81-24

номер : 774
название : Товарищество с ограниченной ответственностью "Феномен"
адрес : Москва, ул. Б. Полянка, 11/14
телефон : 230-10-44

номер : 775
название : "Международный бизнес-клуб одесситов"
адрес : Одесса, ул. Троицкая, 43а
телефон :

номер : 776
название : Издательство "Панорама"
адрес : 123557 Москва, Б. Тишинский пер., 38
телефон : 205-36-06

номер : 777
название : Научно-производственная кооперативная фирма "Конвент"
адрес : 108498 Москва, Зеленоградский р-н, корп. 448/1
телефон : 256-11-37

номер : 778
название : Малое государственное предприятие "Процесс"
адрес : 111112 Москва, Перовский пр-д, 35
телефон :

номер : 779
название : Производственно-технический кооператив "СПОРТ"
адрес : 164500 Архангельская обл., Северодвинск, пр-т Ленина, 13, 28966, 28948
телефон : 946-34-58

номер : 780
название : Торгово-производственная ассоциация "Асгеолторг"
адрес : 123812 ГСП, Москва, ул. Б. Грузинская, 4/6
телефон : 254-48-74

номер : 781
название : Малое предприятие "Каданс"
адрес : 103001 Москва, ул. М. Бронная, 31/13
телефон : 331-20-85 (д.)

номер : 782
название : Производственное объединение по транспортировке и поставке газа "Мострансгаз"
адрес : 142770 Московская обл., Ленинский р-н, п/о Коммунарка
телефон : 280-81-94

номер : 783
название : МП – брокерская контора "Фирма Вита"
адрес : 123100 Москва, ул. Мантулинская, 2, кв. 25
телефон : 205-49-62

номер : 784
название : Кооператив "Светотехника"
адрес : 103064 Москва, ул. К. Маркса, 13/11
телефон :

номер : 785
название : Малое предприятие "Метиз"
адрес : Республика Грузия, Тбилиси, ул. Шевченко, 6
телефон :

номер : 786
название : Общество с ограниченной ответственностью "Ниран"
адрес : 117334 Москва, Ленинский пр-т, 36
телефон : 256-28-03

номер : 787
название : Кооператив "Сокол" по производству товаров народного потребления
адрес : 141730 Лобня, ул. Железнодорожная, 10
телефон : 577-21-27

номер : 788
название : Брокерская контора "Октопус"
адрес : 103001 Москва, ул. М. Бронная, 31/13
телефон :

номер : 789
название : Научно-производственное объединение "Квазар"
адрес : 320070 Днепропетровск, ул. Щорса, 8
телефон :

номер : 790
название : Многопрофильная фирма "Викон"
адрес : 103001 Москва, ул. М. Бронная, 31/13
телефон :

номер : 791
название : Коммерческая фирма "Сант"
адрес : 123100 Москва, Шмитовский пр-д., 15
телефон : 245-77-55

номер : 792
название : Малое предприятие "Авантаж"
адрес : 410008 Саратов, ул. Соколовогорская, 8; 123592 Москва, ул. Кулакова, 21, кв. 97
телефон : 455-42-30, 160-59-31

номер : 793
название : Малое предприятие "Диапазон С"
адрес : 123022 Москва, ул. Землячки, 20/2, кв. 4
телефон : 256-15-42

номер : 794
название : Коммерческий центр НПО ФИРН ЦЭНДИСИ
адрес : 117313 Москва, а/я 1;
юридический адрес : Москва, ул. Горького, 46а, кв. 5
телефон : 280-09-76

номер : 795
название : Производственный кооператив "Стиф" при районном комитете по физической культуре и спорту Красногвардейского р-на
адрес : 201508 Москва, Каширское ш., 8, корп. 1
телефон : 113-98-13

номер : 796
название : Кооперативное производственное торгово-закупочное предприятие
адрес : 127000 Москва, Аргуновская ул., 14
телефон : 283-54-41

номер : 797
название : Фирма "Капервуд инк"
адрес : 117419 Москва, ул. Орджоникидзе, 9, корп. 1
телефон :

номер : 798
название : Малое предприятие "Экспо-Архив"
адрес : 109180 Москва, 3-й Голутвинский пер., 2, комн. 310
телефон :

номер : 799
название : Коммерческая научно-производственная фирма "Торэкс"
адрес : Москва, Шипиловская ул., 14, корп. 1, кв. 183
телефон :

номер : 800
название : Малое многопрофильное предприятие "Глория"
адрес : 109004 Москва, ул. Марксистская, 1/1, комн. 215
телефон : 272-52-94

номер : 801
название : Мосинтерпрайс ЛТД.
адрес : Москва, ул. Маршала Чуйкова, 30; Москва, Преображенский вал, 24, корп. 1, под. № 1
телефон : 326-24-09, 963-25-20

номер : 802
название : Научно-производственное объединение "Конверсия"
адрес : 603163 Нижний Новгород, ул. В. Печорская, 5а
телефон :

номер : 803
название : Предприятие "Мода"
адрес :
телефон :

номер : 804
название : Малое государственное предприятие "Волга-К"
адрес : 432028 Ульяновск, пр-т 50 лет ВЛКСМ, 23а, кв. 213
телефон : 402-23-89

номер : 805
название : Малое предприятие "Альянс-Бизнес"
адрес :
телефон :

номер : 806
название : Коммерческая фирма "НИК"
адрес : 117571 Москва, ул. 26 Бакинских Комиссаров, 7, корп. 2, кв. 44
телефон : 131-99-68

номер : 807
название : Муниципальное предприятие "Карелия"
адрес : 189620 Пушкин-7, ул. Пущина, 2
телефон : 23-58-39 – Новосибирск

номер : 808
название : Малое предприятие "МИКСТ"
адрес : 123100 Москва, Шмитовский пр-д, 15
телефон : 125-05-06

номер : 809
название : Торгово-представительная фирма "АЛКОМ"
адрес : 103030 Москва, ул. Каляевская, 33, для "Алкома"
телефон : 258-03-68

номер : 810
название : Центр правовой и коммерческой информации
адрес : 123056 Москва, ул. Грузинский вал., 16
телефон : 253-36-78

номер : 811
название : Научно-производственный центр "Новая формация"
адрес : 115230 Москва, Хлебозаводский пр-д, 7а
телефон : 113-31-73, 111-70-51

номер : 812
название : Малое предприятие "ИСИ-ПАИС"
адрес : 123100 Москва, Шмитовский пр-д, 15
телефон : 921-12-32

номер : 813
название : БК "ОДН"
адрес : Калмыцкая Республика, Элиста, ул. Чкалова, 25/16
телефон : 5-67-01

номер : 814
название : Малое предприятие "Пахра"
адрес : Московская обл., Домодедовский р-н, с. Ям, ул. Школьная, 21
телефон : 312-33-41, 312-00-64

номер : 815
название : Малое предприятие – брокерская фирма "Фламинго"
адрес : 113162 Москва, ГСП-230, Шаболовка, 31, ГПЗ-2
телефон : 236-60-47

номер : 816
название : Товарищество с ограниченной ответственностью – фирма "КАРМА-ЦЕНТР"
адрес : 129301 Москва, ул. Бориса Галушкина, 17; 105023 Москва, ул. Краснобогатырская, 44
телефон : 269-17-00 (банк), 472-76-27

номер : 817
название : Инновационный коммерческий банк экологической реконструкции "ЭВЕРЕСТ-БАНК"
адрес : 125212 Москва, ул. Выборгская, 16
телефон : 166-54-77, 166-54-78

номер : 818
название : Кооператив "Садко"
адрес : 193231 Санкт-Петербург, Невский р-н, ул. Подвойского, 33, кв. 1
телефон : 233-11-62

номер : 819
название : Общество с ограниченной ответственностью – фирма "АБИ"
адрес : 127411 Москва, а/я 36
телефон :

номер : 820
название : Коммерческая фирма "Альфа-Комплекс"
адрес : Москва, Волоколамское ш., 73 Москва, ул.Свободы, 8/4
телефон : 491-07-13

номер : 821
название : Проектно-конструкторский и изыскательский к-в "Московский инженер"
адрес : 109147 Москва, Абельмановская ул., 6
телефон : 270-75-35

номер : 822
название : Брокерская контора "Амис-брокер" при малом предприятии "Аргут"
адрес : Москва, ул. Красноармейская, 25
телефон : 529-82-70

номер : 823
название : Малое предприятие "Крис"
адрес : 105077 Москва, ул. Первомайская, 99–1
телефон : 399-30-73

номер : 824
название : Товарищество с ограниченной ответственностью "Сапфир"
адрес : Москва, пр-т Буденного, 39, корп. 1, кв. 93
телефон : 365-35-16

номер : 825
название : Гродненское отделение Минского коммерческого банка "Микобанк"
адрес : Республика Беларусь, Гродно, ул. Замковая, 20а
телефон :

номер : 826
название : Малое частное предприятие "КУБ"
адрес : 484016 Республика Казахстан, Джамбул, ул. Д. Бедного, 85
телефон : (022) 4-73-46, 4-24-28, 205-15-38

номер : 827
название : Общество с ограниченной ответственностью "Лизард"
адрес : 103001 Москва, ул. М. Бронная, 31/13
телефон :

номер : 828
название : Брокерская фирма "КОРН"
адрес : 117197 Москва, ул. Миклухо-Маклая, 6
телефон :

номер : 829
название : Общество с ограниченной ответственностью "Виттал ЛТД."
адрес : 129010 Москва, а/я 1918
телефон : 255-97-75, 255-96-14

номер : 830
название : ВО "Росстройгазификация" при Совете Министров России
адрес : 117916, ГСП-1, Москва, ул. Строителей, 8, корп. 2
телефон : 930-71-00

Всю ответственность за достоверность опубликованной информации несет Российская товарно-сырьевая биржа

РОССИЙСКАЯ ТОВАРНО-СЫРЬЕВАЯ БИРЖА – БИРЖА БИРЖ

«УПАЛ С КРОВАТИ И... УМЕР»—

так пытаются объяснить в прокуратуре Туркмении смерть адвоката, погибшего в следственном изоляторе КГБ

Владимир КУЛЕШОВ, «Известия»

КО МНЕ пришел взволнованный Аман Ханбердыев — ученый-физик:

— Поздравьте — радость у меня большая: брат Силап реабилитирован...

«...Материал дела,— читаю постановление Верховного суда республики,— свидетельствует о явно обвинительном уклоне следствия. Не располагая никакими доказательствами вины Ханбердыева, работники следствия получили согласие на привлечение его к уголовной ответственности и арест... Приговор в отношении Ханбердыева отменить за отсутствием события преступления...».

Девять лет лагерей, искалеченная судьба и сломленное здоровье — не слишком ли дорогая плата за эту запоздалую сегодняшнюю радость? Но разве только Силап Ханбердыев прошел через ад лагерей и камер СИЗО, изнуряющие допросы?

— Впервые о том, что творилось в следственных изоляторах в те годы, я узнал от адвоката Рафаэля Каримова,— рассказывает Аман Ханбердыев.— К нему привела меня беда с братом. И Каримов дал мне как-то прочесть копии своих заявлений в ЦК КПСС, Прокуратуру Союза, где писал о фактах грубейших нарушений закона при ведении следствия над работниками правоохранительных органов Туркмении.

Я знаю: его вызывали в КГБ, требовали прекратить писать жалобы, грозили... Его арестовали через несколько месяцев после суда над моим братом. Больше я его живым не видел.

ЧТО ЗНАЛ я о Каримове? На фронте — парашютист-десантник. После войны — работа в органах. Подполковник милиции. Эксперт-криминалист. Кандидат юридических наук. В последнее время адвокат юрконсультации. Мог ли он, даже будучи классным профессионалом, противостоять той адской машине насилия, которая страшным катком утюжила чужие судьбы, калечила людей?

На мое письмо в прокуратуру республики — за что был арестован и как погиб Р. Каримов — зампрокурора С. Аманов официально ответил:

«14 июля 1981 года следователем следственной группы Прокуратуры СССР было возбуждено уголовное дело по признакам статьи 158 ч. 3 — мошенничество — УК ТССР против Каримова Р. А., который, являясь адвокатом, с целью обогащения и злоупотребляя доверием, обещал гражданам оказать юридическую помощь, получал от них деньги. Однако в дальнейшем никаких мер не принимал, деньги присваивал. Был арестован и содержался в СИЗО КГБ, расследование проводил следователь следственной группы Прокуратуры СССР И. Абдуллаев.

10 октября Каримов был доставлен в реанимационное отделение больницы имени Пирогова Ашхабада, где, не приходя в сознание, скончался. Из акта судебно-медицинской экспертизы видно, что причиной смерти явилось кровоизлияние в мозг вследствие черепно-мозговой травмы. 27 октября была назначена дополнительная экспертиза и эксперту была предоставлена возможность осмотреть место происшествия. 8 декабря получено заключение эксперта, из которого видно, что причиной травмы и получения телесных повреждений могло стать падение Каримова с кровати — это полностью исключить не представляется возможным...»

Значит, так: упал с кровати и умер? Согласитесь, много вопросов вызывает этот ответ прокуратуры.

— Покажите дело Каримова,— попросил я старшего прокурора следственного управления прокуратуры республики З. Мейрабянц.

— Оно затерялось где-то в архивах, и теперь его невозможно там отыскать. Да и зачем оно вам?—пожала плечами она.— Причина смерти Каримова — от падения...

Окольными путями через отдел административных органов ЦК КПТ дело все же попало ко мне в руки. И вот заключение № 431 судебно-медицинской экспертизы:

«Закрытая черепно-мозговая травма, перелом черепа слева. Закрытые левосторонние переломы 2-3-4 ребер и их хрящевых отделов, косой перелом 5 ребра. Поперечный перелом тела грудины. Отек легких. Причиной смерти Каримова явилось кровоизлияние в мозг, развившееся вследствие перелома свода и основания черепа слева. При исследовании трупа обнаружены также ссадина правой височной кости, кровоподтек в области правого плеча, на грудной клетке. Все эти повреждения — прижизненного характера, возникли от каких-либо тупых твердых предметов со значительной силой...».

Да как же можно упасть с кровати, чтоб вот так себя искалечить?

«Как установлено следствием, — читаю дальше,— Каримов мог упасть с высоты своего роста с кровати, на которую до этого поднимался, чтобы посмотреть в окно...».

Я был в камерах СИЗО КГБ: там, чтобы посмотреть в окно — а оно под потолком, никаких кроватей не хватит, чтоб увидеть даже кусок неба. А тут такая чушь: «Не представляется возможным исключить образование повреждений при падении с кровати с последующими ударами частей головы о металлические детали кровати и асфальтированный пол...»

— Как же возникли эти две экспертизы, Ирина Михайловна, противоречащие друг другу?— спросил я при встрече эксперта И. Байгушеву.

— Помню одно: в прокуратуре остались недовольны актом первой экспертизы, назначили другую,— ответила она.— Меня даже заводили в камеру, где сидел Каримов, объяснили — вот так было дело...

После этого разговора сомнений уже не оставалось — адвокат Каримов погиб не своей смертью.

И ВСЕ ЖЕ, чтоб окончательно утвердиться в своем убеждении, я обратился к незаинтересованным специалистам — написал письмо главному судебно-медицинскому эксперту при Минздраве Беларуси С. Максимову, попросил его вынести свое суждение после знакомства с результатами экспертизы ашхабадских экспертов. Ответ С. Максимова развеял окончательные сомнения.

«Противоречия между первым и вторым заключениями экспертизы в том, что, по описанию, повреждения мягких тканей головы, черепа и головного мозга исключает возможность их образование при падении и ударе головой о твердый тупой предмет. При такой силе удара, в случае падения, как правило, образуются четкие контрударные очаги ушиба мозга, что в данном случае обнаружено не было, и эксперт в описательной части специально указал: «других очагов ушиба мозга, мозжечка и стволовых отделов мозга не обнаружено...».

...Похоронили, рассказывают, Рафаэля Каримова очень быстро, безвестно и тихо.

Эдберг и Курье в финале

Стефан Эдберг без труда выиграл свой полуфинальный матч и вышел в финал открытого чемпионата Австралии по теннису. Его соперник, Уэйн Ферейра, так и не смог восстановить силы после своей победы над ветераном Джоном Макинроем и проиграл Эдбергу (7 : 6, 6 : 1, 6 : 2).

В воскресенье в финале Эдберг встретится с американцем Джимом Курье. Фаворит нынешнего турнира Курье так и не сыграл свой полуфинальный матч с Ричардом Краичеком, который из-за травмы плеча объявил о своем выходе из соревнований за несколько часов до начала игры. Краичек получил травму в четвертьфинальном поединке с Михаэлем Штихом, победив немца в пяти сетах.

Женский финал пройдет в субботу. Моника Селеш встретится с Мари Джо Фернандез.

Еженедельник «Жизнь»

опубликовал инструкцию о порядке исчисления и уплаты налога на добавленную стоимость

Этот документ Государственной налоговой инспекции РСФСР обнародован в поступившем в розничную продажу № 3 известинского еженедельника. Знать его необходимо всем: предприятиям и предпринимателям, банкам, торговым учреждениям, деловым людям.

Еженедельник предоставляет слово профессору Леониду Кожемякину, который пришел к выводу, что «каждый из нас носит в себе СПИД». По мнению профессора, это установлено точно.

Жизнь и смерть в эпоху инфляции — тема нескольких материалов еженедельника: его авторы подсчитали, какую сумму составляют первые расходы на новорожденного и каковы у человека «последние расходы». Сколько стоят проездные билеты, кто накормит стариков, почему мы обречены на прозябание — несколько материалов в номере посвящены анализу нашего современного уровня жизни.

О том, как лечат президентов США, о кумирах вашей молодости — это для чтения. А для размышлений — выступление известного диссидента Николая Энгвера «Демократия на минных полях власти», начавшего в эти дни голодовку.

Еженедельник начал публикацию (с чертежами) серии материалов о том, как построить собственными руками и из дешевых материалов садовый домик.

Спрашивайте «Жизнь» в киосках «Союзпечати».

ТВ ВОСКРЕСЕНЬЕ, 26 января

● ПЕРВАЯ ПРОГРАММА

7.30 — После третьих петухов. **8.00** — Ритмическая гимнастика. **8.30** — Тираж «Спортлото». **8.45** — Спорт для всех. **9.15** — С утра пораньше. **9.55** — «Как тебе служится». **10.35** — Новые имена. **11.25** — «Возможно все». **11.55** — Клуб путешественников. **12.50** — Экология. Общество. Человек. **13.20** — IX Международный фестиваль телевизионных программ народного творчества «Радуга». Народные традиции в жизни и на эстраде (Ангола). **13.55** — Чрезвычайное происшествие. **15.00** — Новости (с сурдопереводом). **15.20** — Диалог в прямом эфире. **16.00** — «Под знаком «л». **16.50** — «Любовь с первого взгляда». День второй. **17.25** — «Югославия. Дорога в никуда». **17.55** — «Уолт Дисней представляет...» **18.45** — Новости. **19.00** — «Много голосов — один мир». **19.10** — Телеэкция. **19.20** — Музыка в эфире. Избранное. Программа компании «Уорнер Браздерс». (США). **19.45** — «Бонни и Клайд». Художественный фильм. **22.00** — Итоги. **22.45** — Телевизионный спортивный вечер. **0.00** — Новости. **0.20** — «Парадиз-коктейль». **1.16** — «Страх». Телевизионный фильм.

● РОССИЙСКИЙ КАНАЛ

8.00 — Вести. **8.20** — «Сергей Панасенко. Трудная судьба с двумя неизвестными». **9.00** — «Истоки». Встреча 1-я. Фольклорная программа. **9.50** — Признание в любви. **10.05** — «Какой «Ералаш». **10.50** — Атыбаты... **11.20** — «Ныне». **12.00** — Чемпионат Европы по фигурному катанию. Женщины. Произвольная программа. **13.00** — Российские меценаты. «Не боги горшки обжигают». Н. Бурдун. **14.00** — Вести. **14.20** — Параллели. О. Басилашвили. **14.50** — Святое и вечное. **15.10** — ТО «Республика» представляет программу «Русского видео». «Впервые в Санкт-Петербурге». Презентация книги Э. Рязанова. **15.45** — «Нити». Музыкальный фильм. **16.05** — Банк «Восток» представляет. **16.10** — М. Арцыбашев — «Враги». Телеспектакль. В перерыве: Банк «Восток» представляет. **18.00** — Чемпионат мира по баскетболу среди профессионалов НБА. **19.00** — Прошу слова. **19.15** — «Прекрасное мгновение». **19.55** — Реклама. **20.00** — Вести. **20.20** — Праздник каждый день. **20.30** — «Санта-Барбара». 16-я серия. **21.20** — Лицом к России. **21.40** — Чемпионат Европы по фигурному катанию. Показательные выступления. **22.55** — Реклама. **23.00** — Вести. Астрологический прогноз на завтра. **23.20** — Спортивное телеобозрение. **23.30** — Чемпионат Европы по фигурному катанию Показательные выступления.

● МОСКОВСКАЯ ПРОГРАММА

В телеканале «2×2»: 7.00 — Обзор теленовостей «Би-би-си». **10.00** — «Выживание». **12.00** — «Огарева, 6». Художественный фильм. **14.30** — Туристический журнал. **15.00** — «Евромикс». **16.00** — Презентация конкурса «Российский бизнесмен». **18.00** — «ТВ-Биржа». **18.45** — Панорама Подмосковья. **19.15** — Новости. **19.30** — Добрый вечер, Москва! **22.00** — Итоги (с сурдопереводом). **22.45** — Добрый вечер, Москва! **23.00** — В телеканале «2×2»: «Европа-фильм»; Ночная музыкальная программа; Обзор теленовостей «Би-би-си».

● ПОКАЗЫВАЕТ САНКТ-ПЕТЕРБУРГ

8.00 — «Здравствуйте!» **8.05** — Романсы Даргомыжского Чайковского, Свиридова. **8.30** — Телебиржа. **9.00** — «Кувырок через голову». Художественный фильм (с субтитрами). **10.15** — Экспресс-кино. **10.30** — «Найди меня». **11.15** — «Немецкая волна» представляет: «Европейский калейдоскоп». **11.45** — «Воскресный лабиринт». **14.45** — Телекурьер. **15.15** — «Там, где живет Паутиныч». **15.30** — «Сказка за сказкой». **16.05** — «Куранты». **16.25** — ТТЦ «Лира». «Смех без причины». Спектакль. **17.40** — «Альтернатива». **19.10** — Телестанция «Факт». **19.30** — Зебра. **21.00** — «От и до, но после...» **22.00** — Мультфильмы для взрослых. **22.35** — «Адамово яблоко». **23.35** — «Ленинград на заготовке дров». **23.45** — «Балтийское небо». Художественный фильм. 1-я серия. **1.10** — Фильм-концерт.

● ОБРАЗОВАТЕЛЬНАЯ ПРОГРАММА

9.00 — «Хотите верьте...» **9.30** — Итальянский язык. **10.00** — «Беседы о русской культуре». Передача 22-я. **10.45** — Французский язык. 2-й год обучения. **11.15** — Предпринимательство и традиции. **11.30** — Наш сад. **12.00** — Немецкий язык. 2-й год обучения. **12.30** — Досуг. «Внимание: снимаю!» **12.45** — Детский час (с уроком английского языка). **13.45** — Поэт Анна Баркова. **14.15** — Премьера научно - популярного фильма «Актеры и роли». **14.45** — Досуг. «Домашний клуб». **15.00** — «Ритмы аэробики» Спортивное шоу. **16.00** — «Пеппи ДлинныйЧулок». 2-я серия. **17.05** — Театральные встречи. **18.30** — «ТелеЭКО». **19.00** — Воскресный лицей. **19.45** — «Тео Адам приглашает». **20.40** — Испанский язык. 2-й год обучения. **21.10** — Английский язык. «Семейный альбом США». **21.40** — «Семнадцать мгновений весны». 3-я серия. **22.45** — «Бисквит».

Сообщает Гидрометцентр

Несмотря на оттепели, которые вновь охватили всю западную половину европейской территории, минимальный снежный покров здесь еще сохраняется А в центре России и в Черноземной зоне его высота составляет от 10 до 25 сантиметров. Даже на Северном Кавказе и в Крыму лежит снег, и это неудивительно, так как по ночам там удерживаются морозы до минус 10 градусов. В субботу и воскресенье в южной половине сохранится спокойная, устойчивая погода с небольшими морозами. Усилится ветер и начнутся метели в Архангельской области и Республике Коми. Зона метелей будет простираться дальше на восток — до севера Тюменской области. Умеренные морозы при безветренной и сухой погоде будут преобладать на юге Урала и в большинстве областей Казахстана. В Средней Азии после очень теплой погоды похолодало, и в ближайшие дни ночью там будет температура, близкая к 0.

В Москве 26 января временами небольшие осадки. Днем минус 3 — плюс 2 градуса, ветер северо-западный, 5—10 метров в секунду.

Учредитель: ЖУРНАЛИСТСКИЙ КОЛЛЕКТИВ «ИЗВЕСТИЙ»

Главный редактор И. ГОЛЕМБИОВСКИЙ.

РЕДАКЦИОННАЯ КОЛЛЕГИЯ:

Н. БОДНАРУК (заместитель главного редактора), Э. ГОНЗАЛЬЕЗ, С. ДАРДЫКИН, А. ДРУЗЕНКО (первый заместитель главного редактора), Ю. ЕФРЕМОВ (директор издательства), В. ЗАХАРЬКО (ответственный секретарь), А. ИЛЛЕШ, Л. КОРНЕШОВ (заместитель главного редактора, главный редактор приложения «Жизнь»), О. ЛАЦИС Ю. МАКАРОВ, Д. МАМЛЕЕВ (первый заместитель главного редактора), В. НАДЕИН (заместитель главного редактора), Ю. ОРЛИК, А. ПЛУТНИК, И. СЕРКОВ (заместитель главного редактора, главный редактор приложения «Неделя»).

Московский выпуск: По графику — 22.00 Сдан в печать — 22.00.
Тираж 3.800.000 Индекс — 50050 Зак. № 61

ИЗВЕСТИЯ

Адрес и телефоны редакции: 103791, ГСП, Москва, К-6, Пушкинская площадь, 5.

Телетайп: 111129 вест
Телекс: 411121 Vesti SU, 411122 Vesti SU

Факс: 209-53-94, 230-23-03
Телефоны для справок: 209-91-00, 299-2122

Справки по письмам 209-70-50
Отдел рекламы 200-30-18, 209-34-66

Адрес издательства «Известия»: 103798, ГСП, Москва, К-6, Пушкинская площадь, 5.

Типография имени И. И. Скворцова-Степанова издательства «Известия». Москва, Пушкинская пл., 5.