АРХИВ

● 30 июля 1992 года, четверг
● Московский вечерний выпуск
● № 173 (23747)
В РОЗНИЦУ — СВОБОДНАЯ ЦЕНА

Газета выходит с марта 1917 года

ИЗВЕСТИЯ

БОРИС ЕЛЬЦИН ЗАЯВИЛ: РОССИЯ НЕСЕТ НЕМАЛЫЕ УБЫТКИ ИЗ-ЗА ТОГО, ЧТО ЖИВЕТ ПО СТАРОЙ, ЛАТАННОЙ И ПЕРЕЛАТАННОЙ КОНСТИТУЦИИ

Президент России Борис Ельцин предложил 29 июля на заседании Конституционной комиссии в Кремле ряд поправок к проекту новой российской Конституции, концепция которого была одобрена на VI Съезде народных депутатов РФ в апреле этого года. Пресс-служба президента распространила сообщение об этом его выступлении.

В сообщении подчеркивается, что Президент заявил о своем намерении на завершающем этапе разработки проекта Конституции Российской Федерации активно руководить работой комиссии — «вплоть до принятия новой Конституции». По мнению Президента, новая Конституция могла бы быть принята в 1993 году. «Россия несет немалые убытки из-за того, что живет по старой, латанной и перелатанной Конституции», — сказал он. Конструктивный подход состоит не в том, чтобы сохранить «в первозданной чистоте» тот или иной из проектов, вынесенных на суд российской общественности, а в том, чтобы интегрировать в итоговый документ все лучшие идеи, которые родились в ходе работы над Конституцией. Она должна не просто отражать новые явления, но, воздействуя на общество «в опережающем плане», должна стимулировать перемены, ускорять движение к нормальной человеческой жизни, «обеспечить режим максимального благоприятствования для реформаторской деятельности всех институтов государственной власти».

Предложения Б. Н. Ельцина к ряду статей проекта Конституции исходят прежде всего из понимания необходимости продвижения к «сильной и демократической государственности» России. «Моя позиция четкая и однозначная, — пояснил Президент.— Я твердый противник любой диктатуры, но сторонник сильного демократического государства». В основе понятия о сильном и демократическом государстве лежит, по мнению Президента, принцип разделения властей на исполнительную, законодательную и судебную, надежная система «сдержек и противовесов».

Говоря о необходимости защиты Конституции от конъюнктурных правок, Президент высказался в пользу того, чтобы «основы конституционного строя» (раздел первый Конституции) могли бы изменяться лишь по результатам референдума Российской Федерации, то есть всенародным голосованием.

Для достижения «оптимального соотношения между законодательной и исполнительной властями» Б. Н. Ельцин предложил предусмотреть, чтобы «отлагательное вето» Президента России могло преодолеваться не большинством, а двумя третями голосов избранных депутатов в каждой палате Верховного Совета. «Такое положение находилось бы в полном соответствии с мировой конституционной практикой», — пояснил он.

Необходимостью установления прочного социального мира в России продиктовано предложение Президента о целесообразности конституционного запрета на деятельность организаций и общественных объединений, пропагандирующих социальную вражду и ненависть.

В своем докладе Президент весьма критически высказался по поводу Съезда народных депутатов. По мнению Президента, этот орган является искусственным надпарламентским образованием, нарушающим своим существованием конструктивный баланс между законодательной, исполнительной и судебной властями.

Участие в пленарном заседании Конституционной комиссии дало возможность Президенту выслушать альтернативные точки зрения на ход разработки проекта Конституции. Участникам заседания был представлен подписанный Б. Н. Ельциным подробный план работы, выводящий Конституционную комиссию на завершение разработки новой Конституции России.

Текст новой Конституции России будет отражать «как перспективу политических, конституционных реформ в стране, так и трудные реальности переходного периода в реформе нынешней системы». Так прокомментировал результаты пленарного заседания Конституционной комиссии 29 июля в интервью корреспонденту РИА государственный секретарь при Президенте РФ Геннадий Бурбулис.

Он отметил, во-первых, необходимость «более точно определить форму правления в России и конституционное разделение полномочий между главой государства и соответствующими законодательной и исполнительной ветвями власти». Этот вопрос остается дискуссионным, однако обсуждение данной проблемы «обрело характер конструктивного поиска».

Во-вторых, предстоит «более точно оформить идею федерации», включая идею «максимума самостоятельности для республик и регионов с координирующей деятельностью центра, федеральных органов власти».

В-третьих, продолжал Геннадий Бурбулис, нужно решить «трудный вопрос о форме переходного периода от ныне действующей правовой системы к Конституции и способу ее принятия». Не снимается также с повестки дня вопрос об учете текстов проектов Конституции, которые были разработаны в последнее время.

Германия добилась своего: Эрих Хонеккер доставлен в Берлин

Сергей ГУК, «Известия»

Решающий разговор с Хонеккером произошел в среду вечером. По информации, которой располагают «Известия», у деликатных чилийцев в конце концов лопнуло терпение. Они объявили бывшему главе экс-ГДР, что он не может иметь претензий к посольству, чьим гостеприимством супруги пользовались в течение семи месяцев. Но и укрывать его до бесконечности Сантьяго тоже не вправе. Хонеккеру следовало бы осознать, что некорректно защищать свою честь от выдвинутых против него тяжких обвинений, отсиживаясь в посольской резиденции в Москве.

По свидетельству присутствовавших на беседе сотрудников посольства, Хонеккер вел себя сдержанно, «по-мужски». Потребовал только ручку и бумагу, написал протест, после чего без сопротивления проследовал в посольский лимузин, доставивший его во Внуково-2. По прилете в Берлин его обследовали на борту самолета немецкие врачи: состояние здоровья Хонеккера было признано удовлетворительным.

В аэропорту «Тегель», помимо журналистов, собралась к тому времени толпа встречающих. Одни скандировали «убийца», другие вздымали плакаты «Свободу Хонеккеру!» и размахивали флагами бывшей ГДР.

Супруга Хонеккера Маргот осталась в Москве. В ближайшее время она отправится в Чили, к замужней дочери: против нее немецкая юстиция пока ничего не имеет.

Свою первую ночь на родине Эрих Хонеккер провел в камере тюрьмы Маобит, где в течение нескольких месяцев томится его сподвижник по политбюро, бывший шеф госбезопасности 84-летний Эрих Мильке. Перед водворением в одиночку Хонеккера тщательно обыскали, чтобы изъять предметы, позволяющие совершить самоубийство. По свидетельству директора тюрьмы Флюгге, «было впечатление, что Хонеккер вполне осознает ситуацию, в которой он оказался». В течение последующих суток он должен предстать перед судьей, который определит меру пресечения. Так закончилась «российская эпопея Эриха Хонеккера». Начало же ее...

Эрих Хонеккер покидает чилийское посольство в Москве.
Фото предоставлено редакцией немецкой газеты «Бильд».

6 октября 1989 года Михаил Горбачев прибыл в Берлин на празднование 40-летия ГДР и произнес фразу, вызвавшую широкий резонанс среди населения: кто опаздывает с реформами, того наказывает жизнь. Несколько дней спустя в ГДР вспыхнули массовые волнения, и всесильный Хонеккер был смещен со всех постов «товарищами по партии».

(Окончание на 5-й стр.)

Украинские спецслужбы готовы стрелять без предупреждения

Сергей ЦИКОРА, «Известия»

Тремя сенсационными сообщениями ознаменовалась последняя пресс-конференция правоохранительных органов и службы безопасности Украины.

Первый заместитель министра внутренних дел республики В. Корнийчук сообщил, что на Украину хлынул поток фальшивых купонов-карбованцев. Наплыв подделок исчисляется миллионными суммами. Фальшивые купоны столь мастерски изготовлены, что в некоторых областях ими были выданы зарплаты на предприятиях.

Арестовано три группы сбытчиков. Установлено, что большинство фальшивых купонов привезено из-за границы. Там они были отпечатаны со столь высокой степенью полиграфической культуры, что не оставляют сомнений в стационарных условиях печатания. Руководство МВД и службы национальной безопасности республики квалифицировало массовый выброс фальшивых купонов-карбованцев на рынок как экономическую диверсию против Украины.

Другой сенсацией стало заявление председателя службы национальной безопасности Украины Е. Марчука, что у возглавляемой им организации есть договора с некоторыми журналистами по оказанию помощи спецслужбам. Речь идет о добыче и при необходимости публикации в печати конкретной информации, изобличающей преступления в экономической сфере. Без помощи гласности судам и спецслужбам с экономической

(Окончание на 2-й стр.)

Поиск граждан США на территории бывшего СССР: ВОЗМОЖНЫ СЕНСАЦИИ

Дмитрий ВОЛКОГОНОВ, председатель российской части комиссии

Российско-американская комиссия по выяснению судьбы граждан США, пропавших без вести во время и после второй мировой войны, извлекла из недр самых закрытых до недавнего времени архивов новые документы. Особый интерес представляют те из них, что обнаружены сотрудниками Министерства государственной безопасности России в собственных архивах.

Оказывается, что во время и после второй мировой войны в результате боевых действий, изменения границ, репатриации, интернирования и других коллизий, вызванных войной, на территории бывшего СССР оказалась значительная группа граждан США. Среди них были 39 человек, имевших американские паспорта или родившихся в США, но по национальности украинцы, белорусы, литовцы, русские и т. д.

Как видно из документов, соответствующие органы проводили с ними работу — склоняли к отказу от американского гражданства. Те, кто отказывался подписать такие заявления, сразу получали по 15—25 лет лагерей за «шпионаж». Боль-

(Окончание на 5-й стр.)

МИРОТВОРЧЕСКИЕ СИЛЫ ВОШЛИ В БЕНДЕРЫ

Светлана ГАМОВА, «Известия»

Московское соглашение по урегулированию приднестровского конфликта начало реализовываться. 29 июля на тираспольском аэродроме приземлились Ил-86 с солдатами Российской Федерации, прибывшими в Молдову с миссией доброй воли. В этот же день они вступили в Бендеры.

Три батальона «голубых касок» согласно решению объединенной контрольной комиссии отныне будут дислоцироваться в городе. Все остальные вооруженные формирования из Бендер уйдут. Останется лишь ограниченный контингент уголовной полиции и равный ему — муниципальной милиции. С момента введения миротворческих сил город становится зоной особого внимания. До нормализации здесь ситуации первой властью в нем будет являться военная комендатура, созданная на трехсторонней основе. Ей придется решать все вопросы, связанные с наведением порядка и обеспечением безопасности жителей.

Бендеры — первый пункт назначения. Российские «голубые каски» решено также ввести в Дубоссары, расположенное неподалеку от них село Дороцкое — наиболее горячие точки в зоне противостояния. Резервный батальон будет оставлен в Рыбнице.

Формирования национальной армии, входящей в состав сил доброй воли, займут Кошницу,

(Окончание на 2-й стр.)

КУПЕЦ И ГЕНИЙ

Социологи утверждают, что наше переломное время характеризуется всеобщей отчужденностью, гипертрофированным эгоизмом, даже озлобленностью. Страсть наживы, с великим рвением изгонявшаяся из наших душ, вдруг завладела обществом. Тем удивительнее история, о которой рассказывается в очерке Сергея ЛЕСКОВА «Купец и гений». Та беспримерная щедрость, которую проявляет предприниматель «новой волны» Андрей Александрович Коняев (36 лет) к старому и отверженному системой ученому Лазарю Борисовичу Меклеру (72 года), может стать примером, без которого в цивилизованном мире невозможен расцвет культуры, науки, невозможно само нравственное здоровье общества.

См. стр. 3.

Barcelona'92

ОБЪЕДИНЕННАЯ КОМАНДА УКРЕПЛЯЕТ ЛИДЕРСТВО В ОБЩЕМ ЗАЧЕТЕ

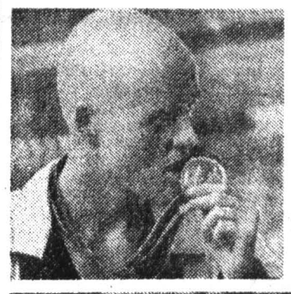

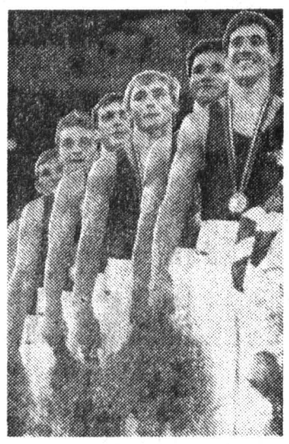

По правде говоря, командный триумф на гимнастическом помосте не сенсация. Наших гимнасток ждет теперь серьезная конкуренция в споре за индивидуальные медали. Гимнасты же, скорее всего, сведут этот спор к выяснению отношений между собой.

Сенсационные события происходят в бассейне, где объединенная команда заслужила уже пять золотых медалей. Сюрпризом стала победа 19-летней гомельской брассистки Елены Рудковской. Доказал, что не бросает слов на ветер Евгений Садовый, выполнив обещание стать трехкратным олимпийским чемпионом. Да еще и с мировым рекордом!

Телефото АП—ИТАР—ТАСС.

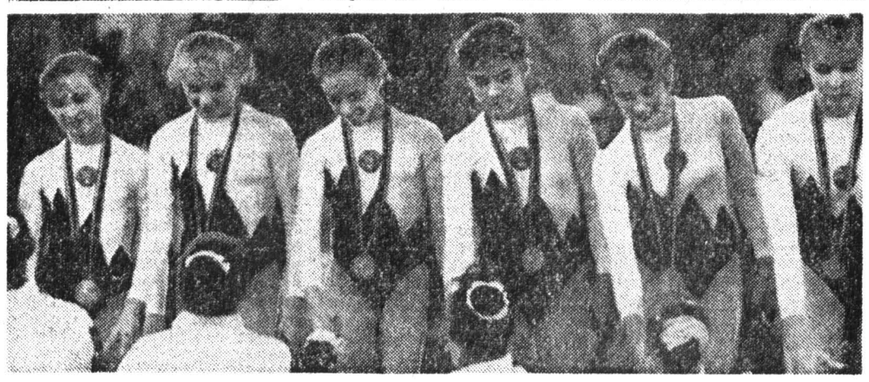

ОТ НАШИХ КОРРЕСПОНДЕНТОВ И ИНФОРМАЦИОННЫХ АГЕНТСТВ

ЗАСЕДАНИЕ ПРАВИТЕЛЬСТВА РОССИИ

В Кремле под председательством Бориса Ельцина состоялось очередное заседание правительства России.

В повестке дня стояли вопросы о концепции национальной политики в России, об организационных мерах по исполнению постановления Верховного Совета РФ «О порядке введения в действие закона Российской Федерации «О милиции», о мерах по обустройству внутренних войск и усилению социальной защиты военнослужащих и личного состава органов внутренних дел.

ИТАР — ТАСС.

ПРЕМЬЕР ТУРЦИИ ПРИБЫЛ В ГРУЗИЮ

30 июля в Тбилисском аэропорту приземлился самолет, на котором прибыла правительственная делегация Турции, которую возглавляет премьер-министр Сулейман Демирель.

В рамках однодневного визита премьер-министра Турции будет подписан пакет документов, в том числе договор о дружбе, добрососедстве и взаимовыгодном сотрудничестве.

Михаил ДЖИНДЖИХАШВИЛИ (Тбилиси).

БЕЛАРУСЬ ЗАПРЕЩАЕТ ВЫВОЗ ЗЕРНА

Правительство Беларуси приняло решение наложить категорический запрет на вывоз зерна за пределы республики.

Принято также решение об изменении закупочных цен на зерно. Теперь базовая цена за килограмм составит 10,6 рубля. Кроме того, для предотвращения дальнейшего роста цен временно запрещены закупки зерна через биржи.

РИА.

ПОЛЯКИ УКРАИНЫ ОБЪЕДИНИЛИСЬ В ФЕДЕРАЦИЮ

Федерация польских организаций на Украине зарегистрирована в Министерстве юстиции республики.

В это новое национально-культурное объединение вошли представители польских общин из 13 областей республики. Цель федерации, по словам ее председателя Э. Хмелевой,— национальное пробуждение поляков Украины, особенно ее восточной части.

РИА.

НОВОЕ НАПАДЕНИЕ НА РОССИЙСКИЙ ВОЕННЫЙ ОБЪЕКТ

Утром 29 июля в Эстонии совершено новое нападение на российский военный объект.

Как сообщил заместитель начальника штаба Таллиннской военно-морской базы капитан 1 ранга Вячеслав Гай, группа вооруженных людей попыталась ворваться на территорию военного городка в поселке Саку близ Таллинна. При этом был ранен и получил отравление газом матрос, оказавший сопротивление нападавшим.

РИА.

ЧРЕЗВЫЧАЙНОЕ ПОЛОЖЕНИЕ ИЗ-ЗА ПОЖАРОВ

В Ленинградской области объявлено чрезвычайное положение.

Оно вызвано бушующими вокруг Санкт-Петербурга лесными пожарами, число которых уже перевалило за две сотни. В борьбу с ними уже включились свыше 10 тысяч человек. По данным областной администрации, нынешние лесные пожары обойдутся казне самое меньшее в 54 миллиона рублей.

Евгений СОЛОМЕНКО (Санкт-Петербург), «Известия».

БАЛЛИСТИЧЕСКИЕ РАКЕТЫ В ПОМОЩЬ ТЕРПЯЩИМ БЕДСТВИЕ

Баллистические ракеты с атомных подводных лодок бывшего СССР будут использоваться для коммерческих запусков.

По словам начальника центра обеспечения реализации договоров о сокращении вооружений ВМФ В. Апанасенко, после небольших технических переделок в головной части ракет можно разместить спутник или другое научное оборудование и вывести его на околоземную орбиту без каких-либо значительных затрат. Эти ракеты могут также эффективно использоваться для доставки средств спасения терпящим бедствие судам и самолетам.

РИА.

ИЗ УРАЛЬСКОГО МЕТАЛЛА
МЫСЛЬ
БЕТОНОСМЕСИТЕЛИ
(объем 0,25 куб. м, электродвигатель 2,2 кВт).
РОЗНИЧНАЯ ЦЕНА – 16 950 руб.
Немедленная отгрузка железной дорогой – со складов в Челябинске.
Телефоны в ЧЕЛЯБИНСКЕ (круглосуточно): (351-2) 33-36-93, 33-19-05, 33-65-06
Телетайп: 124671 ПИК. Телефакс: (351-2) 361924
МОСКВА – (095) 975-15-41, 975-39-60
САНКТ-ПЕТЕРБУРГ – (812) 292-18-73

СЛЕДОВАТЕЛИ ВСТАЮТ В ОЧЕРЕДЬ В ИЗОЛЯТОР

Попасть в следственный изолятор на встречу с подследственным стало в последнее время проблемой, утверждают следователи из различных районных отделов внутренних дел Москвы. Случается, следователь может прождать в очереди 3—4 часа и более. Причина — нехватка специальных комнат для встреч и нерасторопность дежурных надзирателей.

РИА.

Рис. А. ЗУДИНА.

СОБЫТИЯ И КОММЕНТАРИИ

МИРОТВОРЧЕСКИЕ СИЛЫ ВОШЛИ В БЕНДЕРЫ

(Окончание. Начало на 1-й стр.)

Кочиерь — молдавские села на левом берегу Днестра, а также Варницу, примыкающую к Бендерам. Тем самым они сохранят прежние позиции, сменив на них волонтеров, солдат и полицейских, находящихся здесь с первых дней военных действий. Дубоссары и болгарское село Парканы — наиболее сильно после Бендер пострадавшие населенные пункты Левобережья — станут местами дислокации приднестровских миротворческих отрядов. 14-я армия, выполнив свою миссию временно исполняющего обязанности разъединителя сторон, возвращается в казармы. В течение недели, что ее солдаты и офицеры стояли на постах безопасности в зоне конфликта, не был убит ни один человек.

Разъединительные силы вошли в зону конфликта, теперь в Приднестровье надеются, что можно будет приступить к восстановлению разрушенной экономики. Из-за боевых действий до сих пор здесь нельзя было приступить к ремонту 23 «раненых» высоковольтных линий, завязанных в единую энергосистему республики, что только усугубляло переживаемый Молдовой энергетический кризис. Тем более что запас топлива, питающего электростанцию республики, практически исчерпан. По словам директора госдепартамента по энергетике Иконникова, его осталось на 10—12 дней. Неоплаченные долги в этой системе составили 3 миллиарда рублей, и поставки топлива в республику прекратились. Впереди, похоже, холодная и голодная зима. Наступающий в Приднестровье мир — единственная возможность что-то подправить.

Жизнь без войн — среда, гарантирующая выживание и формирующемуся правительству Молдовы. Сможет ли оно стать действительно правительством национального согласия, покажет время. Пока же судьба его решается не столько в парламентских стенах, сколько на бывшей передовой, в зоне все еще не погашенного конфликта.

КИШИНЕВ.

УКРАИНСКИЕ СПЕЦСЛУЖБЫ ГОТОВЫ СТРЕЛЯТЬ БЕЗ ПРЕДУПРЕЖДЕНИЯ

(Окончание. Начало на 1-й стр.)

коррупцией не справиться, подчеркнул генерал. На вопрос корреспондента «Известий»: означает ли это рассекречивание, что служба безопасности публично обращается к журналистам чуть-чуть послужить в ее рядах Е. Марчук ответил:

— У нас есть возможность на контрактной основе предложить журналистам работу в Службе безопасности. Причем с гарантией неразглашения связей такого сотрудничества, если того пожелает журналист.

Беспрецедентный случай «вербовки» журналистов прямо на пресс-конференции частично объясняется большим дефицитом высококвалифицированных кадров в сегодняшней службе безопасности. По словам генерала Е. Марчука, в новом подразделении по борьбе с экономическими преступлениями, названном управлением «К», недокомплект составляет 50 процентов сотрудников.

И, наконец, третьей сенсацией из мира спецслужб стало сообщение члена Президиума Верховного Совета Украины, председателя комиссии по вопросам правопорядка и борьбы с преступностью Я. Кондратьева о нововведении на границе Молдовы и Украины. Речь шла об отношении к молдавским отрядам диверсантов, которые стали использовать территорию Украины для проникновения в тыл противоборствующей стороны. Если подобная группа будет выявляться на территории Украины, то отношение к диверсантам теперь в корне изменено: вместо традиционного «Стой, руки за голову!» будет открываться огонь на уничтожение. Последний раз на Украине так строили свои взаимоотношения в послевоенные годы только войска НКВД с отрядами украинской повстанческой армии.

КИЕВ.

СЕРГЕЙ ФИЛАТОВ ПРОТИВ ПРИНЯТИЯ КОНСТИТУЦИИ РЕФЕРЕНДУМОМ, СЧИТАЯ ЭТО ДЕЛОМ СЪЕЗДА

Инга ПРЕЛОВСКАЯ, «Известия»

На встрече с журналистами в Белом доме 29 июля первый заместитель председателя Верховного Совета России Сергей Филатов сказал, что сегодня произошло знаменательное событие: президент вернулся на председательское место в Конституционной комиссии, чтобы участвовать в ее работе до тех пор, пока Конституция не будет принята. С этого начинается баланс, взаимодействие властей.

На вопрос журналистов, как он оценивает предложения президента о расширении полномочий исполнительной власти, Сергей Филатов сказал, что «их надо изучить». А на прямой вопрос: поддержит ли он расширение полномочий президента, ответил, что в принципе — да, поддержит, хотя полагает, что в Конституцию не следует вносить никаких временных мер, а только положения фундаментального характера. С его точки зрения, не так важно, как именно будет называться власть — президентской или парламентской, важно содержание, которым будет наполнена эта формула, сбалансированность сил между властями, уравновешенность власти президента и власти парламента. Полномочия президента, по его суждению, надо рассматривать в одном пакете с полномочиями парламента. Важно отработать механизм взаимодействия правительства и парламента. Когда правительство целиком находится под рукой президента, в механизме его отношений с парламентом возникают сбои. Министры перестают приходить в парламент, даже по вопросам, которые их касаются, а присылают своих подчиненных.

Филатов высказался против новых попыток вытащить на свет альтернативные проекты российской Конституции: шестой съезд народных депутатов России в основе своей одобрил ее концепцию, и это та база, от которой надо двигаться дальше.

Какой же орган должен принять Конституцию? По мнению Сергея Филатова, это должен быть съезд народных депутатов. Ни созыв для принятия Конституции Учредительного собрания, ни референдум не представляются ему конструктивными.

Отвечая на вопрос о будущем депутатского корпуса, Сергей Филатов заявил, что он должен отслужить тот срок, на который избран. После принятия Конституции нужен переходный период, когда возможны два пути: либо съезд преобразуется в Верховный Совет, и какая-то часть депутатов работает на местах, либо нужно принять четкий регламент, по каким именно кардинальным вопросам съезд будет собираться, передав часть своих полномочий Верховному Совету. Чтобы получить корпус профессионально подготовленных парламентариев, важно, по мнению Сергея Филатова, сохранить преемственность во всех органах представительной власти. Он подчеркнул, что в работе Конституционной комиссии царил доброжелательный тон, хотя и высказывались противоположные точки зрения.

На пресс-конференции Сергей Филатов коснулся также парламентских слушаний по вопросу о Курилах. Их сделали закрытыми с единственной целью — не повредить. Не осложнить неосторожными или излишне эмоциональными суждениями предстоящие переговоры, предоставив возможность депутатам и экспертам высказаться в полной мере откровенно и раскованно. Это обсуждение, как он считает, дало богатый материал во всех аспектах: правовом, политическом, экономическом, военном. Наиболее убедительно, по словам Сергея Филатова, прозвучала точка зрения тех, кто, считая Россию правопреемницей СССР, настаивает на уважении заключенных им международных договоров. Это отправной пункт и в подходе к проблеме Курил. Но, конечно, сам переговорный процесс может стать длительным, учитывая и сложность проблемы, и нашу внутриполитическую обстановку.

Филатов подчеркнул, что в итоге слушаний вопрос не стоял так, ехать или не ехать президенту в Японию, как прозвучало в некоторых средствах массовой информации. Это вопрос самого президента. Но тут важно, чтобы президент имел такие предложения, которые бы продвинули Россию и Японию в переговорах хоть на шаг вперед.

ПОЛЕТЫ ЗА РУБЕЖ НАЧИНАЮТСЯ ПОД РОССИЙСКИМ ФЛАГОМ

Виктор БЕЛИКОВ, «Известия»

Образована национальная компания «Аэрофлот — российские международные авиалинии»

Аэрофлот оказался одной из последних организаций, в официальном международном названии которой до последнего времени сохранялось слово «советские». Теперь от этого «фирменного» наименования пришло время отказаться. Вместо «Аэрофлота — советские авиалинии» по решению правительства РФ создана новая национальная авиакомпания, ставшая правопреемницей всех служб и подразделений, занимающихся международными воздушными перевозками из аэропорта Шереметьево. Это более трех четвертей зарубежных пассажирских и грузовых рейсов, выполнявшихся еще недавно с территории бывшего СССР.

Предстоит переоформление всех межправительственных соглашений и документов, разрешающих полеты в другие страны. Изменения затронут и материалы международных авиатранспортных организаций — ИКАО, ИАТА и других, куда мы входим в качестве страны с крупнейшим воздушным флотом. Кстати, примерно на двух тысячах «бортах» предстоит сменить изображение флага, символику и цвета раскраски. Другим компаниям и предприятиям, образовавшимся в России на базе прежних территориальных подразделений гражданской авиации, имеющим право полетов за рубеж, потребуется заключить с национальной авиакомпанией договора на использование ее опознавательных знаков, на право обслуживания за границей представителями обновленного Аэрофлота и предоставление иных услуг. Предусматривается также, что в ближайшее время «Аэрофлот — российские международные авиалинии» станет акционерной компанией.

В международном коммерческом управлении Аэрофлота, куда корреспондент «Известий» обратился за комментарием, первый заместитель начальника МКУ Павел РОЖКОВ заверил:

— Ни на один час не будут прерваны полеты, не изменится расписание рейсов, действительны все ранее проданные билеты. Пассажиры и деловые партнеры не должны почувствовать никаких сбоев в нашей производственной и коммерческой работе.

— Изменятся ли цены на авиабилеты?

— Как известно, на международных трассах действуют тарифы в долларах США, согласованные между всеми перевозчиками и утвержденные государственными транспортными службами. По такому счету авиабилет, например, Москва — Нью-Йорк и обратно в зависимости от классности одного места стоит от 6.774 до 3.404 долларов. Сезонные льготные тарифы снижают эту сумму до 2.568 и даже до 1.433 долларов. Если исходить из этого минимума, то при переводе долларовой цены в рубли при нынешнем рыночном курсе (1 доллар=160 рублям) стоимость воздушного путешествия за океан и обратно окажется совершенно недоступной —около 230 тысяч рублей за самый дешевый билет.

— Но таких денег никто в кассах Аэрофлота не берет...

— Наша рублевая цена устанавливается с учетом платежеспособного спроса населения. Иными словами, авиабилеты гражданам России и стран СНГ продаются за рубли со скидкой от 75 до 60 процентов от стоимости, которая должна быть установлена при использовании рыночного курса доллара.

К тому же Аэрофлот применяет «щадящий» курс пересчета (1 доллар=100 рублям), что сегодня никак не соответствует реальному соотношению валют. Вот этот коэффициент, очевидно, будет несколько увеличен (1 к 115 или около того).

— Для ориентировки пассажиров назовите сегодняшние цены в рублях по самым популярным зарубежным трассам.

— Один авиабилет Москва — Нью-Йорк и обратно в экономическом классе стоит сейчас около 85 тысяч рублей, Москва — Токио в оба конца — 98 тысяч рублей, Москва — Сингапур (туда и обратно) — 107.250 рублей, Москва — Париж и обратно — 43.500 рублей, Москва —Стамбул и обратно — около 53 тысяч рублей. На этих и некоторых других маршрутах применяются также еще более дешевые льготные тарифы.

— Как обстоят дела с крылатой техникой?

— Началось поступление западноевропейских аэробусов А-310, которые обеспечивают рентабельность рейсов в восточном направлении — до Токио, Сингапура, Сеула, Бангкока, Гонконга (первый рейс в этот город А-310 выполнит 15 августа). Хуже положение с дальними трансатлантическими маршрутами: здесь отчаянно нужен задерживающийся на испытаниях Ил-96-300. Он смог бы взять на себя перевозки в Нью-Йорк, Майами, Буэнос-Айрес.

Очевидно, раньше начала будущего года мы этого лайнера не получим. Стоимость одной машины к тому сроку вырастет до 1 миллиарда рублей. Национальной авиакомпании для формирования, как планировалось, подразделения таких самолетов понадобится не менее десятка машин.

Государства СНГ создают межгосударственное телевидение

Сергей ТАРАНОВ, «Известия»

29 июля представители девяти республик бывшего СССР подписали рабочие документы и завизировали соглашение о создании межгосударственной телерадиокомпании. Предполагается, что окончательное соглашение и устав нового масс-медиа будут утверждены на встрече глав государств в Бишкеке через два месяца.

В наше время людям не хватает не только наличности и доступной по ценам колбасы. Попытки независимых государств перекрывать своими программами и каналами, а то и вовсе отключать вещание из Москвы оборачиваются уже угрозой бунтов и серьезных социальных конфликтов. И для политиков становится очевидным, что делить единое информационное пространство много сложнее и болезненнее, чем ставить межи на госграницах. К тому же объективно профессиональный и технический уровень кадров и передач бывшего ЦТ выше отдельных республиканских и региональных ТВ.

Свои подписи под документами московской встречи 29 июля поставили представители девяти государств — Азербайджана, Армении, Беларуси, Казахстана, Кыргызстана, Молдовы, России, Таджикистана, Узбекистана. Украинская делегация просто не успела этого сделать, вылетев в Киев по неотложным делам. Но участники встречи отмечают, что принципиальных споров с украинцами у них не было, и скорее всего коллеги из Киева подпишут соглашение чуть позже.

В качестве наблюдателей на совещании присутствовали представители Грузии, Эстонии и Литвы, которые не заявили желания стать учредителями МТРК. Генеральный директор литовского радио и ТВ Скирмантас Валюлис сообщил корреспонденту «Балтфакса», что «его компания будет строить двусторонние отношения с вновь создаваемой МТРК на базе межгосударственных договоров». В свою очередь гендиректор эстонского телевидения Март Сийман пояснил, что финансовые затруднения не позволят Эстонии принимать три программы из России, и, по всей видимости, транслироваться будет только одна — РТВ, «Останкино» или новая МТРК.

Кстати, не стоит думать, будто МТРК полностью заменит собой российскую по статусу «Останкино». Речь шла только о совместном использовании технической базы «Останкино» и создании действительно новой компании в форме закрытого акционерного общества, где каждая республика-учредитель будет иметь свой пай и, в частности, оплачивать расходы по вещанию на ее территории. Телекомпания «Останкино» же и будет вкладом России в уставный фонд МТРК.

При таком подходе не исключено, что со временем МТРК выйдет за пределы СНГ и станет международной. По словам Егора Яковлева, первыми кандидатами на учредительство могут стать Болгария и Чехословакия.

ПАРТИИ И ПРОФСОЮЗЫ ДОГОВОРИЛИСЬ О ДИАЛОГЕ

Георгий ИВАНОВ-СМОЛЕНСКИЙ, «Известия»

29 июля в штаб-квартире Партии экономической свободы в Политехническом музее прошла пресс-конференция, посвященная образованию Совета конструктивных сил.

Цель Совета конструктивных сил обозначена предельно ясно, поиск взаимоприемлемых путей для достижения гражданского согласия, мира и стабильности. Для этого члены совета намерены вести между собой «постоянный цивилизованный диалог» по конкретным социально-экономическим проблемам, взаимодействовать с президентом, правительством и парламентом России. Его первое заседание оказалось весьма представительным — в нем участвовали лидеры 32 партий, общественных движений, парламентских фракций и профсоюзов.

Сопредседатель Партии экономической свободы Константин Боровой подчеркнул, что объединяют членов совета стремление уберечь общество от неконструктивных, неконституционных действий, опасность пророцирования на которые людей возрастает из-за ухудшения экономической ситуации. Он сообщил также, что совет обсудил уже восемь конкретных социально-политических проблем, в частности, вопросы о референдуме, о средствах массовой информации, о взаимоотношениях президента и общества.

«А СУДЬИ КТО?» «А ТЕЛЕКОММЕНТАТОРЫ КТО?»

Коммунисты упорно пытаются превратить правовой процесс по «делу КПСС» в политический

Валерий ВЫЖУТОВИЧ, «Известия»

Адвокат КПСС Юрий Иванов получил 29 июля второе предупреждение за оскорбление председателя суда и некорректное поведение. Первое было сделано ему в день рассмотрения свидетельских показаний о монолитном единстве КПСС и КГБ. Тогда адвокат тоже вступил в агрессивные пререкания с председателем, хотя до обвинений того в необъективности, как на сей раз, не поднялся. В результате Зорькин был вынужден поставить вопрос об отводе Иванова, на что представитель подзащитной стороны Валентин Купцов отреагировал репликой: «Обстановка становится нездоровой». Проявив выдержку и мобилизовав последние остатки терпения, Зорькин снял свое предложение, но заметил, что нездоровых отношений ни с партией, ни с Юрием Ивановым не имеет.

Коммунисты имеют претензии не только к председателю суда. В распространенном 29 июля открытом письме они выразили протест против «искаженного и одностороннего» освещения процесса телевидением. По мнению «потерпевшей» стороны, признаком явной тенденциозности является выступление в роли телекомментаторов лишь демократически настроенных журналистов, в чем, следуя этой логике, должен, вероятно, покаяться и обозреватель «Известий», комментировавший происходящее на суде в программе «Итоги». Однако должен заметить: никто лучше самих коммунистов, чьи судебные речи по нескольку раз на дню звучат и в прямой трансляции, и в записи, — никто лучше, убедительнее и объективнее не способен донести до зрителя образ мыслей защитников КПСС и поведение их на процессе.

«ТОЙОТЫ» ПО-КИЕВСКИ

Борис РЕЗНИК, «Известия»

По российскому эфиру и в ряде газет была распространена информация о том, что коллегия Министерства обороны Украины решила ходатайствовать о возбуждении уголовного дела против бывшего командующего войсками Киевского военного округа генерал-полковника Виктора Чечеватова.

Я связался по телефону с министром обороны Украины генерал-полковником Константином Морозовым. И он заявил, что такой вопрос на коллегии министерства даже не обсуждался.

И все же слух возник не на пустом месте. Свыше семи месяцев продолжается атака на генерала, отказавшегося присягать на верность Украине и смещенного в связи с этим с должности. Суть дела, которое кое-кому очень хотелось бы сделать уголовным, изложено в украинской газете «Независимость» в статье полковника милиции Григория Омельченко «Чечеватов — в Забайкалье, «Тойота»—за решеткой».

Уже в самом заголовке, по меньшей мере, заложена ошибка. Чечеватов в Забайкалье никогда не был. В мае нынешнего года он назначен командующим войсками Дальневосточного военного округа. И вот такая деталь: газета «Независимость», доселе не известная на Дальнем Востоке, в том же месяце вдруг поступила в Хабаровский краевой Совет, администрацию края, в редакции местных газет и на корпункт «Известий».

В статье Омельченко описано, как начальник строительного управления КВО, полковник Э. Корчмарчик в мае—июне прошлого года обменял две машины «Урал» на столько же японских автомашин «Тойота ланд круиз». Но какое отношение к этой истории с японскими машинами имеет бывший командующий КВО? Может быть, «тойоты» приобретались по его приказу или для него лично? Хоть Г. Омельченко всуе несколько раз поминает фамилию Чечеватова, но статья не дает ответа на эти вопросы.

За разъяснениями я обратился к прокурору Дальневосточного военного округа генерал-майору юстиции В. Гуриновичу.

— Тщательную проверку законности приобретения «тойот», основанную на выводах независимых экономической, технической, правовой экспертиз, еще в феврале нынешнего года провела прокуратура Украины. На основании этих материалов было отказано в возбуждении уголовного дела по самому факту купли-продажи «тойот». Более того, как показала проверка, генерал Чечеватов, узнав о приобретении японских машин, сам усмотрел здесь нарушения и приказал реализовать автомобили установленным порядком, виновных наказать по службе.

ХАБАРОВСК.

Ситуацию комментирует военный обозреватель «Известий» Виктор ЛИТОВКИН:

История с генералом Чечеватовым — только звено в длинной цепи проблем, связанных с разделом Черноморского флота, выводом с территории Украины тактического и стратегического ядерного оружия, цивилизованных методов передачи боевой техники, принятия офицерами «второй» присяги... Но ложную информацию о якобы уголовных делах можно расценить не иначе, как попытку поставить под сомнение честь и достоинство генерала.

Мы встречались с Виктором Чечеватовым в Киеве в декабре прошлого года. Он оставался тогда еще командующим Киевским военным округом, но наотрез отказался присягать на верность Украине.

— Дело не только в том, — сказал он мне, — что, по моему глубокому убеждению, офицер присягает в жизни лишь раз... Проблема сложнее. Мог бы я пойти на компромисс? Остаться в Киеве, где у меня хорошая квартира, солидный пост, лет пять я еще бы тут прослужил, тем более, что в Москву меня не зовут, а на абы какую должность я не пойду?.. в принципе, да. Но как подумаю, что мой сын — командир взвода на Сахалине будет служить в одной армии, я — в другой, и, не дай Бог, мы можем оказаться по разные стороны границы,— перешагнуть через это невозможно.

47-летний генерал Виктор Чечеватов остался верен своим принципам. Он выбрал вместо Киева Хабаровск. Остается добавить, что родом он — из Ульяновской области, в армии — с 1963 года. Закончил военное училище, бронетанковую академию и академию Генштаба. Прошел все должности от командира взвода до командующего округом.

ВИЗЫ В ЛАТВИЮ ПОКА НЕ НУЖНЫ

Ирина ЛИТВИНОВА, «Известия»

Председатель Совета министров Латвии Иварс Годманис сообщил, что визовый режим для въезда в страну с 1 августа, как намечалось, введен не будет.

Отсрочка связана с проблемой: как на практике обеспечить выдачу виз, в частности для визитеров из бывшего СССР. Тем не менее механизм будет разработан и визовый режим введут в самое ближайшее время. Одна из новых возможных дат — 1 сентября. С этого дня, как сообщила пресс-служба таможенного департамента, начнутся проверки всех поездов, пересекающих границу республики. С 1 сентября порядок проверок будет изменен. Поезда будут останавливаться на границе на 35—40 минут.

РИГА.

«ЛЕСНЫЕ БРАТЬЯ» ДАЮТ СОВЕТЫ

Леонид ЛЕВИЦКИЙ, «Известия»

В местечке Адевере прошла встреча «лесных братьев» — участников вооруженных формирований, которые продолжали войну против Советской Армии уже после освобождения Эстонии от фашистов.

Еще недавно эти формирования в республике называли бандитскими. Сегодня они с гордостью рассказывают о «своих подвигах», делятся, так сказать, опытом.

И надо, отметить, к ним прислушиваются. Недавно харьюская дружина «Кайтселийта», а в ней более 30 бойцов, поклялась продолжить вооруженную борьбу «лесных братьев» до тех пор, пока в Эстонии остаются «оккупанты» и «их пособники колонисты».

ТАЛЛИНН.

ОПАСНЫЙ ПЕРЕКРЕСТОК НА ТАДЖИКСКО-АФГАНСКОЙ ГРАНИЦЕ

Александр КАРПОВ, «Известия»

Сложная политическая ситуация в Таджикистане усугубляется участившимися в последние два месяца нарушениями границы с соседним Афганистаном.

Главная цель переходов туда и обратно — доставка в Таджикистан оружия, боеприпасов, литературы подрывного характера, наркотиков. При попытках проникнуть на афганскую территорию пограничниками задержаны 44 человека. Еще 66 человек пойманы с контрабандным товаром в момент, когда они шли домой.

Настораживает тот факт, что при попытках вернуться в Таджикистан нарушителей границы неоднократно огнем поддерживали вооруженные группировки с афганской стороны. Как сообщили сотрудники оперативной группы войск Среднеазиатского погранокруга, в Афганистане в провинции Кундуз созданы лагеря по подготовке боевиков, которых там называют «братьями-моджахедами из Таджикистана».

ДУШАНБЕ.

ИСТИННЫМ ПАТРИОТАМ ОТ ПАТРИОТА ПРИТАИВШЕГОСЯ

Георгий ИВАНОВ-СМОЛЕНСКИЙ, «Известия»

Пришло наконец-то время поздравить коллег-известинцев. Пока, к сожалению, не с подешевением бумаги и не с отменой высокого постановления по газете.

Но повод, считаю, все-таки есть. Недавний секретарь ЦК РКП, а сегодня один из лидеров «духовной оппозиции» Геннадий Зюганов признал, что «притаившиеся патриоты» есть даже в «Известиях». Живется им там, конечно, трудно, посочувствовал экс-секретарь, но, несмотря ни на что, они все-таки есть. И признание, и сочувствие были известинцам адресованы во время пресс-конференции Русского национального собора, прошедшей 29 июля в Союзе писателей на Комсомольском проспекте.

Повод для пресс-конференции, правда, был иной — оброненная президентом в Омске реплика о том, что против другого лидера «духовной оппозиции» Александра Стерлигова за подстрекательство к насильственному устранению конституционной власти возбуждается уголовное дело, нависшая в связи с этим над известным генералом КГБ угроза.

Что тут сказать? По комитетско-партийной традиции, видимо, следовало бы «от имени и по поручению всех притаившихся в «Известиях» патриотов поблагодарить за оказанное доверие и заверить, что и дальше с еще большей энергией...» Но мальчишкой воспитанный сначала на русских богатырях, потом на матросе Кошке, потом еще и на капитане Тушине, я-то, наивный, всегда полагал, что чувство это — патриотизм, говоря языком истинных патриотов, «испокон веков на Руси было» тихим, неброским, глубоко личным. Распинаться в патриотизме, бить себя в грудь по этому поводу, называть себя патриотом среди русских людей, от души Родину любящих, считалось всегда делом стыдным и неприличным.

Разумеется, на пресс-конференции было в избытке знакомой всем лексики и причитаний. Если речь о стране, то обязательно о ее «умерщвлении», а умерщвление, ясное дело, «чудовищное». Если о государстве, то непременно оно «во тьму погружается». Но Бог с ней, с лексикой, с причитаниями. Обратим внимание на доводы.

Вот Геннадий Зюганов пускается защищать «партгосноменклатуру». Но «забывая» о ее авангарде — аппаратчиках-коммунистах из ЦК, обкомов и проч., записывает сюда «половину директоров» (но почему тогда не всех сразу?) и уж, что вовсе странно, «две трети писателей» (видимо, в знак признательности — пресс-конференция как-никак происходила в здании Союза писателей).

Вот он же, Зюганов, берет под защиту «те сорок миллионов коммунистов, над которыми ведется сейчас суд». Так, как будто ясно и однозначно не говорилось в Конституционном суде, что августовские указы Бориса Ельцина направлены не против рядовых коммунистов и даже не против неплохо чувствующих себя сегодня руководителей КПСС и РКП, а против тоталитарной структуры не политического, а государственного характера.

В «Протесте» в адрес президента России по поводу его омской реплики о генерале Стерлигове, оглашенном на пресс-конференции, говорится: «Превращена в ничто передовая ядерно-космическая индустрия». Но за несколько дней до того в интервью «Комсомольской правде» руководитель российских ядерных военных программ Виктор Михайлов сообщает, что мы не только не отстаем от американцев, но кое в чем и существенно превосходим их. А на другой день командующий космическими войсками Борис Иванов рассказывает по радио, как страны СНГ «постепенно, ступенчато, но уверенно» укрепляют инфраструктуру космических сил.

Далее, там же, в «Протесте». «Развязаны кровавые войны в Осетии (почему-то без Южной. — Авт.) и Приднестровье...». И, конечно же, тут же — «предтечи всеобщей гражданской войны». Это в тот момент, когда в первую очередь благодаря миротворческому посредничеству России кровопролитие удалось наконец прекратить.

Подобных «неточностей», несоответствий реальности и в «Протесте», и на моем диктофоне множество. Но еще о нескольких предоставлю судить самим читателям... «Камеры «Матросской тишины» еще наполнены узниками прежних репрессий». «ГКЧП поддержала половина населения страны». (Это А. Стерлигов, так и не назвавший, впрочем, источников подобных социологических изысканий).

И вот на чем я, притаившийся патриот, поймал себя на пресс-конференции истинных патриотов. При всей сумбурности в речах и писаниях записных патриотов есть и свой расчет, и своя логика. Когда людям и в самом деле тяжело жить, когда хватает поводов для недовольства, одну-две передержки легко уловить. Когда их громоздят одну на другую, не каждый возьмется распутывать, разбираться — проще принять на веру.

Однако подобный прием, прошу истинных патриотов не обижаться, назывался всегда весьма точным и истинно русским словом — «кликушество». К нему на Руси относились, как правило, снисходительно. Но то в обыденной жизни. Когда же кликушество переходит в плоскость политики, когда, пророча народу, стране «тьму», не предлагают разумного выхода из нее, то вряд ли уместно здесь снисхождение.

В новейшей истории социально-национальное кликушество уже имело место. И для великого народа, о котором радеют истинные патриоты (как, впрочем, и для другого народа, столь же великого и достойного), это уже оборачивалось катастрофами. Об этом неплохо бы помнить всем патриотам. Не истинным, не «притаившимся» — просто патриотам.

Из редакционной почты

Какие «Известия» нужны нашим читателям

В редакцию продолжают поступать письма, телеграммы от различных партий, общественных организаций и движений, профессиональных и творческих союзов, трудовых коллективов, от наших читателей и подписчиков, обеспокоенных судьбой «Известий». В абсолютном большинстве писем и телеграмм — поддержка нынешнего статуса «Известий» как независимого издания, удивление (возмущение!) принятым Верховным Советом России постановлением, означающим наступление на свободу слова. Парламент не посчитался не только с волей известинцев, но и с мнением тех, ради кого издается газета, — читателей. Конечно, есть среди них и недовольные газетой. Их аргументы мы тоже представляем в этой подборке.

Из-за дороговизны подписки придется расстаться с многими газетами и журналами, но не с «Известиями», которые всегда любил, а последний год — особенно: за честное, свободное и взвешенное слово, за стойкую приверженность к демократическому обновлению нашей жизни. Уверен: газета будет такой, какой ее хотят видеть известинцы, а не парламент. Вы никогда не измените ни себе, ни миллионам читателей.

Ю. ЛАЗАРЕНКО.
АЛЧЕВСК.
Луганская обл.

Попытки подчинить газету парламенту опасны не только для «Известий». С них начинается атака на ростки демократии в обществе, возврат к тоталитаризму, для которого свобода слова, свобода средств массовой информации — смертельная угроза.

А. АСЛАНИДИ,
заместитель председателя Совета рабочих комитетов Кузбасса.
КЕМЕРОВО.

Демократия начинается со свободы слова, свободы печати. С утратой этих свобод она и заканчивается. В США, как известно, нет закона о печати. Зато в Конституции записано: «Никто не может ограничивать свободу печати».

В. СЕРГИЕНКО.
МОСКВА.

В августе Р. Хасбулатов был внутри Белого дома, мои университетские коллеги и я — снаружи. Нельзя сказать, что нам тогда не было страшно. Но какую громадную роль в поднятии духа москвичей, да и всех россиян, уже осознавших, что к старому возврата не может быть, сыграла газета «Известия»! Я сохранил газеты тех дней. Передо мной два номера «Известий» за 20 августа — № 197 и № 198. В первом «Обращение» Ельцина, Силаева и Хасбулатова, во втором — фотография гигантского знамени, которое несут к Белому дому сотни людей, и фотография живого кольца вокруг БМП. Я уверен, что только благодаря этим двум номерам «Известий» к Белому дому пришли еще тысячи людей. Газета защитила демократическое правительство и парламент. Если то, что хочет сейчас сделать с «Известиями» парламент, не есть предательство — то что же тогда предательство?

В. ВОЕЙКОВ,
доцент МГУ.
МОСКВА.

Почему «Известия» стали «бельмом в глазу»? Потому, что они независимы, имеют свой взгляд. И критикуют смело, хотя очень корректно, и не в одну сторону.

А. НИЗАМОВ.
ИРКУТСК.

Довольно дико читать рассуждения редколлегии «Российской газеты» о том, что «Известия» — частная газета, имеет свое издательство и живет лучше других газет, хотя и получает, как и все, дотацию. Необольшевистский взгляд «РГ» на коллег и на частную собственность заставляет усомниться в ее искренности, когда она выступает в поддержку реформ и свободы слова.

С. ВАЛЬКОВ,
депутат Ивановских областного и городского Советов народных депутатов.
ИВАНОВО.

Нельзя позволить «захомутать» печать, средства массовой информации кому бы то ни было. Без правдивой информации нет правового государства. Держитесь.

Л. ПАРФЕНЕНКОВ,
машинист 1-го класса локомотивного депо.
ВИТЕБСК.

Посягнув на независимость «Известий», Верховный Совет России сделал шаг к ревизии завоеваний демократии. Обращаюсь ко всем руководителям государств СНГ: соболезнования не нужны, верните газету СНГ, станьте ее учредителями.

С. ГОЛОБОКОВ,
доцент.
МАРИУПОЛЬ.
ДОНЕЦКАЯ ОБЛ.

Социал-демократическая партия Казахстана расценивает кампанию по изменению статуса газеты «Известия» как политику ограничения свободы слова и гласности. Поддерживаем творческий коллектив газеты «Известия» и считаем необходимым сохранение «Известий» в качестве газеты всех стран СНГ. Роль газеты в освещении событий в Содружестве неоценима, и изменение ее статуса приведет к информационному вакууму во многих республиках СНГ.

Д. КУШИМОВ,
председатель СДПК.
АЛМА-АТА.

Пора президенту России сделать все от него зависящее, чтобы его соотечественники, живущие в ближнем зарубежье, не лишились объективного источника информации, которым является газета «Известия».

Ю. МУРОМСКИЙ,
рабочий.
ДОНЕЦК.

Считаю постановление ВС России антиконституционным. Если Верховный Совет хочет иметь свой печатный орган, то у него есть достаточно средств и возможностей основать новую газету. Претензии парламентариев на обладание «Известиями» — откровенное посягательство, нарушающее правовые нормы.

К. АМИРОВ,
первый заместитель прокурора города.
КАЗАНЬ

Амбициозное, юридически неграмотное постановление Верховного Совета об «Известиях» станет позорной страницей в биографии всех, чьими голосами оно принято. Потрясены правовым нигилизмом и политической близорукостью депутатов.

Члены клуба интеллигенции «Петербургская трибуна»: **КАВТОРИН, КАТЕРЛИ, СТРУГАЦКИЙ, РАСКИН, ЧУБИНСКИЙ, ФИРСОВ, ЛЕВАШОВ, ЯКУБСОН.**
САНКТ-ПЕТЕРБУРГ.

Продлеваем подписку еще на полгода с полной уверенностью в том, что, несмотря на решение Верховного Совета, ваша газета останется прежней — той, что с августа 1991 года, когда шла проверка на излом, была честной и интересной.

Мы вместе с вами защищали газету «Правда», когда она была закрыта. Мы снова сейчас выступаем в защиту свободы слова. К сожалению, без некоторых изданий, предпочитающих отмолчаться в это экономически трудное время в расчете на государственные субсидии. Но рано или поздно никого не минует чаша сия, если журналистская солидарность будет вытесняться партийными или групповыми интересами.

К. ЛАРИНА, С. КОРЗУН, А. ВЕНЕДИКТОВ, Т. ПИЛИПЕЙКО и другие журналисты радио «Эхо Москвы».
МОСКВА.

Послала телеграмму Хасбулатову: «Оставьте, пожалуйста, в покое газету «Известия», уважайте подписчиков». Ведь изменение статуса газеты—это и нарушение прав читателей, которые подписались на одну газету, а им собираются предложить другую.

Н. ГОРБУНОВА.
САНКТ-ПЕТЕРБУРГ.

Вашу газету надо немедленно закрыть, потому что она — антисоветская, антисоциалистическая, антинародная.

В. ЧЕРНОВ.
СОЧИ.

«Известия» стали самой лживой, самой грязной и непорядочной газетой. Люди труда перестали ее читать. Она лежит в киосках по нескольку дней. Все бегают по городу за «Правдой», «Народной правдой», «Днем», а «Советская Россия» переходит из рук в руки, как «Искра».

Е. КЕЛЬМАН.
СИМФЕРОПОЛЬ.

Так вам и надо. Это же вы наряду с другими средствами массовой информации принимали самое активное участие в развале моей Великой Родины — Союза ССР. Это по вашей вине во многих регионах расцвел национализм, гибнут люди. Ненавижу вашу газету за то, что клеите кличку «красно-коричневых» обманутым «демократами», ограбленным необуржуями соотечественникам, вышедшим со справедливыми требованиями к продажной телекомпании «Останкино». Да здравствует диктатура! Да здравствует новый Сталин!

В. САМЕЛЮК.
КИЕВ.

В поражении свободы печати будут виноваты прежде всего демократы, которые не смогли организоваться для защиты истинных ценностей, а все свои силы потратили на распределение дач, машин, квартир, высоких зарплат, поездок за границу.

С. КОРОБОВ.
с. ШУЙСКОЕ.
Вологодская обл.

Если Верховный Совет России считает, что «Известия» нарушили закон, то пусть обратится в суд. Это и будет реальный вклад в дело превращения нашего тоталитарного государства в правовое. Показать пример — гораздо продуктивнее, чем стараться доказать свою правоту давлением власти.

В. АЛЕКСАНДРОВ.
АРХАНГЕЛЬСК.

Парламентских газет быть не должно. Сейчас модно равняться на Запад. Возникает вопрос: какие газеты принадлежат конгрессу США, Национальному собранию Франции, бундестагу Германии, парламенту Великобритании?

С. ДМИТРИЕВ.
КИШИНЕВ.

КУПЕЦ И ГЕНИЙ

Сергей ЛЕСКОВ, «Известия»

Возрождается полузабытая традиция: чисто коммерческое предприятие вкладывает миллионы в неординарную идею ученого, отвергнутого официальной наукой и забытого государством.

Каждое утро Лазарь Борисович Меклер звонит Андрею Александровичу Коняеву. Коммерсант Коняев безропотно откладывает все дела и слушает долгий, восторженный рассказ ученого Меклера об очередном, сделанном накануне открытии такого масштаба, что оно может рассчитывать по меньшей мере на Нобелевскую премию. Коняев в деловых кругах известен своей проницательностью и даже хитростью, но рассказы Меклера действуют на него завораживающе. Если честно, то, встретив благодарного слушателя, коммерсант Коняев уже и сам увлеченно говорит о пептидах, аминокислотах и генетических кодах.

Сотрудники же Андрея Александровича, отрываясь от гроссбухов, осуждают своего шефа за беспримерную слепоту. Потому как всякому нормальному человеку вполне очевидно, что Лазарь Борисович водит Андрея Александровича за нос и имеет от фирмы громадные и незаслуженные доходы. Но средствами распоряжаются не они, и Меклер продолжает ежедневно обогащать мировую науку.

Враг всех инфекций

Наша земля щедра на изобретателей с идеями, призванными осчастливить цивилизацию. Вот и Лазарь Борисович Меклер собирается дать человечеству ни много ни мало — лекарство от СПИДа. А также вакцины от всех прочих инфекций. Обычно при серьезной проверке обещания гениев-одиночек лопаются, как мыльный пузырь. Исключительность данного случая состоит в том, что, отыскивая слабые места в теории Меклера, обожглись многие титулованные теоретики.

В ведущих лабораториях мира ученые годами без видимого продвижения пытаются разгадать ключевой принцип биологии, согласно которому линейные цепочки аминокислот преобразуются в пространственные структуры. Меклер же утверждает, что ему в одиночку удалось разрешить эту фундаментальную загадку природы. Отсюда возможность получить на основе разработанной теории лекарство от СПИДа, всех прочих инфекций, а если шире — разгадка фундаментального принципа, согласно которому в природе происходит взаимопознавание белковых структур. Если идеи Меклера подтвердятся, то его теория встанет в один ряд с Периодической таблицей химических элементов и теорией элементарных частиц. И тогда кажущиеся кому-то сегодня блефом звонки предпринимателю и меценату Коняеву приобретут поистине провидческое значение.

Самую стройную теорию можно считать верной только в том случае, если она обладает предсказательной способностью. Еще на «заре» СПИДа Меклер предсказал динамику распространения этого загадочного заболевания. Прогноз резко отличался от данных Всемирной организации здравоохранения и вызывал у специалистов по СПИДу иронию, но время подтвердило правоту ученого. Или такой эпизод. Несколько лет назад Меклер предсказал структуру пептида со свойствами вакцины от ящура. По свидетельству директора Института биоорганической химии академика В. Иванова, независимые экспериментальные испытания в значительной мере подтвердили теоретический вывод Меклера. Результат сенсационный и аналогов в современной биологии не имеющий.

Система не терпит умных

Но предсказательная способность является не единственным признаком справедливости теории. Надо, чтобы прогнозы подтверждались не эпизодически, а регулярно. Здесь достижение у Меклера скромнее — по причинам, далеким от науки. Доступа к серьезной экспериментальной базе ученый лишен с 1975 года, когда был вынужден уйти со своего последнего места работы в Онкоцентре. С тех пор контакты Меклера с научными учреждениями носят редкий и преимущественно конфликтный характер.

Квалификация ученого не подвергается сомнению. (Единственный в стране лауреат Рокфеллеровской премии по онкологии член-корреспондент РАН Г. Абелев: «Человек, безусловно, творческий, талантливый, с массой интересных идей»; академик В. Иванов: «Потрясающая память, энергия, работоспособность»).

И тем не менее, Меклер оказался отторгнут системой по причинам, для нее столь характерным и печальным,—ведомственная пристрастность, стремление сохранить монополию в своей области знания, нежелание признать достижения чужака-одиночки, за спиной у которого нет поддержки могущественного соавтора.

Извечный конфликт еще более усугубляется самим ученым, бескомпромиссность которого по нынешним меркам беспримерна. Такое бывает в науке, в искусстве: сознание гениальности своего творения делает человека нетерпимым, в разряд недругов попадает каждый, кто не восхищен безоговорочно новой идеей. В итоге, в дым разругавшись со многими авторитетами, обвинив одних в бездарности, других — в плагиате, третьих — в завистливости и бюрократизме, Меклер значительно осложнил судьбу своей работы, ее официальное признание.

17 лет ученый работает над своей теорией в домашних условиях. Вернее, при их отсутствии. Однокомнатная квартира служила одновременно и кабинетом для Меклера и его помощника Розалии Григорьевны Идлис, и жилищем, в котором теснилось также четверо их малых детей. Жили впроголодь на одну военную пенсию Меклера, но отказывались от любых компромиссов с «кашеварами», как называет отверженный талант благополучных представителей официальной науки. Надо признать, что и сам Лазарь Борисович далеко не безобиден. Он неоднократно обращался с жалобами в самые высокие, вплоть до ЦК, инстанции, озадачивал бюрократов непонятной им строптивостью и своеволием, мог наговорить резкостей привыкшему к раболепию начальству...

Фигура для публицистики, что и говорить, колоритная, и лет пять назад о Меклере писали в газетах чаще, чем о президенте академии. Характерно, что для первой, памятной многим публикации в «Московских новостях» потребовалось личное разрешение А. Н. Яковлева. Но уж давно об ученом ничего не слышно. Между тем, острота проблемы не иссякла, обнадеживающих вестей из научных лабораторий не доносится, а СПИД расширяет свои владения. Поэтому я и решил разыскать Лазаря Борисовича Меклера...

Меценаты «новой волны»

— Конечно, вы думаете, что либо мы на Запад уехали, либо «кашевары» нас сломали, — с порога начал ученый, пряча почему-то руки за спину. — Ничего подобного, за эти годы мы с Розалией Григорьевной значительно развили нашу теорию и вплотную приблизились к конечному результату. А искать защиты у прессы нам теперь нет нужды. Потому что условия для работы мы получили превосходные.

И действительно, признаки житейских невзгод в жизнерадостном облике Лазаря Борисовича более не обнаруживаются. Ученый выглядит моложе своих 70 лет, подтянут, остроумен, точен в определениях. Облачился в новый костюм, но не отказался и от старомодного академического берета. Просторная и ухоженная квартира не похожа на знаменитое пристанище непризнанного гения. И, наконец, манеры Лазаря Борисовича, как это бывает только у наших соотечественников, своей вдруг проявившейся вальяжностью и некоей отрешенностью от бытовой суеты выдавали в нем человека, регулярно и без проблем выезжающего за границу.

Меклер много публикуется, в том числе в западной научной периодике, особенно выделяет статьи в престижном журнале «Нейчур». Поездил по свету, выступал недавно на международном симпозиуме по биотехнологии в Ганновере, встречался с коллегами в университетах Пармы, Тель-Авива. В скором времени собирается в знаменитый университет Гейдельберга, в Пастеровскую лабораторию в Париже, в Англию, опять в Израиль, в Венгрию.

Теоретические исследования о природе СПИДа позволили сформулировать ряд бытовых правил, которым ученый, рискуя показаться забавным, следует неукоснительно. Он ни с кем не здоровается за руку, не посещает парикмахерскую, не пользуется общественной посудой. Очагом СПИДа считает Африку, а поскольку инфекция, по мнению Меклера, может передаваться воздушно-капельным путем, старается держаться подальше от выходцев с этого континента. Уверен, что профилактика СПИДа должна включить и отказ от поцелуев. Наконец, в метро ученый ездит исключительно в головном вагоне, повернувшись лицом к стене, дабы не глотнуть отравленных миазмов...

Но как же обещанные вакцины? Поездки в ведущие зарубежные научные центры преследуют прежде всего практическую цель: Меклеру и Идлис необходимо добиться на Западе финансирования экспериментальных работ. По расчетам, на год для закупок оборудования, оплаты квалифицированного персонала, иммунизации животных, синтезирования пептидов потребуется до 2 миллионов долларов. При хорошей организации уже через два-три месяца, как считает Меклер, удастся передать на апробацию первые иммунологические пептиды.

Чтобы претендовать на эти средства, Меклеру необходимо выполнить некоторые обязательные в научном сообществе условия. Надо издать книгу, в которой была бы изложена приоритетная теория. И, кроме того, для защиты своего авторства надо запатентовать на Западе основные элементы методики. Меклер уверяет, что располагает материалом для 70 патентов, но из экономии готов ограничиться тремя наиболее принципиальными: методика построения трехмерной структуры молекул, методика получения формулы препаратов и методика лечения опухолей. Каждый патент обойдется в 20—30 тысяч долларов. За поддержание патента ежегодно придется платить дополнительно.

Стоит ли говорить, что всю жизнь бедствовавший Меклер таких денег, чтобы патенты брать, труды на Западе издавать и по свету разъезжать, не имеет. Государство, если не расщедрилось раньше, сейчас тем более казну для ученого изгоя не откроет. Все расходы Меклера и Идлис вот уже два года оплачивают малое предприятие «Пик» и ассоциация «Прогресс». По существу, это единая фирма, которую возглавляют братья Коняевы — Юрий, Александр и Андрей и их старинный друг Виктор Павлов. Ни «Пик», ни «Прогресс», сколько ни выискивай, ничем не выделяются в сонме других коммерческих предприятий — продажа товаров народного потребления, организация автотранспортных перевозок. Штат каждой фирмы невелик — человек по 15. Об экономическом процветании в нынешних условиях язык сказать не повернется. В «Пике», к примеру, вынуждены сотрудников на лето по домам распустить.

Отношения ученого с коммерческими структурами далеки от идиллии. Прежде всего Лазарь Борисович не считает их за своих благодетелей, расценивая финансовые вливания как долг перед человечеством. Соответственно этому не стесняется повышать уровень требований. Доходит до шумных размолвок. Но скоро буря стихает. Меклеру все-таки не обойтись без поддержки. Что касается Андрея Коняева, ближе всех сошедшегося с ученым, то он, думаю, жертвует самолюбием действительно из высоких побуждений. Думаю также, что без этого сама по себе коммерция показалась бы ему сухой и бездушной.

И таланту закон писан

Как бы благосклонно ни относились братья Коняевы к ученому, они себя уважать бы перестали, если бы не оформили свои отношения юридически. Этот беспримерный на сегодня договор составляли долго, несколько раз переписывали, преодолевая недоверие и подозрительность Лазаря Борисовича. Ученого понять можно. Он передает в общее дело самое дорогое и единственное, чем обладает, — знания, интеллект. Финансирующая сторона вкладывает средства, отвечает за организацию всех пунктов договора. Прежде всего, предусмотрено издание трех книг Меклера и Идлис (1 популярная и 2 чисто научные). Коммерческая сторона должна обеспечить также рекламу и реализацию этих книг. Кроме того, «Пик» и «Прогресс» обязались финансировать оформление патентов. В контракте также оговорены три поездки в Гейдельберг, Тель-Авив и в Пастеровский центр, каждая по 10 дней. В случае невыполнения хотя бы одного пункта Меклер имеет право расторгнуть контракт.

Что имеет финансирующая сторона? Договор предусматривает отчисление 15 процентов от реализации патентов и 49 процентов от прибыли с продажи книг Меклера. Но эти доходы только предполагаются, и сроки их неизвестны. Пока можно говорить лишь о затратах. За два года на обеспечение работы Меклера потрачено по самым скромным оценкам около полутора миллионов рублей, но основные расходы еще впереди. И растут они сверх оговоренных условий, как на дрожжах. Уже и план зарубежных командировок давно перекрыт, и для симпозиума в Ганновере на английском языке издан сборник научных трудов Меклера. В Москве же «Пик» и «Прогресс» содержат целый штат помощников Меклера—лабораторию из 14 человек. Кроме того, для Меклера на длительный срок сняты двух- и трехкомнатная квартиры, одна из которых используется как рабочее помещение, другая — как жилище. Наняли даже двух посменных нянь для детишек. Оклад у Лазаря Борисовича превышает зарплату директора академического института. К лаборатории Меклера прикреплен личный шофер, который по его поручениям незамедлительно летит в любой конец города. Как говорит Андрей Коняев, «на Меклера уходит все, что удается заработать на коммерческих операциях».

История странная, а для нашего рационального века, все более сползающего в сиюминутную, лишенную перспективы корысть, вообще беспримерная. Молодые люди, нашедшие себя в коммерции, здоровяки под метр девяносто, которые вполне могли бы найти своим деньгам более приятное применение, проявляют поистине безграничную щедрость к старому и непризнанному официальной элитой ученому. Да, Меклер не устает повторять, что финансирование его исследований с учетом супердоходов в будущем — самое выгодное вложение капитала. Но у ученых легко справиться, что надежды на «материализацию» теории Меклера, получение на ее основе в обозримом будущем прибыли даже оптимисты считают сегодня воздушным замком. Нет, источником щедрот является отнюдь не голый расчет, не страсть наживы...

— Я реалист и понимаю, что эксперимент мы не потянем и Меклеру все равно рано или поздно придется работать на Западе,—говорит Андрей Коняев. — Помимо желания, сама жизнь вытеснит его из нищей сегодня страны. Но на какое-то время нам удалось обеспечить Меклеру нормальные условия для творчества. И это время оказалось принципиально важным. Потому что после публикации трудов и оформления патентов все в мире будут знать, что открытие сделано под российским флагом.

Патриоты и приоритеты

Итак, основным аргументом для предпринимателя является сохранение российского приоритета. И это удивительно. Ведь понятие «патриот» сегодня настолько девальвировалось, что является синонимом сил консервативных, не приемлющих рыночных перемен. А тут представитель коммерческих, самых что ни на есть рыночных и столь поносимых «патриотами» структур печется о достоинстве своей страны. И не декларациями ограничивается, а отрывает от себя капитал, накоплению которого внешне посвящена жизнь бизнесмена. Думается, в понимании Коняева этот одиозный «патриотизм» наполнен совсем иным смыслом. И этот смысл доступен лишь человеку состоятельному, который всем своим существом понимает, что материальное и интеллектуальное могущество его страны является лучшим гарантом его собственных капиталов и оправдывает потому самые щедрые вложения. Такое чувство незнакомо нищему, лишенному собственности человеку. Но именно этим, забытым чувством жили династии российских купцов Морозовых и Щукиных, Третьяковых и Красильниковых. Возрождение этого чувства, пусть пока единичное, независимо от того, оправдаются ли надежды на теорию Меклера, поможет стране прирасти могуществом во всех сферах.

Это подтверждается и на примере научных исследований, технических разработок. В этой области участие частного капитала принципиально отличается от бюджетного финансирования. Государство в силу своей иерархичности и неизбежного консерватизма официальных структур лишь в исключительных случаях поддерживает пионерские исследования и проекты. Косность советской науки в значительной мере связана с тем, что ученые были лишены альтернативных источников финансирования и неизбежно превращались в конформистов.

Весь мировой опыт свидетельствует, что поддержка частного капитала, различных благотворительных фондов для действительно новаторских исследований оказывается гораздо эффективнее бюджетного финансирования. Вот ведь и братьев Коняевых не смутили негативные отзывы о Меклере целой армии государственных чиновников от науки. Вся профессиональная деятельность предпринимателей связана с экономическим творчеством, с риском, они нутром понимают, что казенщина враждебна таланту,— и неординарный ученый оказывается им ближе и понятнее, чем самому толковому канцеляристу.

И вот последняя новость. Только что закончилась экспертиза метода Меклера, проведенная ведущими специалистами трех российских академических институтов. По заключению члена-корреспондента РАН В. Геловани, докторов наук В. Плетнева и А. Замятина, установлена «высокая эффективность общего стереохимического генетического кода Л. Меклера и Р. Идлис при предсказании трехмерной системы SS-связей в структуре природных пептидных соединений по их аминокислотной последовательности». «Проверена только часть теории Меклера,— сказал мне профессор В. Плетнев. — Но если она оправдается хотя бы на 10 процентов, это верная Нобелевская премия».

Очень будет здорово, если скептики окажутся посрамлены. И очень хорошо, если малое предприятие получит большие дивиденды. Это будет справедливо, а другим — наука.

С. Шахрай встретился с М. Горбачевым

Представитель Бориса Ельцина на процессе в Конституционном суде (КС) по делу о КПСС, член Верховного Совета России Сергей Шахрай подтвердил, что имел во вторник вечером встречу с бывшим генеральным секретарем ЦК КПСС, экс-президентом СССР Михаилом Горбачевым.

С. Шахрай категорически опроверг, что во время разговора речь шла о возможном выступлении М. Горбачева в КС в качестве свидетеля. По его словам, у председателя Конституционного суда Валерия Зорькина уже состоялась беседа с М. Горбачевым по поводу его вызова в качестве свидетеля, и «мы не вправе вмешиваться в этот вопрос».

По словам представителя президента в КС, его интересовала судьба документов, касающихся последнего этапа деятельности КПСС, апрельского и июльского пленумов ЦК 1991 года в связи с обнаружившимися фактами уничтожения ряда материалов. Это относится, в частности, к проекту резолюции, распространенной на заседании политбюро накануне июльского пленума, предполагающей смещение Михаила Горбачева.

Интерфакс.

В Узбекистане вступил в силу Закон о гражданстве

Шахабутдин ЗАЙНУТДИНОВ, «Известия»

Согласно закону, гражданами Узбекистана стали лица, постоянно проживающие на территории республики, независимо от расовой и национальной принадлежности, пола, образования, языка, политических взглядов, религиозных убеждений, рода и характера занятий, не являющиеся гражданами других государств.

Это касается и тех, кто работает, обучается или проходит военную службу за пределами Узбекистана. Особо оговорено, что никто не может быть лишен гражданства, которое приобретается по рождению или в результате предоставления на основе положения закона и международных договоров республики. В исключительных случаях соотечественники — граждане иностранного государства — по их просьбе могут быть приняты в гражданство Узбекистана, если они, их родители в свое время вынуждены были покинуть родину.

makita
ЭЛЕКТРИЧЕСКИЙ ИНСТРУМЕНТ ДЛЯ РЕМОНТА И СТРОИТЕЛЬСТВА
ПРЕДЛАГАЕТ ФИРМА
"ТОКИО БОЭКИ ЛТД" (ЯПОНИЯ)
ЗА ВАЛЮТУ И ЗА РУБЛИ.
Телефон: (095) 298-35-91
Телефакс: (095) 2302855
Директор Шокун В. Н.

БИЗНЕС-ГАЛАНТЕРЕЯ ИЗ НАТУРАЛЬНОЙ КОЖИ
Предлагаем розничные и оптовые поставки.
Телефоны: 358-32-06, 236-81-00, 958-68-11, 358-51-38, 194-64-44.
Факс: 378-91-01
Фирма "МЕРЕЯ"
Мы выпускаем представительную кожгалантерею для деловых людей.
конференц-папки
папки "МОБИЛ ОФИС"
клиссеры для визиток
портмоне-холдер
деловые книжки
оганайзеры
Вся продукция класса "ЛЮКС" и только за рубли!

ФИРМА "Мидас"
реализует:
■ новые дизельные автомобили АВИА;
■ новые микроавтобусы РАФ;
■ системы спутникового ТВ;
■ сейфы несгораемые: простые, кодовые, подарочные;
■ вешалки офисные;
■ промышленное швейное оборудование;
■ швейные и трикотажные изделия в широком ассортименте;
■ парфюмерию;
■ продукты питания.
покупает:
● цветные металлы;
● цемент марки 400–600;
● древесину (кругляк);
● нефтепродукты: мазут, дизтопливо, бензин;
● минеральные удобрения;
● сахар.
Форма оплаты – безналичный и наличный расчет, бартер.
Обращаться: Латвия 226013 Рига, ул. Весетас, 9
Телефоны: (8-0132) 37-84-88, 37-31-62, 37-97-28
Телефакс: (8-0132) 375826

МЕЖДУНАРОДНЫЙ ТОРГОВЫЙ ДОМ CALYPSO
Открытая дверь на мировой рынок
Крупнейший поставщик КОФЕ в страны Содружества
Телефоны: МТД "КАЛИПСО": (095) 279-92-67, 277-67-18.
Телефакс: (095) 279-49-35.
terra

R-Style Investment Ltd.
предлагает за рубли:

- **AT/286/386/486** в различной конфигурации
- **HP LaserJet IIIP** 225 тыс.
- **HP LaserJet III** 315 тыс.
- **HP ScanJet IIP** 199 тыс.
- **HP ScanJet IIC** 312 тыс.
- **Multisync monitor 19"** (1280x1024) w/card 1Mb 395 тыс.
- **ArcNet 8/16bit** 6,9/11,9 тыс.
- **EtherNet 8/16bit** 15,5/18,5 тыс.
- **Active Hub** 8 ports 22 тыс.
- **Modem 2400** bps MNP5 **ext.** 25 тыс.
- **Modem 2400** bps MNP5 **int.** 18,9 тыс.
- **Canon NP-1215** 335 тыс.
- **Toner** for **Canon NP-1215** 1,85 тыс.
- **Toner** for **Ricoh M-100** 2,4 тыс.
- **Telefaxes & Telephones:**
  - **Panasonic KX-F50** 83,9 тыс.
  - **Panasonic KX-F90** 101 тыс.
  - **Panasonic KX-T2365** 10,1 тыс.
  - **Panasonic KX-T2470** w/answ. 21,9 тыс.
- **Filter Screen 14"** 1,9 тыс.
- **Calculator Citizen SDC-878** 2,9 тыс.
- **HDD 40/80/120/210/330/660Mb** с контроллером
- **SIM 1Mb/4Mb, SVGA card**
- **Другие комплектующие ПЭВМ**

Цены 27.07.92, включают налоги и 1 г. гарантии.
Москва, Симферопольский проезд, д. 5, метро "Нахимовский проспект",
тел: 316-5895, 316-9646, факс: 316-9647

ВСЕ ДЛЯ СТОМАТОЛОГИИ!

Фирма "ИНТАЙМ" предлагает: комплекты стоматологического оборудования фирмы "Хирана" с расходными материалами для лечения, протезирования, рентгенографии, а также одноразовые шприцы и иглы.

Тел.: 299-34-78, 209-03-56.
Факс: 200-15-44

Торгово-Промышленная Группа "ИХР"

предлагает со склада в Москве за рубли:

Телефон торгового бюро: 285-17-29, 285-27-17.

ликеры, спиртные напитки, товары народного потребления, оргтехнику, автомобили легковые "Шкода", запчасти для автомобилей ВАЗ импортного производства.

Бюро информации: 253-15-88

МЫ ПРЕДУСМОТРЕЛИ НЕНАСТЬЕ В СОЛНЕЧНУЮ ПОГОДУ

7 ПРИЧИН,

по которым мы приобрели бессрочный страховой сертификат "Золотой полис" компании "Белая башня":

1. "Золотой полис" предназначен для пожизненного индивидуального, семейного* и коллективного страхования от несчастных случаев.
2. "Золотой полис" по сегодняшним меркам недорог – десять долларов США для граждан и тысяча долларов для юридических лиц. Он продается за рубли по официальному курсу Центрального банка России. Инфляция обесценивает рубль, но не "Золотой полис".
3. В любой момент без всяких ограничений можно возвратить полис и получить деньги с приращением, точно компенсирующим потери от инфляции.
4. При достижении конвертируемости рубля выплаты могут производиться в валюте.
5. Вы получите вознаграждение, если передадите друзьям и знакомым прилагаемые к сертификату купоны. Ваше участие позволит Вам возместить пятую часть стоимости сертификата.
6. Владельцы "Золотого полиса" участвуют в ежегодном розыгрыше лотереи с максимальным выигрышем – 1000000 рублей.
7. "Золотой полис" не дешевеет – если понижается курс доллара, компания возвращает полную стоимость сертификата!

Телефоны для справок
в Москве: (095) 166-16-65, (095) 166-16-66;
в Екатеринбурге: (343-2) 51-65-75.
Дирекция: 620219 Екатеринбург, ул. Карла Либкнехта, 5.
Факс: (343-2) 51-67-97.
Телекс: 721727 AXPT SU

Белая башня® страховая компания

*Ваша заявка должна содержать: Ф.И.О. (полностью), число, месяц, год рождения и степень родства членов семьи, полный домашний адрес

© АО АГЕНТСТВО СТОЛИЧНЫХ СООБЩЕНИЙ

VOLVO 940 GL; ГАЗ 24-10, 31-029; печи СВЧ СП-23; калькуляторы CITIZEN 814; телефоны NICOM (Япония); ксероксы FC 2; факсы PANASONIC F 50 B – со склада в Москве за рубли.

Цены растут – спешите !

(095) 272-45-16, 271-11-38

Официальный представитель системы бирж "Белая Русь" в Москве АО "ВИДИНФОРМ" предлагает со складов в Беларуси:

- МАЗ-5551 самосвал
- МАЗ-5433 седельный тягач
- МАЗ-509А лесовоз
- Принимает заказы на поставку МАЗов различных модификаций

Есть лицензия на вывоз в страны СНГ.

	Москва:	Минск:
☎	(095)208-64-22	(0172)78-03-64
	(095)208-77-94	
факс:	(095)208-68-81	(0172)78-65-81

Акционерное общество
"Центральный Крестьянский Торговый Дом"

по соглашению с правительством Москвы производит закупку мяса и мясных изделий.
Форма расчета – аккредитив.

Тел.: (095) 975-49-70, 975-49-83

ОБОРУДОВАНИЕ ДЛЯ ПИЩЕВОЙ ПРОМЫШЛЕННОСТИ
ЦКТП "ИНТАЙМ" предлагает за РУБЛИ

технологические линии для производства:

а) колбасных изделий и гамбургеров;

б) высококачественных твердых сыров;

в) хлеба, булочных изделий, печенья; а также:

коптильные комплекты, машины для обработки кишок, высокопроизводительные упаковочные автоматы.

Тел.: (095) 299-34-78, 209-03-56
Факс: 200-15-44

ORTEX не ждет рынка, он его формирует!

Эксклюзивный представитель консорциума ORT INTERNATIONAL – на территории России.

Торгово-финансовая компания ORTEX предлагает за твердую валюту или рубли оптовые партии импортных продуктов питания.

Сахар-песок – 283 $/т или 40 500 руб/т.
Филиппинский тростниковый, белый, гранулирование столовое, поляризация – 99,6%, влажность – 0,06% максимум, пыль – 0,06 максимум, растворимость – 100%, инкумса – 45 RBU максимум. Упаковка в мешки по 50 кг. Минимальная партия – 12 000 т. Срок поставки – 60 дней. Условия оплаты в рублях: 35% – предоплата в российский банк, остаток – в течение 5 дней с даты отгрузки.

Спирт питьевой – 1,29 $/л или 249 руб/л.
Страна-изготовитель – США. Зерновой, высшей очистки, крепость – 95°. Упаковка – литровые стеклянные бутылки с винтовой пробкой, упакованные в картонные ящики по 12 штук. Контейнерная норма – 13 500 бутылок в 40-футовом контейнере, минимальная партия – 10 контейнеров. Срок поставки – 45 дней. Условия оплаты в рублях: 50% – предоплата в российский банк, остаток – в течение 5 дней с даты отгрузки.

Водка "NEWPORT" 40° – 1,65 $/л или 279 руб/л.
Страна-изготовитель – США. Пшеничная, высшей очистки, крепость – 40°. Упаковка – литровые пластиковые бутылки с винтовой пробкой, упакованные в картонные ящики по 12 штук. Контейнерная норма – 19 200 бутылок в 40-футовом контейнере. Минимальная партия – 5 контейнеров. Условия оплаты в рублях: 30% – предоплата, остаток – в течение 5 дней с даты отгрузки.

Сигареты "Marlboro"
производства США – **0,4 $/пачка или 61 руб/пачка,**
производства Мексики – **0,36 $/пачка или 53 руб/пачка.**
Страна-изготовитель – США или Мексика (табак США). Красная жесткая пачка по 20 сигарет, длина – 85 мм. Контейнерная норма – 480 000 пачек в 40-футовом контейнере, минимальная партия – 6 контейнеров. Срок поставки – 60 дней. Условия оплаты в рублях: 40% – предоплата в российский банк, остаток – в течение 5 дней со дня отгрузки.

Сигареты "Yanks" – 0,27 $/пачка или 35 руб/пачка.
Страна-изготовитель – США. Длина с фильтром – 85 мм, жесткая пачка по 20 сигарет. Контейнерная норма – 480 000 пачек в 40-футовом контейнере, минимальная партия – 2 контейнера. Срок поставки – 45 дней. Условия оплаты в рублях: 50% – предоплата в российский банк, остаток – в течение 5 дней с даты отгрузки.

Сигареты "Washington" – 0,19 $/пачка или 25 руб/пачка.
Страна-изготовитель – Гонконг (табак США). Длина с фильтром – 85 мм, класс сигарет – "А", упаковка – мягкая пачка по 20 сигарет. Контейнерная норма – 480 000 пачек в 40-футовом контейнере, минимальная партия – 2 контейнера. Срок поставки – 45 дней. Условия оплаты в рублях: 50% – предоплата в российский банк, остаток – в течение 5 дней с даты отгрузки.

Кофе "Jacky" – 0,71 $/100 г или 129 руб/100 г, 1,11 $/200 г или 199 руб/200 г.
Бразильский, растворимый, расфасован в металлические банки по 100 или 200 г. Контейнерная норма – 36 388 стограммовых банок или 25 920 двухсотграммовых банок в 20-футовом контейнере, минимальная партия – 5 контейнеров. Срок поставки – 60 дней. Условия оплаты в рублях: 50% – предоплата в российский банк, остаток – в течение 5 дней с даты отгрузки.

Сухое молоко – 1,73 $/кг или 295 руб/кг.
Страна-производитель – США. С добавками витамина D, жирность – 26%, белки – 28%, растворимость – 1,25% максимальный остаток, влажность – 4,5% максимум, сахаристость – 38% максимум. Упаковка в мешки по 25 кг, минимальная партия – 10 000 т. Срок поставки – 45 дней. Условия оплаты в рублях: 35% – предоплата, остаток – в течение 5 дней с даты отгрузки.

Сок апельсиновый – 0,79 $/0,345 л или 99 руб/0,345 л, 1,99 $/1,38 л или 289 руб/1,38 л.
Страна-производитель – США. Натуральный, из свежих фруктов. Упаковка – металлическая банка 0,345 л или 1,38 л. Контейнерная норма – 52 000 банок по 0,345 л или 11 880 банок по 1,38 л в 20-футовом контейнере. Срок поставки – 45 дней. Минимальная партия – 4 контейнера. Условия оплаты в рублях: 50% – предоплата в российский банк, остаток – в течение 5 дней с даты отгрузки.

Ананасы – 1,25 $/кг или 225 руб/кг.
Страна-производитель – Филиппины. Упаковка – картонные ящики по 10 кг. Контейнерная норма – 20 т (ориентировочно) на 40-футовый контейнер. Срок поставки – 25 дней. Минимальная партия – 5 контейнеров. Условия оплаты в рублях: 100% – предоплата.

Апельсины "Valencia" – 1,10 $/кг или 195 руб/кг.
Страна-изготовитель – США. Упаковка – картонные коробки по 18 кг. Контейнерная норма – 20 т (ориентировочно) в 40-футовом контейнере. Срок поставки – 25 дней. Минимальная партия – 5 контейнеров. Условия оплаты в рублях: 100% – предоплата.

Наш адрес в Москве:
117593 Москва, Литовский б-р, 19, ТФК ORTEX
Телефоны: (095) 427-11-01, 425-01-11, 425-26-22. Телекс: 131310 ORT SU. Телефакс: (095) 4264500;
в Киеве: 252001 Киев, гостиница "Москва", номер 401, ORTEX
Телефон: (044) 229-86-54. Телефакс: (044) 2293721

Безалкогольные газированные прохладительные напитки "Кола", "Киви", "Апельсин", "Вишня", "Тропический", "Лимонад" – 1,35 $/бутылка или 195 руб/бутылка.
Страны-производители – Голландия, Англия. Упаковка – пластиковые бутылки емкостью 2 л. Контейнерная норма – 11 520 бутылок в 40-футовом контейнере. Минимальная партия – 5 контейнеров. Срок поставки – 25 дней. Условия оплаты в рублях: 100% – предоплата в российский банк.

Свинина консервированная – 0,89 $/340 г или 129 руб/340 г, 3,95 $/1,82 кг или 575 руб/1,82 кг.
Страна-производитель – Голландия. Свинина консервированная для завтрака, упаковка – металлические банки 340 г или 1,82 кг, упакованные в картонные коробки по 24 или 12 банок. Контейнерная норма – 58 000 банок по 340 г или 10 500 банок по 1,82 кг в 40-футовом контейнере. Минимальная партия – 1 контейнер. Срок поставки – 25 дней. Условия оплаты в рублях: 100% – предоплата в российский банк.

Колбаса копченая "Салями" – 3,05 $/900 г или 445 руб/900 г.
Страна-производитель – Голландия. Расфасовка – батоны по 900 г, упакованные в картонные коробки по 24 батона, контейнерная норма – 24 000 батонов в 40-футовом контейнере. Минимальная партия – 1 контейнер. Срок поставки – 25 дней. Условия оплаты в рублях: 100% – предоплата в российский банк.

Тунец консервированный – 0,52 $/банка или 89 руб/банка.
Страна-производитель – США. Тунец натуральный в масле. Упаковка – металлические банки по 174 г, упакованные в картонные коробки по 48 банок. Контейнерная норма – 81 600 банок в 40-футовом контейнере, минимальная партия – 6 контейнеров. Срок поставки – 60 дней. Условия оплаты в рублях: 35% – предоплата, остаток – в течение 5 дней с даты отгрузки.

Курица консервированная – 3,08 $/банка или 455 руб/банка.
Страна-изготовитель – США. Курица консервированная, целиковая, готовая к употреблению. Упаковка – металлические банки по 1,46 кг в картонных коробках по 12 банок. Контейнерная норма – 15 120 банок в 40-футовом контейнере. Минимальная партия – 2 контейнера. Срок поставки – 45 дней. Условия оплаты в рублях: 50% – предоплата в российский банк, остаток – в течение 5 дней с даты отгрузки.

Детское питание "Similac" – 1,95 $/банка или 285 руб/банка.
Страна-изготовитель – Ирландия. Сухая адаптированная молочная смесь с добавлением железа для искусственного вскармливания детей в возрасте до 12 месяцев. Упаковка – металлические банки по 450 г в картонных коробках. Контейнерная норма – 48 000 шт. в 40-футовом контейнере. Минимальная партия – 2 контейнера. Срок поставки – 45 дней. Условия оплаты в рублях: 50% – предоплата в российский банк, остаток – в течение 5 дней с даты отгрузки.

Условия оплаты в твердой валюте на все виды товаров – безотзывный, подтвержденный, переводной аккредитив. Базис поставки – CIF порт СНГ. Цены в рублях на все виды товаров даны с учетом всех налогов и действительны при курсе доллара США на Московской межбанковской валютной бирже $1=130 руб. При изменении курса на момент оплаты цены в рублях пропорционально изменяются.

Производим оптовые поставки предприятиям пищевой промышленности импортного пищевого сырья, полуфабрикатов, включая сахар-сырец, крупы, пищевые красители, эссенции, ароматизаторы, спирт в цистернах и др.

Фидель Кастро срочно вылетел из Мадрида на Кубу, хотя слухи о перевороте в Гаване не подтвердились

Владимир МИХЕЕВ, «Известия»

Вещающая на испанском языке радиостанция в Майами, штат Флорида, во вторник ввела в искушение и смущение многочисленных кубинских эмигрантов, которые вполне могли посчитать—их час настал. Как иначе можно было отреагировать на вырвавшуюся в эфир сенсационную новость—двое ближайших советников Фиделя Кастро арестованы, на улицы Гаваны выведены танки и солдаты прочесывают кварталы.

Далее зазвучали почти прямые намеки — на острове отмечено массированное перемещение войск, что в отсутствие команданте, который находился по другую сторону Атлантики, на мадридской встрече «американо-иберийских» государств, подводило к однозначному выводу: на Кубе свершается государственный переворот.

Не развеял подозрение и скоропостижный, за пять часов до намеченного, отлет домой Ф. Кастро, которым было предложено остроумное, но малоубедительное объяснение: «Прогноз обещает жаркую и туманную погоду, и нам нужно выбраться пораньше, чтобы заполнить баки горючим. Мне не хотелось бы делать вынужденную посадку в Нью-Йорке».

Если отлистать события еще дальше назад, то в Мадриде из уст руководителя острова Свободы прозвучало знаменательное откровение — нет никаких признаков экономического выздоровления, и хотя «мы по-прежнему производим сахар и сумели продержаться три года после распада славного социалистического лагеря», ситуация остается тревожной.

Перед самым вылетом 65-летний команданте парировал вопрос о перемещениях войсковых частей с присущей находчивостью: «Войска всегда передвигаются, всегда готовятся. Я сам солдат, и я тоже передвигаюсь».

Тем временем корреспонденты западных информационных агентств в Гаване в полном недоумении искали признаки путча. Как передал Рейтер, на столичной набережной Малекон кишмя кишели велосипедисты, купальщики, любители загара, вокруг партийных и правительственных учреждений не отмечалось никакой активности, полицейские изредко проверяли удостоверения личности, но их численность была прежней. Проверка еще одного радиосообщения, об аресте Карлоса Альданы, члена Секретариата ЦК партии, ведающего идеологией и международными отношениями, показала—сенсация из Майами была беспочвенна.

Объяснение напрашивается такое же незамысловатое, как и сама дезинформация: кубинские эмигранты, работающие на радиостанции, выдавали желаемое за действительное в целях обработки общественного мнения, подготовки психологического климата как в среде своих единомышленников, осевших в США, так и среди соотечественников на острове.

Важнее все-таки, думается, другое — Фидель Кастро не стал легкомысленно пренебрегать пусть и недолговечной сенсацией, а поспешил вернуться, чтобы не создавать видимость вакуума власти, как бывает, скажем, при отъездах в Форос или другие места, столь же отдаленные от центров власти.

Еще один довод в пользу возвращения Фиделя — «соображения безопасности». Не личной, а национальной, что в этом контексте равнозначно сохранению внутриполитического статус-кво. Хотя Фидель Кастро без обиняков заявил в Мадриде, что считает Кубу «самым демократическим государством в мире», он знает о существовании иных точек зрения. В условиях сильного внутреннего напряжения в кубинском обществе, кто знает, может, такого рода сообщения, напоминающие в чем-то кабаковские пророчества, способны послужить катализатором действительных, а не вымышленных перемен.

ОТ НАШИХ КОРРЕСПОНДЕНТОВ И ИНФОРМАЦИОННЫХ АГЕНТСТВ

Дж. БУШ ЗАВЕРИЛ Б. ЕЛЬЦИНА: ЗАКОН БУДЕТ ПРИНЯТ

29 июля во второй половине дня состоялся телефонный разговор президента США Дж. Буша и президента России Б. Ельцина, продолжавшийся около 15 минут.

«Президент Буш,— сообщил пресс-секретарь Белого дома Фицуотер,— позвонил президенту Ельцину. Они обсуждали «Законопроект в поддержку свободы», прохождение которого через конгресс США близится к своему завершению. Президент США сказал, что он оптимистически расценивает перспективы прохождения законопроекта через конгресс США и намерен активно этого добиваться».

ИТАР — ТАСС.

В АЛЖИРЕ ИСЛАМСКИЕ БОЕВИКИ ОХОТЯТСЯ ЗА ПОЛИЦЕЙСКИМИ

Исламские боевики в Алжире продолжают «охоту» на сотрудников полиции и жандармерии.

Со времени введения чрезвычайного положения в Алжире погибло свыше 100 сотрудников сил правопорядка. Алжирские власти в ответ на акты террора проводят мероприятия по нейтрализации боевиков и их руководства. В районе населенного пункта Типаза был арестован «один из основных руководителей» исламских боевых групп, Мансур Милиани.

Франс Пресс.

АНК ТРЕБУЕТ РАССЛЕДОВАНИЯ ГИБЕЛИ ЗАКЛЮЧЕННЫХ

Африканский национальный конгресс Южной Африки потребовал проведения независимого расследования сообщений о том, что полиция ЮАР регулярно избивает до смерти заключенных.

Этому предшествовало заявление паталогоанатома Джонатана Глюкмана, что именно полиция несет ответственность за гибель в тюремных камерах около двухсот человек, обстоятельства кончины которых он изучал. Сразу после этого заявления Глюкману стали звонить неизвестные, угрожая ему физической расправой.

Рейтер.

ВАТИКАН И ИЗРАИЛЬ НАЧНУТ ДРУЖИТЬ С ОСЕНИ

Пресс-центр Ватикана сообщил, что осенью предполагается установить полные дипломатические отношения между Святым престолом и Израилем.

Первая в истории встреча папы римского с представителем еврейской общины Рима состоялась в апреле 1986 года. Затем прошла длинная серия переговоров в Риме и Иерусалиме. Теперь подготовлена почва для установления дипломатических отношений.

Михаил ИЛЬИНСКИЙ (Рим), «Известия».

ПАБЛО ЭСКОБАРА РАЗЫСКИВАЮТ С ВОЗДУХА

Правительство Колумбии обратилось с просьбой к США оказать содействие в розысках сбежавшего неделю назад из тюрьмы главаря наркомафии Пабло Эскобара.

В настоящее время американские военные самолеты и вертолеты совершают облеты районов, прилегающих к городу Медельин. Самолеты оснащены приборами ночного видения, фотооборудованием, но не вооружены, так как предназначены исключительно для разведывательных целей.

Рейтер.

ВОЕННАЯ КООПЕРАЦИЯ МОСКВЫ С СЕУЛОМ

По сообщениям из Сеула, Россия и Южная Корея договорились о военном сотрудничестве в различных областях.

Будет проводиться обмен слушателями военных академий. На маневрах российских войск будут присутствовать южнокорейские наблюдатели, на учениях армии Южной Кореи — российские. Сеул не намерен закупать оружие у России, однако проявляет повышенный интерес к российской оборонной технологии.

Рейтер.

Пока эксперты ООН искали документы, Саддам Хусейн переплывал реку Тигр

Георгий СТЕПАНОВ, «Известия»

Группа экспертов ООН так и не нашла в здании министерства сельского хозяйства в Багдаде никаких секретных материалов, относящихся к иракской ракетной программе. «Есть, однако, основания считать, что их заранее вывезли,—заявил руководитель группы Ахим Бирманн, — так как в помещениях были обнаружены следы перестановки мебели».

Экспертов, которые в течение семи часов искали документы под коврами и в грудах старых бумаг, поднимая тучи пыли, злорадно снимали на телекамеры иракские телевизионщики. А в это время улыбающийся Саддам Хусейн в окружении телохранителей переплывал реку Тигр. Саддам отметил таким символическим образом памятную дату: 33 года назад, спасаясь от преследования тогдашнего премьер-министра Абдель Керима Кассема, он сумел преодолеть водное препятствие с раненой ногой.

Сумеет ли президент сегодня преодолеть столь же успешно кризис, переживаемый Ираком? Сумеет ли наконец удержаться у власти хотя бы ближайшие годы? Большинство обозревателей склоняется к тому, что дни диктатора сочтены. Ведь режим Саддама держится лишь на терроре и яростно раздуваемой антиимпериалистической пропаганде. Кольцо противников вокруг него растет. Иракская оппозиция, в которую входят курды, шииты и сунниты, расширяет свои ряды и связи с Западом. В среду, например, ее представители (лидеры курдов Барзани и Талабани, шиитов — Бахир аль-Элум и суннитов — Абдельреззак) встретились в Вашингтоне с госсекретарем США Джеймсом Бейкером, который заверил их, что «США будут решительно поддерживать смелых граждан Ирака, выступающих против тирании Саддама Хусейна».

«До сих пор контакты между администрацией Буша и иракской оппозицией были весьма ограниченными, — пишет, комментируя встречу, Ассошиэйтед Пресс. — Решение Бейкера принять эту делегацию заставляет предположить, что у антисаддамовской стратегии госсекретаря появилось новое измерение».

К протестам против творящихся в Ираке беззаконий не так давно присоединился и Советский Союз, а ныне — Россия. В разговоре по телефону с Борисом Ельциным Джордж Буш, по словам пресс-секретаря Белого дома, дал высокую оценку позиции нашей страны, которая «твердо поддерживает» резолюции Совета Безпасности ООН.

Соединенные Штаты не намерены ограничиваться чисто моральной поддержкой преследуемых в Ираке людей. Как заявил постоянный представитель Вашингтона при ООН Эдвард Перкинс, на следующей неделе США собираются внести на рассмотрение Совета Безопасности ООН резолюцию с осуждением военных операций режима Хусейна против шиитов в южной части Ирака и репрессий в отношении курдов. Конечно, то обстоятельство, что Саддама в очередной раз осудят, вряд ли заставит его что-либо изменить в своей политике. Хотя, конечно, так не может продолжаться бесконечно. Очевидно, рано или поздно Соединенные Штаты и их союзники будут поставлены перед необходимостью разрубить этот «гордиев узел» с помощью военной акции. За поводом дело не станет.

Как сообщила египетская газета «Аль-Ахбар», Ирак сосредоточил более 25 тысяч солдат регулярной армии на границе с Кувейтом. Эти подразделения занимаются оборудованием местности, укрывая боевую технику и обновляя земляные укрепления. Вместе с тем в последние дни значительно возросло число диверсантов, незаконно проникающих на территорию эмирата. По этому поводу состоялось экстренное заседание высшего совета обороны Кувейта.

Хонеккер доставлен в Берлин

(Окончание. Начало на 1-й стр.)

В декабре против него было выдвинуто первое обвинение в злоупотреблении властью. В первых числах января 90-го он ложится на обследование в больницу, в конце месяца его увозят на допрос прямо из палаты, но вскоре выпускают. В апреле он вместе с женой помещен в советский военный госпиталь под Берлином. В ноябре обнародовано решение Берлинского суда о его аресте, однако для этого Хонеккер должен сперва покинуть советскую экс-территорию. Что он делать, естественно, не собирается, а апеллирует к руководству СССР с просьбой забрать его в Москву. В марте 1991 года советский военный самолет тайком вывозит чету Хонеккеров в Союз — в нарушение норм международного права (к тому времени ГДР уже не было — существовала объединенная суверенная Германия).

Отныне он — гость Михаила Горбачева. Живет на правительственной даче Горки-II, за высоким забором, охраняемый войсками КГБ, вместе с некоторыми другими бывшими коммунистическими функционерами. Пребывает там до декабря, когда слагает с себя полномочия его московский покровитель, принявший у себя смещенного главу ГДР по «гуманным» мотивам. Положение Хонеккера отчаянное. Российский президент Борис Ельцин и министр юстиции Николай Федоров настроены решительно: любой ценой вернуть беглеца в Германию. Хонеккер находит пристанище у чилийского посла в Москве. Они друзья: в свое время глава ГДР тоже предоставлял ему убежище.

За последние семь месяцев супруги не раз пытались добиться разрешения на въезд в Чили. Но Сантьяго, опасаясь недовольства Бонна, с которым он связан прочными финансовыми узами, всякий раз решительно отказывал. О желании принять у себя высокопоставленного изгнанника заявляли Северная Корея и Чечня. Заявляли для публики: никто ни разу не обращался по этому поводу с официальной просьбой к российскому правительству. Это лишь создавало иллюзии у Хонеккера, подкрепляло его упорство: не возвращаться в Германию.

Как будет развиваться теперь германская эпопея? Налицо непростая юридическая головоломка. Напомним основное обвинение: по приказу главы ГДР на ее границе стреляли в перебежчиков. Но данный приграничный режим устанавливал не Эрих Хонеккер самолично. Это было коллективное решение глав государств Варшавского Договора, поскольку речь шла о разделительной линии не только между ГДР и ФРГ, но и между двумя враждующими системами.

Поиск граждан США на территории бывшего СССР: ВОЗМОЖНЫ СЕНСАЦИИ

(Окончание. Начало на 1-й стр.)

шинство согласившихся также разделили их участь, но попадали в лагеря и тюрьмы уже как советские граждане. Есть основания полагать, что некоторые из них еще живы и проживают в настоящее время на территории бывшего СССР.

Сейчас комиссией проводится работа по их поиску с тем, чтобы исправить допущенную по отношению к ним несправедливость, дать возможность связаться с родственниками, проживающими в настоящее время в США. В этой работе есть трудности, связанные с давностью событий и возможностью проживания их в суверенных государствах, образованных на территории бывшего СССР.

Список этой категории разыскиваемых граждан «Известия» опубликуют в ближайших номерах.

Визит А. Руцкого вызвал замешательство в Испании

Владимир ВЕРНИКОВ, «Известия»

Скоропалительный визит вице-президента России А. Руцкого в Испанию назван почему-то «рабочим». Стало быть, есть проблемы, которые в рабочем порядке надо срочно решить. Смею утверждать: никаких неотложных проблем, требующих срочного вмешательства вице-президента, в российско-испанских отношениях попросту нет.

Поэтому известие о неожиданно намечающемся приезде А. Руцкого поставило, как писала газета «Паис», правительство Испании в пиковое положение. Хотя бы уже потому, что он совпадал с проходившей в Мадриде встречей лидеров латиноамериканских стран, их поездкой вместе с главой правительства и министром иностранных дел Испании в Барселону и Севилью, а также с торжественным открытием Олимпийских игр. Это означало, что в столице вице-президенту попросту не с кем было беседовать.

Куда там! Посольство России стало вдруг напоминать штаб фронта, добиваясь в трех-, четырехдневный срок от руководителей Испании встреч, которые обычно кропотливо согласовываются по дипломатическим каналам за три-четыре месяца. Настойчивость была вознаграждена — испанцы уступили, программа визита составлена, но начинаться он должен был все-таки в Севилье — это давало возможность главе испанского правительства выкроить время хотя бы для короткой беседы.

Делегация собралась представительная: министр внешних экономических связей П. Авен, президент Российского союза промышленников и предпринимателей А. Вольский, премьер-министр Калмыкии Б. Михайлов, четыре крупных предпринимателя новой волны и целый синклит так называемых сопровождающих лиц. Прилетели, естественно, спецрейсом.

Первая встреча — с крупными испанскими бизнесменами — прошла в хорошем темпе и по наезженной колее: вопрос — ответ, обида на нашу неплатежеспособность — гарантия оплаты. Потом было посещение крупнейшего в Испании мясоперерабатывающего концерна «Кампофрио», давно и не очень успешно ведущего с нами дела. Потом — беседа с председателем правительства Ф. Гонсалесом, с министрами иностранных дел и сельского хозяйства и рыболовства — встречи, возможно, полезные, но не вызванные никакой срочной необходимостью. Последний день своего визита в Испанию делегация А. Руцкого проведет в Барселоне, где намечены короткие беседы с королем Хуаном Карлосом, находящимся на отдыхе, и президентом МОК Х.-А. Самаранчем, а также посещение Олимпийских игр.

МАДРИД.

114 МИЛЛИОНОВ ДОЛЛАРОВ НА НУЖДЫ БЕЖЕНЦЕВ

Юрий КОВАЛЕНКО, «Известия»

Состоявшаяся в Женеве Международная конференция по проблемам беженцев из республик бывшей Югославии приняла решение о выделении дополнительных 114,5 миллиона долларов на их нужды. Однако предложение Германии по установлению для европейских государств квот по приему беженцев, число которых составляет в настоящее время 2,3 миллиона человек, не получило поддержки. Против выступили в первую очередь другие 11 стран—членов Европейского сообщества.

Тем не менее верховный комиссар ООН по делам беженцев Садако Огата выразила удовлетворение итогами женевской встречи. Однако многие участники конференции опасаются того, что большинство беженцев, по всей видимости, никогда не сможет вернуться домой.

Садако Огата заявила, что изгнание целых групп населения из республик бывшей Югославии является не следствием войны, а ее целью. «Политика создания этнически чистых зон — «этническое очищение», — подчеркнула она, — лежит в основе этого конфликта. Его цель — перемещение населения».

В то время как С. Огата и большинство участников конференции воздержались от прямой критики Сербии, германский министр внутренних дел Рудольф Зайтерс возложил вину на Белград за развязывание гражданской войны и массовый исход мионых жителей.

Нынешняя волна беженцев, сказал он, стала результатом обдуманной и систематической политики завоевания, изгнания и террора, жертвой которой явилось гражданское население. Эта политика — дело рук сербских экстремистов, которых вооружает Белград и которые могут рассчитывать и в дальнейшем на его поддержку. Со своей стороны американская делегация опубликовала заявление, согласно которому Югославия больше не существует, а «Сербия—Черногория» не являются ее преемником.

Выступая от имени ЕС (кроме Германии), британский государственный министр развития заморских территорий Линда Чокер оф Уоллази подчеркнула: предоставление убежища беженцам европейскими государствами будет лишь поощрять действия тех сил, которые стремятся к изгнанию людей из их домов. В целом большинство стран высказалось за то, чтобы помогать беженцам находить себе, по возможности, пристанище вблизи своих родных мест. В дальнейшем это облегчит их возвращение на родину.

Выделение дополнительных 114 миллионов долларов, отмечают наблюдатели, не решит проблем беженцев, если не будет положен конец гражданской войне в Югославии. Каждый день их ряды пополняют 10 тысяч человек, и международное сообщество окажется бессильным дать приют миллионам людей, которые вынуждены покинуть свою землю.

ПАРИЖ.

Евгений ВОСТРУХОВ, «Известия»

Делегацию Союзной Республики Югославии на конференции возглавляет премьер Милан Панич, который прибыл в Женеву из Мадрида после переговоров с правительством Испании.

Югославский премьер выступил перед участниками конференции и познакомил их со своей программой установления мира в Боснии и Герцеговине. М. Панич встречался с представителями международных организаций, в том числе Объединенных Наций и Красного Креста. В своих консультациях и беседах премьер заявил, что не ставит никаких предварительных условий для достижения мира в Боснии и Герцеговине. Основная цель его дипломатического наступления, как он подчеркнул: достижение взаимопонимания ведущих политиков мира в отношении прекращения войны в Боснии и Герцеговине.

Югославский премьер 29 июля из Женевы прибыл в Лондон, где провел переговоры с главой британского правительства Дж. Мейджором. М. Панич встретился также с руководителями делегаций сербов и хорватов на лондонской конференции по Боснии и Герцеговине. С руководителями делегаций Караджичем и Бобаном Панич обсудил вопрос разграничения территорий по национальному признаку до принятия основного решения по федерализации территории Боснии и Герцеговины.

Собеседники М. Панича дали понять, что в принципе их точки зрения совпадают. Информационные агентства сообщают, что участники переговоров в рамках конференции согласились создать международный комитет по контролю за прекращением огня, по обмену военнопленными и гуманитарной помощи. В состав комитета войдут представители миссии ООН, Европейского сообщества, Международного Красного Креста.

...Ну а в Сараево в последние дни стреляют значительно меньше, хотя о полном прекращении огня говорить еще не приходится. По сообщению радио Сараево, канадский батальон, который до этого охранял международный аэропорт, покинул его и направился в Западную Славонию. К обеспечению безопасности аэропорта приступили представители сил ООН из Франции, Египта и Украины. Агентства подчеркивают, что украинский батальон в составе 400 касок прибыл в Сараево 29 июля.

БЕЛГРАД.

ПАМПЕРС – это детский подгузник на сухом и спокойном ребенке
* впитывает до 2,5 литра жидкости,
* полностью исключает раздражение кожи,
* идеально прилегает к телу ребенка
ПАМПЕРС производства канадской фирмы "PROCTER & GAMBLE" полностью освободит женщину от лишних хлопот.
Оптовые поставки через НПО "ПАНАКС" со склада в Москве.
Телефон: (095) 207-79-33. Телефакс: (095) 2086585.

ФИРМА ★★★ paRex
в Рите ПОКУПАЕТ И ПРОДАЕТ валюту по перечислению без проблем и формальностей.
Телефон: (013-2) 32-52-20
Телекс: 161100 ATT: 1172 PAREX
Телефакс: (013-2) 321341, 331970

SPIKA
Фирма "СПИКА лтд."
• детские кроссовки
• детские платья и костюмы
• летние майки и футболки
• мужские брюки
• дамские сумки
• спортивные костюмы
ведущих фирм ФРГ, Италии, Китая и Таиланда – по ценам ниже среднеевропейских.
Оплата в рублях и СКВ по б/н расчету.
Москва: (095) 954-05-39, 316-20-11, 954-05-40
FAX (095) 954-05-40

Самые низкие цены на телефонные станции! Только совершенно новое оборудование!
Широкий выбор моделей – более 5 каждого наименования.
цифровые АТС PANASONIC
телефоны, диктофоны, радиотелефоны (0,3 км), автоответчики, факсы, факс-модемы
а также скремблеры (для секретных переговоров) и видеоплейеры AKAI VS R100 EM

Телефон коммерческого отдела ТОМО: 299-06-06 (с 10.00 до 18.00).
Ждем Вас по адресу: 103006 Москва, ул. Каретный Ряд, д. 5/10, стр. 6
Мы расположены в двухэтажном здании во дворе углового дома.
Звоните с 7.00 до 24.00 по телефонам в Москве.
Справки по ценам: 450-62-11 (АТС, факсы, автоответчики); 487-71-72 (АТС, телефоны, радиотелефоны); 405-14-90 (АТС, скремблеры, диктофоны); по АТС – 321-10-32 (телефакс); 452-34-04 (автоинформатор).

СТРАХОВОЕ АКЦИОНЕРНОЕ ОБЩЕСТВО ЯКОРЬ
Страховка от болезней? Нет проблем!
Хотите дважды получить деньги по одному больничному листу? В любой момент иметь гарантированную медицинскую помощь? Хотите лечиться у семейного врача, который будет не только досконально знать Ваши болезни, постоянно наблюдая за Вами, но и чувствовать Ваши настроения, от которых зависит успех лечения? Все это возможно, если у Вас и Вашего ребенка есть страховой полис акционерного общества «Якорь».
«Якорь» существует с лета прошлого года. Занимается страхованием грузов, имущества, коммерческих рисков. Но его специализация—добровольное медицинское страхование. Сначала клиентами общества были только предприятия и организации. Они оформляли коллективный, единый для всех сотрудников полис, что не мешало работать с застрахованными строго индивидуально. Плату за сломанную ногу на весь штат не делили. Затем в «Якоре» пришли к выводу: параллельно с коллективным проводить индивидуальное добровольное медицинское страхование взрослых. Оно предполагает оказание медицинской помощи сверх тех программ, которые мы имеем сегодня «бесплатно»—в районных поликлиниках и больницах. То есть речь идет о так называемом элитном страховании.
Заключив такой договор, вы получаете возможность лечиться и обследоваться в ведущих российских медицинских центрах, консультироваться у лучших профессоров и даже академиков. Автоматически вам становятся доступны все виды современной диагностики с использованием новейшей аппаратуры. Правда, не каждого клиента этим можно привлечь. Сейчас есть тенденция возвращаться к дедовским, веками проверенным методам оздоровления. Для приверженцев их—традиционное лечение травами.
Цена полиса на год—от десяти до пятнадцати тысяч рублей. При тяжелой инвалидности, травме клиент может получить до ста процентов суммы, на которую застрахован. Эти же деньги будут выплачены семье в случае трагического исхода.
Наконец в «Якоре» введен еще один вид добровольного медицинского страхования—детей и подростков от одного до 21 года. Срок действия полиса—до 1—5 лет. Лучше—дольше, чтобы было время навсегда избавиться от хронических недугов.
Денежные компенсации «Якорь» выплатит при детском травматизме, простуде и прочих болезнях—вплоть до СПИДа. Все расходы по лечению несет страховая компания. Заболевшего ребенка положат в Российский педиатрический институт. Сутки пребывания там стоят около 400 рублей. Две недели—пять тысяч. Такова же сумма страхового взноса, если страховка на 50 тысяч рублей. Видите, как выгодно иметь полис? Более того, Вы можете оформить договор семейного страхования. А за небольшую дополнительную плату врач будет наблюдать Вас и ребенка на дому.
Независимо от места жительства договор о медицинском страховании вы можете заключить в двух отделениях «Якоря»: в Москве — тогда для лечения Вас доставят в московские клиники, или в Архангельске—лечение там же или в столице. Возглавляет архангельское отделение профессор педагогического университета А. В. Грибанов. Разумеется, всюду занимаются и остальными видами страхования.
Остался один неясный вопрос: как все-таки дважды получить по больничному? Один раз—от профсоюза, второй—от страховой компании. «Якорь» предупреждает: если в течение страхового срока Вы ни разу не заболели или заболевание было незначительным, Вам вернут неизрасходованную часть страхового взноса. Здесь предпочитают честное отношение к клиенту.
Адрес страхового акционерного общества «Якорь»: 115583, Москва, Воронежская улица, дом 14/6, корпус 2. Телефон и факс 397-64-73.
Отделение в Архангельске: 163006, Архангельск, проспект Ломоносова, дом 2. Телефон: (81800) 4-11-91.

ЗА УНИЧТОЖЕНИЕ ХИМИЧЕСКОГО ОРУЖИЯ В РОССИИ ЗАПЛАТЯТ АМЕРИКАНЦЫ

Виктор ЛИТОВКИН, «Известия»

30 июля в Вашингтоне председатель Комитета по конвенциальным проблемам химического и биологического оружия при президенте России Анатолий Кунцевич и заместитель министра обороны США Дональд Этвуд подписывают соглашение о безопасном, надежном и экологически чистом уничтожении химического оружия в нашей стране.

Для избавления от 40 тысяч тонн запасов этого смертоносного оружия России необходимо затратить сто миллиардов рублей. Американское правительство решило выделить нам на эти цели на первом этапе 25 миллионов долларов из 400 миллионов, которые США готовы затратить на помощь нашей стране в ликвидации всех видов оружия массового уничтожения.

Но это не благотворительная акция. По мнению специалистов, принимая такое решение, конгресс США исходил в первую очередь из интересов национальной безопасности своей страны, справедливо полагая, что если где-то будет ликвидировано оружие массового уничтожения, то оно никогда не станет угрожать жизни американских граждан.

— Другим исходным пунктом такого решения конгресса,— сказал в беседе с обозревателем «Известий» академик Кунцевич,— стало то, что Россия действительно находится в трудном экономическом положении и без реальной помощи извне ей не поднять этой проблемы.

Вместе с тем, сказал председатель конвенциального комитета, все прекрасно понимают, что помощь, как бы велика и своевременна она ни была, не заменит собственных расходов и усилий России в уничтожении запасов отравляющих веществ, хотя и станет для нее серьезным побудительным мотивом в организации работ, в превращении имеющихся проектов в конкретное живое дело.

Причем деньги, выделенные американской администрацией, не пойдут в экономику России в виде долгосрочных займов или вкладов, не будут потрачены на другие цели. Соглашение между двумя странами предусматривает, что финансирование процесса химического разоружения в нашей стране будет осуществляться через американскую фирму, которая победит в конкурсе на такие работы.

Фирма, по словам Анатолия Кунцевича, примет участие в разработке концепции уничтожения химического оружия, в подготовке и анализе конкурсных проектов для наших объектов, будет привлекать экспертов для их оценки, а также осуществлять поставки высокотехнологического надежного оборудования — реакторы, печи для обжига боеприпасов, запорную арматуру, системы автоматики, измерительную технику и аппаратуру, позволяющую осуществить продуктивный контроль, в том числе и за окружающей средой. Такая аппаратура существует только в Соединенных Штатах.

Участие в выборе такой фирмы будут принимать и российские специалисты. Соглашением предусмотрено также, что наши ученые, эксперты станут работать вместе с американцами на всех этапах разработки и воплощения в жизнь проектов уничтожения и утилизации химического оружия. Сами проекты воплотят в себе все самое лучшее, эффективное, чего достигли в этой области обе страны.

На базе российского конвенциального комитета предусмотрено создать специальный центр, который будет осуществлять национальный и международный контроль за процессом уничтожения химического оружия. К участию в программе химической демилитаризации России наши специалисты надеются привлечь не только американские, но и европейские фирмы, в частности для создания в районах переработки отравляющих веществ комфортных населенных пунктов и объектов социальной сферы, соответствующих по уровню жизни высоким международным стандартам.

— Мы считаем,— сказал военному обозревателю «Известий» академик Кунцевич,— что высокоразвитые страны могут оказать помощь России в уничтожении и утилизации химического оружия по самым разным направлениям, в том числе и по линии удовлетворения потребностей местного населения, сотрудников объектов по ликвидации отравляющих веществ в улучшении условий их жизни и работы.

Куда, на какие цели будут направлены первые 25 миллионов долларов американской помощи? По словам председателя конвенциального комитета, они пойдут на оценку возможностей переориентации одного из химических заводов, ранее когда-то занятого созданием отравляющих веществ, на их уничтожение, а также на экспертный анализ проектов, подготовленных для ликвидации наиболее крупных запасов химического оружия — люизита и иприта. Они были наработаны еще в 40-х годах и сегодня представляют наибольшую экологическую обеспокоенность.

Уничтожать эти отравляющие вещества, считает Кунцевич, по-видимому, придется на месте.

Но проекты, которые подготовлены на международный конкурс, по оценке академика, отвечают самым высоким требованиям абсолютной надежности, гарантированной безопасности и экологической чистоты. Правда, и они будут представлены для всесторонней оценки не только международных экспертов, но и населения тех районов, где предполагается строить объекты по ликвидации отравляющих веществ, а приняты к реализации лишь после их согласия.

Кстати, президент Борис Ельцин на днях издал специальное распоряжение о первоочередных мерах по подготовке к выполнению международных обязательств России в области уничтожения запасов химического оружия, где предусмотрен целый ряд конкретных мер и льгот по развитию социальной инфраструктуры и улучшению материального и социального обеспечения работников и населения районов размещения объектов по уничтожению отравляющих веществ, первоочередного обеспечения их продовольственными и промышленными товарами...

А когда начнет давать реальную отдачу российско-американское соглашение? После проведения в США конкурса по выявлению фирмы, которой доверят сотрудничество с конвенциальным комитетом России.

По словам Анатолия Кунцевича, такая работа по принятым в США юридическим нормам и правилам займет несколько месяцев. Затем пойдет проработка проектов, определение лучшего из них, проведение опытных конструкторских работ — они займут около года. И еще год потребуется для налаживания полномасштабного процесса уничтожения одного из самых опасных видов оружия массового уничтожения. Так что 1995 год может стать стартом программы.

— Мы не спешим,— сказал перед отлетом в Вашингтон Анатолий Кунцевич,—главное, положить практическое начало процессу избавления человечества от смертоносного оружия. При этом одним из основных приоритетов должно быть обеспечение абсолютной безопасности не только для наших людей, но и для населения, природы, экологии других стран. В этом суть и смысл российско-американского сотрудничества.

Как я отпраздновал свое двадцатилетие в США

Лев НАВРОЗОВ, американский публицист

Сегодня у нас в семье годовщина: двадцать лет назад мы сошли в нью-йоркской гавани с трапа парохода «Леонардо да Винчи». На его борту я написал эссе «Уезжая из России», которое опубликовал журнал «Комментари», а в кармане у меня приятно шелестел договор на книгу, которую я вез с собой. Словом, годовщина! Как ее отметить?

Если бы мы приехали в США в поисках богатства, то мне следовало бы дать обед на 500 персон в ресторане «Плаза», чтобы зачитать на нем реестр своей недвижимой собственности и банковских счетов. Моя беда (или вина?) заключается в том, что в каждом обществе я ему противоположность, человек-наоборот, маньяк, одержимый бесом противоречия.

Вот жил я в советском обществе, а его золотое правило было: «Никакой частной собственности, а вся твоя собственность должна быть государственной, для чего ты должен достигнуть высшего возможного государственного чина или звания». Идеалом, конечно, был генсек. Собственностью генсека Сталина, например, была вся страна, включая ее население, а в то же время у него не было и своей частной коробки спичек, ибо не только сама коробка, но и каждая в ней спичка должна была быть госспичкой, то есть изготовляема и доставляема органами госбезопасности в порядке госзадания, госзаказа и госснабжения. Госсера у госспичек Сталина не должна была отлетать при чирканьи, как у госспичек какой-нибудь госуборщицы Марьи Ивановны. Но так как теоретически вероятность этого исключить нельзя, то отрасли госбезопасности приобретали за границей лучшие, по их мнению, зажигалки, которые становились после этой спецоперации опять же госзажигалками.

Ну а я? Нет, чтобы сызмальства из кожи лезть вон, чтобы в будущем стать генсеком, а пока что комсоргом, профоргом, парторгом — или хотя бы физоргом. Какой там! Не состоял ни в одной организации: по закону паразит, подлежащий преследованию в судебном и административном порядке. А зарабатывал частным образом неприлично огромные деньги благодаря тому, что мог переводить на английский язык со скоростью 12 страниц в час, в то время как мои англоязычные коллеги частенько выдюживали лишь шесть страниц в день. Приобрел на эти частные деньги паразита дачу у «Ленички Утесова», а она больше, чем соседние госдачи Громыки, Малика и прочих госдеятелей. Вот он, бес-то противоречия! Все наоборот!

Ну а в США? Нетрудно догадаться! Еще три года назад у нас была огромная тяжелая американская машина (и не спрашивайте, какой марки,—убей Бог, не помню). Приезжает к нам в Нью-Йорк чудеснейшая молодая дама из Москвы, литературовед-критик, со своим мужем-биологом: «Какая у вас машина!» Еще бы! Американец без огромной тяжелой машины — это все равно что китаец эпохи Мао без новых штанов (лозунг Мао: «Каждому китайцу новые штаны!»). Жена возит гостей по Нью-Йорку, и на перекрестке таксист («Время—деньги», а «Деньги — это все») врезается сбоку в нашу машину. Так как она огромная и тяжелая, то его такси в лепешку, а жена и гости из России отделались испугом. И тут-то меня бес в ребро. «А давай, — говорю жене, — нашу машину чинить не будем, а выбросим. Какое счастье — жить без машины!»

Лиха беда начало. Приезжает из Москвы поэт, и я его устраиваю бесплатно жить в новой пустой квартире. Он счастлив, спит на надувном матрасе, а стихи пишет на полу. Говорю ему по телефону, что я к нему еду с двумя профессорами русской литературы. «Но ведь здесь у меня в квартире стола даже нет!» — пугается он. «Стол — это американская буржуазность, худший вид мещанства, — говорю я.— Везу трехлитровую бутыль золотого как небо «Шабли». Будем его пить на полу. Если можно стихи писать на полу, то неужели ж вино надо пить за столом?» «Но ведь неудобно, — все еще страшится он. — Профессора!» «Если профессор русской литературы не знает, что вино надо пить на полу,— добиваю я его, — то, возможно, он профессор швейцарской литературы, но уж никак не русской!»

Словом, в смысле реестра моей недвижимой собственности и банковских счетов, никак не могу отметить двадцатилетие моего пребывания в США ничем, кроме открытия, что и стол лишь суета сует и всяческая суета. Словом, опять я — наоборот. Впрочем, и приехал ведь я на Запад не в поисках богатства, а в поисках свободы печати. Постойте... Придумал, как отметить двадцатилетие своего пребывания в США!

Когда мы приехали в США двадцать лет назад, газета «Нью-Йорк таймс» заказала мне статью на семьсот слов (это чуть меньше трех страниц на машинке). И я решил пересказать в ней свое школьное сочинение, написанное в сталинской Москве времен второй мировой войны.

Дело в том, что тогда у нас в восьмом классе появилась новая учительница литературы. Без чулок (как наши специалисты по женскому полу тут же заметили), а платье — цвета бордо, если не кумача, — кажется тоже надетым на голое тело. Как бы она завернута в красный флаг и сошла с плакатов 1918 года. Пролетарка! Не помню ни имени-отчества, ни фамилии. Но лицо ее вижу, живое, умное, насмешливое. А голос — веселый и хриплый — с тех пор в моем сердце звучит. В классе тут же разгорелся диспут о том, возможен ли коммунизм. В сталинской военной Москве? Представьте себе! Дух веет, где хощет. В конце концов она задала нам на дом сочинение: «Как я представляю себе будущее человечества?» Я написал не о том, возможен ли коммунизм, а о том, что будущее принадлежит тем, у кого будет сверхоружие. Вот это школьное сочинение 1944 года я и решил развить в газете «Нью-Йорк таймс» в 1972 году, добавив то, что произошло после 1944 года. А какую статью ждала от меня газета?

Правые на Западе говорили, что Брежнев собирается напасть на Запад, а левые, что нет, не собирается, по причине «разрядки международной напряженности». Это клише «Нью-Йорк таймс» употребляла несколько тысяч раз в год. Оно означало, например, что Брежнев обнялся с президентом Никсоном (а позднее поцеловался с президентом Картером). Я должен был написать о том, возможна ли «разрядка». Это соответствовало нашей школьной теме о том, возможен ли коммунизм. Вместо этого я написал следующее, если изложить в одном абзаце:

«Начиная с Возрождения и в течение около четырех веков у Европы было огнестрельное оружие, то есть сверхоружие для покорения тех стран, у которых его не было вообще или оно было развито в недостаточной степени. Благодаря ему «белая раса» установила к XX веку мировое господство (которое человечество еще будет, возможно, вспоминать как верх гуманности). Вторым сверхоружием было — начиная с середины 40-х и до середины 60-х гг. — бомбардировщики США с атомными бомбами на борту. Оно не было никак использовано, кроме как для принуждения Японии к безоговорочной сдаче. Никто не знает, когда появится третье сверхоружие. Но его монопольные владельцы смогут установить мировое господство, да и уничтожить население всех остальных стран. В этом смысле все рассуждения с 1946 года о том, нападет или нет Сталин или Брежнев на Запад, — бессмысленны. Без сверхоружия Брежнев никогда на Запад не нападет, а если у него или у Мао появится сверхоружие, Запад сам безоговорочно сдастся, как сдалась Япония владельцам сверхоружия».

Заведующая соответствующей страницей газеты «Нью-Йорк таймс» печатать мою статью отказалась потому, что эта дама не была такой же значительной, свободной, мыслящей личностью, какой была наша учительница литературы в сталинской военной Москве. Но сегодня я опубликовал в газете «Известия» суть этой моей статьи (см. абзац выше). Разве тем самым я не отпраздновал наилучшим образом двадцатилетнюю годовщину своего пребывания в США? И не только стола — даже вина не надо!

Международная конференция по СМИ прошла в Будапеште

Федор ЛУКЬЯНОВ, «Известия»

Политика новых восточноевропейских демократий в области средств массовой информации, взаимоотношения власти и прессы — все эти вопросы были в центре внимания международной конференции, организованной в Будапеште германским Институтом международных отношений Фонда Ханса Зайделя.

Процесс разделения властей и превращение средств массовой информации в самостоятельную «четвертую власть» проходит в Восточной Европе совсем не безболезненно и далек еще от своего завершения. Власть в этих странах, став, казалось бы, демократической, не так легко расстается с монопольным положением и не желает упускать из своих рук бразды правления всем и вся, включая средства массовой информации. Об этом говорили многие участники конференции, представлявшие СМИ из стран Восточной Европы.

Комментатор Российского телевидения Бэлла Куркова, например, обрисовала ситуацию с российской прессой, которая испытывает на себе сегодня большое давление: власти через финансовые дотации пытаются добиться от прессы лояльности. О схожих проблемах говорили и представители Венгрии, где отношения как исполнительных, так и законодательных властей с «четвертой властью» на сегодняшний день тоже не идеальны. По словам депутата венгерского парламента, члена парламентской комиссии по культуре Миклоша Харасти, любым политикам надо наконец осознать, что пресса будет всегда, а правительства и депутаты парламентов приходят и уходят.

Вопрос о независимости и объективности, однако, напрямую связан с вопросом об экономической самостоятельности. Способна ли пресса в странах Восточной Европы выдержать натиск рынка и жесткий диктат цен в новых условиях? К сожалению, в ответах на этот вопрос чаще звучали пессимистические ноты. По мнению представителя Баварского радио Х. Шарфа, все меньше газет и журналов могут бороться за выживание даже в условиях цивилизованного рынка на Западе, что же тогда говорить о только складывающихся, порой еще «диких» рыночных отношениях на Востоке?

Присутствовавший на конференции представитель Венгрии государственный секретарь Т. Катона предостерег от чрезмерной регуляции деятельности СМИ, сказав, что правительство лишь в крайних случаях, например в условиях военного положения, может претендовать на контроль за прессой.

«Компромиссное» заявление госсекретаря Катоны, кажется, было воспринято с оптимизмом всеми участниками будапештской конференции, в первую очередь, естественно, венгерскими. Остается сожалеть, что на представительной конференции не присутствовал никто из правящих структур России и не смог изложить свою точку зрения на проблему взаимоотношений традиционных трех властей со средствами массовой информации. Или у нас уже нет такой проблемы?

БУДАПЕШТ.

«Лада» вышла сухой из воды

Александр КРИВОПАЛОВ. «Известия»

«Лада» снова напомнила о себе Альбиону, причем довольно необычным образом. Про эпизод, сразу поднявший престиж волжской легковушки, сообщила Би-би-си. Его расписали и газеты, в частности «Дейли миррор».

В полицейском участке местечка Челмсли Вуд под Бирмингемом прорвало водопровод и потоки воды затопили подземный гараж. В мгновение ока их залило аж до уровня руля. Все, кроме «Лады», принадлежащей констеблю Норману Моллино.

Цитирую «Дейли миррор»: «Его машина просто всплыла и благополучно проследовала с потоком, остановившись на сухом месте. Норман, которому 41 год, заявил: «Она бесспорно показала свои достоинства в момент, когда паркинг залило. У меня нет сомнений: следующая машина, которую приобрету, будет опять «Лада». Ущерб, который был причинен этим потоком, оценивают в 250 тысяч фунтов стерлингов».

Я позвонил в компанию «Лада-карс», которая с 1974 года занимается продажей в Великобритании наших «Жигулей». По английским дорогам сейчас их бегает около 270 тысяч. Там уже знали о забавном происшествии с машиной мистера Моллино из Бирмингема:

— У нас произошло еще одно событие, которое на фирме оценивают все-таки выше этого случая, когда «Лада» действительно вышла сухой из воды, — сказали мне на «Лада-карс». — На днях впервые, наверное, в истории фирмы она вышла на четвертое место в стране по уровню связей с торговыми агентами. Впереди только знаменитые «Тойота», «Мицубиси» и «Вольво». Всего на «Лада-карс» работают в разных районах Соединенного Королевства 210 посредников.

ЛОНДОН.

Чисто японская проблема: КАК НАУЧИТЬ ЯПОНЦЕВ МЕНЬШЕ РАБОТАТЬ...

Сэм ДЖЕЙМСОН, «Лос-Анджелес таймс»

Японская компания «Ниссан моторс» объявила решительную войну нарушителям трудовой дисциплины. Однако борьба ведется не с нерадивыми работниками, а с «передовиками». Ежедневно в полседьмого вечера в главном здании компании отключается свет, дабы служащие расходились по домам, а не оставались на сверхурочную работу.

Это нововведение одно из многих в компании, стремящейся избавиться от любой возможной сверхурочной работы. В завершившемся в марте финансовом году служащий «Ниссан моторс» проработал 2.155 часов, что на 139 часов больше, чем в среднем по стране, и на 255 часов больше, чем в США. Уже сейчас служащие компании могут задержаться на работе дольше положенного времени только по четвергам, да и то необходимо получить специальное разрешение.

Ситуация со сверхурочной работой довольно типична для японских компаний. По данным министерства труда, японский рабочий в год «перерабатывает» 175 часов, при этом получая меньше своего американского коллеги.

Одной из причин сокращения рабочей недели является и желание японцев успокоить своих американских торговых партнеров, которых раздражает положительный внешнеторговый баланс Японии.

Используются и другие подходы. После экономического саммита «большой семерки» в Мюнхене и победы на выборах в верхнюю палату парламента Японии правящей Либерально-демократической партии правительство объявило о прямой инъекции в экономику 48 миллиардов долларов. Пойдя на такой же шаг в 1987 году, правительству удалось обеспечить трехлетний экономический бум.

Однако претензий к Японии у ее торговых партнеров накопилось достаточно. Американские представители на торговых переговорах неоднократно отмечали необходимость экономической реформы в Японии, указывая на необычайно высокие цены. Но в настоящее время одна из компаний, наоборот, намерена лишить японцев одного из самых дешевых удовольствий— три минуты телефонного разговора внутри города уже 16 лет стоят всего восемь центов. А они составляют примерно две трети всех телефонных разговоров в Японии. В то же время междугородные звонки обходятся японцам в три раза дороже, чем в США. Вот уже несколько лет телефонная и телеграфная компания НТТ добивается у министерства почт и телеграфа разрешения увеличить плату за свои услуги, аргументируя это необходимостью снизить непомерно высокие цены на междугородные переговоры. Однако их усилия пока не привели ни к какому результату.

В то же время для иностранцев открываются новые возможности в Японии. НТТ в 1985 году стала частной, а не государственной компанией, и ее акции стали продаваться на бирже. Однако правящая Либерально-демократическая партия и бюрократы из министерства финансов объявили телекоммуникации «неотъемлемой частью национальной безопасности», тем самым наложив запрет на приобретение акций иностранными гражданами. И если стоимость акций резко возросла после приватизации, то теперь она так же резко упала. Министерству финансов пришлось пойти на уступки, а правящая партия поддержала поправку, разрешающую с первого августа приобретать иностранцам до 20 процентов акций НТТ.

В конечном итоге все нововведения японского правительства и частных компаний направлены на то, чтобы обеспечить запланированный на 1992 год экономический рост в 3,5 процента.

АО "АЛЬФА-ЭКО"
осуществляет оптовые поставки импортных продовольственных товаров:
сахар, кофе, чай, табачные изделия и др.
Форма оплаты – аккредитив.
Телефоны:
(095) 936-08-13, 936-17-77, 936-09-13

■ телефоны, телефаксы,
■ радиотелефоны,
■ автоответчики, диктофоны
фирмы Panasonic,
Только оптом:
женская обувь и колготки (Австрия),
женская летняя одежда (Турция),
вода (емкость – 1,5 л): киви, манго и т. п.
а также видеоаппаратура, пылесосы, СВЧ-печи (СНГ).
(095) 476-49-33 (круглосуточно), 235-82-62, 235-16-64, 235-08-03, 235-06-43, 285-17-29, 264-75-53. Москва, ул. Дубининская, 68, "Совинком"
Продаем 4-комнатную квартиру в центре Москвы.

Соки (Голландия), печенье (Дания), лекарственный чай (Германия).
Оптовые партии – со склада в Москве.
А также мебель для офиса.
Адрес: 103030 Москва, ул. Сущевская, 14 (ст. м. "Новослободская")
Телефоны: 422-61-65, 973-14-90, 973-14-94. Телефакс: 973-14-88

Из почты международных отделов

Итальянцы просили почитать им сводку Совинформбюро

В «Известиях» № 103 напечатано письмо Чигринова Д. Н. под заголовком «Итальянцы были самыми безобидными». Автор описывает события, которые происходили под Сталинградом в конце января—начале марта 1943 г. Он утверждает, что, когда гнали пленных итальянцев, тех, кто не мог двигаться, добивали конвоиры из состава НКВД. Этого не могло быть. Конвоируют пленных обычно подразделения, взявшие в плен, а ведь НКВД находилось от линии фронта на почтительном расстоянии.

Я, как активный участник боев с немецко-итальянскими захватчиками, хотел бы поделиться своими впечатлениями о действиях итальянцев и об отношении к ним наших воинов. В июне 1942 г. 1-я стрелковая дивизия, а в конце войны 58-я гвардейская ордена Ленина, Краснознаменная, ордена Суворова Красноградско-Пражская стрелковая дивизия, первая встретившая американцев на Эльбе, заняла оборону по левому берегу реки Дон.

В связи с наступлением нашей дивизии противник был вынужден занять оборону на правом берегу реки. В первую линию обороны немцы поставили итальянцев, а сами отошли от передовой на 1—1,5 км. Река Дон стала линией фронта. Итальянцы, находясь в обороне против 412-го стрелкового полка, не вели активных боевых действий. Нередко кричали: «Русь, не стреляй, почитай нам сводку Совинформбюро о боях за Сталинград». Тогда из окопа вылезал командир роты старший лейтенант Осипов Михаил Иванович, будущий Герой Советского Союза, и читал им сводку. Когда обстановка обострялась, итальянцы кричали с правого берега: «Русь, уходи, идут немцы!»

Никто из сторон не нарушал временного перемирия. Я был очевидцем происходившего. В то время полковая рота, где я был политруком, поддерживала минометным огнем роту Осипова. Так продолжалось до декабря 1942 г.

16 декабря 1942 г., выполняя приказ командования, дивизия прорвала сильную оборону противника на одном из участков Дона, при этом понесла большие потери.

Продвигаясь с боями к городу Миллерово, навстречу 412-му полку двигалась колонна пленных итальянцев, примерно 500—600 человек, которую сопровождал верхом на лошади итальянский генерал и несколько наших пехотинцев. В хвосте колонны двигались повозки с ранеными и обмороженными итальянцами и никто их не расстреливал, как пишет Д. Н. Чигринов.

Алексей ВИНОГРАДОВ,
участник парада Победы, гвардии майор.
МИНСК.

Я был комендантом «вольного города» Янян

С большим интересом прочел материал «Как капитан Красной Армии стал корейским генералиссимусом» («Известия» № 147 от 25 июня). Дело в том, что в том памятном, сорок пятом я командовал стрелковым батальоном в 393-й дивизии 25-й армии (командующий — генерал-лейтенант И. Чистяков). Батальон был в дивизии авангардным, и мы прошли с севера на юг, вдоль побережья Японского моря, от г. Юкки до г. Янян (названия городов тогда еще были японскими). Дошли мы до самой 38-й параллели. С полным правом могу подтвердить приведенные в корреспонденции высказывания генерала армии С. Иванова о том, что в Корее не было никакой корейской армии. Не встречались нам и партизанские отряды, о наличии которых иногда пишет пресса КНДР.

Итак, до 1947 года — года нашего отъезда на Родину — я со своим батальоном находился в этом самом городке Янян, охраняя демаркационную линию — 38-ю параллель. Одновременно меня назначили комендантом городка и прилегающего небольшого района. Все это я пишу для того, чтобы засвидетельствовать — полтора года никакой власти там еще не было. Шли недели, месяцы, но из Пхеньяна никаких известий...

Но как же мне, двадцатитрехлетнему капитану, «комендантствовать» в чужом, хотя и весьма дружелюбном крае? Нет, подумалось, без участия самих корейцев здесь не обойтись. И тогда, в начале 1946 года, родилась идея создать какой-нибудь орган народного самоуправления, которому и доверить и городок, и его жителей. Своими мыслями я поделился с командованием полка и дивизии и получил поддержку. Разумеется, я не имел никакого понятия ни о демократии, ни о многопартийности. Но какое-то чутье подсказывало, что надо узнать, есть ли в Яняне какие-нибудь партии и организации, сколько их, чем занимаются.

Батальонный переводчик лейтенант Сон, которому я поручил все это выяснить, сообщил, что да, действительно, есть несколько партий: народно-революционная, рабоче-крестьянская, партия свободы, народно-демократическая... Я принял их руководителей. Мне принесли списки членов этих партий: в одной было сорок пять членов, в другой восемьдесят, в третьей — пятнадцать и так далее.

Решили создать народный совет по представительскому принципу: от каждых пятнадцати членов — один человек в совете. Тут возникло легкое замешательство. Друзья-корейцы о чем-то оживленно заспорили, и, как я понял, те, кто указал скромное число своих членов, оказались в проигрыше. Но дело было сделано.

А дальше все было, на мой взгляд, идеально. Народный совет создал, скажем, свои комиссии или секции: одна занималась организацией охраны порядка, другая — ремонтом дорог, третья заботилась о чистоте в городе. Мы же оказывали совету посильную помощь: то автотранспортом, то в ремонте водопровода.

Между тем, о том, что в Пхеньяне создан временный народный комитет и кем он возглавляется, мы решительно ничего не знали. И был наш тихий и уютный городок вроде бы как «вольным городом», и жизнь в нем текла спокойно и размеренно. Ну, а как после нашего отъезда была организована там народная власть, остается лишь догадываться.

После корейской войны 50-х годов Янян, насколько я могу судить по картам, отошел к Южной Корее.

В. ЭПШТЕЙН,
майор в отставке, член Московского союза журналистов.

Почтовые службы бесконтрольны

В связи с публикацией в «Известиях» материалов «Кто читает чужие письма» (№ 158) и «Куда исчезло письмо, адресованное Горбачеву?» (№ 168) хотел бы дополнить их своими наблюдениями.

Прежде всего ни для кого не секрет, что тайна переписки, провозглашенная еще в сталинской конституции 1936 г., всегда была и остается фикцией, поскольку юридических механизмов, позволяющих каждому гражданину реализовать и защитить свои конституционные права, никогда не было.

Почтовые службы бесконтрольны и не несут какой-либо серьезной ответственности за пропажу, недоставку как писем, так и других почтовых отправлений. Статья 135 УК РСФСР, предусматривающая уголовную ответственность за нарушение тайны переписки (максимальное наказание — исправительные работы без лишения свободы на срок до 6 месяцев), фактически не работает, и это подтвердит любой работник суда и прокуратуры. Хотя, как показывают многочисленные публикации в печати, умышленные вскрытия частных международных почтовых отправлений — неважно, в каких целях, приняли эпидемический характер. А виновных нет. Но попробуйте добиться от правоохранительных органов возбуждения уголовного дела по факту нарушения тайны переписки. В лучшем случае поступит отписка, что в возбуждении уголовного дела отказано за отсутствием состава или события преступления.

Мог бы привести и личные примеры, когда из-за недоставки или хищения из почтового ящика писем из-за рубежа навсегда были прерваны дружеские связи с коллегами, например, из Германии. Но разве возможно тут что-то доказать? А Министерство связи тем временем тайком, без публикаций в газетах и других средствах массовой информации, произвольно, без каких-либо обоснований чуть ли не каждый месяц взвинчивает тарифы на почтовые отправления, особенно зарубежные, что делает невозможными для большинства населения международные контакты. По сравнению с декабрем 1991 г. международные почтовые тарифы увеличились в тридцатикратном и более размерах! Для примера, стоимость килограммовой посылки за рубеж равна теперь порядка 5—6 тысяч рублей. В то же время материальная ответственность почтовых служб за утерю, хищение и недоставку заказных отправлений осталась прежней — на уровне прошлого года — фактически копейки. Причем за простые письма и бандероли, как и раньше, никто не отвечает, а платить-то приходится в 30 раз дороже. А еще говорят, что «клиент всегда прав»!

Право на международную переписку, и особенно тайна переписки, — далеко не для каждого, как об этом декларируется в действующей Конституции.

В. МАЛАХИН,
юрист.
МОСКВА.

TUCHENHAGEN
Fabrik der Ingenieure

ТУХЕНХАГЕН МОСКВА
инжиниринговая фирма
ПРЕДЛАГАЕТ ВАМ:

- молочные, сыродельные и пивоваренные предприятия – от мини-заводов до комбинатов;
- цехи по производству детского питания;
- автомолцистерны с системой охлаждения и учета;
- установки локальной и безразборной мойки технологического оборудования;
- машины для мойки молочных бидонов, ящиков, форм;
- мини-маслобойки, пастеризаторы, насосы, клапаны;
- системы управления и автоматизации процессов.

МЫ ПРЕДЛАГАЕМ ОПТИМАЛЬНЫЕ РЕШЕНИЯ В ТЕХНИКЕ И В ЦЕНАХ.
Оплата – в рублях, СКВ, возможен бартер.
Наш адрес: 127254 Москва, ул. Руставели, 14
Телефоны: (095) 218-72-37, 218-62-53
Телетайп: 113130 Оптима. Телефакс: (095) 2187237

НОВЫЙ ГУМАНИТАРНЫЙ УНИВЕРСИТЕТ,

возрождающий лучшие традиции гуманитарного образования,
объявляет прием студентов и вольнослушателей на факультеты:
литературы и искусства, журналистики, педагогический, правоведения, экономический.
Зачисление производится по результатам собеседования.
Обучение – платное.
По окончании четырех курсов выдается диплом государственного образца, возможна защита магистрской диссертации.
Принимаются все желающие без возрастных ограничений, в том числе учащиеся 10–11-го классов.
Приемная комиссия работает по адресу: Москва, ул. Чехова, 8
Телефон: (095) 554-52-76

Автомобили
"ВОЛЬВО"
различных модификаций и комплектаций на любой вкус – со склада в Риге.
Телефоны: (013-2) 36-20-70, 36-23-50

КООПЕРАТИВНОЕ РЕМОНТНОЕ ПРЕДПРИЯТИЕ ТОМСКОГО НЕФТЕХИМИЧЕСКОГО КОМБИНАТА

Высокая надежность и долговечность производимых нашим предприятием специальных инструментов –
ФИЛЬЕР И НОЖЕЙ
позволили
УВЕЛИЧИТЬ В 2–3 РАЗА
машинное время импортного и отечественного экструзионного оборудования для производства и переработки ПОЛИМЕРНЫХ МАТЕРИАЛОВ.

Мы возьмем на себя не только проектирование и серийное изготовление инструмента ПО ВАШИМ ЗАКАЗАМ, но и направим специалистов для оказания заказчику технической помощи при наладке и эксплуатации инструмента.

Наш адрес:
634067 Томск-67, кооперативное производственное предприятие "Ремонтное предприятие ПО "ТНХК"
Телефоны: 21-49-03, 26-69-06, 92-21-97
Телетайп: Томск, 128118 Маяк, КПП "РП ПО "ТНХК"

Корпорация "Глобус-Крома" предлагает:
- сверхпрочное однослойное покрытие ГИДРОСТЕКЛОИЗОЛ-СУПЕР толщиной 4 мм по ценам обычного гидростеклоизола;
- улучшенный кровельный материал – АРМОБИТ-СУПЕР;
- комплект оборудования для устройства кровельных покрытий.

Обращаться: Ярославская обл., Рыбинск, тел/факс: (8-08537) 2-04-75, 2-00-27
Телефоны: в Москве – (8-095) 945-77-14, в Перми – (8-3422) 72-64-10

Внимание, коммерсанты! **ТПО "Прометей"**
предлагает со склада в Москве и на заказ
товары народного потребления, продукты питания и сигареты.
Поставка на заказ от 7 до 21 дня в любую точку СНГ, со склада в Москве – немедленно.
Наш адрес: 117049 Москва, Ленинский пр-т, 4а, 3-й этаж
Контактные телефоны: 237-12-31, 237-14-84, 237-21-52. Факс: 2371064

ВСЕРОССИЙСКИЙ БИРЖЕВОЙ БАНК

Распоряжение № 22

г. Москва 28 июля 1992 года

Установить следующие курсы иностранных валют к рублю, применяемые Всероссийским Биржевым Банком в безналичных операциях с юридическими лицами, по состоянию на 28.07.92 с 12.00:

Наименование валюты	Курс покупки	Курс продажи
Доллар США	163,20	179,50
Марка ФРГ	112,34	123,37
Японская иена	1,2800	1,4000
Фунт стерлингов	314,00	345,36
Швейцарский франк	124,87	137,34
Французский франк	32,560	35,810
Итальянская лира	0,1400	0,1600
Австрийский шиллинг	15,690	17,260
Шведская крона	30,360	33,400
Финская марка	40,300	44,320

Примечание: минимальный размер сделки – не менее 10 000 долл. США.
Телефоны для справок: (095) 268-23-03, 269-02-11, 166-39-61, 166-39-64, 166-39-62

БОГАТЫЕ ТОЖЕ ПЛАЧУТ,

когда растут цены на бензин...

... смеются же только владельцы срочных контрактов "БАШКИРСКИЙ БЕНЗИН-1".

Впервые в стране
Башкирская специализированная товарно-сырьевая биржа (БСТСБ)
"Нефть и продукты ее переработки"
предлагает

НАИВЫГОДНЕЙШУЮ ФОРМУ ВЛОЖЕНИЯ ДЕНЕГ – КОНТРАКТ "БАШКИРСКИЙ БЕНЗИН-1".

Заключается по ценам сегодняшнего дня с оплатой лишь авансовой стоимости контракта.

Гарантирует Вам высокую прибыль при перепродаже с помощью брокеров БСТСБ в Москве, Санкт-Петербурге и других крупных городах.

КОНТРАКТ "БАШКИРСКИЙ БЕНЗИН-1" – САМЫЙ НАДЕЖНЫЙ БИЗНЕС: Ново-Уфимский НПЗ гарантирует поставку бензина, по Вашему желанию, в октябре, ноябре или декабре 1992 г.

ЛЕТОМ – аванс в ОДНУ ТЫСЯЧУ рублей наличными, чеком Сбербанка или по перечислению,

ОСЕНЬЮ или ЗИМОЙ – 200 ЛИТРОВ БЕНЗИНА А-76 по "летним" фиксированным ценам,

и в ЛЮБОЙ МОМЕНТ – расторжение контракта с возвратом аванса.

Контракты "БАШКИРСКИЙ БЕНЗИН-1" продаются ежедневно с 10.00 до 20.00.

Наш адрес: 450064 Уфа, ул. Мира, 14, 6-й этаж, БСТСБ.
Р/с № 467933 в филиале АКБ БПБ "Башнефтехимбанк", МФО 105336
Телефоны:
в Уфе – (347-2) 43-28-59, 43-28-78, 43-27-10, 43-27-39;
телефакс: (347-2) 432759,
в Москве – (095) 242-97-41, 330-53-86,
в Санкт-Петербурге – (812) 273-51-17, 273-70-57,
в Казани – (843-2) 32-23-96, 57-87-40

Barcelona'92

ОБЪЕДИНЕННАЯ КОМАНДА УКРЕПЛЯЕТ ЛИДЕРСТВО В ОБЩЕМ ЗАЧЕТЕ

Специальные корреспонденты «Известий» Анатолий ДРУЗЕНКО и Андрей ПЕТРОВ передают из Барселоны

Вот как выглядит таблица медалей XXV летней Олимпиады в Барселоне после четвертого дня соревнований (первые 10 позиций):

	«золото»	«серебро»	«бронза»
1. Объединенная команда	15	7	4
2. США	7	6	8
3. КНР	6	9	2
4. Венгрия	5	4	1
5. Южная Корея	4	0	1
6. Польша	3	2	0
7. Германия	2	2	6
8. Куба	2	1	1
9. Испания	2	0	0
10. Болгария	1	3	0

«НАКОПИТЕЛЬ»

Разные бывают олимпийские деревни, но везде неизменны и неизбежны высокая ограда, многочисленная охрана, строгий контроль, на который в какой-то момент перестают обращать внимание: автоматически останавливаются у очередного поста и, выставив грудь колесом, ждут, пока сеньор из службы безопасности не просветит электронным «пистолетом» аккредитационную карту. Бесшумный выстрел, легкое попискивание карты в ответ — все в порядке, можно проходить. Однако непосредственно в деревню, где живут атлеты, не попадешь. Нужны спецпропуска, по заказу, у каждой команды на них лимит, в общем — проблемы, сопутствующие любому дефициту.

Правда, в деревне выделили участок и помещение, где могут общаться спортсмены, тренеры и журналисты. Кажется, официально это именуется «международной зоной», у нас, с чьей-то легкой руки, привилось аэрофлотовское словечко «накопитель». Пощадит нервы наших сограждан, томящихся сейчас в аэропортах в ожидании рейсов, не станем описывать изысканный дизайн олимпийской деревни, набережную с пальмами, пляж, яхты и прочее в духе мировых стандартов, а перейдем к интервью в «накопителе».

Александр Александров, главный тренер женской гимнастической сборной, выигравшей накануне «золото», похоже, еще до конца не отошел от перипетий борьбы на помосте.

— Мы победили сильных соперников, хотя перед Играми столкнулись с массой трудностей, вплоть до снабженческо-бытовых. Но все трудились до седьмого пота. Быть может, на зрителях мои воспитанницы выглядят не столь эффектно, как те же американки, не забывающие улыбнуться судьям и публике. Зато в технической подготовке мы, пожалуй, превосходим всех. Американки, румынки — отличные гимнастки, однако ничего нового, в отличие от нас, они здесь не показали. А еще я очень рад за Светлану Богинскую. Изящная, женственная, 19-летняя минчанка не просто взяла на себя роль лидера, но и доказала, что очень скоро в спортивной гимнастике тон будут задавать именно девушки, а не девочки, чей вес едва превышает 30 килограммов и которые воспитаны на элементах ультра-си.

— Что же дальше будет с этой командой, с гимнастикой?

— Не знаю, не знаю... Я своего будущее плохо представляю. До Олимпиады ни о каких зарубежных контрактах не думал — только о Барселоне. Сборная, видимо, распадется: Света Богинская из Беларуси, Таня Гуцу — с Украины, Оксана Чусовитина — из Ташкента. Мне же пока никто официальных предложений не делал, может статься, с сентября останусь без работы...

Для Ивана Ярыгина барселонская Олимпиада — наверняка последняя. Двенадцать лет во главе сборной СССР по вольной борьбе, десятки золотых медалей, уже завоеванных, и сколько-то (пять, шесть, семь — Ярыгин не загадывает) высших наград нынешних Игр, этого, как он считает, достаточно, чтобы подвести черту и сдать дела.

Проблема, по его мнению, в другом — в том, что российский спорт в последнее время отодвинут как бы на обочину жизни у себя дома. Понятно, забот у властей с нашенскими реформациями по горло, и не до мирового господства в спорте сейчас, так ведь по инерции можно еще пару-тройку лет продержаться, а потом-то что — и здесь к слаборазвитым присоединяться? Конечно, какая-то помощь идет, говорит Ярыгин, со стороны Всероссийского олимпийского комитета, коммерческих структур, но все это — на ограниченном участке, лишь бы хватило на содержание главной команды, а чтобы сохранить выдающиеся традиции в той же вольной борьбе, считает выдающийся тренер, нужна помощь посерьезнее, именно на государственном уровне. (Надо надеяться, что после указов Б. Ельцина о реорганизации физкультуры и спорта в России, после создания координационного совета при правительстве такая помощь все-таки последует).

Еще одна вещь не дает Ярыгину покой — предстоящий раздел, конец единой команды.

— Обидно, что расходимся... Поверьте, ни спортсмены, ни тренеры этого не хотят. И, не дай Бог, чтобы потом и в России дележ пошел. Это уж будет полный беспредел, если вдруг поделимся на команды Сибири, Дальневосточной республики, Дагестана, Чечни...

Между прочим, зарубежные коллеги, беседуя с нашими олимпийскими чемпионами, в тех или иных вариациях задают один и тот же вопрос: дескать, знаем, что у вас в стране творится, а тут, в Барселоне, вы побеждаете чаще других — почему? Может, вам созданы какие-то суперусловия?

Про «суперусловия» говорить не будем — спишем наивность коллег на нехватку достоверной информации. А вот насчет «почему»? любопытную версию выдвинул Саша Попов во время пресс-конференции после победы на стометровке вольным стилем. Выигрываем, рассуждал он, поскольку знаем, что нас вдруг как-то очень уж стали жалеть. Все, мол, у них расползается по швам, потому вроде как не надо их принимать в расчет. А как доказать, что мы с этим не совсем согласны. Самый простой способ — побеждать!

Ветераны-летописцы Олимпиад не припомнят такого стремительного старта нашей команды. Обычно она набирала обороты на заключительном этапе, а тут за несколько дней — и столько медалей! Судя по всему, немалые, хотя и приятные хлопоты ждут казначея Всероссийского олимпийского комитета Владимира Коваля. Если и дальше «дело о медалях» будет раскручиваться в таком темпе, то может возникнуть дефицит валютных премиальных (куда же мы, братцы, без дефицита—даже когда побеждаем всех!). Напомним, за первое место полагается 3 тысячи долларов, за второе — две, за третье — тысяча. А ведь есть уже и феноменальные олимпийцы, претендующие не на одну — на три, даже четыре высшие премии.

5. Хроника Игр: 29 июля

ВЕЛОТРЕК. ИНДИВИДУАЛЬНАЯ ГОНКА ПРЕСЛЕДОВАНИЯ 4 км. (мужчины). 1. К. Бордмен (Великобритания). 2. Е. Леман (Германия), 3. Г. Андерсон (Новая Зеландия)... 10. А. Гонченков (ОК).

СПОРТИВНАЯ ГИМНАСТИКА. КОМАНДНОЕ ПЕРВЕНСТВО (мужчины). 1. ОК — 585,450 (В. Беленький, А. Воропаев, И. Коробчинский, Г. Мисютин, Р. Шарипов, В. Щербо), 2. КНР — 580,375, 3. Япония — 578,250.

СОВРЕМЕННОЕ ПЯТИБОРЬЕ. 1. А. Скржипашек (Польша) — 5.559, 2. А. Мижер (Венгрия) — 5.446, 3. Э. Зеновка — 5.361, 4. А. Старостин — 5.347 (оба — ОК); команды: 1. Польша — 16.018, 2. ОК — 15.924, 3. Италия — 15.760.

ПУЛЕВАЯ СТРЕЛЬБА. МАЛОКАЛИБЕРНАЯ ВИНТОВКА (мужчины). 1. Ли Ен Чуль (Южная Корея) — 702,5, 2. Х. Стенвааг (Норвегия) — 701,4, 3. С. Плетикосич (Югославия) — 701,1... 8. Г. Петикян — 699,2... 24. К. Иванов — 593 (оба — ОК).

ПЛАВАНИЕ. 400 М ВОЛЬНЫЙ СТИЛЬ (мужчины). 1. Е. Садовый (ОК) — 3.45,00 (мировой рекорд), 2. К. Перкинс (Австралия) — 3.45,16, 3. А. Холмертц (Швеция) — 3.46,77.

100 М БАТТЕРФЛЯЙ (женщины). 1. Цянь Хун (КНР) — 58,62, 2. К. Аман-Лейтон (США) — 58,74, 3. К. Плевинси (Франция) — 59,01.

200 М БРАСС (мужчины). 1. М. Бэрроумен (США) — 2.10,16 (мировой рекорд), 2. Н. Рожа (Венгрия) — 2.11,23, 3. Н. Джиллингем (Великобритания) — 2.11,29.

100 М БРАСС (женщины). 1. Е. Рудковская (ОК) — 1.08,00 2. А. Нолл (США) — 1.08,17, 3. С. Райли (Австралия) — 1.09,25.

ЭСТАФЕТА 4×100 М ВОЛЬНЫЙ СТИЛЬ (мужчины). 1. США — 3.16,74. 2. ОК — 3.17,56, 3. Германия — 3.17,90.

ШТАНГА. 67,5 КГ. 1. Н. Милитосян (ОК)—337,5 кг. 2. Й. Йотов (Болгария) — 327,5, 3. А. Бем (Германия) — 320.

ГРЕКО-РИМСКАЯ БОРЬБА. 48 КГ. 1. О. Кучеренко (ОК), 2. В. Маенца (Италия). 3. В. С. Амита (Куба).

74 КГ. 1. М. Искандарян (ОК), 2. Й. Траж (Польша), 3. Т. Корибак (Швеция).

Свыше 130 КГ. 1. А. Карелин (ОК), 2. Т. Иоханссон (Швеция), 3. И. Григораш (Румыния).

ТЕННИС. А. Чесноков (ОК) — С. Эдберг (Швеция) — 6 : 0, 6 : 4, 6 : 4; А. Черкасов (ОК) — Р. Смит (Багамские острова) 6 : 1, 6 : 0, 3 : 6, 6 : 1.

БАСКЕТБОЛ (мужчины). ОК — КНР 100 : 84, Литва — Пуэрто-Рико 104 : 91, Хорватия — Испания 88 : 79. США — Германия 111 : 68.

ВАЛЮТНЫЙ РЫНОК ВЗЯЛ ПЕРЕДЫШКУ

Иван Жагель, «Известия»

Состоявшиеся 30 июля очередные торги на Московской валютной бирже принесли следующие результаты: курс операций зафиксирован на уровне 161,2 рубля за доллар США (на прошлых торгах—161,1), а общий объем продаж — 23 миллиона 130 тысяч долларов.

Можно сказать, что ситуация на валютном рынке приблизилась к состоянию равновесия. Во всяком случае, на прошедших торгах объем предварительных заявок на продажу валюты был примерно одного порядка с объемом предварительных заявок на ее покупку. И размеры валютных интервенций Центрального банка России в этот раз были самы и маленьки за последний месяц. Специалисты полагают, что следующую неделю курс будет незначительно колебаться вокруг нынешнего значения.

Резко дестабилизировать ситуацию способна только массовая обязательная продажа 20 процентов валюты предприятиями-экспортерами, как того требует новая инструкция ЦБ. Но на сегодняшний день никто не может точно сказать, когда закончатся подготовительные мероприятия, которые проводят банки для реализации этой инструкции. По одним оценкам, массовое поступление валюты на рынок начнется в августе, по другим — лишь в сентябре.

Сообщение Центробанка России

Центральный банк Российской Федерации сообщает, что с 31 июля 1992 г. установлены следующие курсы иностранных валют к рублю Российской Федерации:

1 австралийский доллар	—	120 руб. 17 коп.
1 австрийский шиллинг	—	15 руб. 62 коп.
1 английский фунт стерлингов	—	308 руб. 59 коп.
10 бельгийских франков	—	52 руб. 87 коп.
1 немецкая марка	—	108 руб. 48 коп.
1 голландский гульден	—	96 руб. 16 коп.
1 датская крона	—	28 руб. 21 коп.
100 итальянских лир	—	14 руб. 38 коп.
1 канадский доллар	—	136 руб. 06 коп.
1 норвежская крона	—	27 руб. 61 коп.
1 доллар США	—	161 руб. 20 коп.
1 финляндская марка	—	39 руб. 58 коп.
1 французский франк	—	32 руб. 13 коп.
1 шведская крона	—	29 руб. 89 коп.
1 швейцарский франк	—	121 руб. 61 коп.
10 японских иен	—	12 руб. 61 коп.
1 ЭКЮ	—	221 руб. 07 коп.
10 испанских песет	—	17 руб. 22 коп.
10 греческих драхм	—	8 руб. 81 коп.
1 ирландский фунт	—	290 руб. 00 коп.
1 исландская крона	—	3 руб. 03 коп.
1 кувейтский динар	—	555 руб. 10 коп.
10 ливанских фунтов	—	0 руб. 79 коп.
10 португальских эскудо	—	12 руб. 81 коп.
1 сингапурский доллар	—	100 руб. 00 коп.
10 турецких лир	—	0 руб. 23 коп.
1 доллар США по расчетам с Индией в 1992 году	—	161 руб. 20 коп.

Управление Международных операций

«ВОЗМОЖНО, ЭТО БУДУТ ЛУЧШИЕ В ИСТОРИИ ОЛИМПИЙСКИЕ ИГРЫ»,—

сказал президент МОК Хуан Антонио Самаранч в интервью российским журналистам

— Мы знаем, что вы вложили много сил в организацию Игр в Барселоне. Какими вам показались эти первые дни?

— Прежде всего я хочу сказать, что всегда вкладываю много сил в организацию Олимпийских игр. У меня позади пять Игр: Сараево, Лос-Анджелес, Калгари, Сеул, Альбервиль и вот теперь Барселона. И всегда я пытался делать все как можно лучше. Церемония открытия этих Игр была великолепной. Ее рейтинг в Европе и Соединенных Штатах оказался очень высоким. Отзывы в средствах массовой информации блестящи. Но это только начало. Впереди у нас еще много дней, дай Бог, чтобы они прошли так же хорошо, как и первые, и в финале мы смогли бы с полным основанием сказать: сегодня закрываются лучшие в истории Олимпийские игры.

— Как житель Барселоны, вы испытываете какие-нибудь особые чувства по отношению к этим Олимпийским играм?

— Да, безусловно. Но эти чувства я очень глубоко храню.

— Во время этих Олимпийских игр вам пришлось решать очень сложные проблемы: например, об участии Югославии. Вы удовлетворены решением Олимпийского комитета?

— Мы, конечно, были бы рады видеть на Олимпиаде всех югославских спортсменов—ведь приехало сюда лишь около 65 процентов атлетов. Олимпийский комитет избрал трудный путь и до последнего момента сражался за то, чтобы югославские спортсмены приняли участие в Олимпийских играх. И мы рады, что МОК сумел защитить исконное право спортсменов — право бороться за звание олимпийских чемпионов. Политические проблемы, которые есть всегда, оказывают то или иное влияние на ход Игр, но, поскольку олимпийское движение с каждым годом становится все более сильным, оно может воздействовать на решение этих проблем.

— В этих Олимпийских играх участвует объединенная команда, куда входят спортсмены 12 бывших республик. Начиная со следующих Игр, все команды станут абсолютно самостоятельными. Каким вы видите вклад этих команд и национальных комитетов в олимпийское движение?

— Прежде всего хочу сказать, что было принято нелегкое, но, на мой взгляд, весьма удачное решение о создании объединенной команды. Я хочу поблагодарить вице-президента МОК, моего друга Виталия Смирнова и его коллег за те усилия, которые были предприняты для того, чтобы спортсмены 12 независимых государств приехали в Барселону. На следующих Олимпиадах они будут абсолютно независимыми. Естественно, некоторые команды выступят лучше, другие хуже, но ко всем мы будем относиться с одинаковым уважением, полностью признавая их независимость и независимость их национальных олимпийских комитетов. Что же касается олимпийского движения в России, я считаю, что оно всегда было и будет важным фактором ее жизни. У меня остались прекрасные впечатления о встрече с президентом России господином Ельциным. Он большой любитель и знаток спорта. И я уверен, что с его помощью спорт в России останется на том же высоком уровне, что был всегда.

— Прежде вы были послом в Советском Союзе. Что вы можете пожелать нашей стране в той тяжелой политической ситуации, которую она сейчас переживает?

— Я могу пожелать России и другим государствам, которые родились в результате распада Советского Союза, преодолеть все трудности, сохранить то лучшее, чем они обладали, и добиваться новых успехов.

— Ваша кандидатура была выдвинута на переизбрание на пост президента Международного олимпийского комитета. Каковы ваши планы в этом качестве?

— Если мне позволит здоровье, я готов взять на себя обязанности президента на очередной четырехлетний срок. И поверьте, это не будет никаким самопожертвованием. Я считаю, что нашел для себя самую прекрасную должность на планете. Всю мою жизнь я любил спорт, считаю, что он очень важен для нашего общества.

БАРСЕЛОНА.
(Спец. корр. ИТАР — ТАСС — для «Известий»).

ТЕЛЕВИДЕНИЕ

ПОНЕДЕЛЬНИК — 3 августа

● I КАНАЛ «ОСТАНКИНО»

5.55 Программа передач. 6.00 Новости. 6.20 Утренняя гимнастика. 6.30 «Утро». 8.45 Программа передач. 8.50 «Бюро находок». Мультфильм. 1-я серия. 9.00 Новости. 9.20 «Этюды о Врубеле». Фильм. 10.35 В рубрике «Вехи истории». «Цветы лазоревые». 11.10 Мультфильм. 11.30 Играет Литовский камерный оркестр. 12.00 Новости (с сурдопереводом). 12.20 Программа передач. 12.25 На XXV летних Олимпийских играх. 13.55 «По коням!» 14.05 Программа передач. 14.10 «Телемикст». 14.55 «Блокнот». 15.00 Новости (с сурдопереводом). 15.25 XXV летние Олимпийские игры. 17.00 «Отдыхай». 17.15 «Стартинэйджер». Часть 1-я. 18.00 Новости. 18.20 Премьера через 25 лет. «Песнь песней». Классическая армянская поэзия. 19.10 «НЭП». 19.40 Дневник XXV Олимпийских игр. 19.50 «Секретные службы». 4-я серия — «Промышленный шпионаж». 20.45 «Спокойной ночи, малыши!» 21.00 Новости. 21.35 Программа передач. 21.40 XXV летние Олимпийские игры. В перерыве (0.00) — Новости.

● КАНАЛ «РОССИЯ»

8.00 Вести. 8.20 Время деловых людей. 8.50 Белая ворона. 9.35 Господа-товарищи. 9.50 Телевизионный театр России. Бенефис Н. Касаткиной и В. Василева. 10.55 XXV летние Олимпийские игры. Дневник Олимпиады. Легкая атлетика. Баскетбол (мужчины). Волейбол (женщины). Настольный теннис (женщины). 13.55 Спорт-шоу. 14.00 Вести. 16.00 «Острова в океане». 16.30 Детский час. 17.30 Там-там-новости. 17.45 ТИНКО. 18.00 Трансросфир. «Европа—Азия». 18.45 Лицом к России. 19.00 Программа «ЭКС». Экран криминальных сообщений. 19.10 XXV летние Олимпийские игры. Бокс. Легкая атлетика. В перерыве: Реклама. Вести. Праздник каждый день. 22.55 Реклама. 23.00 Вести. Астрологический прогноз. 23.20 Спорт-шоу. 23.55 XXV летние Олимпийские игры. Легкая атлетика.

● МОСКОВСКАЯ ПРОГРАММА

В телеканале «2×2»: 7.00 Информационная программа. 8.00 «Европейский канал». 8.30 «Уик-энд для подростков». 9.00 «Евромикс». 10.00 «Хэнк Луз». 10.30 «Макрон-1». 8-я серия. 11.00 «Никто, кроме тебя». 23-я серия. 13.15 «Афиша». 13.45 «Хит-топ-шоу 50×50». 15.30 «Евромикс». 16.00 «Приход Луны». Фильм. 17.30 Информационная программа. 18.15 «Окно». 18.45 Панорама Подмосковья. 19.25 Реклама. Вести. Праздник каждый день. 22.55 Реклама. 23.00 Вести. Астрологический прогноз. 23.20 Спорт-шоу. 23.55 XXV летние Олимпийские игры. Легкая атлетика.

● ПОКАЗЫВАЕТ САНКТ-ПЕТЕРБУРГ

7.30 Здравствуйте! 7.40 Мультфильм. 7.55 Документальные телефильмы. 9.05 «Утро туманное». 9.50 «Взгляд наверх». 10.20 Страницы истории Отечества. «Борис Годунов». Фильм. 1-я и 2-я серии. 12.40 Альтернатива. 14.10 «Фальшивый принц». Фильм (с субтитрами). 15.25 Музыкальная программа. 16.20 «Пари-прогноз». 16.45 «Мой оркестр «Сакс-хорус». 17.10 «Увлеченные». 17.30 «Факт». 17.35 «Поп-магазин». 17.45 «Телебиржа». 18.15 «Возвращение со звезд». Телеспектакль для школьников. 1-я часть. 18.45 Музыка — детям. 19.05 Мультфильм. 19.15 «Акцент». 19.30 Русская классика на экране. «А. Чехов — «Сценки». Художественный телефильм. 20.15 «Ромео и Юлия». 20.30 «Факт». 20.55 «Среда» на Байконуре». 22.05 «Третий дубль». Телефильм. 1-я серия. 23.25 «Ля сет». «Воспоминания бывших». 1-я серия. 0.25 «Все прекрасно».

● ТЕЛЕКАНАЛ «РОССИЙСКИЕ УНИВЕРСИТЕТЫ»

9.00 Новости. 9.20 Студия «РОСТ». Хит-дневник. 9.50 «Сигнал». 10.05 Неизвестная Россия. «Баллада о неудачниках». 11.05 Итальянский язык. 11.35 Концерт. 12.00 «Окна в вечность». 12.45 «Мегаполис». 13.15 «В объективе Германия. Бамберг». 14.15 Досуг. «Друзья наши — кошки». Передача 1-я. 17.00 Неизвестная Россия. Баллада о неудачниках. 18.00 Итальянский язык. 18.30 «Мегаполис». 19.00 Искусство отражения. «Два Владимира в поисках света». 19.20 «Сигнал». 19.35 «В поисках утраченного достоинства». Часть 1-я — «Преступление». 20.15 Христианская программа. 20.40 Новости. 21.00 Дневник Олимпиады.

4 КАНАЛ «ОСТАНКИНО»

22.00 «Норма». 22.15 «Без году неделя». Фильм.

ВТОРНИК — 4 августа

● I КАНАЛ «ОСТАНКИНО»

5.55 Программа передач. 6.00 Новости. 6.20 Утренняя гимнастика. 6.30 «Утро». 8.45 Программа передач. 8.50 «Бюро находок». 2-я серия. 9.00 Новости. 9.20 «Богатые тоже плачут». 10.05 «Паломничество». 10.35 Мультфильм. 11.25 Сюита из балета С. Прокофьева «Золушка». 12.00 Новости (с сурдопереводом). 12.20 Программа передач. 12.25 На XXV летних Олимпийских играх. 13.55 Концерт. 14.25 «Мир денег Адама Смита». 14.55 «Блокнот». 15.00 Новости (с сурдопереводом). 15.20 Программа передач. 15.25 XXV летние Олимпийские игры. 17.00 «Золотой волос». Мультфильм. 17.15 «Стартинэйджер». Часть 2-я. 18.00 Новости. 18.20 Программа передач. 18.25 «Диалог». 18.55 «Богатые тоже плачут». 19.40 Дневник XXV летних Олимпийских игр. 19.50 «Секретные службы». 5-я серия — «КГБ». 20.45 «Спокойной ночи малыши!» 21.00 Новости. 21.35 Программа передач. 21.40 XXV летние Олимпийские игры. В перерыве (0.00) — Новости. 1.25 «Загляни под маску». Фильм. 1-я серия. (Финляндия).

● КАНАЛ «РОССИЯ»

8.00 Вести. 8.20 Время деловых людей. 8.55 Документальная панорама. «Долина грез». 9.55 Досуг. «Авто». 10.10 Мастера. «В ракурсе — семейный портрет». 10.55 XXV летние Олимпийские игры. Дневник Олимпиады. Бокс. Бадминтон. 13.55 Спорт-шоу. 14.00 Вести. 16.00 Телебиржа. 16.30 Мультипульти. «Ослик», «Нехочуха», «Помощник Гефеста». 17.00 Студия «РОСТ». «Пятнадцатилетний капитан». 17.30 Там-там-новости. 17.45 ТИНКО. 18.00 «Дом Шереметевых». Передача 2-я. 18.30 «Матренин двор». 19.00 Парламентский вестник. 19.15 Соло. Поэт Ивтах Худодо. 19.45 «Белый цвет отца Кима». 19.55 Реклама. 20.00 Вести. 20.20 Праздник каждый день. 20.30 XXV летние Олимпийские игры. Конный спорт. 22.00 Окно в Россию. 22.55 Реклама. 23.00 Вести. Астрологический прогноз. 23.20 Спорт-шоу. 23.55 XXV летние Олимпийские игры. Бокс. Баскетбол. (мужчины).

● МОСКОВСКАЯ ПРОГРАММА

18.15 «Окно». 18.45 Панорама Подмосковья. 19.25 Реклама. 19.30 Добрый вечер, Москва! 20.40 «Макрон-1». 9-я серия. 21.05 «Никто, кроме тебя». 25-я серия. 21.55 Московский телетайп. 22.10 Программа Бориса Ноткина. В телеканале «2×2»: 23.00 «Инспектор Лосев». 2-я серия. 0.30 Музыкальная программа.

● ПОКАЗЫВАЕТ САНКТ-ПЕТЕРБУРГ

7.30 Здравствуйте! 7.40 Мультфильмы. 8.00 Документальные телефильмы. 9.15 Приглашаем в телетеатр. 9.50 «Факультет доктора Померанцева». 10.15 «Две дуэли». Фильм 1-я и 2-я серии. 12.25 «Ромео и Юлия». 12.40 «Отчий дом». 14.05 «Мишук». Телефильм для детей. 15.10 В.-А. Моцарт — Оратория «Кающийся Давид». 16.00 «Третий дубль». 1-я серия. 17.30 «Факт». 17.35 «Стартуем песней». 18.25 Мультфильм. 18.35 «Возвращение со звезд». 2-я часть. 19.00 Мультфильм. 19.15 «Акцент». 19.30 «Вечерний лабиринт». 20.10 «Парус, ветер и мы». 20.20 «Что делать?» 20.30 «Факт». 20.50 «Фамили нэт» представляет: «Слово жизни». 4-я серия. 21.20 «Вуокса». 21.35 Камертон. 22.45 «Третий дубль». 2-я серия. 0.05 «Поп-магазин». 0.15 «Стартуем песней». 1.00 «Гласом моим».

● ТЕЛЕКАНАЛ «РОССИЙСКИЕ УНИВЕРСИТЕТЫ»

9.00 Новости. 9.20 «Наша антология». Жизнь А. Н. Островского. Передача 2-я. 10.20 Программа «03». 10.50, 11.20 Французский язык. 11.50 «Возрождение». Документальный фильм на французском языке. 1-я серия. 12.50 Пилигрим. 13.35 «Картофель». 14.05 «Маркет-стрит». Фильм 2-й. 14.25 Досуг. «Друзья наши — кошки». Передача 1-я. 17.00 Неизвестная Россия. Баллада о неудачниках. 18.00 Итальянский язык. 18.30 «Мегаполис». 19.00 Искусство отражения. «Два Владимира в поисках света». 19.20 «Сигнал». 19.35 «В поисках утраченного достоинства». Часть 1-я — «Преступление». 20.15 Христианская программа. 20.40 Новости. 21.00 Дневник Олимпиады.

4 КАНАЛ «ОСТАНКИНО»

22.00 «Норма». 22.15 «Покровские ворота». Фильм 1-я серия. 23.20 Г. Доре — «Жизнь в искусстве».

СРЕДА — 5 августа

● I КАНАЛ «ОСТАНКИНО»

5.55 Программа передач. 6.00 Новости. 6.20 Утренняя гимнастика. 6.30 «Утро». 8.45 Программа передач. 8.50 «Бюро находок». 3-я серия. 9.00 Новости. 9.20 «Богатые тоже плачут». 10.50 Мультфильмы. 11.40 «История одной любви». 12.00 Новости (с сурдопереводом). 12.20 Программа передач. 12.25 На XXV летних Олимпийских играх. 13.55 Поет Лидия Наливайко. 14.05 Программа передач. 14.10 «Телемикст». 14.55 «Блокнот». 15.00 Новости. (с сурдопереводом). 15.20 Программа передач. 15.25 «Сегодня и тогда». 15.45 XXV летние Олимпийские игры. 16.55 «В поисках капитана Гранта». 5-я серия — «Бен Джойс». 18.00 Новости. 18.20 Программа передач. 18.25 «Предприниматель и бюрократы». 18.55 «Богатые тоже плачут». 19.40 Дневник XXV летних Олимпийских игр. 19.50 «Секретные службы». 6-я серия — «ЦРУ». 20.45 «Спокойной ночи, малыши!» 21.00 Новости. 21.35 Программа передач. 21.40 XXV летние Олимпийские игры. В перерыве (0.00) Новости. 1.45 «Загляни под маску». 2-я серия.

● КАНАЛ «РОССИЯ»
Для Москвы и Московской области с 8.00 до 16.00 — профилактические работы

8.00 Вести. 8.20 Реклама. 8.25 Время деловых людей. 8.55 Тема с вариациями. «Встреча в Клину». 9.20 Диалоги дилетантов. 9.55 Арт-обстрел. 10.55 XXV летние Олимпийские игры. Дневник Олимпиады. Легкая атлетика. Конный спорт. 13.55 Спорт-шоу. 14.00 Вести. 16.00 Бизнес — новые имена. 16.15 Сигнал. 16.30 Мульти-пульти. 16.40 «Детские мечты». 13-я серия. 17.00 Христианская программа. 17.30 Там-там-новости. 17.45 ТИНКО. 18.00 Трансросфир. «Дальний Восток». 18.45 М-трест. 19.00 Лицом к России. 19.15 XXV летние Олимпийские игры. Легкая атлетика. Конный спорт. Вольная борьба. В перерыве — Реклама. Вести. Праздник каждый день. 22.55 Реклама. 23.00 Вести. Астрологический прогноз. 23.20 Спорт-шоу. 23.25 XXV летние Олимпийские игры. Легкая атлетика.

● МОСКОВСКАЯ ПРОГРАММА

В телеканале «2×2»: 7.00 Информационная программа. 8.00 «Европейский канал». 9.00 «Евромикс». 10.30 «Макрон-1». 10-я серия. 11.00 «Никто, кроме тебя». 24-я и 25-я серии. 13.00 «Кальвар-шоу». 14.30 «Образ моды». 15.30 «Евромикс». 16.30 «Хит-конвейер». 17.30 Информационная программа. 18.15 «Окно». 18.45 Панорама Подмосковья. 19.25 Реклама. 19.30 Добрый вечер, Москва! 20.40 «Макрон-1». 10-я серия. 21.05 «Никто, кроме тебя». 26-я серия. 21.55 Московский телетайп. 22.10 «Евгений Петросян представляет...». В телеканале «2×2»: 23.00 Конкурс «Мисс за рулем». 23.15 «Инспектор Лосев». 8-я серия. 0.45 Музыкальная программа.

● ПОКАЗЫВАЕТ САНКТ-ПЕТЕРБУРГ

7.30 Здравствуйте! 7.40 Мультфильмы. 8.00 Документальные телефильмы. 9.20 «Поп-магазин». 9.30 Вечерний лабиринт. 10.10 «Страницы музыки». 10.40 А. Чехов — «Сценки». Телефильм. 11.20 «Когда поет гитара». 11.45 Киноканал «Осень». «Что вы знаете о Марецкой?» «Сельская учительница». Фильм. 14.45 Камертон. 15.45 «Пушистая радуга». 16.00 «Третий дубль». 2-я серия. 17.30 «Факт». 17.35 «Возвращение со звезд». 3-я часть. 18.15 «Фаворит». 18.45 ТО «Область». «Барометр». 19.00 Мультфильм. 19.15 «Акцент». 19.30 «Когда поет гитара». 19.55 Человек на земле. 20.30 «Факт». 20.50 «Золотая рыбка». 21.05 «Фамили нэт» представляет: «Наш мир». 4-я серия. 21.35 Прямой эфир. Проблемы акционирования. 22.25 «О-ля-ля!» 23.10 «Адам и Ева плюс». 23.40 «Для души». «Мой нежный любимый детектив». Фильм. «Рецепты доктора Суханова», «Телемузыка».

● ТЕЛЕКАНАЛ «РОССИЙСКИЕ УНИВЕРСИТЕТЫ»

9.00 Новости. 9.20 Детский час. 10.20 «Открытый мир». 11.05, 11.35 Немецкий язык. 12.05 «Хотите, верьте...» 12.35 «Видеорама» 12.50 Мастера. «Скрипач». В. Третьяков. Фильм 3-й. 13.45 «Наш сад». 14.15 Досуг. «ТВ-ателье». 17.00 Мастера. «Скрипач». В. Третьяков. Фильм 3-й 17.55, 18.25 Немецкий язык. 18.55 Наш сад. 19.25 «Азы карьеры». 19.40 «Открытый мир». 20.25 «Видеорама». 20.40 Новости. 21.00 Дневник Олимпиады.

4 КАНАЛ «ОСТАНКИНО»

22.00 «Норма». 22.15 «Покровские ворота». 2-я серия.

ЧЕТВЕРГ — 6 августа

● I КАНАЛ «ОСТАНКИНО»

5.55 Программа передач. 6.00 Новости. 6.20 Утренняя гимнастика. 6.30 «Утро». 8.45 Программа передач. 8.50 «Бюро находок». 4-я серия. 9.00 Новости. 9.20 «Богатые тоже плачут» (Мексика). 10.50 «Аист». Мультфильм. 11.00 XXV летние Олимпийские игры. 12.00 Новости (с сурдопереводом). 12.20 Программа передач. 12.25 На XXV летних Олимпийских играх. 13.55 «Алтай. Времена года». 14.05 Программа передач. 14.10 «Телемикст». 14.55 «Блокнот». 15.00 Новости (с сурдопереводом). 15.20 Программа передач. 15.25 XXV летние Олимпийские игры. 16.50 «В поисках капитана Гранта». 6-я серия — «В плену у каннибалов». 18.00 Новости. 18.20 Концерт. 18.35 «...До шестнадцати и старше». 19.05 «Богатые тоже плачут» (Мексика). 19.50 Дневник XXV летних Олимпийских игр. 20.00 «Тема». 20.45 «Спокойной ночи, малыши!» 21.00 Новости. 21.35 Программа передач. 21.40 XXV летние Олимпийские игры. В перерыве (0.00) — Новости. 1.25 «Загляни под маску». 3-я серия.

● КАНАЛ «РОССИЯ»

8.00 Вести. 8.20 Время деловых людей. 8.50 Досуг. «Внимание: снимаю!» 9.05 Россия и мир. 9.35 Документальная панорама. «Сказание о казачьем атамане Ермаке Тимофеевиче и его походе в Сибирь». 10.10 Могикане. Олег Басилашвили. 10.40 Антракт. Поет Лариса Трухина. 10.55 XXV летние Олимпийские игры. Дневник Олимпиады. Бейсбол. 13.55 Спорт-шоу. 14.00 Вести. 16.00 Телебиржа. 16.30 Пилигрим. 17.15 Программа «Ключ». 17.30 Там-там-новости. 17.45 ТИНКО. 18.00 Оппозиция. 18.45 Парламентский вестник. 19.00 XXV летние Олимпийские игры. Бокс. 19.55 Реклама. 20.00 Вести. 20.20 Праздник каждый день. 20.30 Репортер. 20.45 «Санта-Барбара». 64-я серия. 21.35 XXV летние Олимпийские игры. Бокс. Вольная борьба. Художественная гимнастика. 22.55 Реклама. 23.00 Вести. Астрологический прогноз. 23.20 Спорт-шоу. 23.25 XXV летние Олимпийские игры. Волейбол (женщины). Баскетбол (мужчины).

● МОСКОВСКАЯ ПРОГРАММА

В телеканале «2×2»: 7.00 Информационная программа. 8.00 «Европейский канал». 8.30 «Афиша». 9.00 «Евромикс». 10.30 «Макрон-1». 11-я серия. 11.00 «Никто, кроме тебя». 26-я серия. 12.00 «Тайна, известная всем». Фильм. 1-я серия. 14.00 «Хит-топ-шоу 50×50». 15.30 «Евромикс». 16.00 «Мир джаза». 17.00 «Огород круглый год». 17.30 Информационная программа. 18.15 «Окно». 18.45 Панорама Подмосковья. 19.25 Реклама. 19.30 Добрый вечер, Москва! 20.40 «Макрон-1». 10-я серия. 21.05 «Никто, кроме тебя». 27-я серия. 21.55 Московский телетайп. 22.10 «Без грифа секретно». 22.30 «Острова памяти». В телеканале «2×2»: 23.00 «Жили три холостяка». Фильм. 1-я серия. 0.30 Музыкальная программа.

● ПОКАЗЫВАЕТ САНКТ-ПЕТЕРБУРГ

7.30 Здравствуйте! 7.40 Мультфильм. 7.50 Документальные телефильмы. 9.05 Человек на земле. 9.35 «Для души». «Мой нежный, любимый детектив»; «Рецепты доктора Суханова», «Телемузыка». 12.30 «Адам и Ева плюс». 13.05 «Старинный детектив». Фильм. 14.35 «Плюс-минус». Кубанские казаки. 15.15 «Стартуем песней». 16.00 «Среда» на Байконуре». 17.00 Моцарт — Соната № 13. 17.30 «Факт». 17.35 «Поп-магазин». 17.50 Телебиржа. 18.20 «Возвращение со звезд». 4-я часть. 19.00 Мультфильм. 19.15 «Акцент». 19.30 Прямой эфир. «Проблемы приватизации промышленных предприятий». 20.30 «Факт». 20.50 «Фамили нэт» представляет: «Ответ». 4-я серия. 21.20 «Даешь работу?» 21.35 «Дождь». Телеспектакль. 22.40 «Для души». Один — два — два. Фильм. «Рецепты доктора Суханова». «Телемузыка».

● ТЕЛЕКАНАЛ «РОССИЙСКИЕ УНИВЕРСИТЕТЫ»

9.00 Новости. 9.20 «Первый тайм». 9.35 «Суперкнига». 22-я и 23-я серии. 10.25 «Композитор Валентин Сильвестров». 11.00, 11.30 Испанский язык. 12.00 «Осень жизни». 12.15 Телевизионный театр России. А. Куприн — «Гамбринус». 14.30 Досуг. «Коллекционер». 17.00 «Суперкнига». 22-я и 23-я серии. 17.50 «Признание в любви». 18.05, 18.35 Испанский язык. 19.05 «Композитор Валентин Сильвестров». 19.40 «Наследие». 4-я серия. 20.40 Новости. 21.00 Дневник Олимпиады.

4 КАНАЛ «ОСТАНКИНО»

22.00 «Норма». 22.15 «Собачье сердце». Фильм. 1-я серия. 23.20 «Пестрый котел».

ПЯТНИЦА — 7 августа

● I КАНАЛ «ОСТАНКИНО»

5.55 Программа передач. 6.00 Новости. 6.20 Утренняя гимнастика. 6.30 «Утро». 8.45 Программа передач. 8.50 Мультфильм. 9.00 Новости. 9.20 «Богатые тоже плачут». 10.05 Мультфильмы. 10.30 «О чем звонят колокола». 11.00 XXV летние Олимпийские игры. 12.00 Новости (с сурдопереводом). 12.20 Программа передач. 12.25 На XXV летних Олимпийских играх. 13.55 «Циркачата». 14.15 «Бридж». 14.40 «Бизнес-класс». 14.55 «Блокнот». 15.00 Новости (с сурдопереводом). 15.20 Программа передач. 15.25 XXV летние Олимпийские игры. 16.45 «В поисках капитана Гранта». 7-я серия — «Робинзон Океании». 18.00 Новости. 18.20 Программа передач. 18.25 Человек и закон. 18.55 «Приключения Черного красавчика». 4-я серия (Англия). 19.20 ТВ «Нева» — «Кто с нами?!» 19.40 Дневник XXV летних Олимпийских игр. 19.50 «Поле чудес». 20.45 «Спокойной ночи, малыши!» 21.00 Новости. 21.35 Программа передач. 21.40 XXV летние Олимпийские игры. В перерыве (0.00) — Новости. 1.30 Танцы, танцы, танцы. Звезды бального танца России и США.

● КАНАЛ «РОССИЯ»

8.00 Вести. 8.20 Реклама. 8.25 Время деловых людей. 8.55 Досуг. «Телестройсервис». 9.10 «Прошло 20 лет...». 9.40 М-трест. 9.55 Мульти-пульти. «Каменные музыканты». 10.05 «Санта-Барбара». 64-я серия. 10.55 XXV летние Олимпийские игры. Дневник Олимпиады. Легкая атлетика. Баскетбол (мужчины). 13.55 Спорт-шоу. 14.00 Вести. 14.20 «Приглашение к празднику». 14.40 Там-там-новости. 14.55 XXV летние Олимпийские игры. Бокс. Теннис. 17.55 ТИНКО. 18.10 XXV летние Олимпийские игры. Легкая атлетика. В перерыве — Реклама. Вести. Праздник каждый день. 22.55 Реклама. 23.00 Вести. Астрологический прогноз. 23.20 Спорт-шоу. 23.25 Программа «ЭКС». Экран криминальных сообщений. 23.35 XXV летние Олимпийские игры. Легкая атлетика. Волейбол (женщины).

● МОСКОВСКАЯ ПРОГРАММА

В телеканале «2×2»: 7.00 Информационная программа. 8.00 «Европейский канал». 9.00 «Евромикс». 10.00 «Спортивная фиеста». 10.30 «Макрон-1». 12-я серия. 11.00 «Никто, кроме тебя». 27-я серия. 12.00 «Тайна, известная всем». 2-я серия. 14.00 «Хит-топ-шоу 50×50». 15.30 «Евромикс». 16.00 «Разыскивается». 17.15 Погода «2×2». 17.30 Информационная программа. 18.15 «С любовью к России». 18.45 Панорама Подмосковья. 19.25 Реклама. 19.30 Добрый вечер, Москва! 20.40 «Макрон-1». 12-я серия. 21.05 «И солнце, и море...». 21.55 Московский телетайп. 22.10 «Шут с нами». В телеканале «2×2»: 23.00 Погода «2×2». 23.15 «Жили три холостяка». 2-я серия. 0.45 Музыкальная программа.

● ПОКАЗЫВАЕТ САНКТ-ПЕТЕРБУРГ

7.30 Здравствуйте! 7.40 Мультфильм. 8.00 Документальные телефильмы. 8.45 «Даешь работу?» 9.00 «Поп-магазин». 9.10 Для души. 12.10 «Дождь». Телеспектакль. 13.05 «Прикосновение». 13.35 «Кукуригу». 14.00 «Такие симпатичные волки». Телефильм для детей. 15.05 «Все, что на сердце у меня...». 16.05 «Святая обитель». 16.45 «Неистовая Айседора». 17.30 «Факт». 17.35 «Поп-магазин». 18.10 «Возвращение со звезд». 5-я часть. 18.45 Мультфильмы. 19.15 «Акцент». 19.30 Концерт И. Стерна. 20.05 Репортаж дня. 20.20 Актуальное интервью. 20.30 «Факт». 20.50 «Прикосновение». 21.20 «Золотая рыбка». 21.35 «Гайдар-парк, день сегодняшний». Встреча с вице-премьером России А. Б. Чубайсом. 22.05 «Экран приключенческого фильма. «Мегрэ колеблется». 1-я и 2-я серии.

● ТЕЛЕКАНАЛ «РОССИЙСКИЕ УНИВЕРСИТЕТЫ»

9.00 Новости. 9.20 Детский час. 10.20 «Бурда моден» предлагает... 10.50, 11.20 Английский язык. 1-й год обучения. 11.50 «Перспектива». 12.20 П. И. Чайковский. Письма. Дневники. 13.20 «Михайло Ломоносов». 13.50 «Друзей моих прекрасные черты». Анна Горвард. Часть 2-я. 14.15 Досуг. «Путешественников. 13.05 «Помоги себе сам». 13.35 «Радуга». «Ямайка сегодня». 14.00 Мультфильмы. 14.40 «Из Лондона с любовью». Передача 3-я. 15.20 «Свой стиль». 16.00 XXV летние Олимпийские игры. 17.10 ИТПО «Астра» представляет: «Из записок банкира». (Из цикла «Феникс»). 17.40 «Профессионал» 18.20 «Библия—взгляд на мир». 8-я серия — «Каков он, Бог?» 18.55 Аншлаг! Аншлаг! М. Евдокимов. 20.15 «Большой симфонический оркестр». 21.20 «Воззрение на Святую Троицу». 22.00 «Норма». 22.15 «Рассказы о любви». Фильм. Фильм 1-й.

4 КАНАЛ «ОСТАНКИНО»

22.00 «Норма». 22.15 «Собачье сердце». 2-я серия. 23.20 «Праздник оперетты».

СУББОТА — 8 августа

● I КАНАЛ «ОСТАНКИНО»

7.25 Программа передач. 7.30 «Субботнее утро делового человека». 8.30 На XXV летних Олимпийских играх. 9.15 «Музыкальные инструменты и их история». «Кларнет». 9.45 «Как добиться успеха». 10.00 «Радио «Труба». 10.30 «Эльдорадо» 11.00 «Мир на досуге». 11.40 «Авиакосмический салон». 11.55 XXV летние Олимпийские игры. 14.45 «Крещендо». 15.00 Новости (с сурдопереводом). 15.20 «Человек или дьявол?» (Живые хроники). Фильм 3-й. 16.10 «Дирижер В. Федосеев». 16.30 «Зазеркалье». «Звездный мальчик». 18.00 «Потомки чести» 18.30 «Пчела Майя». 18.55 «Дорогая Татьяна Ивановна...» Памяти актрисы. 19.45 Премьера фильма «Статуэтка Фидия». Из сериала «Охотники за шедеврами» (Италия). 20.45 «Спокойной ночи, малыши!» 21.00 Новости. 21.35 Программа передач. 21.40 XXV летние Олимпийские игры. В перерыве (0.00) — Новости. 2.00 «Единственный мужчина». Фильм. 1-я серия.

● КАНАЛ «РОССИЯ»

8.00 Вести. 8.20 Документальная панорама. «Иркутсктелефильм» представляет: «Городские этюды». 8.40 Тема с вариациями. Ансамбль солистов «Северная корона». 9.05 Если вам за... 9.35 Пилигрим. 10.20 Ретро. Тамара Миансарова. 10.50 Спорт-шоу. 10.55 XXV летние Олимпийские игры. Дневник Олимпиады. Хоккей на траве. Теннис. В перерыве — Вести. 15.00 Телевизионный театр России. «В поисках Софьи». Часть 1-я. 15.45 Неделя телевизионного кино США. Послесловие 16.00 XXV летние Олимпийские игры. Теннис. Гандбол. Художественная гимнастика. 18.55 Парламентский вестник. 19.10 Студия «Nota bene». 19.55 Реклама. 20.00 Вести. 20.20 Праздник каждый день. 20.30 XXV летние Олимпийские игры. Художественная гимнастика. 21.40 Мастера. «Избранное». М. Жванецкий. 22.50 Спорт-шоу. 22.55 Реклама. 23.00 Вести. Астрологический прогноз. 23.20 Программа «А». 23.50 XXV летние Олимпийские игры. Баскетбол (мужчины).

● МОСКОВСКАЯ ПРОГРАММА

В телеканале «2×2»: 7.00 Информационная программа. 9.00 «Евромикс». 9.30 «Макрон-1». 13-я серия. 10.00 «Уик-энд для подростков». 10.30 «Про Красную Шапочку». Фильм. 1-я серия. 12.00 «НЛО: необъявленный визит». 13.00 «Звезды». 14.30 «Здравствуй, Австрия!» 15.30 «Евромикс». 16.00 Концерт группы «Казино». 17.30 Информационная программа. 18.15 «Окно». 18.45 «Я одна из вас». 19.30 Добрый вечер, Москва! 20.40 «Макрон-1». 13-я серия. 21.05 Встреча с режиссером Лилианой Кавани. 21.55 Московский телетайп. 22.10 «7 ряд, 13 кресло». 22.40 «ТВ-Экскурсия». В телеканале «2×2»: 23.00 «Афиша». 23.30 «Разбросанная постель». Фильм.

● ПОКАЗЫВАЕТ САНКТ-ПЕТЕРБУРГ

8.00 Документальные телефильмы. 9.10 «Мегрэ колеблется». Фильм. 1-я и 2-я серии. 12.15 Выступает гренобльский «Биг-бенд». 12.55 Мультфильмы 13.15 Киноканал «Осень». «Все решает мгновение». Фильм. 14.55 В эфире «ТС-1». 15.35 «Фамили нэт» представляет: «Фабрика солнца». 16.00 Играет В. Дукальтетенко (баян). 16.30 «Найди меня». 17.00 «Во имя воскресенья». 17.10 Страницы истории Отечества. «Минин и Пожарский». Фильм. 18.55 «Возвращение со звезд». 6-я часть. 19.45 «Горячая линия». «Факт». 20.45 «Экспресс-кино». 21.00 «Немецкая волна» представляет: «Европейский калейдоскоп». 21.30 «Музыкальный телефон». 21.40 «Дом кино». 22.45 «Ля сет»: «Нижинский. Игрушка богов». Телеспектакль. 0.05 «Поп-магазин». 0.40 «Ночной канал». «Инди».

4 КАНАЛ «ОСТАНКИНО»

9.00 «Я в России». 9.30 Ритмическая гимнастика. 10.00 «С утра пораньше». 10.40 В рубрике «Взгляните на лицо». «Одиссея Александра Вертинского». Фильм 1-й. 11.30 Телевизионные фильмы для детей. 12.20 Клуб путешественников. 13.05 «Помоги себе сам». 13.35 «Радуга». «Ямайка сегодня». 14.00 Мультфильмы. 14.40 «Из Лондона с любовью». Передача 3-я. 15.20 «Свой стиль». 16.00 XXV летние Олимпийские игры. 17.10 ИТПО «Астра» представляет: «Из записок банкира». (Из цикла «Феникс»). 17.40 «Профессионал» 18.20 «Библия—взгляд на мир». 8-я серия — «Каков он, Бог?» 18.55 Аншлаг! Аншлаг! М. Евдокимов. 20.15 «Большой симфонический оркестр». 21.20 «Воззрение на Святую Троицу». 22.00 «Норма». 22.15 «Рассказы о любви». Фильм. Фильм 1-й.

ВОСКРЕСЕНЬЕ — 9 августа

● I КАНАЛ «ОСТАНКИНО»

6.55 Программа передач. 7.00 Час силы духа. 8.00 XXV летние Олимпийские игры. В перерыве —Тираж «Спортлото». 10.00 «С утра пораньше». 10.35 «Возможно все». 11.05 «Утренняя звезда». 11.55 «Под знаком «Д». 12.35 «Радуга». Музыкальная программа (Афганистан). 13.00 XXV летние Олимпийские игры. 15.00 Новости (с сурдопереводом). 15.15 Программа передач. 15.20 «Новое поколение выбирает». «Детектив Лендл» 16.10 Клуб путешественников 17.00 Дж. Гершвин — Симфоническая картина «Порги и Бесс» 17.20 Панорама. 18.00 XXV летние Олимпийские игры. 19.00 Новости. 19.15 «Уолт Дисней представляет...» Воскресная кинопрограмма. 20.05 «Знакомьтесь — кинопродюсеры». 20.20 Впервые на телеэкране. Фильм «Копи царя Соломона» (США) 22.00 Итоги. 22.45 Поет Роксана Бабаян. 23.35 Новости 23.55 Торжественная церемония закрытия XXV летних Олимпийских игр. 1.45 «Единственный мужчина». 2-я серия

● КАНАЛ «РОССИЯ»

8.00 Вести. 8.25 Досуг. 8.40 Фольклор. Неизвестные культуры. 9.25 «Суперкнига». 24-я серия. 9.55 Программа «Ключ». «Гроза 1812 года». Фильм 1-й. 10.25 Аты-баты... 10.55 XXV летние Олимпийские игры. Дневник Олимпиады. Бокс. В перерыве: Вести. Спорт-шоу 15.05 Телевизионный театр России. «В поисках Софьи». Часть 2-я 15.50 «Стуловотступник Болдырев, или Разговор с госинспектором о пороках власти». 16.15 «Капитан Каталини и другие». Шоу Александра Буйнова. 17.10 Неизвестная Вселенная. 17.55 Экран повторного фильма. «Необыкновенная выставка». Фильм. 19.25 XXV летние Олимпийские игры. Водное поло. Марафон (мужчины). Конный спорт. В перерыве: Реклама. Вести. Праздник каждый день. 22.55 Реклама 23.00 Вести. Астрологический прогноз 23.20 Спорт-шоу 23.25 «Бал! Во время или вовремя?» 23.45 «Открытое окно». Мультфильм для взрослых. 23.55 Закрытие XXV летних Олимпийских игр.

● МОСКОВСКАЯ ПРОГРАММА

В телеканале «2×2»: 7.00 Информационная программа. 8.30 «Видеогид». 9.00 «Евромикс» 9.30 «Макрон-1». 14-я серия. 10.30 «Про Красную Шапочку». 2-я серия. 12.00 Сериал «Политическая жизнь Америки». 13.00 «Звезды». 14.30 Туристический журнал. 15.30 «Евромикс». 16.00 «Музобоз». 17.30 Информационная программа. 18.15 Московский телетайп. Обозрение за неделю. 18.45 «Душа хранит». 20.40 «Макрон-1». 14-я серия. 21.05 «Никто, кроме тебя». 28-я серия. 21.55 Московский телетайп. 22.10 «Зеленая лампа». В телеканале «2×2»: 23.00 «Образ моды». 23.30 «Следствием установлено». Фильм.

● ПОКАЗЫВАЕТ САНКТ-ПЕТЕРБУРГ

8.00 Документальные телефильмы. 8.30 «Телебиржа». 9.05 Играет В. Дукальтетенко (баян). 9.35 «Все прекрасно». 10.15 «Найди меня». 10.45 «Экспресс-кино». 11.00 ТО «Область» представляет программу «Новые времена». 12.00 Воскресный лабиринт. 14.10 «Сказка за сказкой». 15.00 «Король Дроздовик». Фильм для детей. 16.15 «Город в подарок». 16.50 «Вольный ветер». Фильм. 1-я и 2-я серии. 19.00 «Альтернатива». 20.30 «Факт». 20.50 «Возрожденный звон». 21.00 «От и до, но после...». 22.00 «В эфире «Ля сет». «Гражданское неповиновение». Фильм-танец. 22.30 «Добры молодцы кулачные бойцы». 23.05 «Соперницы». Фильм. 0.25 «Поп-магазин». 0.35 «Судьба короля». 1.25 Мультфильмы для взрослых. «Композиция на тему»,